ગુ.યુ.પ્રે. ૬૬—૪૫૦—૩—'૭૨

ગુજરાત યુનિવર્સિટી

ગુજરાત યુનિવર્સિટીની સેનેટની વાર્ષિક સભા, શુક્રવાર, તા. ૨૪--૩--૧૯૭૨ના રોજ બપોરના ૧૨--૩૦ વાગ્યે ગુજરાત યુનિવર્સિટીના સેનેટ ખંડમાં મળી હતી, તથા શનિવાર, તા. ૨૫—૩—૧૯૭૨ અને રવિવાર, તા. ૨૬--૩--૧૯૭૨ના રોજ પણ તે જ સમયે અને સ્થળે ચાલુ રહી હતી. પ્રમુખસ્થાન ત્રણે દિવસોએ કુલપતિશ્રી ડૉ. ઉમાશંકર જેઠાલાલ જોશીએ સંભાળ્યું હતું. ત્રણે દિવસોએ હાજરી નીચે પ્રમાણે હતી :

ક્રમાંક	સભ્યનું નામ	તા. ૨૪--૩--'૭૨	તા. ૨૫--૩--'૭૨	તા. ૨૬--૩--'૭૨
૧.	ડૉ. ઉમાશંકર જેઠાલાલ જોશી, કુલપતિ	હાજર	હાજર	હાજર
૨.	શ્રી. લાલભાઈ રતનજી દેસાઈ	હાજર	હાજર	ગેરહાજર
૩.	શ્રી. કંચનલાલ ચંદુલાલ પરીખ, કુલસચિવ	હાજર	હાજર	હાજર
૪.	શ્રી. પી. એન. ભગવતી	ગેરહાજર	ગેરહાજર	ગેરહાજર
૫.	શ્રી. એન. કે. વકીલ	ગેરહાજર	ગેરહાજર	ગેરહાજર
૬.	શ્રી. આર. એસ. મહેતા	ગેરહાજર	ગેરહાજર	ગેરહાજર
૭.	શ્રી. વી. આર. શાહ	ગેરહાજર	ગેરહાજર	ગેરહાજર
૮.	શ્રી. અનંતપ્રસાદ આર. બક્ષી	ગેરહાજર	ગેરહાજર	ગેરહાજર
૯.	શ્રી. જી. એમ. પટેલ	ગેરહાજર	ગેરહાજર	ગેરહાજર
૧૦.	શ્રી. પી. આર. ચૌહાણ	ગેરહાજર	ગેરહાજર	ગેરહાજર
૧૧.	શ્રી. પી. એસ. કલવચવાલા	ગેરહાજર	ગેરહાજર	ગેરહાજર
૧૨.	ડૉ. વી. એચ. ઠાકોર	ગેરહાજર	ગેરહાજર	ગેરહાજર
૧૩.	ડૉ. જી. એ. પટેલ	ગેરહાજર	ગેરહાજર	ગેરહાજર
૧૪.	ડૉ. એમ. શિવજ્ઞાનમ્	ગેરહાજર	ગેરહાજર	ગેરહાજર
૧૫.	શ્રી. એમ. ડી. પટેલ	ગેરહાજર	ગેરહાજર	ગેરહાજર
૧૬.	શ્રી. આર. ડી. જોષી	ગેરહાજર	ગેરહાજર	ગેરહાજર

ક્રમાંક	સભ્યનું નામ	તા. ૨૪–૩–'૭૨	તા. ૨૫–૩–'૭૨	તા. ૨૬–૩–'૭૨
૧૭.	શ્રી. રામલાલ પરીખ	ગેરહાજર	ગેરહાજર	ગેરહાજર
૧૮.	પ્રો. ડી. એન. પાઠક	હાજર	હાજર	હાજર
૧૯.	પ્રો. કે. આર. ચંદ્રશેખરન	હાજર	હાજર	હાજર
૨૦.	ડૉ. કે. જી. દેસાઈ	હાજર	હાજર	ગેરહાજર
૨૧.	ડૉ. જે. જે. ચિનોય	ગેરહાજર	ગેરહાજર	ગેરહાજર
૨૨.	પ્રિ. વી. જે. ત્રિવેદી	હાજર	હાજર	હાજર
૨૩.	પ્રિ. એમ. એસ. પંડિત	હાજર	હાજર	હાજર
૨૪.	પ્રિ. આર. એલ. સંઘવી	હાજર	ગેરહાજર	ગેરહાજર
૨૫.	પ્રિ. વી. એન. જોષી	ગેરહાજર	ગેરહાજર	ગેરહાજર
૨૬.	પ્રિ. સી. વી. રાવલ	હાજર	હાજર	હાજર
૨૭.	પ્રિ. સી. એમ. પટેલ	ગેરહાજર	ગેરહાજર	ગેરહાજર
૨૮.	પ્રિ. ડૉ. કે. સી. ક્ષત્રિય	ગેરહાજર	ગેરહાજર	ગેરહાજર
૨૯.	ડૉ. ઓ. પી. ગુપ્તા	હાજર	ગેરહાજર	ગેરહાજર
૩૦.	પ્રિ. ડૉ. આર. એચ. ગાંધી	હાજર	હાજર	હાજર
૩૧.	પ્રિ. ડૉ. એચ. એમ. દેસાઈ	હાજર	હાજર	હાજર
૩૨.	પ્રિ. સી. એસ. શાહ	હાજર	હાજર	ગેરહાજર
૩૩.	પ્રિ. ટી. એમ. પરીખ	હાજર	હાજર	હાજર
૩૪.	પ્રિ. ડૉ. ડી. એમ. ભાવસાર	હાજર	હાજર	હાજર
૩૫.	પ્રિ. ડૉ. ડી. એમ. દેસાઈ	ગેરહાજર	ગેરહાજર	ગેરહાજર
૩૬.	પ્રિ. ય. પ્રા. શુકલ	હાજર	હાજર	હાજર
૩૭.	પ્રિ. એફ. એલ. બ્રેગાન્ઝા	હાજર	હાજર	હાજર
૩૮.	પ્રિ. કે. એમ. આચાર્ય	હાજર	હાજર	હાજર
૩૯.	પ્રિ. એસ. આર. ભટ્ટ	હાજર	હાજર	હાજર
૪૦.	પ્રિ. આર. એચ. શાહ	હાજર	ગેરહાજર	ગેરહાજર
૪૧.	પ્રિ. એચ. કે. ત્રિવેદી	હાજર	હાજર	હાજર
૪૨.	પ્રિ. આર. જી. નાયક	હાજર	હાજર	હાજર
૪૩.	પ્રિ. ડી. ડી. દેસાઈ	હાજર	હાજર	ગેરહાજર
૪૪.	પ્રિ. ઊર્મિલાબહેન સી. પટેલ	હાજર	ગેરહાજર	ગેરહાજર
૪૫.	પ્રિ. બી. એમ. ઉપાધ્યાય	હાજર	હાજર	હાજર
૪૬.	પ્રિ. ડી. એમ. શીખ	હાજર	હાજર	હાજર
૪૭.	પ્રિ. વી. આર. રણદીવે	હાજર	હાજર	હાજર
૪૮.	પ્રિ. ડૉ. કે. બી. વ્યાસ	હાજર	હાજર	હાજર
૪૯.	પ્રિ. ડૉ. ડી. પી. ઠાકર	હાજર	હાજર	ગેરહાજર
૫૦.	પ્રિ. કે. એસ. પટેલ	હાજર	હાજર	હાજર
૫૧.	પ્રિ. ડૉ. જે. ડી. તલાટી	હાજર	હાજર	હાજર

ક્રમાંક	સભ્યનું નામ	તા. ૨૪--૩--'૭૨	તા. ૨૫--૩--'૭૨	તા. ૨૬--૩--'૭૨
૫૨.	પ્રિ. ટી. એન. દેસાઈ	ગેરહાજર	ગેરહાજર	હાજર
૫૩.	પ્રિ. આર. એસ. પટેલ	હાજર	હાજર	ગેરહાજર
૫૪.	પ્રિ. આર. એમ. શુક્લ	હાજર	હાજર	હાજર
૫૫.	પ્રિ. એસ. આર. મહેતા	ગેરહાજર	હાજર	હાજર
૫૬.	પ્રિ. આર. સી. પટેલ	હાજર	હાજર	હાજર
૫૭.	પ્રિ. કે. આર. પટેલ	હાજર	હાજર	હાજર
૫૮.	પ્રિ. એચ. કે. બુખારી	ગેરહાજર	ગેરહાજર	ગેરહાજર
૫૯.	પ્રિ. એન. યુ. ત્રિવેદી	હાજર	હાજર	ગેરહાજર
૬૦.	પ્રિ. જે. જે. ત્રિવેદી	ગેરહાજર	ગેરહાજર	ગેરહાજર
૬૧.	પ્રિ. જે. સી. ત્રિવેદી	હાજર	હાજર	હાજર
૬૨.	પ્રિ. એન. એસ. પંડ્યા	હાજર	ગેરહાજર	હાજર
૬૩.	પ્રિ. જી. સી. પટેલ	હાજર	હાજર	હાજર
૬૪.	પ્રિ. વી. સી. પરીખ	હાજર	હાજર	હાજર
૬૫.	પ્રિ. એસ. એમ. શાહ	હાજર	ગેરહાજર	ગેરહાજર
૬૬.	પ્રિ. યુ. ડી. ભટ્ટ	હાજર	હાજર	ગેરહાજર
૬૭.	પ્રિ. ડૉ. એલ. ડી. દવે	હાજર	હાજર	હાજર
૬૮.	પ્રિ. આઈ. જે. ભટ્ટ	હાજર	હાજર	હાજર
૬૯.	પ્રિ. બી. પી. કોઠારી	હાજર	હાજર	ગેરહાજર
૭૦.	પ્રિ. એન. બી. જોષી	હાજર	હાજર	હાજર
૭૧.	પ્રિ. શ્રીમતી એમ. ડી. ઠક્કર	હાજર	હાજર	હાજર
૭૨.	પ્રિ. એમ. સી. શાહ	હાજર	હાજર	હાજર
૭૩.	ડૉ. એ. એમ. મલાવવાલા	હાજર	ગેરહાજર	ગેરહાજર
૭૪.	પ્રિ. વી. પી. પરીખ	હાજર	ગેરહાજર	ગેરહાજર
૭૫.	પ્રિ. જી. જે. પંડ્યા	ગેરહાજર	હાજર	હાજર
૭૬.	પ્રિ. એ. આર. રાવ	હાજર	હાજર	હાજર
૭૭.	પ્રિ. આઈ. એમ. પટેલ	ગેરહાજર	ગેરહાજર	હાજર
૭૮.	પ્રિ. એન. એસ. યાજ્ઞિક	હાજર	હાજર	હાજર
૭૯.	પ્રિ. વી. પી. ત્રિવેદી	હાજર	હાજર	હાજર
૮૦.	પ્રિ. બી. એમ. પીરજાદા	હાજર	હાજર	ગેરહાજર
૮૧.	પ્રિ. એસ. એમ. નાગામિયા	હાજર	ગેરહાજર	ગેરહાજર
૮૨.	પ્રિ. મહેશભાઈ એન. દવે	હાજર	હાજર	હાજર
૮૩.	પ્રિ. કે. બી. વ્યાસ (વીરમગામ)	હાજર	ગેરહાજર	ગેરહાજર
૮૪.	પ્રિ. બી. આર. પટેલ	હાજર	હાજર	હાજર
૮૫.	પ્રિ. બી. એમ. પંડિત	હાજર	હાજર	હાજર
૮૬.	પ્રિ. સી. એ. ટોપીવાલા	હાજર	હાજર	ગેરહાજર

ક્રમાંક	સભ્યનું નામ	તા. ૨૪--૩--'૭૨	તા. ૨૫--૩--'૭૨	તા. ૨૬--૩--'૭૨
૮૭.	પ્રિ. ડી. એસ. જોષી	હાજર	હાજર	ગેરહાજર
૮૮.	પ્રિ. જી. બી. પરીખ	હાજર	હાજર	ગેરહાજર
૮૯.	પ્રિ. સી. કે. ભટ્ટ	ગેરહાજર	ગેરહાજર	ગેરહાજર
૯૦.	પ્રિ. કે. એન. શાહ	ગેરહાજર	ગેરહાજર	ગેરહાજર
૯૧.	પ્રિ. કે. એસ. યાદવ	હાજર	હાજર	હાજર
૯૨.	પ્રિ. વાય. ડી. ભાવે	હાજર	ગેરહાજર	ગેરહાજર
૯૩.	પ્રિ. એન. જે. પટેલ	હાજર	હાજર	હાજર
૯૪.	પ્રિ. ય. ગુ. નાયક	હાજર	હાજર	હાજર
૯૫.	પ્રિ. વી. એફ. શાહ	હાજર	હાજર	હાજર
૯૬.	પ્રિ. શ્રીમતી પી. જે. ફડિયા	હાજર	હાજર	હાજર
૯૭.	પ્રિ. એમ. ડી. ભટ્ટ	હાજર	હાજર	હાજર
૯૮.	પ્રિ. જે. કે. શાહ	ગેરહાજર	હાજર	હાજર
૯૯.	પ્રિ. પી. એચ. ભટ્ટ	હાજર	હાજર	હાજર
૧૦૦.	પ્રિ. ટી. આર. શુકલ	હાજર	હાજર	હાજર
૧૦૧.	પ્રિ. સી. એલ. શાસ્ત્રી	હાજર	હાજર	હાજર
૧૦૨.	પ્રિ. જે. જી. પટેલ	હાજર	હાજર	હાજર
૧૦૩.	પ્રિ. પી. વી. મંગલવેઢેકર	હાજર	હાજર	હાજર
૧૦૪.	પ્રિ. આર. વી. શાસ્ત્રી	હાજર	હાજર	હાજર
૧૦૫.	પ્રિ. જી. એમ. પટેલ	હાજર	હાજર	ગેરહાજર
૧૦૬.	પ્રિ. પી. આર. દેસાઈ	હાજર	હાજર	હાજર
૧૦૭.	પ્રિ. ડૉ. એ. જી. મુનશી	હાજર	હાજર	હાજર
૧૦૮.	પ્રિ. ડી. એચ. વેલવણ	હાજર	હાજર	હાજર
૧૦૯.	પ્રિ. એ. બી. વ્યાસ	હાજર	હાજર	હાજર
૧૧૦.	પ્રિ. બી. એમ. મૂલ્યે	હાજર	હાજર	ગેરહાજર
૧૧૧.	પ્રિ. એન. એન. શાહ	હાજર	હાજર	હાજર
૧૧૨.	પ્રિ. બી. એમ. ઠાકર	ગેરહાજર	હાજર	ગેરહાજર
૧૧૩.	પ્રિ. કે. એસ. રામી	હાજર	હાજર	હાજર
૧૧૪.	પ્રિ. બી. સી. પટેલ	હાજર	હાજર	હાજર
૧૧૫.	પ્રિ. ડૉ. ડી. એ. ધાંચી	હાજર	હાજર	ગેરહાજર
૧૧૬.	પ્રિ. જે. વી. પટેલ	હાજર	હાજર	હાજર
૧૧૭.	પ્રિ. એન. વી. રાવળ	હાજર	હાજર	ગેરહાજર
૧૧૮.	પ્રિ. એચ. એ. પટેલ	હાજર	હાજર	હાજર
૧૧૯.	પ્રિ. સી. કે. અકુવાલા	હાજર	હાજર	ગેરહાજર
૧૨૦.	પ્રિ. એચ. એફ. દસ્તૂર	ગેરહાજર	ગેરહાજર	ગેરહાજર
૧૨૧.	પ્રિ. બી. એસ. પટેલ	હાજર	હાજર	ગેરહાજર

ક્રમાંક	સભ્યનું નામ	તા. ૨૪--૩--'૭૨	તા. ૨૫--૩--'૭૨	તા. ૨૬--૩--'૭૨
૧૨૨.	પ્રિ. એન. આર. ઠક્કર	હાજર	હાજર	હાજર
૧૨૩.	પ્રિ. એ. કે. દવે	હાજર	હાજર	હાજર
૧૨૪.	પ્રિ. વી. બી. અધ્વર્યુ	હાજર	હાજર	હાજર
૧૨૫.	પ્રિ. એચ. જે. પંડિત	હાજર	હાજર	હાજર
૧૨૬.	પ્રિ. એન. કે. દવે	હાજર	હાજર	હાજર
૧૨૭.	પ્રિ. એમ. સી. દેસાઈ	ગેરહાજર	ગેરહાજર	ગેરહાજર
૧૨૮.	પ્રિ. વી. એસ. ભટ્ટ	હાજર	હાજર	હાજર
૧૨૯.	પ્રિ. આર. આર. દવે	હાજર	હાજર	હાજર
૧૩૦.	પ્રિ. જી. બી. પટેલ	ગેરહાજર	હાજર	ગેરહાજર
૧૩૧.	પ્રિ. સી. સી. ત્રિવેદી	હાજર	હાજર	હાજર
૧૩૨.	પ્રિ. સી. ડી. વ્યાસ	ગેરહાજર	હાજર	હાજર
૧૩૩.	પ્રિ. ડૉ. વી. એ. વ્યાસ	હાજર	હાજર	ગેરહાજર
૧૩૪.	પ્રિ. આઈ. જે. ધ્રુવ	હાજર	હાજર	હાજર
૧૩૫.	પ્રિ. એચ. એમ. શુકલ	હાજર	હાજર	ગેરહાજર
૧૩૬.	પ્રિ. બી. આર. ચૌહાણ	હાજર	હાજર	ગેરહાજર
૧૩૭.	પ્રિ. વી. એ. પટેલ	હાજર	હાજર	હાજર
૧૩૮.	પ્રિ. એન. આર. કલ્યાણી	ગેરહાજર	ગેરહાજર	ગેરહાજર
૧૩૯.	પ્રિ. વાય. જે. ઠાકોર	હાજર	હાજર	હાજર
૧૪૦.	પ્રિ. એચ. સી. પરીખ	હાજર	હાજર	હાજર
૧૪૧.	પ્રિ. ટી. પી. લેલે	હાજર	હાજર	ગેરહાજર
૧૪૨.	પ્રિ. ડૉ. કલ્યાણદાસ એમ. તલાટી	હાજર	ગેરહાજર	ગેરહાજર
૧૪૩.	પ્રિ. વી. પી. અગ્નિહોત્રી	હાજર	હાજર	હાજર
૧૪૪.	પ્રિ. આર. એમ. પંચાલ	હાજર	ગેરહાજર	ગેરહાજર
૧૪૫.	પ્રિ. બી. એમ. ગાંધી	હાજર	હાજર	હાજર
૧૪૬.	પ્રિ. બી. ડી. પરીખ	હાજર	હાજર	હાજર
૧૪૭.	પ્રિ. આર. એમ. દેસાઈ	હાજર	હાજર	હાજર
૧૪૮.	પ્રિ. યુ. બી. પાઠક	હાજર	ગેરહાજર	ગેરહાજર
૧૪૯.	પ્રિ. એમ. એસ. પરમાર	ગેરહાજર	ગેરહાજર	હાજર
૧૫૦.	પ્રિ. જે. એચ. શાહ	હાજર	હાજર	હાજર
૧૫૧.	પ્રિ. પી. એ. પટેલ	હાજર	હાજર	હાજર
૧૫૨.	પ્રિ. આર. એ. ત્રિવેદી	હાજર	હાજર	હાજર
૧૫૩.	પ્રિ. જી. જે. જોષી	હાજર	હાજર	હાજર
૧૫૪.	ડૉ. એચ. જી. શાસ્ત્રી	હાજર	ગેરહાજર	ગેરહાજર
૧૫૫.	ડૉ. એમ. જી. કે. મેનન	ગેરહાજર	ગેરહાજર	ગેરહાજર
૧૫૬.	ડૉ. (મિસ) એસ. સી. પંડ્યા	હાજર	હાજર	ગેરહાજર

ક્રમાંક	સભ્યનું નામ	તા. ૨૪--૩--'૭૨	તા. ૨૫--૩--'૭૨	તા. ૨૬--૩--'૭૨
૧૫૭.	ડૉ. પી. સી. મહેતા	ગેરહાજર	ગેરહાજર	ગેરહાજર
૧૫૮.	શ્રી. ડી. ડી. માલવણિયા	હાજર	ગેરહાજર	ગેરહાજર
૧૫૯.	ડૉ. યોગીન્દર કે. અલઘ	ગેરહાજર	ગેરહાજર	ગેરહાજર
૧૬૦.	શ્રી. એસ. જી. દવે	હાજર	ગેરહાજર	હાજર
૧૬૧.	શ્રી. ડી. જે. મહેતા	ગેરહાજર	હાજર	હાજર
૧૬૨.	શ્રી. એ. એલ. પટેલ	હાજર	હાજર	ગેરહાજર
૧૬૩.	શ્રી. કે. એમ. પટેલ	હાજર	હાજર	હાજર
૧૬૪.	શ્રી. વી. એસ. શાહ	હાજર	હાજર	હાજર
૧૬૫.	શ્રી. બી. જે. મહેતા	હાજર	હાજર	હાજર
૧૬૬.	શ્રી. આઈ. એ. પટેલ	હાજર	હાજર	હાજર
૧૬૭.	શ્રી. બી. પી. ઉપાસની	હાજર	હાજર	હાજર
૧૬૮.	પ્રો. એન. એમ. પરીખ	હાજર	હાજર	હાજર
૧૬૯.	ડૉ. ડી. એચ. સુતરિયા	હાજર	હાજર	હાજર
૧૭૦.	શ્રી. કે. એસ. શાસ્ત્રી	હાજર	હાજર	હાજર
૧૭૧.	શ્રી. આર. જે. જોષી	ગેરહાજર	હાજર	હાજર
૧૭૨.	શ્રી. બી. એસ. પટેલ	હાજર	હાજર	હાજર
૧૭૩.	શ્રી. એ. ટી. દેસાઈ	હાજર	હાજર	હાજર
૧૭૪.	પ્રો. એન. જે. પટેલ	હાજર	હાજર	હાજર
૧૭૫.	ડૉ. એમ. એન. દેસાઈ	હાજર	હાજર	હાજર
૧૭૬.	શ્રી. પી. એફ. પટેલ	હાજર	હાજર	હાજર
૧૭૭.	શ્રી. ડી. એસ. બસન	હાજર	હાજર	હાજર
૧૭૮.	શ્રી. એમ. એચ. પંડ્યા	ગેરહાજર	ગેરહાજર	ગેરહાજર
૧૭૯.	શ્રી. પી. સી. પટેલ	હાજર	હાજર	હાજર
૧૮૦.	શ્રી. કે. જે. ભટ્ટ	હાજર	હાજર	હાજર
૧૮૧.	શ્રી. કે. કે. શાહ	ગેરહાજર	ગેરહાજર	ગેરહાજર
૧૮૨.	શ્રી. આર. સી. સોનપાલ	હાજર	હાજર	હાજર
૧૮૩.	શ્રી. બી. એમ. પટેલ	હાજર	હાજર	હાજર
૧૮૪.	શ્રી. એમ. ડી. પંચોલી	હાજર	હાજર	ગેરહાજર
૧૮૫.	શ્રી. કે. એચ. મોદી	હાજર	હાજર	હાજર
૧૮૬.	ડૉ. આર. એલ. વાદી	હાજર	હાજર	ગેરહાજર
૧૮૭.	ડૉ. જે. એન. પટેલ	હાજર	હાજર	ગેરહાજર
૧૮૮.	ડૉ. સી. આઈ. ઝાલા	ગેરહાજર	હાજર	ગેરહાજર
૧૮૯.	શ્રી. આર. એમ. શાહ	ગેરહાજર	ગેરહાજર	ગેરહાજર
૧૯૦.	શ્રી. એસ. બી. વોરા	હાજર	હાજર	હાજર
૧૯૧.	શ્રી. સી. સી. શાહ	હાજર	હાજર	હાજર

ક્રમાંક	સભ્યનું નામ	તા. ૨૪–૩–'૭૨	તા. ૨૫–૩–'૭૨	તા. ૨૬–૩–'૭૨
૧૯૨.	શ્રી. એમ. બી. દેવાની	ગેરહાજર	હાજર	હાજર
૧૯૩.	ડૉ. (મિસ) બી. એમ. ત્રિવેદી	હાજર	હાજર	ગેરહાજર
૧૯૪.	શ્રી. સી. પી. બોધાની	હાજર	હાજર	હાજર
૧૯૫.	શ્રી. એન. ટી. દેસાઈ	હાજર	હાજર	હાજર
૧૯૬.	શ્રી. જે. આર. વ્યાસ	હાજર	હાજર	હાજર
૧૯૭.	શ્રી. ડી. સી. પરીખ	હાજર	હાજર	હાજર
૧૯૮.	ડૉ. જે. બી. હરિભક્તિ	હાજર	હાજર	હાજર
૧૯૯.	શ્રી. પી. ટી. મુન્શા	ગેરહાજર	ગેરહાજર	ગેરહાજર
૨૦૦.	શ્રી. એન. સી. શાહ	ગેરહાજર	હાજર	ગેરહાજર
૨૦૧.	શ્રી. એન. એમ. બારોટ	ગેરહાજર	ગેરહાજર	ગેરહાજર
૨૦૨.	શ્રી. આર. બી. શાહ	હાજર	ગેરહાજર	હાજર
૨૦૩.	શ્રી. આર. કે. અમીન	ગેરહાજર	હાજર	હાજર
૨૦૪.	શ્રી. એચ. પી. પટેલ	ગેરહાજર	ગેરહાજર	ગેરહાજર
૨૦૫.	શ્રી. પી. સી. શાહ	ગેરહાજર	ગેરહાજર	ગેરહાજર
૨૦૬.	શ્રી. આર. જી. શાસ્ત્રી	હાજર	હાજર	હાજર
૨૦૭.	શ્રી. બી. બી. પટેલ	હાજર	હાજર	હાજર
૨૦૮.	શ્રી. બી. કે. પટેલ	હાજર	ગેરહાજર	ગેરહાજર
૨૦૯.	શ્રી. એ. આર. શુકલ	હાજર	હાજર	હાજર
૨૧૦.	શ્રી. એ. કે. ઝવેરી	હાજર	ગેરહાજર	ગેરહાજર
૨૧૧.	શ્રી. આઈ. કે. સૈયદ	ગેરહાજર	ગેરહાજર	ગેરહાજર
૨૧૨.	શ્રી. એસ. કે. ઝવેરી	હાજર	હાજર	હાજર
૨૧૩.	શ્રી. વી. એચ. કપાસી	હાજર	હાજર	હાજર
૨૧૪.	ડૉ. આર. બી. મહેતા	હાજર	હાજર	ગેરહાજર
૨૧૫.	ડૉ. જી. એન. તલાટી	હાજર	હાજર	હાજર
૨૧૬.	શ્રી. સી. એન. શાહ	ગેરહાજર	હાજર	હાજર
૨૧૭.	શ્રી. એચ. વી. વસા	ગેરહાજર	ગેરહાજર	ગેરહાજર
૨૧૮.	શ્રી. એસ. બી. પંડ્યા	હાજર	હાજર	હાજર
૨૧૯.	શ્રી. એમ. જે. દવે	હાજર	હાજર	હાજર
૨૨૦.	શ્રી. આઈ. એ. મોદી	હાજર	ગેરહાજર	હાજર
૨૨૧.	શ્રી. પી. એસ. ચોકસી	ગેરહાજર	ગેરહાજર	ગેરહાજર
૨૨૨.	શ્રી. આર. એમ. ઘોડિયાવાલા	હાજર	હાજર	હાજર
૨૨૩.	શ્રી કે. એચ. શાહ	હાજર	હાજર	હાજર
૨૨૪.	શ્રી. કે. એલ. શેઠ	ગેરહાજર	ગેરહાજર	ગેરહાજર
૨૨૫.	શ્રી. આર. ટી. લેઉવા	ગેરહાજર	ગેરહાજર	ગેરહાજર
૨૨૬.	ડૉ. લીલાબહેન સી. શાહ	હાજર	હાજર	ગેરહાજર

ક્રમાંક	સભ્યનું નામ	તા. ૨૪--૩--'૭૨	તા. ૨૫--૩--'૭૨	તા. ૨૬--૩--'૭૨
૨૨૭.	શ્રી. એ. એચ. શેઠ	ગેરહાજર	ગેરહાજર	ગેરહાજર
૨૨૮.	શ્રી. એસ. આર. વસાવડા	ગેરહાજર	ગેરહાજર	ગેરહાજર
૨૨૯.	શ્રી. જે. આર. દેસાઈ	હાજર	હાજર	હાજર
૨૩૦.	ડૉ. સી. એચ. નાયક	હાજર	હાજર	હાજર
૨૩૧.	શ્રી. ડી. જી. નાયક	ગેરહાજર	ગેરહાજર	ગેરહાજર
૨૩૨.	શ્રી. બી. એચ. દેસાઈ	હાજર	હાજર	ગેરહાજર
૨૩૩.	શ્રી. પી. જી. માવળંકર	હાજર	હાજર	હાજર
૨૩૪.	શ્રી. એન. જી. શેલત	હાજર	હાજર	હાજર
૨૩૫.	કુ. ઈન્દુમતીબહેન સી. શેઠ	હાજર	હાજર	હાજર
૨૩૬.	પ્રો. એમ. એ. ફારૂકી	ગેરહાજર	ગેરહાજર	હાજર
૨૩૭.	શ્રીમતી મૃણાલિનીબહેન સારાભાઈ	ગેરહાજર	ગેરહાજર	ગેરહાજર
૨૩૮.	શ્રી. બબલભાઈ મહેતા	ગેરહાજર	હાજર	ગેરહાજર
૨૩૯.	શ્રી. સી. ટી. દરૂ	ગેરહાજર	ગેરહાજર	ગેરહાજર
૨૪૦.	શ્રી. ડી. સી. શુકલ	હાજર	હાજર	હાજર
૨૪૧.	શ્રી. એચ. એમ. રજવાડી	હાજર	ગેરહાજર	ગેરહાજર
૨૪૨.	ડૉ. બી. વી. પંડ્યા	ગેરહાજર	ગેરહાજર	ગેરહાજર
૨૪૩.	શ્રી. એ. એન. શેઠ	ગેરહાજર	ગેરહાજર	ગેરહાજર
૨૪૪.	શ્રી. શ્રેણિક કસ્તૂરભાઈ લાલભાઈ	ગેરહાજર	ગેરહાજર	ગેરહાજર
૨૪૫.	શ્રી. એન. આર. પરીખ	ગેરહાજર	ગેરહાજર	ગેરહાજર
૨૪૬.	શ્રી. એચ. એચ. ભગવતી	ગેરહાજર	ગેરહાજર	ગેરહાજર
૨૪૭.	શ્રી. સી. યુ. શાહ	ગેરહાજર	હાજર	હાજર.

૧--અ. તા. ૨૮--૯-૧૯૭૧ના રોજ મળેલી સેનેટની ખાસ સભાની નોંધને મંજૂર કરવા બાબત :

તા. ૨૮--૯--૧૯૭૧ના રોજ મળેલી સેનેટની ખાસ સભાની કામકાજની નોંધને મંજૂર કરવામાં આવી તથા તે પર કુલપતિશ્રીએ સહી કરી.

૧–બ. તા. ૨૯/૩૦--૯--૧૯૭૧ અને તા. ૮–૧--૧૯૭૨ના રોજ મળેલી સેનેટની વિશેષ સભાની નોંધને મંજૂર કરવા બાબત :

તા. ૨૯/૩૦--૯--૧૯૭૧ અને તા. ૮--૧--૧૯૭૨ના રોજ મળેલી સેનેટની વિશેષ સભાના કામકાજની નોંધ નીચેના ફેરફાર સાથે મંજૂર કરવામાં આવી :

(૧) બાબત નં. ૩૦માં 'સદરહુ પ્રસ્તાવ શ્રી. દીનાનાથ જે. મહેતાની ગેરહાજરીમાં શ્રી. ભાનુપ્રસાદ પ્ર. ઉપાસનીએ રજૂ કર્યો', તેને બદલે 'સદરહુ પ્રસ્તાવ શ્રી. દીનાનાથ જે. મહેતાએ રજૂ કર્યો' એ શબ્દો મૂકવા. 'તે પછી કેટલીક ચર્ચાવિચારણા બાદ શ્રી. ભાનુપ્રસાદ પ્ર. ઉપાસનીએ સભાગૃહની સંમતિથી સદરહુ પ્રસ્તાવ પાછો ખેંચી લીધો' તેને બદલે 'તે પછી કેટલીક ચર્ચાવિચારણા બાદ શ્રી. દીનાનાથ જે. મહેતાએ સભાગૃહની સંમતિથી સદરહુ પ્રસ્તાવ પાછો ખેંચી લીધો' એ શબ્દો મૂકવા.

(૨) આ સુધારાની જાણ સેનેટના સભ્યોને તા. ૭--૩--૧૯૭૨ના પરિપત્ર ક્રમાંક સિ. ૦૨૩૬૨૩-૧૯૭૨થી કરવામાં આવી હતી.

(૩) નીચેના સભ્યો કે જેમણે તા. ૨૯--૯--૧૯૭૧ના રોજ ચૂંટણી માટે મતદાન કરીને સેનેટની વિશેષ સભાના કામકાજમાં ભાગ લીધો હતો તેમને 'ગેરહાજર' દર્શાવવામાં આવ્યા છે, તે સુધારીને તેમને તે દિવસે 'હાજર' બતાવવા :

(૧) શ્રી. કસ્તૂરભાઈ લાલભાઈ
(૨) શ્રી. પ્રફુલભાઈ એન. ભગવતી.

૨. ૧૯૭૨--૭૩ના વર્ષ માટે બોર્ડ ઑફ એકાઉન્ટ્સના ત્રણ સભ્યોની ચૂંટણી કરવા બાબત :

[**નોંધ.**—(૧) સ્ટે. ૧૨૩ અનુસાર બોર્ડ ઑફ એકાઉન્ટ્સના માર્ચ ૧૯૭૧માં ચૂંટાયેલા સભ્યોની મુદત તા. ૩૧મી માર્ચ ૧૯૭૨ના રોજ પૂરી થતી હોઈ, ત્રણ સભ્યોની ચૂંટણી કરવાની હતી.

(૨) ચૂંટાયેલા સભ્યોનું સભ્યપદ એક વર્ષનું, એટલે કે તા. ૧લી એપ્રિલ ૧૯૭૨થી તા. ૩૧મી માર્ચ ૧૯૭૩ સુધીનું છે.

(૩) ચૂંટણીની નોટિસ સેનેટના સભાસદોને તા. ૧૯--૨--૧૯૭૨ના રોજ પરિપત્રાંક સિ./૪૬૨૪૯/૧૯૭૨ દ્વારા મોકલવામાં આવી હતી.]

(૧) આચાર્ય વાસુદેવ સોમેશ્વર ભટ્ટ
(૨) શ્રી. ભોળાભાઈ બહેચરભાઈ પટેલ
(૩) આચાર્ય જશભાઈ ગોરધનભાઈ પટેલ.,

૧૯૭૨--૭૩ના વર્ષ માટે બોર્ડ ઑફ એકાઉન્ટ્સ ઉપર ઉપરના ત્રણ ઉમેદવારો પૈકી નીચે જણાવેલા બે ઉમેદવારોને યુનિવર્સિટી કાર્યાલયના તા. ૧૮--૩--૧૯૭૨ના પરિપત્રાંક સિ. ૪૯૨૪૦ પ્રમાણે બિનહરીફ ચૂંટાયેલા જાહેર કરવામાં આવેલા હોઈ તથા ત્રીજા ઉમેદવાર શ્રી. ભોળાભાઈ બેચરભાઈ પટેલનું ઉમેદવારી પત્ર રદ કરેલું હોઈ આ સભાગૃહમાં વિશેષ કાંઈ કરવાપણું રહ્યું નહીં :

(૧) આચાર્ય વાસુદેવ સોમેશ્વર ભટ્ટ
(૨) આચાર્ય જશભાઈ ગોરધનભાઈ પટેલ.

૨—આ. પ્રશ્નોત્તરી :

[૧] **શ્રી. સત્યેન્દ્ર કાળિદાસ ઝવેરીએ** નીચેના પ્રશ્નો પૂછવાની નોટિસ આપી હતી, જેના જવાબો નીચે પ્રમાણે આપવામાં આવ્યા હતા :

પ્રશ્ન ૧ : (ક) યુનિવર્સિટીના કર્મચારીઓને સાઇકલ ભથ્થું અપાતું હતું તે સમયમાં યુનિવર્સિટી પ્રેસના કર્મચારીઓ અને પ્રેસ સિવાયના કર્મચારીઓ વચ્ચે સાઇકલ ભથ્થાના નિયમોમાં કોઈ ભિન્નતા હતી ?

ઉત્તર ૧ : (ક) ના, જી.

શ્રી. સત્યેન્દ્રભાઈ કા. ઝવેરીએ નીચેનો પૂરક પ્રશ્ન પૂછ્યો :

પ્રેસના કર્મચારીઓની સેવાઓની શરતો સિન્ડિકેટના કયા ઠરાવથી નક્કી થઈ છે, અગર પ્રેસ અંગેના કર્મચારીઓના નિયમો જુદા ઘડાયેલા છે ?

કુલપતિશ્રીનો ઉત્તર : પ્રેસના અને યુનિવર્સિટીના કર્મચારીઓની સેવાઓની શરતોમાં ફરક છે. તે અંગે સિન્ડિકેટના ઠરાવોની માહિતી તાત્કાલિક આપી શકાય એમ નથી.

પ્રશ્ન ૧ : (ખ) જો ના, તો યુનિવર્સિટી પ્રેસના કર્મચારીઓનું સાઇકલ ભથ્થું તેમના મૂળ પગારમાં તા. ૧—૭—૧૯૬૮થી વૈચારિક રીતે (નોશનલી) ભેળવ્યું અને વાસ્તવિક ઇફેક્ટ ન આપી, જ્યારે પ્રેસ સિવાયના કર્મચારીઓને તે જ તારીખથી વાસ્તવિક રીતે ભેળવીને તેની ઇફેક્ટ આપવામાં આવી. આમ કરવાનું શું કારણ ?

ઉત્તર ૧ : (ખ) યુનિવર્સિટી કાર્યાલયના અને પ્રેસના કર્મચારીઓની સેવાની શરતો એકસરખી નથી.

પ્રશ્ન ૧ : (ગ) યુનિવર્સિટીના સંબંધકર્તા તમામ બિનશૈક્ષણિક કર્મચારીઓની ૩૭૦ જેવી મોટી સંખ્યાને સાઇકલ ભથ્થાના સંદર્ભમાં રાહત આપવામાં આવી, ત્યારે તે જ વખતે યુનિવર્સિટી પ્રેસના માત્ર ૭૦ જેટલા અલ્પ કર્મચારીઓને તે રાહતથી કેમ વેગળા રાખવામાં આવ્યા ?

ઉત્તર ૧ : (ગ) પ્રશ્ન ૧ (ખ)નો ઉત્તર જોવા વિનંતી છે.

પ્રશ્ન ૧ : (ઘ) યુનિવર્સિટી પ્રેસ સિવાયના કર્મચારીઓનું સાઇકલ ભથ્થું તેમના મૂળ પગારમાં ભેળવવાને કારણે તા. ૧—૭—૧૯૬૮થી તા. ૩૧—૩—૧૯૭૧ સુધીમાં યુનિવર્સિટીને કેટલો ખર્ચ થયો ?

ઉત્તર ૧ : (ઘ) રૂ. ૧,૦૬,૧૦૨—૫૨ પૈ.

શ્રી. સત્યેન્દ્રભાઈ કા. ઝવેરીએ નીચેનો પૂરક પ્રશ્ન પૂછ્યો :

કાર્યાલયના કર્મચારીઓને પોણા-ત્રણ વર્ષના સમય માટે લગભગ રૂ. ૧,૦૬,૦૦૦નો ખર્ચ બતાવ્યો છે એટલે અંદાજ કરતાં પણ ઓછો છે. લગભગ ૨૦,૦૦૦ રૂપિયા પ્રેસના કર્મચારીઓને તે સમયગાળા માટે આપવાના થાય છે, તો રૂ. ૨૦,૦૦૦ની રકમ પ્રેસના કર્મચારીઓને નહીં આપવામાં વાંધો શો પડ્યો ? આપણે રૂ. ૧,૨૦,૦૦૦ની તૈયારી રાખી હતી, તો રૂ. ૨૦,૦૦૦ આપવામાં શો વાંધો હતો ? સાઇકલ ભથ્થામાં ભિન્નતા નથી એવું જણાવ્યું છે છતાં ઑફિસ અને પ્રેસના કર્મચારીઓ વચ્ચે ભિન્નતા કેમ રાખવામાં આવે છે ?

કુલપતિશ્રીનો ઉત્તર : તમે વિચાર કરી શકશો કે જે વખતે સાઇકલ ભથ્થું મૂળ પગારમાં ભેળવવામાં આવ્યું નહોતું ત્યારે વધારે ભિન્નતા હતી. અમુક વખતે તે થયું એટલે ભિન્નતા જતી રહી. જે હકીકત બનેલી છે તે આપી છે, તે અંગે કારણો નોંધાયેલાં નથી.

શ્રી. સત્યેન્દ્રભાઈ કા. ઝવેરીએ નીચેનો બીજો પૂરક પ્રશ્ન પૂછ્યો :

આ 'આર્બિટરી' નક્કી કર્યું છે તેમ માની લઉં ?

કુલપતિશ્રીનો ઉત્તર : સિન્ડિકેટે આ પ્રમાણે નિયમ કરેલો છે.

શ્રી. સત્યેન્દ્રભાઈ કા. ઝવેરીએ નીચેનો ત્રીજો પૂરક પ્રશ્ન પૂછ્યો :

કોઈ ધોરણ વિના ?

કુલપતિશ્રીનો ઉત્તર : એ આપનો અભિપ્રાય છે.

પ્રશ્ન ૧ : (ચ) યુનિવર્સિટી પ્રેસના કર્મચારીઓનું સાઈકલ ભથ્થું મૂળ પગારમાં ભેળવવાનો વાસ્તવિક અમલ ન કરીને તેમ જ તેની ઈફેક્ટ ન આપીને તા. ૧--૭--૧૯૬૮થી તા. ૩૧--૩--૧૯૭૧ દરમિયાનનો કેટલો ખર્ચ યુનિવર્સિટીએ બચાવ્યો ?

ઉત્તર ૧ : (ચ) ખર્ચ બચાવવાનો પ્રશ્ન નથી એ સ્પષ્ટતા સાથે ઉમેરવાનું કે મોંઘવારી ભથ્થાને તા. ૧--૭--૧૯૬૮થી મૂળ પગારમાં ભેળવવામાં આવ્યું હોત તો અંદાજે રૂ. ૨૦,૭૯૦નું વધુ ખર્ચ યુનિવર્સિટીને થાત.

પ્રશ્ન ૧ : (છ) માર્ચ ૧૯૭૧ની સેનેટની સભાએ સર્વાનુમતે પસાર કરેલા ઠરાવના હાર્દને સમજીને ઉપર (ખ)માં દર્શાવેલો ભેદભાવ દૂર કરવામાં યુનિવર્સિટીને શું બાધક છે?

ઉત્તર ૧ : (છ) પ્રશ્ન ૧ (ખ)નો ઉત્તર જોવા વિનંતી છે.

પ્રશ્ન ૨ : (ક) તા. ૩૧--૧૦--૧૯૬૮ના રોજ બીમાર હોય અને તે અંગે ડૉક્ટરનું સર્ટિફિકેટ રજૂ કર્યું હોય અને માંદગીની રજા જમા હોય છતાં જેમનો પગાર કાપવામાં આવ્યો હોય તેવા યુનિ. પ્રેસના કર્મચારીઓનાં નામ આપવા વિનંતી છે.

અને

પ્રશ્ન ૨ : (ખ) ઉપર (ક) પ્રમાણે પગાર-કાપ કરવાનું કારણ ?

ઉત્તર ૨ : (ક) અને (ખ) તા. ૩૧--૧૦--૧૯૬૮ના દિવસે અગાઉથી રજા મંજૂર કરાવ્યા સિવાય યુનિ. પ્રેસના ૬૪ જેટલા કર્મચારીઓ સામૂહિક રીતે ગેર-હાજર રહ્યા હતા. તે પૈકી આ દિવસે નિર્ધારિત સમય કરતાં ફરજ ઉપર મોડા આવેલા તથા ગેરહાજર રહેલા એવા ૪૬ કર્મચારીઓની બાબતમાં સિન્ડિકેટે તેમને ચેતવણી આપીને તેમની તે દિવસની વગર પગારની રજા ગણવાનું મંજૂર કર્યું હતું. આ દિવસે ૧૨ કર્મચારીઓએ પાછળથી અરજી કરીને રજા માંગી તેમાં માંદગીનું કારણ દર્શાવ્યું હતું. તે પૈકી જેમની માંદગીની રજા જમા હતી અને જેમણે દાકતરી પ્રમાણપત્ર રજૂ કર્યું હતું તેવા કર્મચારીઓ અંગેની વિગતો નીચે પ્રમાણે છે :

ક્રમાંક	કર્મચારીનું નામ	પગાર કાપવાનું કારણ
૧.	શ્રી. બી. કે. પટેલ	ઉપરના સંજોગોમાં પ્રસ્તુત ગેર-હાજરીની રજા કપાત પગારની રજા તરીકે મંજૂર થવાથી.
૨.	શ્રી. પી. એમ. ગાંધી	,,
૩.	શ્રી. એમ. સી. ખલાસ	,,
૪.	શ્રી. એ. એમ. પટેલ	,,
૫.	શ્રી. એચ. એમ. ચૌહાણ	,,

પ્રશ્ન ૨ : (ગ) જે કર્મચારીઓ ખરેખર બીમાર છે, જેમણે ડૉકટરનું સર્ટિફિકેટ રજૂ કર્યું છે છતાં જેમનો પગાર કપાયો છે તેમની પાસેથી તે દિવસનો પગાર મેળવવા માટે યુનિવર્સિટીને સંતોષ થાય તેવો અન્ય કયો આધાર રજૂ કરવાની અપેક્ષા યુનિવર્સિટી રાખે છે તે જણાવવા વિનંતી છે.

ઉત્તર ૨ : (ગ) જે અધિકારીને રજા મંજૂર કરવાની સત્તા આપવામાં આવેલી છે, તેમને પ્રત્યેક કેસ અંગે સંતોષ થવો આવશ્યક છે.

પ્રશ્ન ૩ : (ક) કોઈ વિદેશી પ્રિન્ટિંગ મશીનરીની કંપની તરફથી મેઝર-ટેપોની ભેટ યુનિવર્સિટી પ્રેસને મળી છે ?

ઉત્તર ૩ : (ક) ના, જી.

શ્રી. કે. એસ. શાસ્ત્રીએ નીચેનો પૂરક પ્રશ્ન પૂછ્યો :

કોઈ સ્પષ્ટતા ઑફિસે કરવાની છે ? વિદેશી કંપની તરફથી કોઈ ભેટ મળી નથી એવું કહેવામાં આવ્યું છે તો જવાબ ખોટો હોય તો શું થઈ શકે ?

કુલપતિશ્રીનો ઉત્તર : તમારું કહેવું એવું છે કે આ જવાબ ખોટો છે ?

કુલપતિશ્રીએ જણાવ્યું કે Messrs Heidelberger Druckmaschinan Aktiengeselleschat, વેસ્ટ જર્મનીના શ્રી. જે. એમ. પુરોહિતને ઉદ્દેશીને ગુજરાત યુનિવર્સિટી પ્રેસના સરનામે મોકલેલા તા. ૨–૧૨–૧૯૭૧ના શિપિંગ ઈનવોઈસની ફોટોસ્ટેટ નકલ શ્રી. સત્યેન્દ્રભાઈ ઝવેરીએ આ અંગે થોડાક વખત પહેલાં આ સભાગૃહમાં મને આપી છે. તે ઈનવોઈસમાં આ માપ-પટીઓ નાતાલ અને નવા વર્ષની ભેટ તરીકે સ્ટાફ મેમ્બરોને 'તમારા સ્ટાફના સભ્યોમાં' વહેંચવા માટે હોવાનું જણાવવામાં આવ્યું છે. તેના સંદર્ભમાં શ્રી. કુલસચિવે પશ્ચિમ જર્મનીના સદરહુ પેઢીના ભારત ખાતેના આડતિયા Turner, Hoare & Co. Ltd. મુંબઈના તા. ૧૪મી ડિસેંબર ૧૯૭૧ના શ્રી. જે. એમ. પુરોહિતને ઉદ્દેશીને ગુજરાત યુનિવર્સિટી પ્રેસના સરનામે લખેલા પત્ર તરફ તેમ જ ૧૪મી ઑલ-ઈન્ડિયા પ્રેસ-પ્રિન્ટર્સ કૉન્ફરન્સના માનાર્હ મંત્રીશ્રીના તા. ૧૩મી ડિસેંબર, ૧૯૭૧ના શ્રી. જે. એમ. પુરોહિતને ઉદ્દેશીને ગુજરાત યુનિવર્સિટી પ્રેસના સરનામે લખેલા પત્ર તરફ સભાગૃહનું ધ્યાન ખેંચ્યું. અને તે બેઉ પત્રો તેમણે સભાગૃહ સમક્ષ વાંચી સંભળાવ્યા, જેમાં જણાવવામાં આવેલું છે કે ૨૫ જેટલી માપ-પટીઓ જે પશ્ચિમ જર્મની ખાતેની સદરહુ પેઢી તરફથી ભેટ તરીકે મોકલવામાં આવેલી છે તે અમદાવાદ ખાતે મળી રહેલ અખિલ ભારતીય મુદ્રક પરિષદના ૧૪મા અધિવેશનમાં ભાગ લેનાર પ્રતિનિધિઓને વહેંચવા માટેની છે.

શ્રી. કુલસચિવે વધુમાં સ્પષ્ટતા કરી કે સદરહુ પ્રસ્તુત અધિવેશન પ્રસંગે દેશભરમાંથી ૪૦૦ જેટલા પ્રતિનિધિઓ આવનાર હતા અને તેઓને ભેટ તરીકે વહેંચવા માટે પ્રિન્ટિંગ મશીનો બનાવતી હેડલબર્ગ કંપની, વેસ્ટ જર્મની તરફથી ૪૦૦ મેઝર-ટેપનાં ૨૫ નાં પોસ્ટ-પાર્સલ અધિવેશનના વ્યવસ્થા સમિતિના સદસ્યો ઉપર પ્રસ્તુત કંપનીના ભારત ખાતેના એજન્ટ મેસર્સ ટર્નર હોર ઍન્ડ કંપની, મુંબઈની સૂચના પ્રમાણે વેસ્ટ જર્મનીથી મોકલી આપવામાં

આવેલ હોવાનું અને આ રીતે એકત્ર થયેલ મેઝર-ટેપ્સ અધિવેશન સમયે ટર્નર હોર એન્ડ કંપનીના પ્રતિનિધિની રૂબરૂમાં દેશભરમાંથી આવેલ મુદ્રણવિદોને વહેંચવામાં આવેલ હોવાનું શ્રી. પ્રેસ-મેનેજરે જણાવેલ છે.

કુલપતિશ્રીએ જણાવ્યું કે જે કાગળો વાંચવામાં આવ્યા છે તે સાચા છે.

શ્રી સત્યેન્દ્રભાઈ ઝવેરીએ જણાવ્યું કે તે પાછળથી ઊભો કરવામાં આવ્યો છે. મેઝર-ટેપો પ્રેસના કર્મચારીઓને આપવા માટે આવી હતી. I request the Chair to investigate in the matter.

Vice-Chancellor said : I request the member to ask a supplementary question if any.

શ્રી. સત્યેન્દ્રભાઈ ઝવેરીએ જણાવ્યું કે તા. ૨૮--૧૨--૧૯૭૧નો પત્ર તા. ૨૯--૧૨--૧૯૭૧ના રોજ કુલપતિશ્રીને આપવામાં આવ્યો છે તેમાં સ્પષ્ટ જણાવ્યું છે. તે પત્રનો ઉલ્લેખ અત્રે કરવામાં આવ્યો નથી. તે યુનિયન તરફથી લખવામાં આવ્યો હતો.

શ્રી. કુલસચિવે જણાવ્યું કે યુનિયનના મંત્રી તરફથી આવેલ કાગળ કાર્યાલયના રેકર્ડ ઉપર છે.

પ્રશ્ન ૩ : (ખ) જો હા, તો તે કંપનીએ તેમના પત્રમાં સદરહુ મેઝર-ટેપો મોકલવાનું શું કારણ દર્શાવ્યું છે? વિદેશી કંપનીના મૂળ પત્રની નકલ આપવા વિનંતી છે.

ઉત્તર ૩ : (ખ) પ્રશ્ન ૩(ક)નો જવાબ જોતાં આ પ્રશ્ન ઊભો થતો નથી.

પ્રશ્ન ૩ : (ગ) સદરહુ મેઝર-ટેપો કોને વહેંચવા માટે કંપનીએ મોકલી છે?

ઉત્તર ૩ : (ગ) ઉપર પ્રશ્ન ૩ (ક)નો જવાબ જોતાં આ પ્રશ્નનો જવાબ આપવાનો રહેતો નથી, તેમ છતાં સ્પષ્ટતા માટે ઉમેરવાનું કે યુનિ. પ્રેસના મેનેજર શ્રી. જે. એમ. પુરોહિત, કે જેઓ ઑલ-ઇન્ડિયા પ્રિન્ટર્સ કૉન્ફરન્સના તાજેતરમાં અમદાવાદ ખાતે મળેલા ૧૪મા અધિવેશન અંગે નિમાયેલી "આતિથ્ય સમિતિ"ના અધ્યક્ષ હતા. તેમના પર પશ્ચિમ જર્મનીની "હીડલબર્ગ મશીનરી" તરફથી ૨૫ જેટલી માપ-પટીઓ આવેલી. સદરહુ પેઢીના ભારત ખાતેના એજન્ટની સૂચનાથી પરિષદના મંત્રીશ્રીને તેમણે તે પહોંચાડી હતી, અને આ માપ-પટીઓ પરિષદના યોજકોએ તેમાં ભાગ લેનાર પ્રતિનિધિઓને વહેંચી હતી, એમ જાણવા મળેલ છે.

પ્રશ્ન ૩ : (ઘ) સદરહુ મેઝર-ટેપો જેમને વહેંચવાની સૂચના કંપનીએ આપી હતી તેમને ખરેખર વહેંચવામાં આવી છે?

ઉત્તર ૩ : (ઘ) હા, જી.

પ્રશ્ન ૩ : (ચ) જો ના, તો સદરહુ મેઝર-ટેપો હાલ ક્યાં છે?

ઉત્તર ૩ : (ચ) પ્રશ્ન ૩ (ક), (ખ) તથા (ગ)ના જવાબ જોવા વિનંતી છે.

પ્રશ્ન ૩ : (છ) (૧) સદરહુ મેઝર-ટેપો યુનિવર્સિટી પ્રેસની માલિકીની હોવા છતાં તેનું પોસ્ટેજ ખર્ચ--ટેકસ વગેરે કોઈએ અંગત રીતે ચૂકવ્યું છે ?

ઉત્તર ૩ : (છ) (૧) સદરહુ માપ-પટીઓ યુનિવર્સિટી પ્રેસની માલિકીની ન હતી, તેથી આ પ્રશ્ન ઊભો થતો નથી.

પ્રશ્ન ૩ : (છ) (૨) જો હા, તો કોણે ?

ઉત્તર ૩ : (છ) (૨) ઉપર પ્રશ્ન ૩ (ક), (ખ), (ગ) અને (છ)(૧)ના જવાબ જોતાં આ પ્રશ્ન ઊભો થતો નથી.

પ્રશ્ન ૩ : (જ) સદરહુ મેઝર-ટેપોની માલિકી ફરી યુનિ. પ્રેસની બનાવવા માટે શાં પગલાં લીધાં છે અથવા લેવામાં આવશે ?

ઉત્તર ૩ : (જ) પ્રશ્ન ૩ (ક), (ખ), (ગ), (છ) (૧) અને (છ) (૨)ના જવાબ જોવા વિનંતી છે.

પ્રશ્ન ૩ : (ઝ) (૧) સદરહુ મેઝર-ટેપોની થયેલી અનધિકૃત વ્યવસ્થા અંગે કોઈએ યુનિવર્સિટી સમક્ષ ફરિયાદ કરેલી ?

ઉત્તર ૩ : (ઝ) (૧) સદરહુ માપ-પટીઓની અનધિકૃત વ્યવસ્થાનો પ્રશ્ન ઊભો થતો નથી એ સ્પષ્ટતા સાથે જણાવવાનું કે તે અંગે એક પત્ર મળ્યો હતો.

પ્રશ્ન ૩ : (ઝ) (૨) જો હા, તો કોણે ? ફરિયાદની નકલ આપશો.

ઉત્તર ૩ : (ઝ) (૨) પ્રેસના જુ. કંપોઝીટર શ્રી. વી. એમ. જોશીને, તેમના અશિસ્તભર્યા વર્તન અંગે, તા. ૨૯-૧૨-૧૯૭૧ના રોજ, તેઓને પ્રેસ-વ્યવસ્થાપક તરફથી આપેલ યાદી ક્રમાંક ૭૪૪ના, તેઓએ આપેલ ખુલાસામાં આ જણાવ્યું હતું. ફરિયાદની નકલ સભાગૃહ સમક્ષ હાજર રાખવામાં આવશે.

પ્રશ્ન ૩ : (ટ) (૧) ઉપર (ઝ) પ્રમાણે ફરિયાદ કરવાને કારણે શ્રી. પ્રેસ-મેનેજર તરફથી કિન્નાખોરી રખાતી હોવાની કોઈ ફરિયાદ યુનિવર્સિટીના કે યુનિ. પ્રેસના રેકર્ડ પર છે?

ઉત્તર ૩ : (ટ) (૧) પ્રશ્ન ૩ (ઝ) (૧) તથા (ઝ) (૨)ના જવાબ જોવા વિનંતી છે.

શ્રી. સત્યેન્દ્ર કાળિદાસ ઝવેરીએ નીચેનો પૂરક પ્રશ્ન પૂછ્યો :

પ્રેસના જુનિયર કંપોઝીટરે તા. ૨૯--૧૨--૧૯૭૧ના જવાબમાં જણાવ્યું છે કે તેની સામે કિન્નાખોરી રાખવામાં આવે છે.

કુલપતિશ્રીએ જણાવ્યું કે તે કાગળ પ્રેસ-મેનેજરને આપવામાં આવ્યો નથી, તે જોતાં શ્રી. પ્રેસ-મેનેજર તરફથી કિન્નાખોરી રાખવાનો પ્રશ્ન ઊભો થતો નથી.

પ્રશ્ન ૩ : (ઠ) (૧) સદરહુ મેઝર-ટેપોની વ્યવસ્થા મૂળ કંપનીએ સૂચવ્યા પ્રમાણે યુનિવર્સિટી કરશે ? અને

(૨) જો ના, તો કારણ આપવા વિનંતી છે.

ઉત્તર ૩ : (ઠ) (૧) અને (૨) પ્રશ્ન ૩ (ધ)નો જવાબ જોતાં આ પ્રશ્ન રહેતો નથી.

પ્રશ્ન ૪ : (ક) યુનિવર્સિટી કાર્યાલય(ભવનો સિવાય)માં બિનશૈક્ષણિક કર્મચારીઓની સંખ્યા કેટલી ?

ઉત્તર ૪ : (ક) ૨૫૮ (ગ્રંથાલય તથા ભવનો સિવાય).

આચાર્ય બી. એમ. પીરજાદાએ નીચેનો પૂરક પ્રશ્ન પૂછ્યો :

રહેઠાણો માટે યુ.જી.સી. કે બીજા કોઈ તરફથી સહાય મળે છે કે નહીં ?

કુલપતિશ્રીનો ઉત્તર : આવતી યોજનામાં બિનશિક્ષકવર્ગ માટે સહાય મળવાની વકી છે.

શ્રી. નરહરિ એમ. પરીખે નીચેનો પૂરક પ્રશ્ન પૂછ્યો :

રહેઠાણો કર્મચારીઓને આપીએ તો નિયમનો ભંગ થાય તેવો આપનો અભિપ્રાય છે ?

કુલપતિશ્રીનો ઉત્તર : યુનિવર્સિટી ગ્રાન્ટ્સ કમિશનની આર્થિક સહાયથી બંધાયેલાં શિક્ષકો માટેનાં રહેઠાણો બિનશિક્ષકવર્ગના કર્મચારીઓને આપવા માટે યુનિવર્સિટી ગ્રાન્ટ્સ કમિશને ના પાડેલી છે.

શ્રી. નરહરિ એમ. પરીખે નીચેનો બીજો પૂરક પ્રશ્ન પૂછ્યો :

બીજો ઉપયોગ કરવામાં આવે છે તેમાં નિયમનો ભંગ થતો નથી ?

કુલપતિશ્રીનો ઉત્તર : આપણે નિયમનો ભંગ કરતા નથી.

પ્રશ્ન ૪ : (ખ) તે પૈકી કેટલા કર્મચારીઓને યુનિવર્સિટીએ રહેઠાણ(ક્વાર્ટર્સ)ની સગવડ આપી છે ?

ઉત્તર ૪ : (ખ) ૪૦.

પ્રશ્ન ૪ : (ગ) યુનિવર્સિટીએ તેના બિનશૈક્ષણિક કર્મચારીઓ માટે બાંધેલાં રહેઠાણો(જમીન સિવાય)ની કિંમત કેટલી છે ?

ઉત્તર ૪ : (ગ) રૂ. ૩,૫૨,૯૧૧--૩૪ પૈ.

પ્રશ્ન ૪ : (ગ) (૧) યુનિવર્સિટી પ્રેસમાં કુલ કેટલા કર્મચારીઓ છે ?

ઉત્તર ૪ : (ગ) (૧) યુનિવર્સિટી પ્રેસમાં કાયમી થયેલા કર્મચારીઓની સંખ્યા ૭૦ છે.

પ્રશ્ન ૪ : (ગ) (૨) તેમાંથી કેટલા કર્મચારીઓ(મકદનીશ પ્રેસ-વ્યવસ્થાપક સિવાય)ને યુનિવર્સિટીએ રહેઠાણની સગવડ આપી છે ?

ઉત્તર ૪ : (ગ) (૨) કોઈને નહિ.

પ્રશ્ન ૪ : (ઘ) યુનિવર્સિટી પ્રેસના કર્મચારીઓ(પ્રેસ-મેનેજર સિવાય)ના રહેઠાણ માટે અત્યાર સુધીમાં યુનિવર્સિટીએ કેટલો ખર્ચ કર્યો છે ?

ઉત્તર ૪ : (ઘ) કોઈ ખર્ચ કર્યો નથી.

પ્રશ્ન ૫ : આ સાથે જોડેલા પત્રક પ્રમાણેની રાજ્યની યુનિવર્સિટીઓને લગતી માહિતી આપવા વિનંતી છે.

ઉત્તર ૫ : ગુજરાત યુનિવર્સિટીને લગતી માહિતી આ સાથેના પત્રક Appendix "A"માં સામેલ છે અને તેમાં જે તે વિભાગ/ભવનમાં જગ્યાઓ મંજૂર થયેલી છે તેની માહિતી Appendix "B"માં આપેલી છે. અન્ય યુનિવર્સિટીઓને લગતી માહિતી આ કાર્યાલય આપી શકે નહિ.

[૨] આચાર્ય પી. એ. પટેલે નીચેના પ્રશ્નો પૂછવાની નોટિસ આપી હતી, જેના જવાબો નીચે પ્રમાણે આપવામાં આવ્યા હતા :

પ્રશ્ન ૧ : હાલમાં ગુજરાત યુનિવર્સિટી સાથે સંલગ્ન શિક્ષણ કૉલેજોની સંખ્યા કેટલી ?

ઉત્તર ૧ : ૧૮.

પ્રશ્ન ૨ : (ક) ઉત્તર વિભાગ, અમદાવાદ વિભાગ અને દક્ષિણ વિભાગમાં યોજાતી આંતર-કૉલેજ રમતગમત સ્પર્ધાઓમાં ચાલુ વર્ષે કેટલી શિક્ષણની કૉલેજોએ ભાગ લીધો ?

ઉત્તર ૨ : (ક) એક કૉલેજે.

પ્રશ્ન ૨ : (ખ) કુલ કેટલા વિદ્યાર્થીઓએ ભાગ લીધો ?

ઉત્તર ૨ : (ખ) શિક્ષણની કૉલેજોના ૨ વિદ્યાર્થીઓએ.

પ્રશ્ન ૩ : જો એક પણ શિક્ષણની કૉલેજ આંતર-કૉલેજ રમતગમત સ્પર્ધાઓમાં ભાગ ન લેતી હોય તો તેનું એક મહત્ત્વનું કારણ રમતગમત સ્પર્ધામાં ભાગ લેવા માટે ઠરાવેલી ખેલાડીની ઉંમર કરતાં સામાન્ય રીતે મોટી ઉંમરના વિદ્યાર્થીઓ શિક્ષણની કૉલેજોમાં પ્રતિવર્ષે પ્રવેશે છે તે ન હોઈ શકે ?

ઉત્તર ૩ : ઉપર પ્રશ્ન નં. ૨નો ઉત્તર જોતાં આ પ્રશ્ન ઊભો થતો નથી.

પ્રશ્ન ૪ : જો પ્રશ્ન ૩માં જણાવેલ કારણ બાધક બનતું હોય તો શિક્ષણની કૉલેજોના વિદ્યાર્થીઓ રમતગમત સ્પર્ધામાં ભાગ લઈ શકે તે માટે કંઈ વિચારણા કરવાનું યુનિવર્સિટી બોર્ડ ઑફ સ્પોર્ટ્સ વિચારે છે ?

ઉત્તર ૪ : ઉપર પ્રશ્ન ૩નો જવાબ જોતાં આ પ્રશ્ન ઊભો થતો નથી. સ્પષ્ટતા ખાતર ઉમેરવું જોઈએ કે, સ્થાનિક રમતસમિતિઓએ શિક્ષણની કૉલેજોમાં ભણતા વિદ્યાર્થીઓ માટે જુદી સ્પર્ધાઓ યોજવાની જોગવાઈ કરી છે.

પ્રશ્ન ૫ : જો પ્રશ્ન ૪નો જવાબ "હા"માં હોય તો, કેવા પ્રકારની વિચારણા વિચારાય છે તે જણાવશો.

ઉત્તર ૫ : આ પ્રશ્ન ઊભો થતો નથી.

પ્રશ્ન ૬ : જો પ્રશ્ન ૪નો જવાબ "ના" માં હોય તો શિક્ષણની કૉલેજોના વિદ્યાર્થી દીઠ ફાળો લેવાનું યોગ્ય અને ન્યાયી ગણાય ખરું ?

ઉત્તર ૬ : આ પ્રશ્ન ઊભો થતો નથી.

પ્રશ્ન ૭ : જો પ્રશ્ન ૬નો જવાબ હકારમાં હોય તો કેવી રીતે ?

ઉત્તર ૭ : ઉપર પ્રશ્ન ૬નો જવાબ જોતાં આ પ્રશ્નનો ઉત્તર આપવાનો રહેતો નથી.

પ્રશ્ન ૮ : ગુજરાત યુનિવર્સિટી સાથે સંલગ્ન શિક્ષણની કૉલેજોએ ચાલુ વર્ષે યુવક કલ્યાણ સમિતિઓ દ્વારા યોજાતી સ્પર્ધાઓમાં ભાગ લીધો તે નીચેના કોઠામાં જણાવશો :

વિભાગ	ભાગ લેનાર શિક્ષણની કૉલેજોની સંખ્યા
(૧) ઉત્તર	
(૨) અમદાવાદ	
(૩) દક્ષિણ	

ઉત્તર ૮ : સદરહુ માહિતી નીચે પ્રમાણે છે :

વિભાગ	કૉલેજોની કુલ સંખ્યા	ભાગ લીધેલ શિક્ષણની કૉલેજોની સંખ્યા	શિક્ષણની કૉલેજોના જે વિદ્યાર્થીઓએ ભાગ લીધો હતો તેમની સંખ્યા
ઉત્તર	૭	૪	૨૨
અમદાવાદ--એલિસબ્રિજ	૪	૨	૧૬
અમદાવાદ—શહેર	૧	૧	૧૦
દક્ષિણ	૬	૩	૧૧
		કુલ	૫૯

પ્રશ્ન ૯ : જો અમદાવાદ અને દક્ષિણ વિભાગમાં કોઈ શિક્ષણની કૉલેજે સ્પર્ધામાં ભાગ ન લીધો હોય તો તેનું શું કારણ છે ?

ઉત્તર ૯ : ઉપર પ્રશ્ન નં. ૮નો ઉત્તર જોતાં આ પ્રશ્ન ઊભો થતો નથી.

પ્રશ્ન ૧૦ : સ્પર્ધામાં ભાગ લેવા માટે નક્કી કરેલ વયમર્યાદાના કારણે જો શિક્ષણની કૉલેજો ભાગ ન લઈ શકતી હોય તો ઉત્તર વિભાગમાં કેવી રીતે શિક્ષણની કૉલેજોના વિદ્યાર્થીઓ ભાગ લઈ શકે છે ?

ઉત્તર ૧૦ : તે માટે વિદ્યાર્થીઓની વયમર્યાદા સિવાય પણ બીજાં કારણો હોવાનો સંભવ છે.

પ્રશ્ન ૧૧ : જો ઉત્તર વિભાગ શિક્ષણની કૉલેજો, લૉ કૉલેજો અને અનુસ્નાતક કેન્દ્રોમાં અભ્યાસ કરતા વિદ્યાર્થીઓ માટે અલગ વિભાગ યોજી, સ્પર્ધાઓમાં આ સંસ્થાઓના વિદ્યાર્થીઓને ભાગ લેવાની તકો પૂરી પાડી શકે તો અમદાવાદ અને દક્ષિણ વિભાગમાં તે પ્રમાણે કેમ અલગ વિભાગ યોજી શકાતો નથી ?

ઉત્તર ૧૧ : આ પ્રશ્ન પર સ્થાનિક રમત અને યુવક કલ્યાણ સમિતિઓ વિચારણા કરી શકે છે.

પ્રશ્ન ૧૨ : જો અમદાવાદ અને દક્ષિણ વિભાગ શિક્ષણની કૉલેજો, લૉ કૉલેજો અને અનુસ્નાતક કેન્દ્રો માટે અલગ વિભાગ યોજવા તૈયાર ન હોય તો આ સંસ્થાઓના વિદ્યાર્થીઓ કે જેઓ માત્ર વયમર્યાદાના કારણે જ સ્પર્ધાઓમાં ભાગ લેવાથી વંચિત થાય છે તેઓનો ફાળો સંસ્થા પાસેથી લેવો તે યોગ્ય અને ન્યાયી ગણાય ખરું ?

ઉત્તર ૧૨ : પ્રશ્ન નં. ૧૦નો ઉત્તર જોવા વિનંતી છે.

પ્રશ્ન ૧૩ : પ્રશ્ન ૧૨નો જવાબ "હા"માં હોય તો કેવી રીતે ?

ઉત્તર ૧૩ : પ્રશ્ન નં. ૧૨નો જવાબ "હા"માં નથી.

[૩] **પ્રા. અંબુભાઈ દેસાઈએ નીચેના પ્રશ્નો પૂછવાની નોટિસ આપી હતી, જેના જવાબો નીચે પ્રમાણે આપવામાં આવ્યા હતા :**

પ્રશ્ન ૧ : આર્ટ્સ ઍન્ડ કૉમર્સ કૉલેજ, હિંમતનગર અંગેની નીચેની માહિતી પૂરી પાડવા વિનંતી છે :

(ક) (૧) કૉલેજમાં ૧૯૭૧-૭૨ના વર્ષ દરમ્યાન જુદી જુદી કક્ષાએ ગુજરાતી વિષયના શિક્ષણ માટે ગુજરાતી વિભાગ ખાતે અઠવાડિયાનો કાર્યભાર (વ્યાખ્યાનો વત્તા ટ્યુટોરિયલ્સ) કેટલો છે ?

(ક) (૨) ગુજરાતી વિભાગમાં કામ કરતા દરેક શિક્ષકને પ્રથમ સત્ર અને બીજા સત્ર દરમ્યાન કેટલાં વ્યાખ્યાન અને કેટલા ટ્યુટોરિયલ અઠવાડિયા દીઠ ફાળવવામાં આવ્યાં ?

(ક) (૩) યુનિવર્સિટીનાં ધારાધોરણો પ્રમાણે ગુજરાતી વિભાગના દરેક શિક્ષક વધુમાં વધુ કેટલાં વ્યાખ્યાન અને કેટલા ટ્યુટોરિયલ પ્રથમ સત્રમાં તથા બીજા સત્રમાં લઈ શકે તેમ છે ?

(ક) (૪) પ્રો. સુથારને બીજા સત્રથી પૂરા સમયના વ્યાખ્યાતામાંથી ખંડ સમયના વ્યાખ્યાતા તરીકે નિમણૂક આપી છે તે ગુજરાતી વિભાગના કાર્યભાર પ્રમાણે બરાબર છે કે કેમ ?

(ક) (૫) બીજા સત્રમાં ગુજરાતી વિભાગના શિક્ષકોને યુનિ.ના નિયમો પ્રમાણે કાર્યભાર આપેલો છે કે કેમ ?

ઉત્તર ૧ : (ક) (૧) સદરહુ કૉલેજમાં શૈક્ષણિક વર્ષ ૧૯૭૧–૭૨ દરમ્યાન ગુજરાતી વિષયનો કુલ કાર્યભાર નીચે પ્રમાણે હોવાનું કૉલેજે જણાવ્યું છે :

	ગુજરાતી વિષયનો કુલ કાર્યભાર		
	વ્યાખ્યાન	ટ્યુટોરિયલ	કુલ
(૧) પ્રી-યુનિ. વિનયન	૩	—	૩
(૨) પ્રથમ વર્ષ વિનયન	૬	૧	૭
(૩) દ્વિતીય વર્ષ વિનયન	૯	૨	૧૧
(૪) તૃતીય વર્ષ વિનયન	૧૬	૨	૧૮
	૩૪	૫	૩૯

(ક) (૨) સદરહુ કૉલેજમાં શૈક્ષણિક વર્ષ ૧૯૭૧–૭૨ દરમ્યાન ગુજરાતી વિષયના પ્રત્યેક શિક્ષકને સત્ર દીઠ તે વિષયના કાર્યભારની વહેંચણી નીચે પ્રમાણે કરવામાં આવી હતી :

પ્રથમ સત્ર

ક્રમાંક	શિક્ષકનું નામ	હોદ્દો	વ્યા.	ટ્યુ.	કુલ
૧.	શ્રી. એમ. એચ. પટેલ	પ્રાધ્યાપક	૧૨	૧	૧૩
૨.	શ્રી. જે. આર. પટેલ	વ્યાખ્યાતા	૧૩	૨	૧૫
૩.	શ્રી. સી. એમ. સુથાર	વ્યાખ્યાતા	૧૨	૨	૧૪
			૩૭	૫	૪૨

દ્વિતીય સત્ર

ક્રમાંક	શિક્ષકનું નામ	હોદ્દો	વ્યા.	ટ્યુ.	કુલ
૧.	શ્રી. એમ. એચ. પટેલ	પ્રાધ્યાપક	૧૫	૨	૧૭
૨.	શ્રી. જે. આર. પટેલ	વ્યાખ્યાતા	૧૫	૩	૧૮
૩.	શ્રી. સી. એમ. સુથાર	ખંડ સમયના વ્યાખ્યાતા	૭	–	૭
			૩૭	૫	૪૨

(ક) (૩) શિક્ષકો માટે સત્ર દીઠ કાર્યભારની વહેંચણી અંગેનો કોઈ નિયમ નથી એ સ્પષ્ટતા સાથે જણાવવાનું કે પ્રત્યેક શિક્ષકને માટે વધુમાં વધુ કાર્યભાર નીચે મુજબ નિયત કરવામાં આવેલો છે:

The maximum work-load per week for full-time teacher—Professor or Lecturer or Tutor or Demonstrator—shall be as under :

(*i*) Demonstrators : 25 periods of 45 minutes each (or 18.45 hours) (A Demonstrator with a post-graduate degree may be assigned lectures or tutorials not exceeding 6 periods)

(*ii*) Tutors : 22 periods of 45 (40 plus 5) minutes each (or 16.30 hours) of which lectures shall not exceed 8.

(*iii*) Lecturers and Professors : 22 periods of 45 (40 plus 5) minutes each (or 16.30 hours) of which lectures shall not exceed 15.

Provided that it will be permissible for a college, to assign a maximum of 18 lectures to Lecturer or a Professor subject to a maximum of 22 periods of 45 minutes (40 plus 5 minutes) each during the year 1970–71.

Note.— This transitory proviso will be in force only during the academic year 1970–71.

(*iv*) Lecturers and Professors who are recognised post-graduate teachers : 19 periods of 45 (40 plus 5) minutes each (or 13.50 hours) of which lectures shall not exceed 13.

(*v*) Lecturers and Professors who are recognised as guidance for Ph.D. : 15 periods of 45 (40 plus 5) minutes each (or 10.50 hours) of which lectures shall not exceed 10.

Note.—Work-load shown against 3 (*iv*) and (*v*) is meant for those post-graduate teachers who are actually participating post-graduate instruction.

(ક) (૪) હા, જી.

(ક) (૫) હા, જી.

પ્રા. અંબુભાઈ દેસાઈએ નીચેનો પૂરક પ્રશ્ન પૂછ્યો :

પ્રી-કૉમર્સમાં ગુજરાતી વિષય માટે ૩ પિરિયડો આપવામાં આવે છે છતાં બતાવ્યું નથી તે વાત સાચી છે ?

કુલપતિશ્રીએ જણાવ્યું કે બરોબર છે.

ગુજરાતી વિભાગના કાર્યભારમાં પંદર--પંદર વ્યાખ્યાનો આપી શકાય ખરાં ?

કુલપતિશ્રીનો ઉત્તર : ના.

અંબુભાઈ દેસાઈએ નીચેનો પૂરક પ્રશ્ન પૂછ્યો :

બે અધ્યાપકો મોડાસા અને તલોદ જાય છે અને પી.-જી. લેકચર્સ લે છે. પહેલા સત્રમાં પંદર–પંદરનાં આપ્યાં અને બીજા સત્રમાં પંદર પિરિયડો આપવામાં આવ્યા છે અને પ્રો. સુથારની બીજા સત્રમાં પાર્ટ-ટાઇમ નિમણૂક કરવામાં આવી છે, તો તે કાર્યભારના નિયમો પ્રમાણે તે હકીકત સાચી છે ?

પ્રો. કે. એસ. શાસ્ત્રીએ પૂરક પ્રશ્ન પૂછ્યો કે (ક)(૫)માં હા, જી જણાવ્યું છે તો હા, જી કે ના, જીની ચકાસણી કરવામાં આવે છે કે કેમ ?

કુલસચિવશ્રીએ જણાવ્યું કે ઑર્ડિ. ૯૬ હેઠળ કૉલેજો જે માહિતી પૂરી પાડે છે તેમાં પી.-જી. ટીચિંગનો ઉલ્લેખ નથી.

શ્રી. નરહરિ પરીખે નીચેનો પૂરક પ્રશ્ન પૂછ્યો :

પી.-જી. ટીચર્સની યાદી રાખવામાં આવે છે તો તેની સાથે ચેક કરવામાં આવ્યું હતું ?

કુલપતિશ્રીનો ઉત્તર : ના.

શ્રી. નરહરિ પરીખે નીચેનો બીજો પૂરક પ્રશ્ન પૂછ્યો :

ચેક કરવું જોઈએ ખરું ?

કુલપતિશ્રીનો ઉત્તર : હા.

આચાર્ય બી. એમ. પીરજાદાએ નીચેનો પૂરક પ્રશ્ન પૂછ્યો :

પ્રો. સુથારને છૂટા ન કરી શકાય ?

કુલપતિશ્રીનો ઉત્તર : છૂટા ન કરી શકાય.

આચાર્ય બી. એમ. પીરજાદાએ નીચેનો પૂરક પ્રશ્ન પૂછ્યો :

કુલાધિપતિશ્રીનો એવોર્ડ હતો, તેના આધારનો ભંગ થાય છે? આ રીતે પૂરા સમયના શિક્ષકનો કાર્યભાર ઘટ્યો ન હોવા છતાં તેમને ખંડ સમયના કરવામાં આવ્યા છે તે યોગ્ય છે ?

કુલપતિશ્રીનો ઉત્તર : તે અંગે તપાસ કરીને ઘટતી તજવીજ કરવામાં આવશે.

પ્રશ્ન ૧ : (ખ) (૧) કૉલેજે પ્રો. એમ. એમ. શેખને તેમ જ પ્રો. સુથારને કઈ તારીખે છૂટા થવાની નોટિસ આપી અને અધ્યાપકોએ એ નોટિસ કઈ તારીખે સ્વીકારી ?

(ખ) (૨) પ્રો. શેખ અને પ્રો. સુથારને મળેલી નોટિસો પ્રમાણે યુનિ.નાં તે વખતનાં ધારાધોરણ પ્રમાણે તેઓ વળતર મેળવવાને પાત્ર છે કે કેમ ?

(ખ) (૩) યુનિ.ને તે અંગે ફરિયાદ મળી છે ખરી ?

(ખ) (૪) યુનિ.એ આજદિન સુધીમાં તે અંગે શી કાર્યવાહી કરી છે ?

ઉત્તર ૧ : (ખ) (૧) કૉલેજે પ્રો. એમ. એમ. શેખને તેમ જ પ્રો. સી. એમ. સુથારને છૂટા થવાની નોટિસ તા. ૧૧--૩--૧૯૭૧ના રોજ આપી હતી. પ્રો. એમ. એમ. શેખે તેમના તા. ૨૪--૧--૧૯૭૨ના પત્રમાં જણાવ્યું છે કે "મને તા. ૧૧--૩--૧૯૭૧ના રોજ નોટિસ આપવામાં આવી હતી..."; જ્યારે પ્રો. સી. એમ. સુથારે તેમના તા. ૨૫મી માર્ચ ૧૯૭૧ના પત્રમાં જણાવેલ છે કે "મને તા. ૧૧--૩--૧૯૭૧ના રોજ હિંમતનગર કેળવણી મંડળ તરફથી નોટિસ મળેલ છે...."

(ખ) (૨) હા, જી.

(ખ) (૩) શ્રી. શેખ તરફથી વળતર અંગેની ફરિયાદ આવેલી છે અને શ્રી. સુથાર તરફથી તેમને છૂટા કરવામાં આવનાર છે તે અંગેની ફરિયાદ આવેલી છે.

(ખ) (૪) પ્રા. એમ. એમ. શેખને વગતરની ચુકવણી કરવા માટે કૉલેજને જણાવવામાં આવ્યું છે, જ્યારે શ્રી. સી. એમ. સુથારના કેસ અંગે તેમને ચાલુ રાખેલા છે, એમ કૉલેજ તરફથી મળેલી માહિતીની નોંધ લેવામાં આવી હતી.

પ્રશ્ન ૧ : (ગ) (૧) અધ્યાપક શ્રી. ઢેંગરને સંસ્થાએ છૂટા કર્યા એથી તેમની કેટલીક રકમ સંસ્થા પાસેથી લેણી નીકળે છે એવી માહિતી અગાઉ સેનેટની સભામાં રજૂ થઈ હતી, તો તે રકમ સંસ્થાએ પ્રા. ઢેંગરને ચૂકવી દીધી છે કે કેમ?

(ગ) (૨) જો ન ચૂકવી હોય તો યુનિવર્સિટીએ આ અંગે શી કાર્યવાહી કરી છે?

ઉત્તર ૧ : (ગ) (૧) કૉલેજે જણાવ્યું છે કે "...બાકીનાં પુસ્તકો પરત કર્યેથી અથવા તેનાં નાણાં કૉલેજ કાર્યાલયમાં જમા કર્યેથી તેમના પગારની બાકી નીકળતી રકમ પરત કરવામાં આવશે...."

(ગ) (૨) યુનિવર્સિટીનાં ધારાધોરણ અનુસાર શ્રી. ઢેંગરને આપવાની થતી રકમ ચૂકવી આપવા અંગે કૉલેજને જણાવવામાં આવ્યું છે.

પ્રશ્ન ૧ : (ઘ) (૧) ભૂતપૂર્વ આચાર્યશ્રી ડૉ. ચિતાનંદને યુનિ.ના નિયમો પ્રમાણે રેન્ટ-ફ્રી મકાન આપવાને બદલે સંસ્થાએ તેમની પાસેથી મકાનભાડું લીધું હતું એવી ફરિયાદ શ્રી. ચિતાનંદે યુનિવર્સિટીને કયારે કરી હતી?

(ઘ) (૨) કૉલેજની તપાસ માટે આ પહેલાં ગયેલી એલ.આઈ.સી.એ આ ફરિયાદ અંગે શી નોંધ કે ભલામણ યુનિવર્સિટીને કરી હતી?

(ઘ) (૩) સંસ્થાએ તે રકમ ડૉ. ચિતાનંદને ચૂકવી છે કે કેમ? ચૂકવી હોય તો કયારે ચૂકવી?

(ઘ) (૪) યુનિવર્સિટીએ આ અંગે આજદિન સુધીમાં શી કાર્યવાહી કરી છે?

(ઘ) (૫) કૉલેજનો તે અંગે કોઈ જવાબ મળ્યો હોય તો તેની માહિતી આપશો.

ઉત્તર ૧ : (ઘ) (૧) સદરહુ કૉલેજની જોડાણઅરજી અંગે નિમાયેલ સ્થાનિક તપાસસમિતિના સભ્યોને ઘરભાડાભથ્થા અંગે શ્રી. ચિતાનંદે લખેલા તા. ૧૬-૧૨-૧૯૭૦ના પત્રની નકલ તેમણે યુનિવર્સિટીને જાણ માટે મોકલી હતી.

(ઘ) (૨) સ્થાનિક તપાસસમિતિએ તેના અહેવાલમાં નીચે મુજબ નોંધ કરી હતી :

"...આચાર્ય, રેકટર વગેરે માટે ભાડામુકત મકાનની વ્યવસ્થા છે; પણ આચાર્યશ્રી પાસે શરૂઆતમાં ભાડા અંગે નિયમ પ્રમાણે ભાડું ન લેતાં કંઈક લેવાનું રાખ્યું છે, જે બરોબર નથી. નક્કી એરિયાવાળું ભાડામુકત મકાન આચાર્યને મળે એ ખાસ જોવું જોઈએ."

(ઘ) (૩) આ અંગે કૉલેજે નીચે પ્રમાણે જણાવ્યું છે :

"ભૂતપૂર્વ આચાર્ય ડૉ. ટી. પી. ચિતાનંદને તા. ૧૨-૫-૧૯૬૮ના રોજની કેળવણીમંડળની મીટિંગમાં બીજા ઉમેદવારો સાથે બોલાવવામાં

આવેલા અને મીટિંગમાં ભૂતપૂર્વ આચાર્ય ડૉ. ટી. પી. ચિતાનંદને તેમના સ્કેલ રૂ. ૭૨૦-૪૦-૧,૦૦૦માં બે ઇન્ક્રીમેન્ટની તેમની વધુ માગણીથી તેમને બેઝિક પગાર રૂ. ૮૦૦ કરી આપવામાં આવેલો, અને તે વખતે મકાન અંગે પણ મીટિંગમાં તેમની રૂબરૂ ચર્ચા થયેલી અને મકાનભાડું રૂ. ૧૦૦ (અંકે રૂપિયા સો) માસિક આપવા નક્કી થયેલું, જેના ઠરાવની નકલ સામેલ છે. તેઓએ જે મકાન પસંદ કરેલું તે મકાન તેમની અંગત જરૂરિયાત માટે સ્પેશિયસ મકાન અંગત રીતે જરૂરી હોવાથી યુનિવર્સિટી રૂલ્સ મુજબ ૯૦૦ સ્કવેરફીટના મકાનને બદલે તેમને ૧૧૦૩·૯ સ્કવેરફીટવાળું મકાન તેમણે પસંદ કરવાથી વધારાની જગ્યાના, વધારાના ભાડાનો પ્રશ્ન તેમની રૂબરૂમાં ખુલાસો કરતાં તેઓએ તે વધારાની જગ્યાનું ભાડું માસિક રૂ. ૪૨--૦૦ પ્રમાણે તેઓ આપવા સંમત થયેલા. અને તેથી મંડળે માસિક રૂ. ૧૦૦ મકાનભાડા પેટે આપવા તેમની હાજરીમાં ઠરાવ કરેલો, જેથી તેમની પસંદગીવાળું યુનિવર્સિટી રૂલ્સ કરતાં વધારે સ્પેસવાળું જેનું ફૂમકાનભાડું રૂ. ૧૪૨ થાય. તેમાંથી મંડળે રૂ. ૧૦૦ અને પ્રિન્સિપાલે બાકીના રૂ. ૪૨ આપવા સંમત થવાથી તેમની નિમણૂક આચાર્ય તરીકે તે જ દિવસે આપવામાં આવેલી જે તેમણે સ્વીકારેલી. અને તે મુજબ દર માસે રૂ. ૪૨ પ્રમાણે યુનિવર્સિટી રૂલ્સ કરતાં વધારાની જગ્યાના વપરાશના ભાડાના તેઓ આપતા હતા અને તે મુજબ મકાનમાલિકને ભાડું ચૂકવાનું હતું. આ રીતની શરતે તેઓએ એપોઇન્ટમેન્ટ લીધેલ હોઈ વધારાની જગ્યાના વપરાશના ભાડાની રકમ તેઓએ રાજીખુશીથી તેમના ટેન્યોર દરમિયાન કપાવેલ છે અને મંડળે પણ જેન્ટલમેનના પ્રોમીસ અને વર્ડને વળગી વર્તાવ કરેલ છે. આ સંજોગોમાં અમારી સંસ્થાએ હવે તેમને કોઈ રકમ આપવાનો પ્રશ્ન ઉપસ્થિત થતો નથી અને તેમની પાસેથી અમોએ કોઈ મકાનભાડું ઉપરોક્ત વિગતે લીધેલ નથી."

(ઘ) (૪) તે અંગે કૉલેજનું ધ્યાન દોરવામાં આવ્યું હતું.

(ઙ) (૫) ઉપર પ્રશ્ન ૧ (ધ) (૩)નો ઉત્તર જોવા વિનંતી છે.

પ્રશ્ન ૨ : (ક) બી.એસસી. કક્ષાએ કેમિસ્ટ્રી મુખ્ય વિષય તરીકે શીખવાતો હોય ત્યાં ઑર્ગેનિક, ઇનઑર્ગેનિક અને ફિઝિકલ કેમિસ્ટ્રી માટે જુદા શિક્ષકો નીમવાના યુનિવર્સિટીએ કોઈ નિયમો કર્યા હોય તો તે નિયમો જણાવો.

(ખ) જો આવા નિયમો હોય તો પછી કઈ કઈ કૉલેજોએ તે નિયમો પ્રમાણે શિક્ષકોની નિમણૂક કરી નથી?

ઉત્તર ૨ : (ક) પ્રસ્તુત નિયમ નીચે પ્રમાણે છે:

In the colleges which teach Chemistry as a Principal subject at B.Sc. level, at least one teacher in each branch Organic, Inorganic and Physical Chemistry, as the case may be, should be appointed.

(ખ) યુનિવર્સિટીને ઉપલબ્ધ થયેલી માહિતી મુજબ આવી કોઈ કૉલેજ જાણાઈ નથી.

પ્રશ્ન ૩ : ગોધરાની આર્ટ્સ ઍન્ડ સાયન્સ કૉલેજ અંગે નીચેની માહિતી આપવા વિનંતી છે :

(ક) (૧) કૉલેજમાં નવા નિમાયેલા ડેમોન્સ્ટ્રેટર શ્રી. આર. એમ. શાહ, શ્રી. એચ. એસ. પટેલ, શ્રી. કે. સી. જોશી અને શ્રી. આર. આર. પટેલને હાલ કેટલો બેઝિક પગાર + મોંઘવારી ભથ્થું + ઘરભાડા ભથ્થું ચૂકવાય છે ?

(ક) (૨) યુનિવર્સિટીનાં હાલનાં ધારાધોરણો પ્રમાણે તે ચૂકવાય છે કે કેમ ? યુનિવર્સિટીનો આ અંગેનો અભિપ્રાય જણાવશો ?

(ક) (૩) (૧) આ શિક્ષકોએ યુનિવર્સિટીને તે અંગે ફરિયાદ કયારે કરી ? અને

(૨) યુનિવર્સિટીએ તે અંગે શી કાર્યવાહી કરી છે ?

(ક) (૪) કૉલેજે તે અંગે જો કોઈ જવાબ આપ્યો હોય તો તેની વિગતો આપશો.

(ક) (૫) યુનિવર્સિટીના નિયમો પ્રમાણે આ શિક્ષકોને બેઝિક પગાર + મોંઘવારી ભથ્થું + ઘરભાડા ભથ્થું કેટલું મળવું જોઈએ ?

ઉત્તર ૩ : (ક) (૧) સદરહુ ડેમોન્સ્ટ્રેટરોને નીચે પ્રમાણે મૂળ પગાર, મોંઘવારી ભથ્થું તથા ઘરભાડા ભથ્થું ચૂકવાય છે :

ક્રમાંક	ડેમોન્સ્ટ્રેટરનું નામ	મૂળ પગાર	મોંઘવારી ભથ્થું	ઘરભાડા ભથ્થું
		રૂ.	રૂ.	રૂ. પૈ.
૧.	શ્રી. આર. એમ. શાહ	૨૫૦	૧૫૩	૧૨--૫૦
૨.	શ્રી. એચ. એસ. પટેલ	૨૫૦	,,	,,
૩.	શ્રી. કે. સી. જોશી	૨૫૦	,,	,,
૪.	શ્રી. આર. આર. પટેલ	૨૫૦	,,	,,

(ટચૂટર)

(ક) (૨) મૂળ પગાર તેમ જ ઘરભાડા ભથ્થું યુનિવર્સિટીનાં હાલનાં ધારાધોરણો પ્રમાણે ચૂકવાતું નથી.

(ક) (૩) (૧) સદરહુ શિક્ષકોની ફરિયાદ યુનિવર્સિટી કાર્યાલયને તા. ૭--૨--૧૯૭૨ના રોજ મળી છે.

(૨) યુનિવર્સિટી કાર્યાલયે કૉલેજના આચાર્યનું વકતવ્ય મંગાવ્યું છે.

(ક) (૪) કૉલેજે આ અંગે નીચે પ્રમાણે જણાવ્યું છે : "યુનિ.ના નં. સિ. ૬૦૨૬/૧૯૭૧, તા. ૧--૫--૧૯૭૧ના પાના નં. ૪ ઉપર તા. ૧૫--૬--૧૯૭૧ પછી નવી નિમણૂકો માટે મર્જ્ડ અને અનમર્જ્ડનો મોંઘવારીનો તફાવત મૂળ પગારમાં ઉમેરવો એવું સ્પષ્ટ થતું નથી, જેથી તેઓને રૂ. ૨૫૦+૧૫૩+૧૨·૫૦ ઘરભાડું આપવામાં આવે છે."

(૬) (૫) યુનિવર્સિટીના નિયમો પ્રમાણે સદરહુ શિક્ષકોને નીચે મુજબ બેઝિક પગાર, મોંઘવારી ભથ્થું તથા ઘરભાડા ભથ્થું મળવું જોઈએ :

બેઝિક પગાર	રૂ. ૨૯૫--૦૦
મોંઘવારી ભથ્થું	રૂ. ૧૫૩--૦૦
ઘરભાડા ભથ્થું	રૂ. ૧૪--૭૫
કુલ	રૂ. ૪૬૨--૭૫

પ્રશ્ન ૩ : (ખ) (૧) ભૂતપૂર્વ આચાર્ય સી. સી. શાહ તથા શ્રી. તલાટીને ગોધરા આર્ટ્સ એન્ડ સાયન્સ કૉલેજે તેમની લેણી રકમ ન ચૂક્વ્યા બાબતની ફરિયાદ યુનિવર્સિટીને ક્યારે મળી ?

(ખ) (૨) યુનિવર્સિટીએ તે અંગે શાં પગલાં ભર્યાં ?

(ખ) (૩) સંસ્થાએ આ અંગે કોઈ જવાબ આપ્યો હોય તેની વિગતો આપશો.

(ખ) (૪) સંસ્થા તેમને આ લેણી રકમ કઈ તારીખ સુધીમાં ચૂકવવા માગે છે ?

ઉત્તર ૩ : (ખ) (૧) અને (૨) : સદરહુ કૉલેજના ભૂતપૂર્વ આચાર્ય સી. સી. શાહ કે શિક્ષક શ્રી. તલાટી તરફથી કોઈ ફરિયાદ મળી નથી; પરંતુ તા. ૨૯/૩૦--૯--૧૯૭૧, તા. ૮--૧--૧૯૭૨ના રોજ મળેલી સેનેટની સભામાં થયેલ પ્રશ્નોત્તરીના સંદર્ભમાં સદરહુ કૉલેજે ભૂતપૂર્વ આચાર્ય સી. સી. શાહનું વેતન બાકી હોવાનું જણાવતાં પત્રવ્યવહાર આરંભાયો હતો.

ઉત્તર ૩ : (ખ) (૩) અને (૪) : કૉલેજે ભૂતપૂર્વ આચાર્ય સી. સી. શાહને યુનિ.ના નિયમ મુજબ પગાર તા. ૨૩--૨--'૭૨ના રોજ ચૂકતે આપી દીધો છે, જ્યારે શ્રી. તલાટી નામની વ્યકિત " છેલ્લા સમયથી નથી " તેમ જણાવ્યું છે.

પ્રશ્ન ૪ : એમ. જી. સાયન્સ ઈન્સ્ટિટ્યૂટ, અમદાવાદ અંગે નીચેની માહિતી આપવા વિનંતી છે :

(ક) તા. ૧૫--૬--૧૯૭૧થી નિયુકત કરેલા આંકડાશાસ્ત્રના ટ્યૂટર શ્રી. એસ. એમ. પટેલને હાલ કેટલો બેઝિક પગાર + મોંઘવારી ભથ્થું + ઘરભાડું ચૂકવવામાં આવે છે ?

(ખ) યુનિવર્સિટીના નિયમો પ્રમાણે કેટલો બેઝિક પગાર+મોંઘવારી ભથ્થું+ઘરભાડું તેઓને મળવું જોઈએ ?

(ગ) (૧) યુનિવર્સિટીને આ અંગે શિક્ષકે ફરિયાદ ક્યારે કરી ?

(૨) યુનિવર્સિટીએ તે અંગે શી કાર્યવાહી કરી ?

(ઘ) કૉલેજનો તે અંગે જો કોઈ જવાબ હોય તો માહિતી **આપશો ?**

ઉત્તર ૪ : (ક) આંકડાશાસ્ત્રના ટ્યૂટર શ્રી. એસ. એમ. પટેલને નીચે પ્રમાણે વેતન ચૂકવવામાં આવે છે એમ કૉલેજે જણાવ્યું છે :

પગાર : રૂ. ૨૫૦--૦૦

મોંઘવારી ભથ્થું : રૂ. ૧૩૭--૦૦

ઘરભાડા ભથ્થું : રૂ. ૧૨--૫૦.

(ખ) યુનિવર્સિટીના નિયમ પ્રમાણે રૂ. ૨૯૧ બેઝિક પગાર, રૂ. ૧૫૩ મોંઘવારી ભથ્થું અને રૂ. ૧૪--૭૫ ઘરભાડા ભથ્થું એ ભાઈને હાલ મળવું જોઈએ.

(ગ) (૧) યુનિવર્સિટીને આ અંગે શ્રી. પટેલ તરફથી કોઈ ફરિયાદ મળી નથી.

(૨) યુનિવર્સિટીને ફરિયાદ મળી નહોતી તેથી કાર્યવાહી કરવાનો પ્રશ્ન ઊભો થયો નહોતો.

(ઘ) પ્રશ્ન ૪(ગ)નો ઉત્તર જોવા વિનંતી છે.

પ્રા. અંબુભાઈ દેસાઈએ જણાવ્યું કે યુનિવર્સિટીએ પ્રશ્ન ૪(ગ)માં જે જવાબ આપ્યો છે તે અંગે મારી પાસે ફરિયાદની નકલ છે તે કુલપતિશ્રીને આપું છું. યુનિવર્સિટી તે અંગે યોગ્ય કરશે.

પ્રશ્ન ૫ : સી. બી. પટેલ આર્ટ્સ કૉલેજ, નડિયાદ અંગે નીચેની માહિતી પૂરી પાડવા વિનંતી છે :

(ક) (૧) કૉલેજમાંથી માનસશાસ્ત્રના પ્રાધ્યાપક શ્રી. સી. બી. દવે કયારે છૂટા થયા ?

(૨) કૉલેજે તેમને પ્રૉવિડંટ ફંડની રકમ ચૂકવી છે કે કેમ? ચૂકવી હોય તો કયારે ચૂકવી ? ન ચૂકવી હોય તો કઈ તારીખ સુધીમાં સંસ્થા ચૂકવશે ?

ઉત્તર ૫ : (ક) (૧) તા. ૧૫--૬--૧૯૭૧થી.

(૨) કૉલેજે તેના તા. ૧૮--૨--૧૯૭૨ના પત્રાંક પી.એફ. ૩૨--૨૦૧૪થી જણાવ્યું છે કે બાકી નીકળતી પ્રૉવિડંટ ફંડની રકમ પરત કરી દીધી છે.

પ્રશ્ન ૫ : (ખ) (૧) કૉલેજે યુ.જી.સી. પગારધોરણનો અમલ કર્યો ત્યારે પ્રો. સી. બી. દવે તે સંસ્થામાં પ્રોફેસરના પદ પર હોવા છતાં યુનિવર્સિટીના ઠરાવ પ્રમાણે તેમને તા. ૧--૪--૧૯૬૬થી રૂ. ૪૦૦--૩૦--૬૪૦-૪૦--૮૦૦ના પગારધોરણમાં મૂકવામાં આવેલા નથી તે હકીકત સાચી છે ?

(૨) તે પછી સંસ્થાએ શ્રી. દવેને આ પગારધોરણમાં મૂકવાની જો કોઈ કાર્યવાહી કરી હોય તો તે જણાવશો ? એ કાર્યવાહીની પ્રો. દવેને જાણ કરી છે કે કેમ ?

(૩) આ પગારધોરણ પ્રમાણે શ્રી. દવેને ચૂકવવાની થતી એરિયર્સની રકમ સંસ્થા કઈ તારીખ સુધીમાં ચૂકવશે ?

(૪) (ક) યુનિવર્સિટીને તે અંગે ફરિયાદ કયારે મળી ?

(ખ) યુનિવર્સિટીએ તે અંગે શી કાર્યવાહી કરી ?

ઉત્તર ૫ : (ખ) (૧) હા, જી.

(૨) કૉલેજને પુછાવતાં નીચે મુજબ ઉત્તર મળ્યો છે :

"શ્રી. સી. બી. દવેને સિનિયર સ્કેલમાં મૂકી જુનિયર-સિનિયર સ્કેલના તફાવતની રકમ ચૂકવી દેવામાં આવી છે."

(૩) કૉલેજે તે રકમ તા. ૨૭--૨--૧૯૭૨ના રોજ ચેકથી પ્રો. સી. બી. દવેને મોકલી છે, એમ કૉલેજે યુનિવર્સિટી કાર્યાલયને જણાવ્યું છે.

(૪) (ક) તા. ૧૧--૮--૧૯૭૧ના રોજ.

અને

(ખ) આ અંગે કૉલેજનું વકતવ્ય મંગાવવામાં આવ્યું હતું અને તેના સંદર્ભમાં જરૂરી સ્પષ્ટતા કૉલેજને કરવામાં આવતાં પ્રશ્ન ખ (૨)ના ઉત્તરમાં જણાવ્યા મુજબ નિર્ણય લેવાયો છે.

પ્રશ્ન ૫ : (ગ) (૧) પ્રોફેસર પાઠકજી તા. ૧--૪--૧૯૬૬ના રોજ પ્રોફેસર હોવા છતાં તેમને પણ યુનિવર્સિટીના ઠરાવ પ્રમાણે રૂ. ૪૦૦--૩૦--૬૪૦--૪૦--૮૦૦ના પગારધોરણમાં મૂકીને તેમને ચૂકવવાની થતી એરિયર્સ હજી સુધી સંસ્થાએ ચૂકવી નથી તે હકીકત સાચી છે ?

(૨) (ક) યુનિવર્સિટીને આ અંગે ફરિયાદ કયારે મળી ?

(ખ) યુનિવર્સિટીએ તે અંગે શી કાર્યવાહી કરી ?

(૩) સંસ્થા તે રકમ શ્રી. પાઠકજીને કઈ તારીખ સુધીમાં ચૂકવશે ?
આ અંગે સંસ્થાએ શી કાર્યવાહી કરી છે ?

ઉત્તર ૫ : (ગ) (૧) હા, જી.

(૨) (ક) તા. ૨૭--૮--૧૯૭૧ના રોજ.

(ખ) આચાર્યશ્રી પાસેથી તે અંગે વકતવ્ય મંગાવવામાં આવ્યું હતું.

(૩) આ અંગે કૉલેજે નીચે પ્રમાણે જણાવ્યું છે :

"પ્રોફેસર પાઠકજી સરકારી નિવૃત્ત અધિકારી હોઈ તા. ૬--૬-૧૯૭૦ના જી.આર.ની કલમ ૫ પ્રમાણે તેમનું પે-ફિકસેશન ન થઈ શકે. તેમને આપવાના પગાર પર ૧૦૦ ટકા નહિ તો છેવટે નોર્મલ ગ્રાન્ટ મળી શકે કે કેમ તેની ચોખવટ થયેથી આ પરત્વે વિચારણા કરવાનું વિચાર્યું છે."

પ્રશ્ન ૫ : (ઘ) (૧) કૉલેજે જૂન ૧૯૭૨થી કોઈ વિષય બંધ કરવાની જાણ યુનિવર્સિટીને અત્યાર સુધીમાં કરી છે ખરી ?

(૨) યુનિવર્સિટીના નવા નિયમો પ્રમાણે વિષય બંધ કરવો હોય તો જે કાર્યવાહી કૉલેજે તે પહેલાં કરવાની રહે છે તે નિયમો જણાવશો ?

ઉત્તર ૫ : (ઘ) (૧) હા, જી.

(૨) ઑર્ડિનન્સ ૧૨૦-એફ મુજબ કાર્યવાહી કરવાની રહે.

પ્રશ્ન ૬ : ધર્મસિંહ દેસાઈ ઈન્સ્ટિટ્યૂટ ઑફ ટેકનોલોજી અંગે નીચેની માહિતી પૂરી પાડવા વિનંતી છે:

(ક) (૧) નૉન-ટેકનિકલ સ્ટાફને નવાં યુ.જી.સી. પગારધોરણો પ્રમાણે અને યુનિવર્સિટીના ઠરાવ પ્રમાણે પગારો ચૂકવાય છે ખરા ?

(૨) યુનિવર્સિટીને તે અંગે કોઈ ફરિયાદ મળી છે ખરી ?

(ખ) સંસ્થાના અધ્યાપકોને છેલ્લા કેટલાક માસથી બિલકુલ પગારો ચૂકવાયા નથી તેવી કોઈ ફરિયાદ યુનિવર્સિટીને મળી છે ખરી ?

(ગ) ઉપરના બન્ને પ્રશ્નો અંગે યુનિવર્સિટીને જો ફરિયાદ મળી હોય તો યુનિવર્સિટીએ તે અંગે શી કાર્યવાહી કરી છે ?

(ઘ) યુનિવર્સિટીના નિયમો પ્રમાણે સંસ્થા બધા જ અધ્યાપકોને કઈ તારીખ સુધીમાં તેમના પગારની બાકી રકમ ચૂકવી દેવા માંગે છે?

ઉત્તર ૬ : (ક) (૧) ના, જી.

(૨) હા, જી.

(ખ) હા, જી.

(ગ) સદરહુ બન્ને બાબતો અંગે કૉલેજના આચાર્યશ્રીને જરૂરી ચુકવણી કરવા માટે અનેક વાર લખવામાં આવ્યું હતું, પણ તેમણે કશી દાદ દીધી નહિ. તેથી આ બાબત સિન્ડિકેટને રિપોર્ટ કરવામાં આવતાં સિન્ડિકેટે નીચે મુજબ ઠરાવ્યું :

"ધર્મસિંહ દેસાઈ ઈન્સ્ટિટ્યૂટ ઑફ ટેકનોલોજી, નડિયાદ તેના નૉન-ટેકનિકલ શિક્ષકગણને યુનિવર્સિટીનાં ધારાધોરણ અનુસાર પગાર(ભથ્થાં સહિત)ની ચુકવણી કરીને તા. ૧૫--૩--૧૯૭૨ સુધીમાં યુનિવર્સિટીને જાણ કરે તો જ ઑકેડેમિક કાઉન્સિલની ઉપરની ભલામણ મુજબ સેનેટને જોડાણ માટે ભલામણ કરવામાં આવે, અન્યથા જોડાણ ન આપવું તેમ ભલામણ કરવી."

સિન્ડિકેટના ઉપરોકત ઠરાવની જાણ સદરહુ કૉલેજને કરવામાં આવતાં, આચાર્યશ્રીએ નીચે મુજબ જણાવ્યું છે:

"...નૉન-ટેકનિકલ સ્ટાફનો પાછલો જે ફકત ચાર માસનો પગાર બાકીમાં છે તે માર્ચ ૧૯૭૨ના અંત પહેલાં ચૂકવી દેવામાં આવશે.

ટેકનિકલ સ્ટાફનો કોઈ પગાર બાકીમાં નથી જેથી ચૂકવવાનો પ્રશ્ન નથી...."

પ્રશ્ન ૭: (ક) છોટાઉદેપુર આર્ટ્સ એન્ડ સાયન્સ કૉલેજમાંથી છૂટા થયેલા અધ્યાપક જી. એલ. ઉપાધ્યાયને તેમના પ્રૉવિડંટ ફંડની રકમ ન ચૂકવાયા અંગેની માહિતી આ અગાઉ સેનેટ સભા સમક્ષ રજૂ થઈ હતી તો સંસ્થાએ તે રકમ શ્રી. ઉપાધ્યાયને ચૂકવી દીધી છે કે કેમ ?

(ખ) યુનિવર્સિટીએ તે અંગે શી કાર્યવાહી કરી ? સંસ્થાનો છેવટનો શો જવાબ છે?

(ગ) સંસ્થા તે રકમ અધ્યાપકને કઈ તારીખ સુધીમાં ચૂકવી દેવા માંગે છે ?

ઉત્તર ૭ : (ક) હા, જી.

(ખ) ઉપર પ્રશ્ન ૭ (ક)નો ઉત્તર જોતાં યુનિ. કાર્યાલયે વિશેષ કાંઈ કરવાની જરૂર રહી નહિ.

(ગ) પ્રશ્ન ૭ (ક)નો ઉત્તર જોવા વિનંતી છે.

પ્રશ્ન ૮ : (ક) પ્રા. મહેન્દ્ર મહેતાને દહેગામ આર્ટ્સ એન્ડ કોમર્સ કૉલેજમાંથી તથા પ્રો. જનીને ભવન્સ કૉલેજ, ડાકોરમાંથી યુનિવર્સિટીના નિયમોને અવગણીને છૂટા કરવામાં આવ્યા છે તે ફરિયાદ યુનિવર્સિટીને કયારે મળી ?

(ખ) યુનિવર્સિટીએ તે અંગે શી કાર્યવાહી કરી ?

(ગ) યુનિવર્સિટી સિન્ડિકેટે નીમેલી સમિતિએ આ બંનેની બાબતમાં શો નિર્ણય આપ્યો છે ?

(ઘ) યુનિવર્સિટીએ તે સમિતિની ભલામણો પર છેવટનો નિર્ણય શો લીધો છે ?

ઉત્તર ૮ : (ક) અનુક્રમે તા. ૨૫--૫--૧૯૭૧ના રોજ તથા તા. ૩--૩--૧૯૭૦ના રોજ.

(ખ) ઑર્ડિ.૧૨૦--ડીમાં જણાવેલ એક પણ કારણ દર્શાવ્યા સિવાય શ્રી. એમ. એન. મહેતાને ફારેગ કર્યા હોવાથી સદરહુ બાબત સિન્ડિકેટને રિપોર્ટ કરવામાં આવતાં સિન્ડિકેટે તેની તા. ૧૩/૧૬--૧૦--૧૯૭૧ની સભામાં કરેલ ઠરાવ અનુસાર શ્રી. મહેતાની સેવાનું સાતત્ય જળવાઈ રહે તે રીતે તેમને તાકીદે પુનઃ નોકરીમાં લઈ લેવા માટે સદરહુ કૉલેજને જણાવવામાં આવ્યું.

સિન્ડિકેટના ઠરાવનું પાલન ન થતાં ફરી તે બાબત સિન્ડિકેટને રિપોર્ટ કરવામાં આવતાં શ્રી. એમ. એન. મહેતાને રૂબરૂમાં બોલાવીને ફરિયાદનાં સઘળાં પાસાં તપાસવા માટે સિન્ડિકેટે એક સમિતિની રચના કરી.

ભવન્સ કૉલેજ, ડાકોરમાંથી પ્રો. જનીને છૂટા કરવામાં આવ્યા અંગેની ફરિયાદ પ્રો. જની તરફથી યુનિવર્સિટીને મળી નથી, પરંતુ વેકેશન પગાર નહિ મળવા બાબતમાં તેમના તરફથી જે ફરિયાદ આવી હતી તેના સંદર્ભમાં કૉલેજને જણાવતાં વેકેશન પગાર પ્રો. જનીને ચૂકવી આપ્યાનું કૉલેજે જણાવ્યું છે. પ્રો. જનીએ તે મળી ગયાની જાણ યુનિવર્સિટી કાર્યાલયને કરી છે.

(ગ) સમિતિએ કોઈ નિર્ણય આપ્યો નથી.

(ઘ) સદરહુ સમિતિની ભલામણો હજી સિન્ડિકેટની વિચારણા હેઠળ છે.

પ્રા. અંબુભાઈ દેસાઈએ નીચેનો પૂરક પ્રશ્ન પૂછ્યો :

ઑર્ડિ. ૧૨૦--ડીનો ભંગ થયો છે તે પછી તપાસ કરવા માટે કઈ સમિતિ નીમી ? વિશેષમાં હવે કઈ તપાસ કરવાની છે ? અને સમિતિએ જે રિપોર્ટ કર્યો તેની વિગતો રજૂ કરવા વિનંતી કરું છું.

કુલપતિશ્રીનો ઉત્તર : આ અંગે સિન્ડિકેટે એક સમિતિ નીમી છે અને તેનો અહેવાલ સિન્ડિકેટની વિચારણા હેઠળ છે.

પ્રશ્ન ૯ : બી. ડી. કૉલેજ, અમદાવાદ અંગે નીચેની માહિતી પૂરી પાડવા વિનંતી છે :

(ક) બી. ડી. કૉલેજમાંથી ૧૯૬૪--૬૫, ૧૯૬૫--૬૬, ૧૯૬૬--૬૭, ૧૯૬૭--૬૮, ૧૯૬૮--૬૯, ૧૯૬૯--૭૦ અને ૧૯૭૦--૭૧નાં વર્ષો દરમ્યાન કયા કયા અધ્યાપકો છૂટા થયા અથવા છૂટા કરવામાં આવ્યા ?

(ખ) આ અધ્યાપકો છૂટા થયા ત્યારે તેમને કેટલો માસિક બેઝિક પગાર + મોંઘવારી ભથ્થું + ઘરભાડું ચૂકવાનું હતું ?

(ગ) યુનિવર્સિટીના ઠરાવો પ્રમાણે છૂટા થયેલા એ અધ્યાપકોને મોંઘવારી ભથ્થાની પૂરેપૂરી રકમ ચૂકવવામાં આવી છે કે કેમ ?

(ઘ) ૧૯૬૯--૭૦ અને ૧૯૭૦--૭૧ના વર્ષમાં છૂટા થયેલા શિક્ષકોને પ્રૉવિડંટ ફંડના નવા નિયમો પ્રમાણે સંસ્થાએ ચૂકવવાની થતી રકમ પૂરેપૂરી ચૂકવી છે ખરી ? જો ચૂકવી હોય તો તે રકમ દરેક અધ્યાપકને કેટલી, કેમ, કયારે ચૂકવી ?

ઉત્તર ૯ : કૉલેજ તરફથી ઉપલબ્ધ માહિતી **પરિશિષ્ટ "૧"**માં આપવામાં આવી છે.

પ્રા. અંબુભાઈ દેસાઈએ નીચેનો પૂરક પ્રશ્ન પૂછ્યો :

જે જવાબ પરિશિષ્ટ (૧)માં આપવામાં આવ્યો છે તે અધૂરો છે તેની જાણ કરું છું. શ્રી. જગદીશ વ્યાસ અને બીજા છૂટા થયેલા પંદર અધ્યાપકોનાં નામ આપવામાં આવ્યાં નથી તે હકીકત સાચી છે ?

કુલપતિશ્રીનો ઉત્તર : કૉલેજો પાસેથી આવેલી માહિતી ઉપરથી જવાબ આપવામાં આવ્યા છે.

પ્રા. અંબુભાઈએ દેસાઈએ નીચેનો પૂરક પ્રશ્ન પૂછ્યો :

શ્રી. મંજુલા ડી. નાયકને ડી.એ.ની બાકીની રકમ હજુ સુધી ચૂકવવામાં આવી નથી તે હકીકત સાચી છે ?

કુલસચિવશ્રીએ જણાવ્યું કે તે અંગે તપાસ કરીને કહી શકાય.

પ્રા. અંબુભાઈ દેસાઈએ નીચેનો પૂરક પ્રશ્ન પૂછ્યો :

૧૪ અધ્યાપકો જેમને છૂટા કરવામાં આવ્યા છે તેમને યુનિવર્સિટીનાં ધારાધોરણ અનુસાર પ્રૉવિડન્ટ ફન્ડની રકમ ચૂકવાઈ નથી તો આપ તે અંગે તપાસ કરી કાર્યવાહી કરશો.

કુલપતિશ્રીનો ઉત્તર : સારુ.

પ્રશ્ન ૧૦ : (ક) એચ. એલ. કૉમર્સ કૉલેજ, અમદાવાદમાંથી છૂટા થયેલા અધ્યાપક શ્રી. એન. એચ. પટેલને યુનિવર્સિટીના નિયમો પ્રમાણે પ્રૉવિડંટ ફંડની પૂરી રકમ ન ચૂકવાઈ હોવાની યુનિવર્સિટીને ફરિયાદ કયારે મળી ?

(ખ) (૧) સંસ્થાએ તે રકમ અધ્યાપકને ચૂકવી છે કે કેમ ?

(૨) જો ન ચૂકવી હોય તો યુનિવર્સિટીએ તે અંગે શી કાર્યવાહી કરી છે ?

(ગ) સંસ્થાનો આ અંગે જો કાંઈ જવાબ હોય તો તેની વિગત આપશો ?

(ઘ) સંસ્થા આ રકમ કઈ તારીખ સુધીમાં ચૂકવી દેવા માગે છે ?

(ચ) (૧) યુનિવર્સિટીના પ્રૉવિડંટ ફંડના નવા નિયમો આ સંસ્થાએ અમલી બનાવ્યા છે કે કેમ ?

(૨) જો અમલી બનાવ્યા હોય તો પછી શ્રી. એન. એચ. પટેલને તેમની પૂરેપૂરી રકમ હજી સુધી કેમ ચૂકવાઈ નથી ?

ઉત્તર ૧૦ : (ક) તા. ૧૪--૧૨--૧૯૭૦ના રોજ.

(ખ) (૧) ના, જી.

(૨) સદરહુ કૉલેજને શ્રી. એન. એચ. પટેલની પ્રૉવિડંટ ફંડની લેણી રકમ ચૂકવવા માટે જણાવવામાં આવ્યું છે.

(ગ) પ્રૉવિડંટ ફંડના નિયમોને અમલી બનાવવાનું કાર્ય અમદાવાદ એજ્યુકેશન સોસાયટીની વિચારણા હેઠળ છે એમ કૉલેજ તરફથી જણાવાયું છે.

(ઘ) પ્રશ્ન ૧૦(ગ)નો ઉત્તર જોવા વિનંતી છે.

(ચ) પ્રશ્ન ૧૦(ગ)નો ઉત્તર જોવા વિનંતી છે.

આચાર્ય એન. બી. જોશીએ નીચેનો પૂરક પ્રશ્ન પૂછ્યો :
પ્રૉવિડન્ટ ફંડ ચૂકવવામાં આવશે તેની કોઈ મર્યાદા છે ?
કુલપતિશ્રીનો ઉત્તર : સામાન્ય રીતે મળી જવું જોઈએ.
પ્રો. કે. એસ. શાસ્ત્રીએ નીચેનો પૂરક પ્રશ્ન પૂછ્યો :
ત્રણ મહિનામાં ચૂકવવું જોઈએ એવો નિયમ છે ?
કુલપતિશ્રીનો ઉત્તર : નથી, પણ વેળાસર ચૂકવાઈ જાય એ ઇચ્છનીય છે.

પ્રશ્ન ૧૧ : (ક) પ્રા. એમ. એચ. પટેલને મોડાસામાં ચાલતા ગુજરાતી વિષયના અનુસ્નાતક કેન્દ્રમાં બીજા સત્રમાં અઠવાડિયાનાં કેટલાં વ્યાખ્યાનો લેવાનું કામ સોંપાયું છે ?

ઉત્તર ૧૧ : (ક) કેન્દ્રે મોકલેલ સમયપત્રક પરથી કુલ ૧૨ (બાર) વ્યાખ્યાનોનું કામ ફાળવ્યાનું જણાય છે.

પ્રશ્ન ૧૧ : (ખ) તેઓએ તે અનુસ્નાતક કેન્દ્રમાં બીજા સત્રમાં નવેંબર, ડિસેંબર, જાન્યુઆરી અને ફેબ્રુઆરી માસમાં કેટલાં વ્યાખ્યાનો આપ્યાં છે ?

ઉત્તર ૧૧ : (ખ) કેન્દ્રે મોકલેલ સમયપત્રક પરથી વ્યાખ્યાનોની સંખ્યા નીચે મુજબ થાય છે :
નવેંબર ૧૯૭૧માં ૪ વ્યાખ્યાનો
ડિસેંબર ૧૯૭૧માં ૨ વ્યાખ્યાનો
જાન્યુઆરી ૧૯૭૨માં ૪ વ્યાખ્યાનો
ફેબ્રુઆરી ૧૯૭૨માં ૨ વ્યાખ્યાનો.

પ્રશ્ન ૧૨ : (ક) પ્રા. જે. આર. પટેલને તલોદના ગુજરાતી વિષયના અનુસ્નાતક કેન્દ્રમાં બીજા સત્રમાં અઠવાડિયામાં કેટલાં વ્યાખ્યાનો લેવાનું કામ સોંપાયું હતું ?

ઉત્તર ૧૨ : (ક) પ્રા. જે. આર. પટેલને તલોદના ગુજરાતી વિષયના અનુ. કેન્દ્રમાં બીજા સત્રમાં અઠવાડિયે બે વ્યાખ્યાનનું કામ સોંપવામાં આવેલું છે.

પ્રશ્ન ૧૨ : (ખ) તેઓએ નવેંબર, ડિસેંબર, જાન્યુઆરી અને ફેબ્રુઆરી માસમાં કેટલાં વ્યાખ્યાનો લીધાં છે ?

ઉત્તર ૧૨ : (ખ) નવેંબર ૧૯૭૧—એક પણ નહીં.

ડિસેંબર ૧૯૭૧—૨
જાન્યુઆરી ૧૯૭૨—૮
ફેબ્રુઆરી ૧૯૭૨—૪
માર્ચ ૧૯૭૨—૨.

પ્રશ્ન ૧૩ : મોડાસા સાયન્સ કૉલેજ અંગે નીચેની માહિતી પૂરી પાડવા વિનંતી છે :

(ક) (૧) મોડાસા સાયન્સ કૉલેજમાં તા. ૧૫–૬–૧૯૬૪થી તા. ૧૪–૬–૧૯૭૧ સુધી સેવા આપીને છૂટા થયેલા અધ્યાપકશ્રી એમ. જે. પટેલને તેમનું પ્રૉવિડન્ટ ફંડ ચૂકવાયું નથી એવી ફરિયાદ યુનિવર્સિટીને કયારે મળી ?

(૨) યુનિવર્સિટીએ તે અંગે શી કાર્યવાહી કરી ?

(૩) કૉલેજે તે અંગે શો જવાબ આપ્યો ?

(૪) કૉલેજ આ પ્રૉવિડંટ ફંડની રકમ અધ્યાપકને કયારે ચૂકવવા માંગે છે ?

(૫) આ અધ્યાપકને એપ્રિલ ૧૯૭૧ની યુનિવર્સિટી પરીક્ષામાં લેબોરેટરી સુપરવાઈઝર તરીકે સેવા આપ્યા બદલ યુનિવર્સિટીએ સંસ્થાને તેનું વેતન કયારે મોકલી આપ્યું ?

(૬) સંસ્થાએ તે વેતન શિક્ષકને ચૂકવ્યું છે ખરું ?

(૭) જો ચૂકવ્યું હોય તો કયારે?

ઉત્તર ૧૩ : (ક) (૧) તા. ૬—૧—૧૯૭૨ના રોજ.

(૨) આ અંગે કૉલેજનું વકતવ્ય મંગાવ્યું છે.

(૩) અને (૪): કૉલેજે જણાવ્યું છે કે શ્રી. એમ. જે. પટેલની પી.એફ.ની રકમનો ચેક તૈયાર છે અને આચાર્ય બહારગામથી આવ્યેથી ચેક મોકલી આપવામાં આવશે.

(૫) તા. ૨૪—૬—૧૯૭૧ના રોજ.

(૬) હા, જી.

(૭) તા. ૨૩–૧૨–૧૯૭૧ના રોજ.

પ્રશ્ન ૧૩ : (ખ) (૧) મોડાસા સાયન્સ કૉલેજ તરફથી પ્રા. એમ. જે. પટેલને યુ.જી.સી. ધોરણો પ્રમાણે જે એરિયર્સ ચૂકવવાનાં થાય તેમાંથી અત્યાર સુધીમાં માત્ર બેઝિક પગારના એરિયર્સની ૩૫ ટકા રકમ ચૂકવી છે, પરંતુ તે પ્રમાણે થતી મોંઘવારી ભથ્થા તથા ઘરભાડાની રકમ હજુ સુધી ચૂકવી નથી એ હકીકત સાચી છે?

(૨) યુનિવર્સિટીને આવી ફરિયાદ શિક્ષકે કયારે કરી ?

(૩) યુનિવર્સિટીએ તે અંગે શી કાર્યવાહી કરી ?

(૪) કૉલેજનો આ અંગે શો જવાબ છે ?

(૫) કૉલેજ આ રકમ અધ્યાપકને કઈ તારીખ સુધીમાં ચૂકવવા માગે છે?

ઉત્તર ૧૩ : (ખ) (૧) હા, જી.

(૨) તા. ૬—૧—૧૯૭૨ના રોજ.

(૩) આ અંગે કૉલેજનું વકતવ્ય મંગાવ્યું છે.

(૪) અને (૫) : કૉલેજે જણાવ્યું છે કે શ્રી. એમ. જે. પટેલને યુ. ગ્રા. કમિશનના ધોરણ મુજબ બેઝિક પગારના ૭૫% ચૂકવી આપવામાં આવેલા છે જ. યુ.જી.સી. પગારધોરણ અંગે શિક્ષણ નિયામકશ્રીની કચેરી તરફથી છેવટનું કન્ફર્મેશન આવવાનું બાકી છે જે આવ્યેથી બાકીની રકમ ચૂકવી આપવામાં આવશે.

પ્રશ્ન ૧૪ : (ક) આર્ટ્સ એન્ડ સાયન્સ કૉલેજ, પેટલાદમાં પાંચ વર્ષ સુધી અંગ્રેજીના વ્યાખ્યાતા તરીકે સેવા આપીને જૂન ૧૯૭૧થી છૂટા થયેલા અધ્યાપક નાડકર્ણીને સંસ્થાએ માત્ર પ્રૉવિડંટ ફંડની શિક્ષકની કપાયેલી રકમ ચૂકવી છે, પરંતુ પ્રૉવિડંટ ફંડ પેટે યુનિ.ના નિયમો પ્રમાણે સંસ્થાએ ચૂકવવાની રકમ શ્રી. નાડકર્ણીને હજુ સુધી ચૂકવી નથી એવી કોઈ ફરિયાદ યુનિ.ને શિક્ષક તરફથી મળી છે ?

(ખ) યુનિ.એ તે અંગે શી કાર્યવાહી કરી ?

(ગ) સંસ્થા તે રકમ ચૂકવવા માગે છે કે કેમ? તેમ જ

(ઘ) કઈ તારીખ સુધીમાં તે ચૂકવવા માગે છે ?

ઉત્તર ૧૪ : (ક) હા, જી.

(ખ) તે અંગે કૉલેજના આચાર્યશ્રીનું વકતવ્ય મંગાવવામાં આવ્યું હતું.

(ગ) સંસ્થાએ તા. ૨૮--૨--૧૯૭૨ના પત્રથી તે રકમ ચૂકવ્યાનું જણાવ્યું છે.

(ઘ) ઉપર પ્રશ્ન ૧૪ (ગ)નો જવાબ જોવા વિનંતી છે.

પ્રશ્ન ૧૫ : (ક) બી. ડી. કૉલેજ, અમદાવાદમાંથી ૧૯૬૪--૬૫, ૧૯૬૫--૬૬, ૧૯૬૬--૬૭, ૧૯૬૭--૬૮, ૧૯૬૮--૬૯, ૧૯૬૯--૭૦ અને ૧૯૭૦--૭૧નાં વર્ષો દરમિયાન કયા કયા અધ્યાપકો છૂટા થયા અથવા છૂટા કરવામાં આવ્યા ?

(ખ) છૂટા થયા પછી એ અધ્યાપકોને યુનિવર્સિટીના ઠરાવો પ્રમાણે પૂરેપૂરું મોંઘવારી ભથ્થું તથા પ્રૉવિડંટ ફંડ ચૂકવવામાં આવ્યું છે ખરું ?

(ગ) ૧૯૬૯--૭૦ અને ૧૯૭૦--૭૧ના વર્ષમાં છૂટા થયેલા અધ્યાપકોને પ્રૉવિડંટ ફંડની રકમો (અધ્યાપકોની કપાયેલી રકમ ઉપરાંત સંસ્થાએ ચૂકવવાની રકમ) યુનિવર્સિટીના નિયમો પ્રમાણે ચૂકવી છે ખરી ?

ઉત્તર ૧૫ : પ્રશ્ન ૯નો ઉત્તર જોવા વિનંતી છે.

પ્રશ્ન ૧૬ : (ક) પાટણ કૉલેજમાંથી છૂટા કરવામાં આવેલા કયા કયા અધ્યાપકોને વળતર ચૂકવવાનું થાય છે?

(ખ) કૉલેજે તેઓને આ વળતર કઈ તારીખ સુધીમાં ચૂકવવાની યુનિ.ને ખાતરી આપી હતી?

(ગ) તે પ્રમાણે સંસ્થાએ તે રકમ અધ્યાપકોને ચૂકવી છે કે કેમ?

(ઘ) સંસ્થા હવે કઈ તારીખ સુધીમાં તે ચૂકવવા માગે છે?

ઉત્તર ૧૬ : (ક) નીચેના અધ્યાપકોને વળતર ચૂકવવાનું થાય છે:

(૧) શ્રી. એન. એચ. શાહ

(૨) શ્રી. જે. પી. પટેલ

(૩) શ્રી. કે. એન. પટેલ

(૪) શ્રી. એન. એફ. સોની

(૫) શ્રી. એસ. એન. પટેલ.

(ખ) કૉલેજે આ શિક્ષકોને ડિસેંબર ૧૯૭૧ના અંત સુધીમાં વળતર ચૂકવવાની ખાતરી આપી હતી.

(ગ) હા, જી.

(ઘ) પ્રશ્ન ૧૬ (ગ)નો જવાબ જોતાં આ પ્રશ્ન ઊભો થતો નથી.

પ્રો. અંબુભાઈ દેસાઈએ નીચેનો પૂરક પ્રશ્ન પૂછ્યો :

'નોટિસ પે'ની રકમ ચૂકવવાની બાકી છે તે ખરું છે?

કુલપતિશ્રીનો ઉત્તર : આપણે જણાવ્યું છે કે નોટિસ પે ચૂકવી દેવો જોઈએ.

પ્રશ્ન ૧૭ : તલોદ સાયન્સ કૉલેજ અંગેની નીચેની માહિતી પૂરી પાડવા વિનંતી છે:

(ક) ૧૯૭૧-૭૨ના વર્ષમાં ફિઝિક્સ વિભાગમાં કાર્યભાર (વ્યાખ્યાનો + ટયુટોરિયલ્સ + પ્રૅક્ટિકલ્સ) કેટલો છે?

(ખ) આ કાર્યભાર એ વિભાગના કયા કયા શિક્ષકોને કેટલો કેટલો ફાળવવામાં આવેલો છે?

(ગ) યુનિ.નાં હાલનાં ધારાધોરણ પ્રમાણે એ દરેક શિક્ષક વધુમાં વધુ કેટલો કાર્યભાર લઈ શકે તેમ છે?

(ઘ) એ વિભાગમાં કામ કરતા ડેમોન્સ્ટ્રેટર શ્રી. એ. એમ. પટેલને છૂટા કરવાની નોટિસ આપી છે એની જાણ યુનિ.ને આ પહેલાં સંસ્થાએ કે શિક્ષકે કરી છે ખરી?

(ચ) (૧) યુનિ.ના સુધારેલા કાર્યભારના નિયમો પ્રમાણે કોઈ પણ ચાલુ અધ્યાપકને આ નિયમો સુધારવાને કારણે છૂટા કરવામાં ન આવે એવી જોગવાઈ નિયમોમાં થયેલી છે કે કેમ? અને

(૨) થઈ હોય છતાં સંસ્થાએ તેની ઉપરવટ જઈને છૂટા કર્યા હોય તો યુનિ.એ તે અંગે અત્યાર સુધીમાં શી કાર્યવાહી કરી છે?

ઉત્તર ૧૭ : (ક) ઑ. ૯૬ અન્વયે મોકલેલ માહિતીમાં નીચે પ્રમાણે કૉલેજે જણાવ્યું છે:

વ્યાખ્યાન		૧૭
ટયુટોરિયલ		૬
પ્રૅક્ટિકલ		૩૦
કુલ	...	૫૩

(ખ) ઑ. ૯૬ અન્વયે મોકલેલ માહિતીમાં નીચે પ્રમાણેની ફાળવણી દર્શાવી છે :

ક્રમાંક	શિક્ષકનું નામ	હોદ્દો	વ્યા.	ટ્યુ.	પ્રે.	કુલ
૧.	શ્રી. બી. આઈ. મહેતા	વ્યાખ્યાતા	૧૪	૩	—	૧૭
૨.	,, જી. આર. પટેલ	ટ્યૂટર	૩	૩	૧૫	૨૧
૩.	,, એ. એમ. પટેલ	ડેમોન્સ્ટ્રેટર	—	—	૧૫	૧૫

(ગ) ઑ. ૧૨૦—એ હેઠળ નિયત કર્યા પ્રમાણે.

(ઘ) હા, જી.

(ચ) (૧) જૂન ૧૯૭૩થી ટ્યુટોરિયલની સંખ્યા વધવાને કારણે કોઈને છૂટા કરી શકાય નહીં તેમ ઠરાવવામાં આવ્યું છે.

(૨) શ્રી. એ. એમ. પટેલની ફરિયાદ અંગે કૉલેજ પાસેથી સ્પષ્ટીકરણ મગાવવામાં આવ્યું છે.

ટ્યુટોરિયલની સંખ્યા વધવાને કારણે સ્ટાફ વધારે જોઈએ કે ઓછો જોઈએ ?

કુલસચિવશ્રીએ જણાવ્યું કે કાર્યભારની વહેંચણીને કારણે કોઈને છૂટા કરવાનો પ્રસંગ ઊભો થાય તો કોઈને તે કારણે છૂટા ન કરવામાં આવે તે આશય છે.

પ્રશ્ન ૧૮ : સરદાર વલ્લભભાઈ કૉમર્સ કૉલેજના અધ્યાપક અરવિંદકુમાર ડી. ભટ્ટ વિષે નીચે મુજબની માહિતી પૂરી પાડવા વિનંતી છે.

(ક)(૧) શ્રી. અરવિંદકુમાર ભટ્ટે અનુસ્નાતક શિક્ષકના મદદનીશ શિક્ષક તરીકેની માન્યતા મેળવવા પ્રથમ અરજી ક્યારે કરી ?

ઉત્તર ૧૮ : (ક) (૧) શ્રી. અરવિંદકુમાર ભટ્ટની માન્ય અનુસ્નાતક શિક્ષકના મદદનીશ-શિક્ષક તરીકેની માન્યતા માટેની અરજી સૌપ્રથમ તા. ૨૨—૭—૧૯૬૮ના રોજ આ કાર્યાલયને મળી.

પ્રશ્ન ૧૮ : (ક) (૨) યુનિવર્સિટીએ એ અરજીને આધારે શ્રી. ભટ્ટને માન્યતા કેમ ન આપી ?

ઉત્તર ૧૮ : (ક) (૨) શ્રી. ભટ્ટને જરૂરી શૈક્ષણિક અનુભવ ન હોવાથી.

પ્રશ્ન ૧૮ : (ખ) શ્રી. ભટ્ટની આ અરજી પર વિચારણા કરતાં પહેલાં યુનિવર્સિટીએ કૉલેજ પાસે જે માહિતી માગી તેમાં કૉલેજે તેના તા. ૧૯—૯—૧૯૬૮ના પત્રાંક ૨૭૫થી એવી માહિતી આપી કે શ્રી. અરવિંદકુમાર ભટ્ટ જૂન ૧૯૬૩થી નહીં પરંતુ જૂન ૧૯૬૬થી વ્યાખ્યાતા તરીકે સેવા આપે છે એ હકીકત સાચી છે?

ઉત્તર ૧૮ : (ખ) શ્રી. ભટ્ટ જૂન ૧૯૬૩થી નહિ પણ જૂન ૧૯૬૬થી વ્યાખ્યાતા તરીકે કામ કરે છે, તેમ કૉલેજે તે વખતે જણાવેલ.

પ્રશ્ન ૧૮ : (ગ) કૉલેજે આપેલી આ માહિતીને આધારે યુનિવર્સિટીએ અધ્યાપક ભટ્ટને તેના તા. ૩૦--૯--૧૯૬૮ના પત્રાંક પી.જી.બી. નં. ૪૦૩૭૩--૧૯૬૮થી જાણ કરી

કે તમારો ઑ. ૬૫ ૧(૬) મુજબ લેક્ચરર તરીકેનો અનુભવ અનુસ્નાતક શિક્ષકના મદદનીશ શિક્ષક તરીકેની માન્યતા માટે પૂરતો નથી, માટે માન્યતા મળી શકે નહીં એ હકીકત સાચી છે?

ઉત્તર ૧૮ : (ગ) હા, જી.

પ્રશ્ન ૧૮ : (ઘ)(૧) શ્રી. ભટ્ટે તા. ૨૦--૧૨--૧૯૭૦ના રોજ યુનિવર્સિટીને લખેલા પત્રના જવાબમાં યુનિવર્સિટીએ શ્રી. ભટ્ટને તેના તા. ૬--૧--૧૯૭૧ના પત્રાંક પી.જી.બી. નં. ૩૮૨૭૪--૧૯૭૧ થી જણાવ્યું છે કે તેઓ અનુસ્નાતક શિક્ષકના મદદનીશ શિક્ષક તરીકે જૂન ૧૯૭૧થી માન્ય થવાને પાત્ર છે એ હકીકત સાચી છે?

ઉત્તર ૧૮ : (ઘ) (૧) હા, જી.

પ્રશ્ન ૧૮ : (ઘ) (૨) યુનિવર્સિટીએ કઈ માહિતીને આધારે શ્રી. ભટ્ટને આ પ્રમાણે જણાવ્યું?

ઉત્તર ૧૮ : (ઘ) (૨) શ્રી. ભટ્ટની તા. ૧૭--૭--૧૯૬૮ ની અરજીના અનુસંધાનમાં આચાર્યશ્રીએ આપેલી માહિતીના આધારે.

પ્રશ્ન ૧૮ : (ચ) (૧) યુનિવર્સિટીના તા. ૬--૭--૧૯૭૧ ના પત્ર પ્રમાણે શ્રી. ભટ્ટે પી.જી. માન્યતા માટે તા. ૩૦--૪--૧૯૭૧ના રોજ નવી અરજી કરીને કૉલેજના આચાર્યશ્રીને આપી છે તે અરજી આચાર્યશ્રીએ યુનિવર્સિટીને ફોર્વર્ડ કરી છે કે કેમ?

ઉત્તર ૧૮ : (ચ)(૧) ના, જી.

પ્રશ્ન ૧૮ : (ચ) (૨) જો ન કરી હોય તો કૉલેજે તે અંગે કોઈ લેખિત ખુલાસો આજ સુધીમાં યુનિવર્સિટીને કર્યો છે કે કેમ?

ઉત્તર ૧૮ : (ચ) (૨) હા, જી.

પ્રશ્ન ૧૮ : (છ) (૧) અધ્યાપક શ્રી. ભટ્ટની અરજી આચાર્યશ્રીને યુનિવર્સિટીને મોકલવા માટે તા. ૩૦--૪--૧૯૭૧ના રોજ આપી છે તેવી જાણ શ્રી. ભટ્ટે યુનિવર્સિટીને તા. ૨૮--૮--૧૯૭૧ના પત્રથી કરી છે તેના પર યુનિવર્સિટીએ શી કાર્યવાહી કરી?

ઉત્તર ૧૮ : (છ) (૧) શ્રી. ભટ્ટના તા. ૨૮--૮--૧૯૭૧ના પત્રના સંદર્ભમાં યુનિવર્સિટીએ શ્રી. ભટ્ટના પત્રની નકલ ઘટતું કરવા માટે આચાર્યશ્રીને મોકલી.

પ્રશ્ન ૧૮ : (છ) (૨) કૉલેજે યુનિવર્સિટીના આ પત્રનો કોઈ જવાબ આપ્યો હોય તો તેની વિગત આપશો.

ઉત્તર ૧૮ : (છ) (૨) આચાર્યશ્રીએ તેમના તા. ૧૧--૧૦--૧૯૭૧ના પત્રથી યુનિવર્સિટીને માહિતી આપી કે શ્રી. ભટ્ટે તેમની અરજીમાં શૈક્ષણિક અનુભવ અંગે સાચી માહિતી દર્શાવેલ ન હોવાથી તે અરજી યુનિવર્સિટીને મોકલવાનું તેમને યોગ્ય લાગ્યું નથી. ખરી હકીકત જણાવીને અરજી કરવા માટે શ્રી. ભટ્ટને મૌખિક સૂચના આપ્યાનું તથા તે અરજી આવ્યેથી યુનિવર્સિટીને મોકલી આપવાનું પણ કૉલેજે જણાવ્યું હતું.

પ્રશ્ન ૧૮:(જ)(૧) યુનિવર્સિટીએ તેના તા. ૧૨--૧૦--૧૯૭૧ના પત્રાંક સિ. ૧૦--૨૮૩૮૨થી શ્રી. ભટ્ટને એમ પુછાવ્યું છે કે તમો વ્યાખ્યાતા તરીકે કયારથી શૈક્ષણિક કાર્ય કરો છો એ હકીકત સાચી છે?

ઉત્તર ૧૮: (જ)(૧) હા, જી.

પ્રશ્ન ૧૮ : (જ) (૨) જો સાચી હોય તો આ પહેલાં કૉલેજે યુનિવર્સિટીને ઉપરના પ્રશ્ન (ખ) પ્રમાણે તેઓ જૂન ૧૯૬૬થી લેકચરર છે એમ આપેલી માહિતી હોવા છતાં એ જ માહિતી અધ્યાપક પાસેથી યુનિવર્સિટીને ફરીથી કેમ માગવી પડી?

ઉત્તર ૧૮ : (જ) (૨) શિક્ષક તરીકે એ ભાઈની નિમણૂક માન્ય થયેલી નહોતી તેથી.

પ્રશ્ન ૧૮ : (જ) (૩) શું કૉલેજે આ અંગે અગાઉ આપેલી માહિતીથી કોઈ બીજી માહિતી યુનિવર્સિટીને પૂરી પાડી છે ખરી?

ઉત્તર ૧૮ : (જ) (૩) સરદાર પટેલ કૉમર્સ કૉલેજના આચાર્યશ્રીએ તેમના તા. ૧૯-૧-૧૯૭૨ના પત્રાંક ૧૨૮૫થી માહિતી મોકલી જણાવ્યું છે કે શ્રી. ભટ્ટની લેકચરર તરીકેની નિમણૂક જૂન ૧૯૬૭થી કરવામાં આવી છે અને શ્રી. ભટ્ટના સ્વીકૃતિપત્રની નકલ (ફોટોસ્ટેટ) પણ મોકલી છે.

પ્રશ્ન ૧૮ : (ઝ) અધ્યાપકના હોદ્દાની માન્યતા દરેક કૉલેજે ફરજિયાતપણે મેળવવાની હોય છે, તો તે પ્રમાણે આ સંસ્થાએ શ્રી. ભટ્ટની વ્યાખ્યાતા તરીકે માન્યતા કયારે અને કયા વર્ષના શિક્ષણકાર્ય માટે મેળવી હતી?

ઉત્તર ૧૮ : (ઝ) શ્રી. ભટ્ટની વ્યાખ્યાતા તરીકે માન્યતા સંસ્થાએ મેળવી નથી.

પ્રશ્ન ૧૮ : (ટ) કૉલેજે અધ્યાપકોને ફાવે તે રીતે નિમણૂકો આપીને કાર્યભાર ફાળવતી હોય, અને અધ્યાપકને પોતાના હોદ્દાની માન્યતા અંગેની કોઈ જાણ યુનિવર્સિટી કે કૉલેજ કરતી ન હોય ત્યારે તે અંગે યુનિવર્સિટી પાસે દરેક અધ્યાપકના હોદ્દાની માન્યતા અંગેનો અપ-ટૂ-ડેટ રેકર્ડ હોવો જોઈએ તેને બદલે શ્રી. ભટ્ટને યુનિવર્સિટી જેવી સંસ્થા ત્રણચાર વર્ષના પત્રવ્યવહારને અંતે એમ પુછાવે કે તમો વ્યાખ્યાતા તરીકે કયા વર્ષથી શિક્ષણકાર્ય કરો છો તે કેટલા અંશે યોગ્ય ગણાય? યુનિવર્સિટી આ બાબતમાં જરૂરી ખુલાસો કરે તેવી વિનંતી.

ઉત્તર ૧૮ : (ટ) પ્રશ્ન ક્રમાંક ૧૮(જ) (૨)નો જવાબ જોવા વિનંતી છે.

પ્રશ્ન ૧૮ : (ઠ) યુનિવર્સિટીના પત્રના જવાબમાં તા. ૨૬-૧૦-૧૯૭૧ના પત્રથી શ્રી. ભટ્ટે માહિતી મોકલી તે પછી યુનિવર્સિટીએ શ્રી. ભટ્ટને માન્યતા આપવા અંગે આ જ સુધીમાં શી કાર્યવાહી કરી છે?

ઉત્તર ૧૮ : (ઠ) શ્રી. ભટ્ટ અંગેની માહિતી નિયત પત્રકમાં રિપોર્ટ કરવા અંગે કૉલેજને જણાવવામાં આવ્યું છે.

પ્રશ્ન ૧૮ : (૩) (૧) કૉલેજની તપાસસમિતિમાં ગયેલા આચાર્યશ્રી એસ. આર. મહેતાને શ્રી. ભટ્ટે રૂબરૂ મળીને પોતાની આ અંગેની ફરિયાદ કહી હતી તે હકીકત સાચી છે ?

ઉત્તર ૧૮ : (૩) (૧) તપાસસમિતિના અહેવાલમાં તેનો ઉલ્લેખ નથી.

પ્રશ્ન ૧૮ : (૩) (૨) આ અંગે આચાર્યશ્રી મહેતાએ તેમના તપાસસમિતિના અહેવાલમાં તેની નોંધ લીધી હોય અથવા અન્યથા કોઈ કાર્યવાહી કરી હોય તો માહિતી આપશો.

ઉત્તર ૧૮ : (૩) (૨) પ્રશ્ન ૧૮ (૩) (૧)નો ઉત્તર જોવા વિનંતી છે.

[૪] શ્રી. દીનાનાથ મહેતાએ નીચેના પ્રશ્નો પૂછવાની નોટિસ આપી હતી, જેના જવાબો નીચે પ્રમાણે આપવામાં આવ્યા હતા :

પ્રશ્ન ૧ : કૉલેજોમાં શરૂ કરવામાં આવતાં અનુસ્નાતક કેન્દ્રોને યુનિવર્સિટી તરફથી કેટલી ગ્રાન્ટ આપવામાં આવે છે ?

ઉત્તર ૧ : યુનિવર્સિટી તરફથી કોઈ પણ એક કૉલેજમાં સ્થાપવામાં આવેલા અનુસ્નાતક કેન્દ્રની આવક-જાવક સંયુકત રીતે જોઈને જે કાંઈ ખાધ રહે તે યુનિવર્સિટી તરફથી ભરપાઈ કરી આપવામાં આવે છે. ઉપરાંત નીચેના વિષયો માટે જે તે કૉલેજ / સંસ્થામાં કેન્દ્ર સ્થાપવામાં આવ્યું હોય તો તે વિષય માટે તે કૉલેજ / સંસ્થાને પ્રયોગશાળાના કામ માટે રસાયણ વગેરેના ખર્ચ પેટે નીચેના ધોરણે આર્થિક સહાય આપવામાં આવે છે :

૧.	રસાયણવિજ્ઞાન	...	રૂ. ૩૦૦-૦૦ વિદ્યાર્થી દીઠ પ્રતિ વર્ષે
૨.	ફાર્મસી (એમ.ફાર્મ.)	...	રૂ. ૩૦૦-૦૦ ,, ,, ,, ,,
૩.	એમ.ડી. અને એમ.એસ. માટે હાઉસ પોસ્ટની જગ્યા ન મળી હોય તેવા નોંધાયેલા વિદ્યાર્થી દીઠ	...	રૂ. ૨૫૦-૦૦ પ્રતિ વર્ષે
૪.	ગૃહવિજ્ઞાન, આર્કિયોલોજી	...	રૂ. ૨૦૦-૦૦ વિદ્યાર્થી દીઠ પ્રતિ વર્ષે
૫.	ભૌતિકવિજ્ઞાન, વનસ્પતિવિજ્ઞાન, પ્રાણીવિજ્ઞાન, ભૂસ્તરવિજ્ઞાન, જીવાણુવિજ્ઞાન	...	રૂ. ૧૫૦-૦૦ ,, ,, ,, ,,
૬.	આંકડાશાસ્ત્ર (Statistics)	...	રૂ. ૧૦૦-૦૦ ,, ,, ,, ,,
૭.	પ્રાયોગિક મનોવિજ્ઞાન	...	રૂ. ૧૫-૦૦ ,, ,, ,, ,,

પ્રશ્ન ૨ : આ ગ્રાન્ટના બદલામાં અનુસ્નાતક કેન્દ્રો પાસેથી ઓછામાં ઓછા કેટલા ટકા પરિણામની આશા રાખવામાં આવે છે ?

ઉત્તર ૨ : આર્થિક સહાયની બાબતને તે વિષયના પરિણામના ટકા સાથે સાંકળવામાં આવેલ નથી.

પ્રશ્ન ૩ : અનુસ્નાતક કેન્દ્રોમાં ઓછામાં ઓછા કેટલા વિદ્યાર્થીઓ હોવા જરૂરી ગણવામાં આવ્યું છે ?

ઉત્તર ૩ : તે અંગેના નિયમો નીચે મુજબ છે :

(૧) જે કોઈ વિષયના શિક્ષણ માટે યુનિવર્સિટી વિસ્તારમાં અનુસ્નાતક વિદ્યાભવન, માન્ય સંસ્થા કે અનુસ્નાતક કેન્દ્રમાં જોગવાઈ કરવામાં આવેલી ન હોય તો તે વિષયના પહેલા અનુસ્નાતક કેન્દ્ર માટે વિદ્યાર્થીઓની ઓછામાં ઓછી સંખ્યા નિયત કરવી જરૂરી નથી.

(૨) કોઈ પણ વિષયના અનુસ્નાતક શિક્ષણ માટે યુનિવર્સિટીનાં વિદ્યાભવનો, માન્ય સંસ્થાઓ કે અનુસ્નાતક કેન્દ્રમાં જોગવાઈ કરવામાં આવેલી હોય અને તે પછી કોઈ બીજું કે વધારાનું કેન્દ્ર સ્થાપવા માટે કે ચાલુ રાખવા માટે ઓછામાં ઓછા ૧૦ વિદ્યાર્થીઓ તે કેન્દ્રમાં જોડાય તે આવશ્યક છે.

(૩) તા. ૧૧–૭–૧૯૭૧ પહેલાં કોઈ પણ અનુસ્નાતક કેન્દ્ર અસ્તિત્વમાં હોય તો તે કેન્દ્રમાં પાર્ટ ૧ અને પાર્ટ ૨ના કુલ વિદ્યાર્થીઓની સંખ્યા ઓછામાં ઓછી ૧૦ હોય તો તે ઉપરના નિયમ નં. ૨ ના હેતુઓ માટે પર્યાપ્ત ગણાશે, પણ તે પછી અસ્તિત્વમાં આવતા કેન્દ્ર માટે તો પાર્ટ ૧ ના અભ્યાસ માટે ઓછામાં ઓછા ૧૦ વિદ્યાર્થીઓની સંખ્યા આવશ્યક છે.

પ્રશ્ન ૪ : યુનિવર્સિટીમાં મળતી તમામ બેઠકોની કાર્યવાહીની નોંધ રાખવાની જવાબદારી કોની ગણવામાં આવે છે?

ઉત્તર ૪ : શ્રી કુલસચિવની.

પ્રશ્ન ૫ : આવી નોંધ ખોટી થઈ હોય, તો તે માટે શું કાર્યવાહી કરવામાં આવે છે?

ઉત્તર ૫ : નોંધમાં કોઈ સુધારો કરવાની જરૂર જણાય તો તે પ્રત્યે કોઈ સભ્યશ્રી તરફથી કે અન્યથા ધ્યાન ખેંચવામાં આવે તો તેની ખાતરી કરીને તે સુધારવામાં આવે છે.

પ્રશ્ન ૬ : (ક) સેનેટની બેઠક માટે આવતા ઠરાવોને માટે કોઈ ગુણવત્તાક્રમ અપનાવવાની પદ્ધતિ અમલમાં છે કે કેમ?

ઉત્તર ૬ : (ક) સેનેટની સભાની કામકાજની યાદી સ્ટે. ૩૧માં દર્શાવિલ જોગવાઈ મુજબ બાબતોને અગ્રતાક્રમ આપીને ઘડવામાં આવે છે.

પ્રશ્ન ૬ : (ખ) જો હોય તો કયા ધોરણે તેની મુલવણી કરવામાં આવે છે?

ઉત્તર ૬ : (ખ) પ્રશ્ન ૬(ક) નો ઉત્તર જોવા વિનંતી છે.

[૫] **આચાર્ય બહેચરભાઈ ર. પટેલે** નીચેના પ્રશ્નો પૂછવાની નોટિસ આપી હતી, જેના જવાબો નીચે પ્રમાણે આપવામાં આવ્યા હતા :

પ્રશ્ન ૧ : (ક) આ વર્ષની યુવક મહોત્સવ પ્રવૃત્તિ અંગે યુનિવર્સિટી પાસે કોઈ ફરિયાદ આવી છે?

ઉત્તર ૧ : (ક) હા, જી.

પ્રશ્ન ૧ : (ખ) આવેલી ફરિયાદો અને તે અંગે યુનિવર્સિટીએ કરેલી કાર્યવાહી રજૂ કરવા વિનંતી છે.

ઉત્તર ૧ : (ખ) એકાંકી અને સમૂહનૃત્યની સ્પર્ધાઓ અંગે ફરિયાદો આવી હતી. આ ફરિયાદ-પત્રોમાં થયેલ સૂચનો યુવક કલ્યાણ સમિતિની તા. ૧૮—૨—૧૯૭૨ની સભા સમક્ષ રજૂ કરવામાં આવ્યાં હતાં અને તે અંગેના નિયમો સમગ્ર રીતે તપાસી જવા માટે એક સમિતિની રચના કરવામાં આવી છે.

પ્રશ્ન ૨ : યુનિવર્સિટી તરફથી યોજાતા ક્રીડા મહોત્સવ અંગે આવેલી ફરિયાદો અને તે અંગે યુનિવર્સિટીએ લીધેલાં પગલાંની માહિતી આપવા કૃપા કરશોજી.

ઉત્તર ૨ : યુનિવર્સિટી તરફથી યોજાતા ક્રીડા મહોત્સવ અંગે કોઈ ફરિયાદ આવી નથી, એટલે પગલાં લેવાનો કોઈ પ્રશ્ન ઉપસ્થિત થતો નથી.

પ્રશ્ન ૩ : આંતર-યુનિવર્સિટીની ક્રીડા સ્પર્ધાઓમાં ભાગ લેવા માટે આપણી યુનિવર્સિટી તરફથી વિવિધ રમતોમાં મોકલવામાં આવતી ટુકડી(ટીમ)ની પસંદગી અંગે આવેલી ફરિયાદો અને તેને અંગે થયેલ કાર્યવાહીની માહિતી આપી આભારી કરશોજી.

ઉત્તર ૩ : આવી બે ફરિયાદો આવી હતી :

(૧) ક્રિકેટની ટુકડીમાં, પાટણની સાયન્સ અને આર્ટ્સ કૉલેજના આચાર્યશ્રી તરફથી, તેમની કૉલેજનો એક વિદ્યાર્થી લેવાયો ન હતો તે અંગે, અને

(૨) કબડ્ડીની ટુકડીમાં બોરસદની આર્ટ્સ એન્ડ કૉમર્સ કૉલેજના આચાર્યશ્રી તરફથી, તેમની કૉલેજના બે વિદ્યાર્થીઓ પસંદ થયા છતાં ટુકડીમાં જઈ શક્યા નહિ તે માટે.

ક્રિકેટની પસંદગી સમિતિએ તે વિદ્યાર્થીને પસંદ કર્યો ન હતો. કબડ્ડીની ફરિયાદની કાર્યવાહી અંગે નીચે પ્રશ્ન ૪નો ઉત્તર જોવા વિનંતી છે.

પ્રશ્ન ૪ : (ક) આંતર-યુનિવર્સિટી કબડ્ડી સ્પર્ધા માટેની આપણી ટીમમાં આર્ટ્સ એન્ડ કૉમર્સ કૉલેજ, બોરસદના શ્રી. પી. જી. પટેલ અને શ્રી. નવનીત પટેલની પસંદગી થઈ હતી છતાં તે વિદ્યાર્થીઓને તે અંગેની તાલીમનો અને રમતમાં ભાગ લેવાનો લાભ ન મળ્યો તેનાં કારણ જાણી શકું ?

ઉત્તર ૪ : (ક) આ વિદ્યાર્થીઓની પસંદગીની જાણ, બીજા આવા વિદ્યાર્થીઓના કેસોમાં કર્યું હતું તેમ, તા. ૨૦—૧૨--૧૯૭૧ના પરિપત્રાંક ફિઝિ./૧૭૭૯૧--૧૭૮૦૦થી કૉલેજના આચાર્યશ્રીને કરવામાં આવી હતી અને પસંદ થયેલ વિદ્યાર્થીઓને તાલીમ માટે તા. ૬--૧--૧૯૭૨ના રોજ હાજર થવા માટે જણાવવા વિનંતી કરવામાં આવી હતી. આ પત્ર બોરસદની આર્ટ્સ એન્ડ કૉમર્સ કૉલેજના આચાર્યશ્રીને મળેલ નહીં, તેની જાણ કાર્યાલયને તા. ૧--૨--૧૯૭૨ના રોજ થઈ.

પ્રશ્ન ૪ : (ખ) આ બાબતમાં યુનિવર્સિટીની કોઈક પ્રકારની બેદરકારીને કારણે આમ બન્યું એવું આપ સ્વીકારો છો ?

ઉત્તર ૪ : (ખ) ના, જી.

પ્રશ્ન ૪ : (ગ) આ વિદ્યાર્થીઓને ન્યાય આપવા યુનિવર્સિટી શું કરવા ધારે છે ?

ઉત્તર ૪ : (ગ) આમાં અન્યાયનો પ્રશ્ન આવતો નથી.

પ્રશ્ન ૫ : યુનિવર્સિટીની વિવિધ રમતોની ટુકડીઓની પસંદગીમાં પૂરતી વસ્તુલક્ષિતા ન જળવાતી હોવાનું સંભળાય છે. આ અંગે કંઈક પ્રકાશ પાડવામાં આવશે તો આભારી થઈશ.

ઉત્તર ૫ : આ આક્ષેપ મોઘમ છે, છતાં માહિતી ખાતર ઉમેરવું જોઈએ કે બોર્ડ ઑફ સ્પોર્ટ્સ પ્રત્યેક રમત માટે પસંદગી સમિતિની રચના કરે છે તેમાં બોર્ડના પસંદ કરેલા એક કે બે સભ્યો ઉપરાંત ત્રણેક જેટલા નિષ્ણાતો મૂકવામાં આવે છે.

પ્રશ્ન ૬ : ચાલુ વર્ષે યુનિવર્સિટીના કામે અમદાવાદની મુસાફરી કરનાર વ્યક્તિઓમાંથી કેટલી વ્યક્તિઓએ યુનિવર્સિટી પાસેથી ભાડા પેટે બસ ભાડાની રકમ લીધી છે તે જાણી શકું ?

ઉત્તર ૬ : ૧૧ વ્યક્તિઓએ.

પ્રશ્ન ૭ : ગુજરાત યુનિવર્સિટી સાથે સંકળાયેલી કૉલેજોમાં ૧૯૭૧-૭૨ના વર્ષ દરમિયાન કૉલેજવાર કેટલા દિવસની હડતાળ પડી છે તે કારણ સાથે જણાવશોજી.

ઉત્તર ૭ : સદરહુ બાબત અંગે ઉપલબ્ધ માહિતી **પરિશિષ્ટ "૨"માં આપવામાં આવી છે.**

પ્રશ્ન ૮ : યુનિવર્સિટીના કાર્યાલયમાં ૧૯૭૧--૭૨ દરમિયાન હડતાલ કે તેને મળતા કોઈ બનાવ બન્યા હોય તો તે જણાવશોજી.

ઉત્તર ૮ : તા. ૨૮--૯--૧૯૭૧ના વાર્ષિક પદવીદાન સમારંભના દિવસે હેડક્લાર્ક અને તેથી નીચેની કક્ષાના બિનશિક્ષકવર્ગના ૩૧૨ જેટલા કાયમી થયેલા કર્મચારીઓની સામૂહિક ગેરહાજરીના બનાવને બાદ કરતાં યુનિવર્સિટી કાર્યાલયમાં ૧૯૭૧--૭૨ના વર્ષ દરમ્યાન હડતાળનો કોઈ બનાવ બન્યો નથી.

પ્રશ્ન ૯ : યુનિવર્સિટી તરફથી પોતાના પદવી વિષય સિવાયનાં અભ્યાસસમિતિ જેમને આપવામાં આવી છે તે વ્યક્તિઓની યાદી, તેમની નિયમસરની પાત્રતા અને અપવાદ કરવાના કારણ સાથે, આપવા વિનંતી છે.

ઉત્તર ૯ : પોતાની પદવી પરીક્ષા માટે રાખેલા વિષય સિવાયના વિષયની અભ્યાસસમિતિનું સભ્યપદ જેમને આપવામાં આવ્યું છે તે સભ્યોનાં નામોની યાદી નીચે પ્રમાણે છે :

ક્રમાંક	**સભ્યનું નામ**
૧.	સ્વ. ઠાકોરભાઈ એમ. દેસાઈ
૨.	શ્રી. એન. એમ. બારોટ
૩.	શ્રી. એચ. એચ. ભગવતી
૪.	શ્રી. દામુભાઈ શુકલ
૫.	શ્રીમતી ઇન્દુમતીબહેન શેઠ
૬.	ડૉ. લીલાબહેન શાહ
૭.	આચાર્ય ડી. એમ. શીખ
૮.	આચાર્ય એસ. આર. મહેતા
૯.	આચાર્ય કે. બી. વ્યાસ

૧૦. આચાર્ય ધીરુભાઈ પી. ઠાકર
૧૧. શ્રી. હીરુભાઈ પી. પટેલ
૧૨. શ્રી. નરહરિભાઈ એમ. પરીખ.

કોઈ સભ્યને અભ્યાસસમિતિનું સભ્યપદ આપતી વખતે સિન્ડિકેટના ઠરાવમાં કારણ જણાવેલું નથી.

[૬] **શ્રી. ઓસ. બી.** વોરાએ નીચેના પ્રશ્નો પૂછવાની નોટિસ આપી હતી, જેના જવાબો નીચે પ્રમાણે આપવામાં આવ્યા હતા :

પ્રશ્ન ૧ : (ક) અમદાવાદની કૉલેજોને કૉન્સ્ટિટ્યુઅન્ટ કૉલેજો કરવા અંગેનો ઠરાવ સેનેટે કઈ તારીખે પસાર કર્યો ?

ઉત્તર ૧ : (ક) તા. ૨૮–૯–૧૯૭૧ના રોજ.

પ્રશ્ન ૧ : (ખ) તેની તરફેણમાં/વિરુદ્ધમાં કેવું મતદાન થયું હતું ?

ઉત્તર ૧ : (ખ) તરફેણમાં ૬૩
વિરુદ્ધમાં ૨૦.

પ્રશ્ન ૧ : (ગ) આ ઠરાવ પર યુનિવર્સિટીએ એ પછી બીજી કોઈ કાર્યવાહી કરી હોય તો તે અંગે માહિતી આપવા વિનંતી છે.

ઉત્તર ૧ : (ગ) સેનેટે ઠરાવ્યા મુજબ રાજ્ય સરકારને તેની જાણ કરવામાં આવી છે.

પ્રશ્ન ૧ : (ઘ) યુનિવર્સિટીએ ઠરાવ સરકારને કયારે મોકલી આપ્યો ?

ઉત્તર ૧ : (ઘ) તા. ૧૨–૧૦–૧૯૭૧ના રોજ. તે અંગે રાજ્ય સરકાર તરફથી આવેલો પત્ર સિન્ડિકેટની વિચારણા હેઠળ છે.

પ્રશ્ન ૨ : યુ.જી.સી. પગારધોરણો અમલી બનતાં તા. ૧–૪–૧૯૬૬થી તા. ૧–૪–૧૯૭૦ સુધીમાં જોડાયેલા કે બઢતી પામેલા શિક્ષકોને તેમની દસવાર્ષિક હપતાની રકમનો પ્રથમ હપતો ગ્રાન્ટ મેળવવા માટે તા. ૩૧–૩–૧૯૭૨ સુધીમાં ચૂકવવો પડે તો તે જોતાં કઈ કૉલેજોએ એ પ્રથમ હપતાની રકમ શિક્ષકોને ચૂકવી છે એની માહિતી આપશો ?

ઉત્તર ૨ : સદરહુ બાબત અંગે ઉપલબ્ધ માહિતી પરિશિષ્ટ "૩"માં આપવામાં આવી છે.

પ્રશ્ન ૩ : યુનિવર્સિટી ભવનો અંગેની નીચેની માહિતી આપશો :

(ક) યુનિવર્સિટી ભવનોમાં કામ કરતા શિક્ષકો માટે કાર્યભાર અંગેના જો કોઈ નિયમો હોય તો તે જણાવશો.

ઉત્તર ૩ : (ક) યુનિવર્સિટીનાં ભવનોમાં કામ કરતા શિક્ષકો માટે કાર્યભાર અંગેના કોઈ નિયમો ઘડવામાં આવેલા નથી.

પ્રશ્ન ૩ : (ખ) સમાજવિદ્યા ભવન અને ભાષા ભવનમાં શિક્ષણ આપતા શિક્ષકના કાર્યભાર અંગેની નીચેની માહિતી આપશો :

(૧) આ બંને ભવનોના દરેક શિક્ષકને ૧૯૭૧–૭૨ના વર્ષ દરમિયાન અઠવાડિયા દીઠ કેટલો કાર્યભાર (લેકચર્સ, ટ્યુટોરિયલ્સ, સેમિનાર) સોંપાયેલ છે ?

(૨) તેઓએ દરેકે પ્રથમ અને બીજા સત્રમાં અત્યાર સુધીમાં આ પ્રમાણે કેટલાં વ્યાખ્યાનો વગેરે લીધાં છે ?

ઉત્તર ૩ : (ખ) સમાજવિદ્યા ભવન અને ભાષા ભવનના શિક્ષકોના અઠવાડિક તાસની સંખ્યા ચાલૂ સત્રમાં જે પ્રમાણે છે તેની વિગતો આ સાથેના **પરિશિષ્ટ "૪"**માં આપેલ છે.

આચાર્ય એન. બી. જોશીએ નીચેનો પૂરક પ્રશ્ન પૂછ્યો :

પ્રશ્ન ૩(ખ)માં જે કાર્યભાર આપવામાં આવ્યો છે તેમાં એમ બતાવવામાં આવ્યું છે કે અઠવાડિયામાં ૩-૪ પિરિયડો લેવાય છે અને સત્રમાં ૧૧૨ પિરિયડો લેવાય છે એ બંધબેસતું છે ?

કુલપતિશ્રીનો ઉત્તર : ડિટેઈલ્સ અંગે તમે ઑફિસમાં તપાસ કરી શકશો.

આચાર્ય એન. બી. જોશીએ નીચેનો બીજો પૂરક પ્રશ્ન પૂછ્યો :

એક્સ્ટ્રા પિરિયડની ગણતરી કરવામાં આવી છે ?

કુલપતિશ્રીનો ઉત્તર : ભવને હાજરીપત્રકમાં નોંધ કરી હશે.

પ્રો. અંબુભાઈ દેસાઈએ નીચેનો પૂરક પ્રશ્ન પૂછ્યો :

કાર્યભારમાં વૈવિધ્ય છે તે માટે કોઈ નિયમો કરી શકાય ખરા ?

કુલપતિશ્રીનો ઉત્તર : આ ક્ષણે નહીં.

પ્રશ્ન ૪ : (ક) યુનિવર્સિટી ભવનોમાં સેવા આપતા શિક્ષકોને ઘરભાડું સિન્ડિકેટે પસાર કરેલા ઠરાવ પ્રમાણે ચૂકવવામાં આવ્યું છે કે કેમ ?

ઉત્તર ૪ : (ક) હા, જી.

પ્રો. એસ. બી. વોરાએ નીચેનો પૂરક પ્રશ્ન પૂછ્યો :

ઘરભાડું જેઓને ચૂકવી દેવામાં આવ્યું નથી તેઓનાં નામ આપશો ?

કુલસચિવશ્રીએ જણાવ્યું કે ઘરભાડું બધાને ચૂકવવામાં આવ્યું છે, પરંતુ કોઈ સભ્યે જરૂરી ફોર્માલિટી પૂરી કરેલી ન હોય તો કોઈક સભ્યને તે ચૂકવાયું ન હોય એ શકય છે.

પ્રો. એસ. બી. વોરાએ નીચેનો બીજો પૂરક પ્રશ્ન પૂછ્યો :

ફોર્માલિટી કયા પ્રકારની હોઈ શકે ?

કુલસચિવશ્રીએ જણાવ્યું કે ભાડાની પહોંચ કે સ્ટેટમેન્ટ વગેરે.

પ્રશ્ન ૪ : (ખ) આ રીતની ચુકવણીમાં વિલંબ શા માટે થાય છે ?

ઉત્તર ૪ : (ખ) ઘરભાડા ભથ્થાની ચુકવણીમાં વિલંબ થતો નથી.

પ્રશ્ન ૫ : (ક) યુ.જી.સી. પગારધોરણો પ્રમાણે યુનિવર્સિટીએ તે અંગે કરેલા ઠરાવો અનુસાર સંલગ્ન કૉલેજોમાં કામ કરતા શારીરિક શિક્ષણના અધ્યાપકોને કયાં ધોરણો લાગુ પડે છે ?

ઉત્તર ૫ : (ક) સંલગ્ન કૉલેજોમાં કામ કરતા શારીરિક શિક્ષણના અધ્યાપકો માટે હાલ રૂપિયા ૩૦૦—૨૫—૬૦૦નું પગારધોરણ નિયત કરવામાં આવ્યું છે.

પ્રશ્ન ૫ : (ખ) આવા શિક્ષકોને તા. ૧—૪-૧૯૬૬થી એ પગારધોરણની રકમ ન ચૂકવી હોય તેવી કૉલેજોની યાદી આપશો.

ઉત્તર ૫ : (ખ) સદરહુ બાબત અંગે ઉપલબ્ધ માહિતી **પરિશિષ્ટ "૫"**માં આપવામાં આવી છે.

પ્રશ્ન ૬ : (ક) યુનિવર્સિટી ભવનમાં કે સંલગ્ન કૉલેજોમાં સેવા આપતા શિક્ષકો શિક્ષણની પ્રવૃત્તિ સાથે પીએચ.ડી. મેળવે તો તેમને પગારમાં કંઈ ઈન્ક્રીમેન્ટ મળે ખરું ?

ઉત્તર ૬ : (ક) યુનિવર્સિટીનાં વિદ્યાભવનોમાં કે સંલગ્ન કૉલેજોમાં સેવા આપતા શિક્ષકો શિક્ષણની પ્રવૃત્તિ સાથે પીએચ.ડી. પદવી મેળવે તો તેથી કરીને તેમને પગારમાં કોઈ પગારવધારો આપોઆપ મળતો નથી.

પ્રશ્ન ૬ : (ખ) આ પ્રમાણે કેટલા શિક્ષકોને ઈન્ક્રીમેન્ટ આપવામાં આવ્યું છે ?

ઉત્તર ૬ : (ખ) યુનિવર્સિટીનાં વિદ્યાભવનોના કોઈ પણ શિક્ષકને તેઓ પીએચ.ડી. થયા તે જ માત્ર કારણે કોઈ વધારાનો ઈજાફો આપવામાં આવ્યો નથી.

[૭] **આચાર્ય નટુભાઈ આર. ઠક્કરે** નીચેનો પ્રશ્ન પૂછવાની નોટિસ આપી હતી, જેના જવાબો નીચે પ્રમાણે આપવામાં આવ્યા હતા :

પ્રશ્ન : છેલ્લાં ત્રણ વર્ષ દરમ્યાન જુદી જુદી કૉલેજોમાં પ્રી-યુનિવર્સિટી વિનયન, વાણિજ્ય અને વિજ્ઞાનમાં કેટલા વિદ્યાર્થીઓ હતા અને એ કૉલેજોની કુલ વિદ્યાર્થી-સંખ્યા કેટલી હતી તે અંગે નીચેના કોઠામાં માહિતી આપવા વિનંતી :

કૉલેજનું નામ	૧૯૬૯–૭૦			૧૯૭૦–૭૧			૧૯૭૧–૭૨		
	વિનયન	વાણિજ્ય	વિજ્ઞાન	વિનયન	વાણિજ્ય	વિજ્ઞાન	વિનયન	વાણિજ્ય	વિજ્ઞાન
			કૉલેજની કુલ સંખ્યા			કૉલેજની કુલ સંખ્યા			કૉલેજની કુલ સંખ્યા

ઉત્તર : સદરહુ માહિતી **પરિશિષ્ટ** "૬"માં આપવામાં આવી છે.

(૮) **શ્રી. ભોળાભાઈ બી. પટેલે** નીચેના પ્રશ્નો પૂછવાની નોટિસ આપી હતી, જેના જવાબો નીચે પ્રમાણે આપવામાં આવ્યા હતા :

પ્રશ્ન ૧ : જૂન, ૧૯૭૨થી દરેક ટર્મની શરૂઆતના પ્રથમ એક માસ સુધી ફી સ્વીકારવા માટેની વ્યવસ્થા દરેક ભવનમાં કરવામાં આવી છે, તે જ પ્રમાણે યુનિવર્સિટી હૉસ્ટેલમાં સગવડ કરવી જોઈએ.

ઉત્તર ૧ : સૂચન માટે આભાર; તે પર વિચારણા કરવામાં આવશે.

પ્રશ્ન ૨ : માર્ચ, ૧૯૭૧ની સેનેટની પ્રશ્નોત્તરીના ખુલાસા પ્રમાણે હજી સુધી યુનિવર્સિટી હૉસ્ટેલના "એ"–"બી" બ્લૉકમાં ભીંતકબાટની કોઈ સગવડ આપવામાં આવી નથી. આવી ઢીલી નીતિ આ યુનિવર્સિટી કયાં સુધી ચાલુ રાખશે ?

ઉત્તર ૨ : છાત્રાલયના બધા ખંડોમાં કબાટની જોળવાઈ કરેલી છે, પણ સ્પષ્ટતા માટે ઉમેરવું જોઈએ કે છાત્રાલયના "એ" અને "બી" બ્લૉકમાં કબાટનાં ખાનાં પર બારણાં મૂકવાનાં બાકી છે, જે અંગેની કાર્યવાહી હાલ ચાલુ છે.

પ્રશ્ન ૩ : વિદ્યાર્થીઓ પરીક્ષાનાં ફૉર્મ ભરે છે તે સમયે પરીક્ષા ફી સાથે જ માર્કશીટના પૈસા સ્વીકારી લેવામાં આવે અને રિઝલ્ટના દિવસે જ અથવા એકાદ--બે દિવસમાં આપણે માર્કશીટ પહોંચાડી શકીએ તેવી વ્યવસ્થા દરેક પરીક્ષાઓ માટે કરવી જોઈએ.

ઉત્તર ૩ : આ સૂચન આવકારદાયક છે અને યુનિવર્સિટીનાં સત્તામંડળોની વિચારણા હેઠળ છે, અને કઈ કઈ પરીક્ષાઓને માટે આ વ્યવસ્થા શકય છે તે બાબત પણ તપાસવી જોઈશે.

પ્રશ્ન ૪ : (ક) યુનિવર્સિટી હૉસ્ટેલ સલાહકાર સમિતિની છેલ્લે કયારે રચના કરવામાં આવી ?

ઉત્તર ૪ : (ક) તા. ૪--૩--૧૯૭૨ના રોજ.

પ્રશ્ન ૪ : (ખ) તેમાં કુલ કેટલા સભ્યો હતા ?

ઉત્તર ૪ : (ખ) પાંચ (કુલપતિશ્રી, રેસિડેન્ટ પ્રોફેસર, શ્રી. ઈન્દ્રવદન મોદી, પ્રિ. ગિરીશભાઈ સી. પટેલ, અને ડૉ. એમ. એન. દેસાઈ).

પ્રશ્ન ૪ : (ગ) હાલ તેમાં કેટલા સભ્યો છે ?

ઉત્તર ૪ : (ગ) પાંચ.

પ્રશ્ન ૪ : (ઘ) આ સમિતિમાંથી છેલ્લે કયારે કયારે કયા કયા સભ્યો દૂર થયા ?

ઉત્તર ૪ : (ઘ) ડૉ. પી. સી. વૈદ્ય અને શ્રી. એમ. પી. પંડયા તા. ૪--૩--૧૯૭૨થી.

પ્રશ્ન ૪ : (ચ) આ સમિતિની છેલ્લી બેઠક કયારે મળી ?

ઉત્તર ૪ : (ચ) આ સમિતિની છેલ્લી બેઠક તા. ૩--૭--૧૯૭૦ના રોજ મળી હતી.

પ્રશ્ન ૪ : (છ) હવે પછી આ સમિતિ ફરીથી ફૉર્મ કરવાની છે ? કયારે ?

ઉત્તર ૪ : (છ) હાજી, ત્રણ વર્ષ પછી.

પ્રશ્ન ૪ : (જ) આ સમિતિ બિનજરૂરી હોય તો તેને કેમ વિખેરી ન નાંખવી ? જરૂરી જણાય તો તેને ફરીથી રચી કેમ સક્રિય ન બનાવવી ?

ઉત્તર ૪ : (જ) આ સમિતિ બિનજરૂરી જણાતી નથી.

સમિતિની નવી રચના હજુ હમણાં જ થઈ છે એટલે નજીકના ભવિષ્યમાં તેની નવરચના કરવાનો પ્રશ્ન ઊભો થતો નથી.

પ્રશ્ન ૫ : યુનિવર્સિટી હૉસ્ટેલના દરેક બ્લૉકની મરામત, વ્હાઇટવૉશ અને રંગકામ કરાવવાની જરૂરિયાત છે, તો તે બાબતે યોગ્ય પ્રબંધ કરવો જોઈએ.

ઉત્તર ૫ : છાત્રાલયનાં મકાનોને ધોળાવવાનો નિર્ણય લેવાયો છે, અને આગામી ઉનાળાની રજાઓમાં તે કામ હાથ ધરવાનું રાખ્યું છે. જરૂર પ્રમાણે મરામત કરાવવામાં આવે છે.

પ્રશ્ન ૬ : યુનિવર્સિટી ગ્રંથનિર્માણ બોર્ડને કેન્દ્ર સરકાર તરફથી રૂ. ૮૦,૦૦,૦૦૦ (એંશી લાખ) અને સ્ટેટ ગવર્નમેન્ટ તરફથી રૂ. ૨૦ લાખ એમ કુલ્લે એક કરોડ રૂપિયા મળ્યા છે, જે ૧૯૬૮--૬૯થી ૧૯૭૩--૭૪ સુધી વાપરી નાખવાના છે.

(ક) આ બાબતમાં ગ્રંથનિર્માણ બોર્ડે વર્ષવાર કેટલા રૂપિયા પુસ્તક ઉત્પાદન પેટે, મુસાફરી ભથ્થાં પેટે, સ્ટેશનરી પેટે અને વહીવટી ખર્ચ પેટે વાપર્યા ?

(ખ) દરેક વિષયમાં કેટલાં પુસ્તકો પ્રકાશિત થયાં ? અને કેટલાં પુસ્તકોનું કામ હાલ હાથ પર છે ?

(ગ) ગુજરાત સરકાર, યુનિવર્સિટી પ્રકાશન અને ગ્રંથનિર્માણ બોર્ડમાં સરળ અને મૌલિક લેખનના શું ચાર્જીસ છે ?

(ઘ) યુનિવર્સિટી ગ્રંથનિર્માણ બોર્ડનો અને યુનિવર્સિટી પ્રકાશન વિભાગમાં ગ્રેડ પ્રમાણે કેટકેટલો સ્ટાફ છે ?

ઉત્તર ૬ (ક) અને (ખ) : યુનિવર્સિટી ગ્રંથનિર્માણ બોર્ડને સ્પર્શતી માહિતી આ કાર્યાલય આપી શકે તેમ નથી, તો ક્ષમા કરશો.

(ગ) આ યુનિવર્સિટી અંગે માગેલી માહિતી નીચે મુજબ છે :

(૧) યુનિવર્સિટી દ્વારા પ્રકાશિત થતા મૌલિક પ્રકાશનના કામ અંગે ૧/૮ ડેમી કદના પ્રત્યેક છાપેલા પાના દીઠ રૂ. ૮ અને લઘુગ્રંથ માટે રૂ. ૧,૦૦૦ કે ૧/૮ ડેમી કદના પ્રત્યેક છાપેલા પાના દીઠ રૂ. ૮ પ્રમાણે ગણતાં જે રકમ ઓછી હોય તે.

(૨) અન્ય સંસ્થાઓ અંગેની માહિતી આ કાર્યાલય આપી શકે તેમ નથી.

(ઘ) યુનિવર્સિટી પ્રકાશન વિભાગમાં હાલમાં નીચે મુજબનો સ્ટાફ છે :

(૧) પ્રકાશન અધિકારી	...૧
(૨) જુનિયર કલાર્ક	...૨
(૩) પટાવાળા	...૧.

પ્રશ્ન ૭ : યુનિવર્સિટી હૉસ્ટેલના છાત્રોને ગુણવત્તાના ધોરણે સારો ફૂડ આપી શકાય તે માટે યુનિવર્સિટી ડિપાર્ટમેન્ટલ સ્ટોર હસ્તક રસોડાં ચલાવવા કેમ પ્રવૃત્ત ન બનવું ? યુનિવર્સિટીએ આ બાબતમાં ખૂબ જ સક્રિય બનવાની જરૂર છે.

ઉત્તર ૭ : છાત્રાલયનાં રસોડાં વિદ્યાર્થીઓ પોતે ચલાવે તે ઇષ્ટ છે.

પ્રશ્ન ૮ : (ક) ઑક્ટોબર, ૧૯૭૧ની સેનેટના સમયે યુનિવર્સિટી કર્મચારીઓએ સમૂહરજા ઉપર ઊતરી જવાનો પ્રોગ્રામ કેમ અમલમાં મૂકયો હતો ?

ઉત્તર ૮ : (ક) ગુજરાત યુનિવર્સિટીના બિનશૈક્ષણિક વર્ગના કર્મચારીઓની મૂળ પગારમાં અંશત: મોંઘવારી ભથ્થું ભેળવવા અંગેની તેમના મંડળની માગણી પદવીદાન સમારંભ પહેલાં સંતોષવા માટે તેમણે જણાવેલ હતું.

પ્રશ્ન ૮ : (ખ) યુનિવર્સિટીએ આ બાબત શું કર્યું ?

ઉત્તર ૮ : (ખ) મોંઘવારી ભથ્થું અંશત: મૂળ પગારમાં ભેળવવાનું યુનિવર્સિટીએ ઠરાવ્યું છે.

પ્રશ્ન ૮ : (ગ) તેમની શી માગણીઓ હતી ?

ઉત્તર ૮ : (ગ) સૌરાષ્ટ્ર યુનિવર્સિટી અને દક્ષિણ ગુજરાત યુનિવર્સિટીએ જે ધોરણે નવાં પગારધોરણોનાં ફિક્સેશન મંજૂર કરેલાં છે તે પ્રમાણે મોંઘવારી ભથ્થું અંશત: મૂળ પગારમાં ભેળવી પદવીદાન સમારંભ અગાઉ નિર્ણય લેવાની તેમની માગણી હતી.

પ્રશ્ન ૮ : (ઘ) તેમની માગણીઓ બીજી યુનિવર્સિટીઓ પ્રમાણે વાજબી હતી ખરી ?

ઉત્તર ૮ : (ઘ) આ અભિપ્રાયનો પ્રશ્ન છે.

પ્રશ્ન ૮ : (ચ) તેમની માગણીઓ કોઈ પણ રીતે સંતોષવામાં આવી છે ખરી ? સંતોષવામાં આવી હોય તો કેટલી ? કઈ કઈ અને કયા પ્રકારે ?

ઉત્તર ૮ : (ચ) સિન્ડિકેટે તેની તા. ૧૩/૧૬--૧૦--૧૯૭૧ની સભામાં આ અંગે નીચે પ્રમાણે ઠરાવ્યું છે :

"(૧) સદરહુ સમિતિએ બાબત નં. ૨, ૪ અને ૧૯ અંગે કરેલી નીચેની ભલામણો મંજૂર કરવી અને તેને યુનિવર્સિટી પ્રેસના કર્મચારીઓ સિવાયના યુનિવર્સિટીના બિનશૈક્ષણિક વર્ગના કર્મચારીઓને તા. ૧--૪--૧૯૭૧થી લાગુ પડે તે રીતે અમલમાં મૂકવી:

(ક) રાજ્ય સરકારના તા. ૨૯–૮–૧૯૭૧ના ઉપરોકત પત્રમાં અંશત: મોંઘવારી ભથ્થું ભેળવવા અંગેની ગાઇડ-લાઇન્સ ધ્યાનમાં રાખીને યુનિવર્સિટીના બિનશિક્ષકગણના કર્મચારીઓનાં પગારધોરણો આ સાથેના ***પરિશિષ્ટ "અ"***માં બતાવ્યા પ્રમાણે તા. ૧–૪–૧૯૭૧થી સુધારવાં અને તે પર આ સાથે ***પરિશિષ્ટ "બ"***માં બતાવ્યા પ્રમાણે મર્જ્ડ ધોરણે મોંઘવારી ભથ્થું આપવું. કર્મચારીઓને વાર્ષિક પગારવધારો તેમની મૂળ વાર્ષિક પગારવધારાની તારીખે આપવો.

(ખ) જો કોઈ કર્મચારીને તેના હાલના એટલે કે અનમર્જ્ડ પગારધોરણમાં ચાલુ રહેવું હોય તો તે ચાલુ રહી શકશે, પરંતુ જે કર્મચારીઓ સૂચિત પગારધોરણમાં જોડાવા માગતા હોય તેઓ યુનિવર્સિટીને લેખિત જાણ કરીને તા. ૧--૪--૧૯૭૧ કે તે પછીની જે અનુકૂળ લાગે તે તારીખથી સુધારેલા પગારધોરણમાં જોડાઈ શકશે. આ અંગેનો વિકલ્પ એક વખત સ્વીકારાયા પછીથી તેમાં કોઈ પણ સંજોગોમાં ફેરફાર કરી શકાશે નહિ.

(ગ) યુનિવર્સિટીની જુદી જુદી જગ્યાઓના સૂચિત પગારધોરણમાં (મર્જ્ડ) હાલના કર્મચારી જે તારીખથી સૂચિત પગારધોરણમાં દાખલ થાય તે તારીખથી તેમનો મૂળ પગાર નીચે પ્રમાણે નક્કી કરવો :

હાલના (જૂના) પગારધોરણ પ્રમાણે મૂળ પગાર વત્તા તે ઉપર (અનમર્જ્ડ ધોરણે) આપવામાં આવતું મોંઘવારી ભથ્થું = કુલ રકમ (પે-પૅકેટ). આ કુલ રકમ (પે-પૅકેટ) જળવાઈ રહે તે માટે કુલ રકમ (પે-પૅકેટ)માંથી ***પરિશિષ્ટ "બ"**માં જણાવેલું તેમને મળવા પાત્ર યોગ્ય (એપ્રોપ્રિયેટ) મોંઘવારી ભથ્થું બાદ કરતાં જે રકમ રહે તે રકમ જો સૂચિત પગારધોરણનું પગથિયું હોય તો તે રકમ મૂળ પગાર તરીકે નક્કી કરવી. પરંતુ જો તે રકમ સૂચિત પગારધોરણમાં પગથિયું ન હોય તો તે પછીના તરતના ઉપલા પગથિયાની રકમ મૂળ પગાર તરીકે નક્કી કરવી.

(ઘ) ગુજરાત યુનિવર્સિટી કર્મચારી સંઘના જોઈન્ટ સેક્રેટરીના તા. ૯-૮-૧૯૭૧ના પત્રમાં જણાવેલ બીજી બાબતો અંગે કંઈ કરવાની આ સમિતિને જરૂર જણાતી નથી.

વધુમાં ઠરાવવામાં આવે છે કે ઉપર જણાવ્યા મુજબ બિનશૈક્ષણિક વર્ગના કર્મચારીઓનું મોંઘવારી ભથ્થું અંશત: મૂળ પગારમાં ભેળવવા અંગે રાજ્ય સરકાર પાસેથી મળનાર બ્લૉક ગ્રાન્ટના સંદર્ભમાં પ્રત્યેક કક્ષાના કર્મચારીઓના પગારના ફિક્સેશન અંગે રાજ્ય સરકાર પાસેથી સ્પષ્ટ માર્ગદર્શન મળેલું ન હોઈ બનતી ત્વરાએ તે આપવા માટે રાજ્ય સરકારને વિનંતી કરવી અને તે પછી રાજ્ય સરકાર તરફથી મળનાર બ્લૉક ગ્રાન્ટમાં જો કોઈ ફેરફાર થાય તો તે કર્મચારીઓને તેનો લાભ તા. ૧-૪-૧૯૭૧થી આપવાનું વિચારવું."

પ્રશ્ન ૯ : યુનિવર્સિટી હૉસ્ટેલમાં શક્ય તેટલા સત્વરે પંખાઓ નાખવાની વ્યવસ્થા કરવાની જરૂરિયાત છે?

ઉત્તર ૯ : યુનિવર્સિટી છાત્રાલયમાં હાલ ૯૪ પંખાઓ મુકાયેલા છે. વધુ ૯૭ જેટલા પંખાઓ મુકાવવા અંદાજપત્રમાં જરૂરી ખર્ચની જોગવાઈ કરવામાં આવી છે અને તે પ્રમાણે કાર્યવાહી હાથ પર લેવામાં આવશે.

---

*સદરહુ પરિશિષ્ટો "અ" અને "બ" અત્રે છાપ્યાં નથી.

પ્રશ્ન ૧૦ : (ક) પીએચ.ડી. ટ્રાન્સલેશન ટેસ્ટ અંગેની માહિતી આપણી યુનિવર્સિટીએ કેટલી યુનિવર્સિટીઓ પાસેથી મંગાવી હતી ? કઈ કઈ ?

ઉત્તર ૧૦ : (ક) પીએચ.ડી. ટ્રાન્સલેશન ટેસ્ટ અંગેની માહિતી નીચેની ૧૫ યુનિવર્સિટીઓ પાસેથી મંગાવવામાં આવી હતી :

(૧) યુનિવર્સિટી ઑફ રાજસ્થાન, જયપુર
(૨) એમ. એસ. યુનિવર્સિટી ઑફ બરોડા, વડોદરા
(૩) યુનિવર્સિટી ઑફ બૉમ્બે, મુંબઈ
(૪) સરદાર પટેલ યુનિવર્સિટી, વલ્લભવિદ્યાનગર
(૫) યુનિવર્સિટી ઑફ પૂના, પૂના
(૬) દક્ષિણ ગુજરાત યુનિવર્સિટી, સુરત
(૭) દિલ્હી યુનિવર્સિટી, દિલ્હી
(૮) અલ્હાબાદ યુનિવર્સિટી, અલ્હાબાદ
(૯) નાગપુર યુનિવર્સિટી, નાગપુર
(૧૦) સૌરાષ્ટ્ર યુનિવર્સિટી, રાજકોટ
(૧૧) કર્ણાટક યુનિવર્સિટી, ધારવાર
(૧૨) બેંગલોર યુનિવર્સિટી, બેંગલોર
(૧૩) કલકત્તા યુનિવર્સિટી, કલકત્તા
(૧૪) મદ્રાસ યુનિવર્સિટી, મદ્રાસ, અને
(૧૫) માયસોર યુનિવર્સિટી, માયસોર.

પ્રશ્ન ૧૦ : (ખ) કેટલી યુનિવર્સિટીઓએ માહિતી મોકલી આપી ? કઈ કઈ ?

ઉત્તર ૧૦ : (ખ) ઉપરની ૧૫ યુનિવર્સિટીઓ પૈકી નીચેની ૧૧ યુનિવર્સિટીઓ તરફથી આ અંગેની માહિતી મળેલી છે :

(૧) યુનિવર્સિટી ઑફ રાજસ્થાન, જયપુર
(૨) એમ. એસ. યુનિવર્સિટી ઑફ બરોડા, વડોદરા
(૩) યુનિવર્સિટી ઑફ બૉમ્બે, મુંબઈ
(૪) સરદાર પટેલ યુનિવર્સિટી, વલ્લભવિદ્યાનગર
(૫) યુનિવર્સિટી ઑફ પૂના, પૂના
(૬) દક્ષિણ ગુજરાત યુનિવર્સિટી, સુરત
(૭) દિલ્હી યુનિવર્સિટી, દિલ્હી
(૮) અલ્હાબાદ યુનિવર્સિટી, અલ્હાબાદ
(૯) નાગપુર યુનિવર્સિટી, નાગપુર
(૧૦) સૌરાષ્ટ્ર યુનિવર્સિટી, રાજકોટ
(૧૧) કર્ણાટક યુનિવર્સિટી, ધારવાર.

પ્રશ્ન ૧૦ : (ગ) આપણને મળેલ માહિતી પ્રમાણે કઈ કઈ યુનિવર્સિટીઓમાં ટ્રાન્સલેશન ટેસ્ટ ચાલે છે?

ઉત્તર ૧૦ : (ગ) ઉપરની ૧૧ યુનિવર્સિટીઓ પૈકી પૂના, દક્ષિણ ગુજરાત, સૌરાષ્ટ્ર અને કર્ણાટક યુનિવર્સિટીઓમાં પીએચ.ડી. માટે ટ્રાન્સલેશન ટેસ્ટ અંગે જોગવાઈ છે.

પ્રશ્ન ૧૦ : (ઘ) કઈ કઈ યુનિવર્સિટીઓમાં ટ્રાન્સલેશન ટેસ્ટ નથી ?

ઉત્તર ૧૦ : (ઘ) ઉપરની ૧૧ યુનિવર્સિટીઓ પૈકી નીચેની સાત યુનિવર્સિટીઓમાં પીએચ.ડી. માટે ટ્રાન્સલેશન ટેસ્ટ રાખવામાં આવેલો નથી :

(૧) યુનિવર્સિટી ઑફ રાજસ્થાન, જયપુર

(૨) એમ. એસ. યુનિવર્સિટી ઑફ બરોડા, વડોદરા

(૩) યુનિવર્સિટી ઑફ બૉમ્બે, મુંબઈ

(૪) સરદાર પટેલ યુનિવર્સિટી, વલ્લભવિદ્યાનગર

(૫) દિલ્હી યુનિવર્સિટી, દિલ્હી

(૬) અલ્હાબાદ યુનિવર્સિટી, અલ્હાબાદ

(૭) નાગપુર યુનિવર્સિટી, નાગપુર.

પ્રશ્ન ૧૦ : (ચ) જે યુનિવર્સિટીઓએ માહિતી મોકલી નથી તે યુનિવર્સિટીઓને આપણે રિમાઇન્ડર કરાવ્યું હતું ?

ઉત્તર ૧૦ : (ચ) હા, જી.

પ્રશ્ન ૧૧ : ગયા માર્ચ–એપ્રિલમાં યુનિવર્સિટીએ બિનશૈક્ષણિક કર્મચારીઓના પગાર અંગે સરકયુલર પાઠવ્યો હતો તેનો અમલ કેટલી કૉલેજોએ કર્યો છે ? અને કેટલી કૉલેજોએ નથી કર્યો ? ફકત અંક સંખ્યામાં જ જાણ કરશો ?

ઉત્તર ૧૧ : યુનિવર્સિટીને ઉપલબ્ધ થયેલ માહિતી મુજબ સદરહુ પરિપત્રનો અમલ ૩૮ કૉલેજોએ કર્યો છે, જયારે ૩૫ કૉલેજોએ નથી કર્યો.

[૯] **શ્રી. બબાભાઈ સો. પટેલે** નીચેના પ્રશ્નો પૂછવાની નોટિસ આપી હતી, જેના જવાબો નીચે પ્રમાણે આપવામાં આવ્યા હતા :

પ્રશ્ન ૧ : (ક) આચાર્યની જગાએ "એક્ટિંગ" આચાર્ય કેટલાં વર્ષ સુધી યુનિવર્સિટીના નિયમ મુજબ ચાલી શકે ?

ઉત્તર ૧ : (ક) તે માટે કોઈ નિયમ કરવામાં આવેલ નથી.

પ્રશ્ન ૧ : (ખ) આ અંગે જો કોઈ નિયમ ન હોય તો નિયમ કરવાની જરૂર જણાય છે ?

ઉત્તર ૧ : (ખ) આ અભિપ્રાયનો પ્રશ્ન હોઈ, યુનિવર્સિટી કાર્યાલયને માટે તેનો જવાબ આપવાનું શકય નથી.

પ્રશ્ન ૧ : (ગ) જો નિયમ હોય તો તેનું પાલન કઈ કૉલેજો કરતી નથી?

ઉત્તર ૧ : (ગ) પ્રશ્ન ૧ (ક)નો ઉત્તર જોતાં આ પ્રશ્ન ઉપસ્થિત થતો નથી.

પ્રશ્ન ૨ : જે કૉલેજોએ હજી સુધી અધ્યાપકોનાં નવાં પગારધોરણોનો પૂર્ણ રીતે અમલ ન કર્યો હોય તો તેમનાં નામ અને કારણો આપવા વિનંતી છે.

ઉત્તર ૨ : સદરહુ બાબત અંગે ઉપલબ્ધ માહિતી **પરિશિષ્ટ "૭"**માં આપવામાં આવી છે.

પ્રશ્ન ૩ : ૧૯૭૦–૭૧માં નવાં પગારધોરણો મુજબ અધ્યાપકોને પગાર ન ચૂકવાયા હોય તેવી કૉલેજોનાં નામ આપવા વિનંતી છે.

ઉત્તર ૩ : સદરહુ બાબત અંગે ઉપલબ્ધ માહિતી **પરિશિષ્ટ "૮"**માં આપવામાં આવી છે.

પ્રશ્ન ૪ : તા. ૧–૪–૧૯૬૬થી અત્યાર સુધી નવાં પગારધોરણો મુજબ જે કૉલેજોએ મોંઘવારી ભથ્થું તથા ઘરભાડું ન ચૂકવ્યું હોય અને તે મુજબ પ્રૉવિડંટ ફંડ ન કાપ્યું હોય તેમનાં નામ અને તેની પાછળનાં કારણો આપવા વિનંતી છે.

ઉત્તર ૪ : સદરહુ બાબત અંગે ઉપલબ્ધ માહિતી **પરિશિષ્ટ "૯"** માં આપવામાં આવી છે.

(**નોંધ.**—સિન્ડિકેટની ચાલુ માસમાં મળેલી સભાના ઠરાવથી રાજ્ય સરકારના ધોરણે શિક્ષકોના મોંઘવારી ભથ્થાના દરમાં રૂ. ૧૦નો જે વધારો કરવામાં આવ્યો છે તે આ માહિતી મંગાવ્યા પછી કરવામાં આવેલો હોઈ તેનો સમાવેશ થઈ શકયો નથી.)

પ્રશ્ન ૫ : (ક) ૧ ડિસેંબર ૧૯૭૧થી અત્યાર સુધીમાં કઈ કૉલેજે કયા અધ્યાપકને છૂટા કરવા અંગેની નોટિસો આપી છે?

(ખ) કયાં કારણોસર તેમને છૂટા કરવામાં આવનાર છે?

(ગ) એ નોટિસોમાંથી કઈ નિયમ બહારની છે?

(ઘ) જો નિયમ બહારની હોય તો તે અંગે યુનિવર્સિટીએ શાં પગલાં લીધાં?

ઉત્તર ૫ : સદરહુ બાબત અંગે ઉપલબ્ધ માહિતી **પરિશિષ્ટ "૧૦"** માં આપવામાં આવી છે.

શ્રી. બબાભાઈ સો. પટેલે નીચેનો પૂરક પ્રશ્ન પૂછયો :

પ્રશ્ન ૨, ૩, ૪, ૫ અંગેના જવાબ પછી કોઈ માહિતી આવી છે?

કુલસચિવશ્રીએ જણાવ્યું કે ૨૪ કૉલેજો અંગેની માહિતી મળી છે અને મુદ્રિત એજન્ડા પરિપત્રિત કર્યા પછી આજ સુધીમાં બીજી ૧૪ કૉલેજો અંગેની માહિતી આવી છે.

(કુલસચિવશ્રીએ તે કૉલેજોનાં નામો વાંચી સંભળાવ્યાં.)

પ્રશ્ન ૬ : છેલ્લાં ત્રણ વર્ષમાં કઈ વ્યકિતએ કેટલી કૉલેજ તપાસસમિતિઓમાં કામ કર્યું તેની વિગત આપવા વિનંતી.

ઉત્તર ૬ : સદરહુ વિગત નીચે પ્રમાણે છે :

ક્રમાંક	વ્યકિતનું નામ	કૉલેજોની જોડાણઅરજીઓ પરની તપાસસમિતિમાં કેટલી વખત કાર્ય કર્યું
૧	૨	૩
૧.	શ્રી. સી. જી. ખત્રી	૪
૨.	આચાર્ય આર. એચ. ગાંધી	૪
૩.	પ્રો. ઈ. જે. મશીહી	૩
૪.	ડૉ. સી. આર. નાયક	૩
૫.	શ્રી. એમ. સી. જયસ્વાલ	૩
૬.	શ્રીમતી સુધાબહેન દેસાઈ	૩
૭.	પ્રો. સી. ટી. ભોપટકર	૩
૮.	આચાર્ય એમ. સી. દેસાઈ	૯
૯.	પ્રો. એમ. પી. પંડ્યા	૨
૧૦.	આચાર્ય દયાશંકર એસ. જોશી	૩
૧૧.	શ્રી. આર. કે. ધારૈયા	૫
૧૨.	આચાર્ય ડી. એમ. શીખ	૭
૧૩.	ડૉ. ડી. એચ. સુતરિયા	૨
૧૪.	આચાર્ય ડી. પી. ઠાકર	૬
૧૫.	આચાર્ય એચ. સી. ત્રિવેદી	૨
૧૬.	આચાર્ય બી. પી. કોઠારી	૨
૧૭.	ડાં. તારાબહેન પટેલ	૫
૧૮.	આચાર્ય એન. બી. નાયક	૬
૧૯.	ડૉ. જે. જે. ચિનોય	૧
૨૦.	આચાર્ય એ. એચ. આઈ. વ્હોરા	૧
૨૧.	આચાર્ય એસ. આર. ભટ્ટ	૩
૨૨.	પ્રો. પી. ડી. પાઠક	૧
૨૩.	આચાર્ય કે. સી. ક્ષત્રિય	૨
૨૪.	આચાર્ય આર. એમ. ભટ્ટ	૩
૨૫.	આચાર્ય સી. એમ. પટેલ	૨
૨૬.	આચાર્ય સી. એલ. શાસ્ત્રી	૬
૨૭.	આચાર્ય એલ. ડી. દવે	૮
૨૮.	આચાર્ય વી. એન. જોશી	૨
૨૯.	આચાર્ય આર. એમ. શુકલ	૫

૧	૨	૩
૩૦.	આચાર્ય એચ. કે. બુખારી	૪
૩૧.	આચાર્ય કે. એન. શાહ	૩
૩૨.	પ્રો. એમ. પી. ભટ્ટ	૧
૩૩.	આચાર્ય વી. જી. ઉપાધ્યાય	૧
૩૪.	આચાર્ય ય. પ્રા. શુકલ	૬
૩૫.	આચાર્ય વી. એફ. શાહ	૨
૩૬.	ડૉ. લીલાબહેન શાહ	૫
૩૭.	આચાર્ય એમ. સી. શાહ	૧૯
૩૮.	આચાર્ય સી. સી. શાહ	૩
૩૯.	આચાર્ય બી. કે. ગઢવી	૧
૪૦.	આચાર્ય એસ. આર. મહેતા	૧૧
૪૧.	પ્રો. એચ. ડી. બદામી	૪
૪૨.	આચાર્ય વી. બી. અધ્વર્યુ	૩
૪૩.	આચાર્ય એમ. ડી. ભટ્ટ	૨
૪૪.	આચાર્ય બી. એમ. પીરઝાદા	૪
૪૫.	પ્રો. ડી. ડી. ત્રિવેદી	૬
૪૬.	આચાર્ય એન. બી. જોશી	૫
૪૭.	આચાર્ય એન. એસ. યાજ્ઞિક	૧
૪૮.	આચાર્ય એ. આર. રાવ	૨
૪૯.	પ્રો. એમ. જી. પારેખ	૧
૫૦.	આચાર્ય એસ. ટી. જેસલપુરા	૨
૫૧.	આચાર્ય એચ. કે. ત્રિવેદી	૭
૫૨.	આચાર્ય કે. એમ. તલાટી	૧૦
૫૩.	આચાર્ય આઈ. જે. ધ્રુવ	૩
૫૪.	આચાર્યા ઊર્મિલાબહેન સી. પટેલ	૧
૫૫.	આચાર્ય પી. એચ. ભટ્ટ	૬
૫૬.	આચાર્ય કે. એમ. આચાર્ય	૪
૫૭.	ડૉ. એ. એમ. ત્રિવેદી	૪
૫૮.	આચાર્ય ડી. એ. ઘાંચી	૫
૫૯.	આચાર્ય જી. બી. પરીખ	૭
૬૦.	આચાર્ય વી. એસ. વણિકર	૩
૬૧.	આચાર્ય સી. કે. અકુવાલા	૪
૬૨.	આચાર્ય એન. યુ. ત્રિવેદી	૮

૧	૨	૩
૬૩.	આચાર્ય એચ. જે. પંડિત	૨
૬૪.	ડૉ. ચંપાબહેન ભટ્ટ	૧
૬૫.	આચાર્ય ડી. એમ. ભાવસાર	૪
૬૬.	પ્રો. આર. જી. ભટ્ટ	૩
૬૭.	આચાર્ય બી. આર. ચૌહાણ	૩
૬૮.	આચાર્ય એન. વી. રાવલ	૨
૬૯.	ડૉ. કે. જી. દેસાઈ	૫
૭૦.	આચાર્ય એ. જી. મુનશી	૩
૭૧.	આચાર્ય જે. બી. સાન્ડલ	૧
૭૨.	આચાર્ય આઈ. એમ. પટેલ	૩
૭૩.	ડૉ. જે. બી. હરિભક્તિ	૨
૭૪.	આચાર્ય જે. જે. ત્રિવેદી	૨
૭૫.	પ્રો. કે. એમ. કોટડિયા	૧
૭૬.	આચાર્ય વી. આર. રણદીવે	૫
૭૭.	આચાર્ય વી. એસ. ભટ્ટ	૨
૭૮.	આચાર્ય ડી. એચ. વેલવન	૭
૭૯.	પ્રો. એન. જી. ગુજ્જર	૨
૮૦.	ડૉ. એસ. કિશ્નન	૧
૮૧.	આચાર્ય એચ. સી. પરીખ	૪
૮૨.	આચાર્ય આર. એલ. સંઘવી	૩
૮૩.	આચાર્ય જી. એમ. પટેલ	૩
૮૪.	આચાર્ય જી. સી. પટેલ	૨
૮૫.	આચાર્ય જે. સી. ત્રિવેદી	૭
૮૬.	શ્રી. આઈ. એ. મોદી	૩
૮૭.	આચાર્ય આર. એચ. શાહ	૩
૮૮.	આચાર્ય એમ. એસ. પંડિત	૬
૮૯.	આચાર્ય પી. આર. દેસાઈ	૫
૯૦.	આચાર્ય સી. ડી. વ્યાસ	૪
૯૧.	આચાર્ય એન. એસ. પંડ્યા	૫
૯૨.	આચાર્ય ટી. એમ. પરીખ	૩
૯૩.	શ્રી. બી. વી. પટેલ	૧
૯૪.	આચાર્ય સી. એસ. શાહ	૩
૯૫.	આચાર્ય એસ. એમ. શાહ	૧

૧	૨	૩
૯૬.	આચાર્ય એચ. એમ. શુકલ	૧
૯૭.	પ્રો. જી. ટી. પંડ્યા	૨
૯૮.	આચાર્ય જે. ડી. તલાટી	૧
૯૯.	પ્રો. જે. ડી. ઓઝા	૨
૧૦૦.	પ્રો. સી. એસ. ત્રિવેદી	૨
૧૦૧.	પ્રો. વી. સી. શાહ	૨
૧૦૨.	પ્રો. જી. આર. દેસાઈ	૧
૧૦૩.	આચાર્ય આર. વી. શાસ્ત્રી	૧
૧૦૪.	આચાર્ય એચ. એ. પટેલ	૪
૧૦૫.	પ્રો. એ. એસ. પટેલ	૨
૧૦૬.	પ્રો. જી. ડી. શર્મા	૧
૧૦૭.	આચાર્ય એ. ડી. મણિયાર	૨
૧૦૮.	શ્રી. કે. કા. શાસ્ત્રી	૧
૧૦૯.	આચાર્ય વી. જે. ત્રિવેદી	૧
૧૧૦.	પ્રો. એન. જે. પટેલ	૩
૧૧૧.	આચાર્ય કે. એસ. પટેલ	૧
૧૧૨.	આચાર્ય એસ. એમ. નાગામિયા	૨
૧૧૩.	આચાર્ય ટી. પી. ચિતાનંદ	૧
૧૧૪.	આચાર્ય એન. કે. દવે	૨
૧૧૫.	પ્રો. રણધીર ઉપાધ્યાય	૨
૧૧૬.	આચાર્ય મધુકર કર્ણિક	૧
૧૧૭.	આચાર્ય વી. એ. વ્યાસ	૧
૧૧૮.	પ્રો. પી. એફ્. પટેલ	૧
૧૧૯.	પ્રો. ડી. એસ. બસન	૧
૧૨૦.	આચાર્ય એચ. પી. પંડ્યા	૧
૧૨૧.	શ્રી. આર. બી. શાહ	૧
૧૨૨.	આચાર્ય ડી. ડી. દેસાઈ	૨
૧૨૩.	ડૉ. એમ. એસ. જીનવાળા	૧
૧૨૪.	ડૉ. ટી. એમ. ઉદાણી	૧
૧૨૫.	આચાર્ય વાય. ડી. ભાવે	૧
૧૨૬.	આચાર્ય કે. એસ. યાદવ	૧
૧૨૭.	શ્રી. વી. પી. શાહ	૧
૧૨૮.	શ્રી. એસ. ટી. બુચ	૧

૧	૨	૩
૧૨૯.	શ્રીમતી ઉષાબહેન કન્હારે	૧
૧૩૦.	પ્રો. જે. એચ. શુકલ	૧
૧૩૧.	પ્રો. એસ. બી. વોરા	૧
૧૩૨.	ડૉ. એચ. જી. શાસ્ત્રી	૧
૧૩૩.	આચાર્ય બી. એમ. મૂલે	૧
૧૩૪.	પ્રો. બી. એસ. પટેલ	૧
૧૩૫.	પ્રો. રમણભાઈ જોશી	૨
૧૩૬.	આચાર્ય કે.બી. વ્યાસ	૧
૧૩૭.	આચાર્ય સી. કે. ભટ્ટ	૧
૧૩૮.	આચાર્ય વી. પી. અગ્નિહોત્રી	૧
૧૩૯.	આચાર્ય એ. બી. વ્યાસ	૧
૧૪૦.	શ્રી. એચ. વી. વસા	૧
૧૪૧.	શ્રી. એમ. વી. જોશી	૧
૧૪૨.	ડૉ. (મિસ) એસ. સી. પંડ્યા	૧
૧૪૩.	ડૉ. સી. એચ. નાયક	૧
૧૪૪.	ડૉ. ઓ. પી. ગુપ્તા	૧

પ્રો. અંબુભાઈ દેસાઈએ નીચેનો પૂરક પ્રશ્ન પૂછ્યો :

તપાસસમિતિના આંકડામાં variation દેખાય છે. સિન્ડિકેટ તપાસસમિતિ નીમે છે ત્યારે ખાસ કઈ લાયકાતનાં ધોરણો જોવામાં આવે છે ?

કુલપતિશ્રીનો ઉત્તર : તે માટે લાયકાતનાં કોઈ ખાસ ધોરણો નક્કી કરેલાં નથી.

આચાર્ય દર્શનસિંગ શીખે નીચેનો પૂરક પ્રશ્ન પૂછ્યો :

આચાર્ય જે. કે. શાહ એક પણ વખત નિમાયા નથી એ વાત સાચી છે ?

કુલપતિશ્રીનો ઉત્તર : હા, એ વાત સાચી છે.

પ્રો. કે. એસ. શાસ્ત્રીએ નીચેનો પૂરક પ્રશ્ન પૂછ્યો :

કોઈ સભ્ય ૧૯ વખત નિમાયા હોય તો વિશિષ્ટ કદર કરવાની યોજના રાખવી જોઈએ.

કુલપતિશ્રીનો ઉત્તર : આ માહિતી ત્રણ વર્ષ દરમિયાન નિમાયેલી સમિતિઓ અંગેની છે.

પ્રો. એસ. બી. વોરાએ નીચેનો પૂરક પ્રશ્ન પૂછ્યો :

તપાસસમિતિના સભ્યોમાં આચાર્યો જ હોવા જોઈએ કે બે પ્રાધ્યાપકો માત્ર ગયા હોય તો ચાલે ?

કુલપતિશ્રીનો ઉત્તર : આચાર્યો પણ પ્રાધ્યાપકો તો છે જ, પણ ફકત પ્રાધ્યાપકો હોય તોપણ ચાલી શકે.

શ્રી. નરહરિ પરીખે નીચેનો પૂરક પ્રશ્ન પૂછ્યો :

પ્રોફેસર અને પ્રિન્સિપાલ વચ્ચે ratio કેટલો છે?

કુલપતિશ્રીનો ઉત્તર : એનું કોઈ નિયત માપ નથી. આપેલી માહિતી પરથી પ્રમાણ તમે કાઢી શકો છો.

આ તબક્કે શ્રી. રણજિતરાય ગં. શાસ્ત્રીએ અધ્યક્ષશ્રીનું ધ્યાન ખેંચ્યું કે પ્રશ્નોત્તરીનો સમય પૂરો થયો છે. તે પછી પ્રશ્નોત્તરીનો બાકીનો ભાગ હાથ ઉપર લઈ શકાયો નહીં.

પ્રશ્ન ૭ : ગયા અને ચાલુ વર્ષે એવી કેટલી વ્યક્તિઓ હતી/છે, જેમને એક કરતાં વધુ પરીક્ષાઓમાં પરીક્ષક તરીકે નીમી હતી/છે?

ઉત્તર ૭ : આ માહિતી યુનિવર્સિટીની પરીક્ષાઓને લગતી હોઈ તે ગુપ્ત પ્રકારની ગણાય છે અને તેથી તે આપી શકાય તેમ નથી, તો ક્ષમા કરશો.

પ્રશ્ન ૮ : (ક) સમાજવિદ્યા ભવનના વિદ્યાર્થીઓની અંગ્રેજી માધ્યમ અંગેની કોઈ ફરિયાદ આવી હતી?

ઉત્તર ૮ : (ક) હા, જી.

પ્રશ્ન ૮ : (ખ) જો હા, તો તે અંગે શાં પગલાં ભરવામાં આવ્યાં?

ઉત્તર ૮ : (ખ) જેમની માતૃભાષા ગુજરાતી નથી તેવા કેટલાક વિદ્યાર્થીઓની એક અરજી આવી હતી. આ વિદ્યાર્થીઓને શક્ય હોય ત્યાં સુધી સંતોષ થાય તે જોવા અને જરૂર પડતે લિસિયડની સંખ્યા વધારીને પણ વિદ્યાર્થીઓને જરૂરી સુવિધા કરી આપવા માટે સમાજવિદ્યા ભવનને જણાવવામાં આવ્યું હતું.

પ્રશ્ન ૮ : (ગ) અત્યારની અંગ્રેજી-ગુજરાતી મિશ્ર માધ્યમની નીતિ પુનર્વિચારણા માગી લે તેવી લાગે છે?

ઉત્તર ૮ : (ગ) આ પ્રશ્ન અભિપ્રાયનો હોઈ, તેનો જવાબ આપવાનું કાર્યાલયને માટે શક્ય નથી.

પ્રશ્ન ૯ : જો કોઈ કૉલેજ બંધ થાય તો તેનાં પુસ્તકો, ફર્નિચર, પ્રયોગશાળાનાં સાધનો વગેરે પર અધિકાર કોનો? યુનિવર્સિટીનો, સરકારનો, યુનિવર્સિટી ગ્રાન્ટ્સ કમિશનનો કે સંચાલક મંડળનો?

ઉત્તર ૯ : તે કાયદાનો પ્રશ્ન હોઈ યુનિવર્સિટી કાર્યાલયને માટે તેનો જવાબ આપવાનું શક્ય નથી.

પ્રશ્ન ૧૦ : (ક) ગોધરામાં લો કૉલેજ કયારે બંધ થઈ?

ઉત્તર ૧૦ : (ક) તા. ૧૪-૬-૧૯૭૧ના રોજ તે કૉલેજનું જોડાણ બંધ થયું છે.

પ્રશ્ન ૧૦ : (ખ) તે કૉલેજની ડિપૉઝિટ યુનિવર્સિટીમાંથી કયારે પરત કરવામાં આવી?

ઉત્તર ૧૦ : (ખ) તેની ડિપૉઝિટ હજુ પરત કરવામાં આવી નથી.

પ્રશ્ન ૧૦ : (ગ) પરત કરતાં પહેલાં તે કૉલેજના આચાર્ય તથા અધ્યાપકોના પગાર ચૂકવાયા નહોતા તે અંગે કોઈએ યુનિવર્સિટીને જાણ કરી હતી?

ઉત્તર ૧૦ : (ગ) ડિપૉઝિટ પરત કરવામાં આવી નથી એ સ્પષ્ટતા સાથે જણાવવાનું કે સદરહુ કૉલેજના આચાર્ય તથા અધ્યાપકોના પગાર ચૂકવાયા નથી તેની જાણ સદરહુ કૉલેજના આચાર્યશ્રીએ યુનિવર્સિટી કાર્યાલયને કરેલી છે.

પ્રશ્ન ૧૧ : (ક) વિજિલન્સ કમિટીના સભ્યો કોણ કોણ છે ?

ઉત્તર ૧૧ : (ક) વિજિલન્સ કમિટીના સભ્યોનાં નામ નીચે મુજબ છે :

(૧) શ્રી. આઈ. એ. મોદી
(૨) પ્રિ. એમ. સી. શાહ
(૩) પ્રિ. ગિરીશ સી. પટેલ
(૪) ડૉ. ધીરુભાઈ ઠાકર
(૫) ડૉ. એમ. એન. દેસાઈ.

પ્રશ્ન ૧૧ : (ખ) એ કમિટીનો કાર્યપ્રદેશ શો છે ?

ઉત્તર ૧૧ : (ખ) સંલગ્ન કૉલેજોમાં યુનિવર્સિટીનાં ધારાધોરણોનું યથાર્થ પરિપાલન થાય તે જોવા માટે સિન્ડિકેટને મદદ કરવાનું.

પ્રશ્ન ૧૧ : (ગ) એ કમિટીએ તેનું કાર્ય શરૂ કર્યું છે ?

ઉત્તર ૧૧ : (ગ) ના, જી.

પ્રશ્ન ૧૨ : (ક) ગુજરાત યુનિવર્સિટી પુસ્તકાલયમાં અર્થશાસ્ત્ર વિષયને લગતાં ગુજરાતીમાં કયાં કયાં સામયિકો આવે છે ?

ઉત્તર ૧૨ : (ક) ગુજરાત યુનિવર્સિટી પુસ્તકાલયમાં અર્થશાસ્ત્રના વિષયને લગતું ગુજરાતી ભાષાનું એક સામયિક "સહકાર" આવે છે.

પ્રશ્ન ૧૨ : (ખ) આના ઉપરાંત બીજાં મગાવવાં શક્ય નથી શું ?

ઉત્તર ૧૨ : (ખ) તે અંગે સૂચનો આવ્યેથી વિચારણા કરી શકાશે.

પ્રશ્ન ૧૩ : (ક) અત્યાર સુધી છૂટા કરવામાં આવેલા અધ્યાપકોમાંથી કોણે કોણે 'ટ્રિબ્યુનલ'ની માગણી કરી હતી ?

પ્રશ્ન ૧૩ : (ખ) સંબંધકર્તા કેસોમાં સંસ્થાઓએ કયાં કારણોસર તેઓને છૂટા કરેલા ?

પ્રશ્ન ૧૩ : (ગ) એ કારણો અંગે યુનિવર્સિટીનું શું મંતવ્ય છે ?

ઉત્તર ૧૩ : (ક), (ખ) અને (ગ) : સદરહુ માહિતી નીચે જણાવેલ છે :

ક્રમાંક	ટ્રિબ્યુનલની માગણી કરનાર શિક્ષકનું નામ	તેઓને છૂટા કરવા માટે સંસ્થાએ જણાવેલ કારણ	આ અંગે યુનિ.નું મંતવ્ય
૧.	શ્રી. આઈ. એમ. ત્રિવેદી, સિદ્ધપુર	કૉલેજના આચાર્યશ્રીએ નીચે મુજબ જણાવ્યું છે: "શ્રી. આઈ. એમ. ત્રિવેદીને પ્રૉવિડન્ટ ફંડની રકમ, સરકાર તરફથી મળેલ યુનિવર્સિટી ગ્રાન્ટ્સ કમિશનનું એરિયર્સ તેમ જ વૅકેશનનો પગાર ચૂકવી આપેલ છે."	—

૨. શ્રી. એમ. એન. મહેતા, દહેગામ	વધારાના શિક્ષક હોવાથી	ઑર્ડિ. ૧૨૦–ડી અન્વયે છૂટા કરી શકાય નહીં.
૩. શ્રી. બી. બી. પટેલ, ડાકોર	—	ઑર્ડિ. ૧૨૦–ડી અન્વયે છૂટા કરી શકાય નહીં.

પ્રશ્ન ૧૪ : યુનિવર્સિટીએ મંજૂર કરેલ પાઠ્યપુસ્તકો વિદ્યાર્થીઓને સમયસર મળતાં નથી એવું યુનિવર્સિટીને લાગે છે ખરું ?

જો હા હોય, તો તે અંગે શું પગલાં વિચારવામાં આવેલાં છે ?

ઉત્તર ૧૪ : ના, જી.

પ્રશ્ન ૧૫ : (ક) અનુસ્નાતક અધ્યાપન કરતા મુલાકાતી અધ્યાપકોમાંથી એવી કઈ વ્યક્તિઓ છે જેમને સત્ર દીઠ નિયમ કરતાં વધુ રકમ ચૂકવવાના અપવાદ કરેલા છે ?

ઉત્તર ૧૫ : (ક) છેલ્લાં ત્રણ વર્ષની માહિતી તપાસી જોતાં જણાયું છે કે આવો અપવાદ કરવામાં આવ્યો નથી.

પ્રશ્ન ૧૫ : (ખ) તેઓને કેટલી રકમ ચૂકવાય છે ?

ઉત્તર ૧૫ : (ખ) ઉપર પ્રશ્ન ૧૫ (ક)ના જવાબમાં આપેલી માહિતી જોતાં આ પ્રશ્ન ઊભો થતો નથી.

પ્રશ્ન ૧૫ : (ગ) અપવાદ પાછળ શાં કારણો છે ?

ઉત્તર ૧૫ : (ગ) ઉપર પ્રશ્ન ૧૫ (ક)ના જવાબમાં આપેલી માહિતી જોતાં આ પ્રશ્ન ઊભો થતો નથી.

પ્રશ્ન ૧૬ : (ક) શ્રી ભકત વલ્લભ ધોળા કૉલેજમાં અને સેન્ટ ઝેવિયર્સ કૉલેજમાં હું કેટલા પિરિયડ લઉં છું તે અંગે યુનિવર્સિટીએ જે પત્રો લખેલા તે કોની અને કઈ ફરિયાદના અનુસંધાનમાં હતા ?

ઉત્તર ૧૬ : (ક) સેન્ટ ઝેવિયર્સ કૉલેજના પૂરા સમયના પ્રાધ્યાપક પ્રો. બબાભાઈ પટેલ શ્રી ભકત વલ્લભ ધોળા આર્ટ્સ એન્ડ કૉમર્સ કૉલેજને પણ સેવાઓ આપે છે એમ સદરહુ કૉલેજના માહિતીપત્ર પરથી જણાય છે, એવી મૌખિક રજૂઆત થતાં તે અંગે શી હકીકત છે તે જાણવા માટે સદરહુ કૉલેજને લખવામાં આવ્યું હતું.

પ્રશ્ન ૧૬ : (ખ) તે કૉલેજોએ શા જવાબો આપ્યા છે ?

ઉત્તર ૧૬ : (ખ) ભકત વલ્લભ ધોળા કૉલેજે સ્ટાફના સભ્ય તરીકે સેવાઓ આપતા નથી તેમ જ તેમને કોઈ કાર્યભાર ફાળવવામાં આવ્યો નથી તેમ જ તેમને કોઈ વેતન અપાતું નથી તેમ જણાવ્યું છે.

સેન્ટ ઝેવિયર્સ કૉલેજે નીચે પ્રમાણે કાર્યભાર આપ્યાનું દર્શાવ્યું છે :

વ્યાખ્યાનો	ટ્યુટોરિયલ	કુલ
૧૩	૩	૧૬

પ્રશ્ન ૧૬ : (ગ) હવે આ અંગે યુનિવર્સિટીએ શું કરવાનું રહે છે ?

ઉત્તર ૧૬ : (ગ) તે અંગે હવે યુનિવર્સિટીએ વિશેષ કાંઈ કરવાનું રહેતું નથી.

પ્રશ્ન ૧૭ : (ક) હજી સુધી કઈ કઈ કૉલેજોએ પ્રૉવિડંટ ફંડના નિયમોનો સ્વીકાર કરેલો નથી ?
(ખ) સ્વીકાર કર્યો હોય પણ અમલ ન કર્યો હોય તેવી કઈ કઈ કૉલેજો છે ?

ઉત્તર ૧૭ : (ક) અને (ખ) : સદરહુ બાબત અંગે ઉપલબ્ધ માહિતી **પરિશિષ્ટ "૧૧"**માં આપવામાં આવેલ છે.

પ્રશ્ન ૧૮ : (ક) યુનિવર્સિટી કાર્યાલયમાં કર્મચારીઓ દિવસના આરંભે તથા રિસેસ પછી સમયસર આવે છે ખરા ?

ઉત્તર ૧૮ : (ક) હા, જી.

પ્રશ્ન ૧૮ : (ખ) સમયસર આવે છે કે નહીં તે અંગે તપાસ કરવાની શી વ્યવસ્થા છે ?

ઉત્તર ૧૮ : (ખ) મોડા આવનાર સભ્યોએ હાજરીપત્રકમાં વિભાગના વડાની હાજરીમાં સમય નોંધવાનો હોય છે; વિરામ પછી સમય નોંધવાનો નિયમ નથી.

પ્રશ્ન ૧૮ : (ગ) તે અંગે સમય-પંચ કરવા અંગેના યંત્રનો ઉપયોગ કરવો શક્ય નથી શું ?

ઉત્તર ૧૮ : (ગ) શક્ય છે, પણ જરૂર જણાતી નથી.

[૧૦] આચાર્ય આઈ. જે. ધ્રુવે નીચેના પ્રશ્નો પૂછવાની નોટિસ આપી હતી, જેના જવાબો નીચે પ્રમાણે આપવામાં આવ્યા હતા :

પ્રશ્ન ૧ : સમાજવિદ્યા ભવનમાં શીખવવામાં આવતા પ્રત્યેક વિષય માટે અત્યારે કેટલો શૈક્ષણિક સ્ટાફ છે ? પ્રત્યેક વિષય માટે પ્રાધ્યાપક, રીડર અને વ્યાખ્યાતાની સંખ્યાની અલગ માહિતી આપવા વિનંતી છે.

ઉત્તર ૧ : સમાજવિદ્યા ભવનમાં નીચે પ્રમાણે શૈક્ષણિક સ્ટાફ છે :

		પ્રાધ્યાપક	રીડર	વ્યાખ્યાતા	કુલ
૧.	અર્થશાસ્ત્ર	૧	૧	૪	૬
૨.	રાજ્યશાસ્ત્ર	૧	૩	૨	૬
૩.	સમાજશાસ્ત્ર	૧	૧	૪	૬
૪.	લેબર વેલ્ફેર વિભાગ	—	૧	૨	૩
૫.	ઇતિહાસ વિભાગ	—	—	૨	૨
					૨૩

પ્રશ્ન ૨ : સમાજવિદ્યા ભવનમાં શીખવવામાં આવતા પ્રત્યેક વિષયમાં વિદ્યાર્થીઓની સંખ્યા કેટલી છે ?

ઉત્તર ૨ : સમાજવિદ્યા ભવનમાં શીખવવામાં આવતાં વિષયોમાં વર્ષ ૧૯૭૧--૭૨ દરમ્યાન નોંધાયેલા વિદ્યાર્થીઓની સંખ્યા નીચે મુજબ છે :

વિષય	વિદ્યાર્થીની સંખ્યા	
	પાર્ટ ૧	પાર્ટ ૨
૧. ઇતિહાસ--ગ્રૂપ 'એ' અને 'બી'	૫૯	૨૧
૨. ઇતિહાસ--સમાજશાસ્ત્ર, ગ્રૂપ 'એ' અને 'બી'	૪	૧૧
૩. ઇતિહાસ--સમાજશાસ્ત્ર, ગ્રૂપ 'એ' અને 'જી'	૧	૫
૪. અર્થશાસ્ત્ર--ગ્રૂપ 'સી' અને 'ઈ'	૨૧૧	૭૭
૫. અર્થશાસ્ત્ર--સમાજશાસ્ત્ર ગ્રૂપ 'સી' અને 'ઈ'	—	૫
૬. સમાજશાસ્ત્ર--ગ્રૂપ 'ઈ' અને 'એફ'	૧૧	૧૧
૭. રાજ્યશાસ્ત્ર--ગ્રૂપ 'જી' અને 'એચ'	૧૧	૧૧
૮. એમ.એલ.ડબ્લ્યુ.	૨૩	૧૯
	૩૫૦	૧૮૦

પ્રશ્ન ૩ : અન્ય વિષયોની સરખામણીમાં ઇતિહાસના વિષયમાં અધ્યાપકોની સંખ્યા ઓછી હોવાનાં શાં કારણો છે ?

ઉત્તર ૩ : ઇતિહાસના વિષય માટે કુલ ચાર શિક્ષકોની જગ્યાઓ સ્થાપવામાં આવેલી છે. સમાજવિદ્યા-ભવનના જુદા જુદા વિષયોના વિભાગોમાં ઇતિહાસના વિભાગનો સમાવેશ સૌથી છેલ્લો કરવામાં આવેલો છે.

પ્રશ્ન ૪ : (ક) ઇતિહાસના પ્રાધ્યાપકની જગ્યા કેટલા સમયથી ખાલી છે ?

ઉત્તર ૪ : (ક) ઇતિહાસના પ્રાધ્યાપકની જગ્યા તા. ૧૧--૬--૧૯૭૦થી ખાલી છે.

પ્રશ્ન ૪ : (ખ) આ જગ્યા માટે જાહેરખબર આપવામાં આવેલ, પરંતુ બે વર્ષથી પણ વધુ સમય થયા છતાં ઇન્ટરવ્યુ લેવામાં આવ્યા નથી તે વાત સાચી છે ?

ઉત્તર ૪ : (ખ) હા, જી.

પ્રશ્ન ૪ : (ગ) જો "હા", તો શા કારણથી ?

ઉત્તર ૪ : (ગ) વરણીસમિતિની સભા માટે સભ્યોને અનુકૂળ આવે તેવી તારીખ નક્કી થઈ શકી નથી.

પ્રશ્ન ૫ : (ક) ઇતિહાસના એમ.એ. પાર્ટ ૧ અને પાર્ટ ૨ના અભ્યાસક્રમમાં હોય પરંતુ શીખવવામાં આવતાં ન હોય એવાં કયાં પેપરો છે ?

ઉત્તર ૫ : (ક) ઇતિહાસના વિષયમાં શીખવવામાં ન આવતાં વૈકલ્પિક પ્રશ્નપત્રો નીચે મુજબ છે:

૧. પ્રાચીન ભારતીય ગુપ્ત સમય
૨. અવશેષવિદ્યા
૩. રાજપૂત પિરિયડ
૪. ગુજરાતનો સલ્તનત પિરિયડ

૫. પશ્ચિમ એશિયા
૬. અગ્નિ એશિયા
૭. યુ.એસ.એ.
૮. આફ્રિકા
૯. કોમનવેલ્થનો ઇતિહાસ.

પ્રશ્ન ૫ : (ખ) આ પેપરો નહીં શીખવવાનું કારણ વિદ્યાર્થીઓની માંગનો અભાવ છે કે અધ્યાપકોની અછત ?

ઉત્તર ૫ : (ખ) આ અંગે વિદ્યાર્થીઓ પાસેથી કોઈ રજૂઆત આ કાર્યાલય પાસે થયેલી હોય તેમ જણાતું નથી. બાકી આ વિષય માટે સમાજવિદ્યા ભવનમાં બે જ શિક્ષકો હાલ કામ કરે છે.

પ્રશ્ન ૬ : આ વિભાગના વિકાસ માટે યુનિવર્સિટીએ કોઈ યોજના વિચારેલ હોય તો તેની માહિતી આપવા કૃપા કરશો.

ઉત્તર ૬ : પાંચમી અને છઠ્ઠી પંચવર્ષીય યોજના હેઠળ ઇતિહાસના વિભાગના વિકાસ યોજનાના પ્રસ્તાવો વિચારણા હેઠળ છે.

પ્રશ્ન ૭ : (ક) વિદ્યાર્થી સંસદની પ્રવૃત્તિઓનો અહેવાલ અને હિસાબ રાખવામાં આવે છે ?

ઉત્તર ૭ : (ક) હા, જી.

પ્રશ્ન ૭ : (ખ) તે કૉલેજોને જણાવવા કૃપા કરશો ?

ઉત્તર ૭ : (ખ) હા, જી. જણાવીશું.

પ્રશ્ન ૮ : ૧૯૭૦ તથા ૧૯૭૧ની માર્ચ–એપ્રિલની પરીક્ષાઓના આધારે નીચેની માહિતી આપવા વિનંતી છે :

	૧૯૭૦	૧૯૭૧
૧. રૂ. ૧૦૦ મહેનતાણું (Remuneration) મેળવનારા પરીક્ષકોની સંખ્યા		
૨. રૂ. ૧૦૧થી ૨૫૦ મહેનતાણું (Remuneration) મેળવનારા પરીક્ષકોની સંખ્યા		
૩. રૂ. ૨૫૧થી ૫૦૦ મહેનતાણું (Remuneration) મેળવનારા પરીક્ષકોની સંખ્યા		
૪. રૂ. ૫૦૧થી ૭૫૦ મહેનતાણું (Remuneration) મેળવનારા પરીક્ષકોની સંખ્યા		
૫. રૂ. ૭૫૧થી ૧,૦૦૦ મહેનતાણું (Remuneration) મેળવનારા પરીક્ષકોની સંખ્યા		
૬. રૂ. ૧,૦૦૦થી વધુ મહેનતાણું (Remuneration) મેળવનારા પરીક્ષકોની સંખ્યા.		

ઉત્તર ૮ : ૧૯૭૦ તથા ૧૯૭૧ની માર્ચ–એપ્રિલની પરીક્ષાઓ અંગેની માહિતી નીચે પ્રમાણે છે :

	૧૯૭૦	૧૯૭૧
૧. રૂ. ૧૦૦ મહેનતાણું (Remuneration) મેળવનારા પરીક્ષકોની સંખ્યા	૪૩૪	૭૨૧
૨. રૂ. ૧૦૧થી રૂ. ૨૫૦ મહેનતાણું (Remuneration) મેળવનારા પરીક્ષકોની સંખ્યા	૪૫૫	૪૯૬
૩. રૂ. ૨૫૧થી ૫૦૦ મહેનતાણું (Remuneration) મેળવનારા પરીક્ષકોની સંખ્યા	૯૩૫	૮૩૭
૪. રૂ. ૫૦૧થી ૭૫૦ મહેનતાણું (Remuneration) મેળવનારા પરીક્ષકોની સંખ્યા	૫૦૫	૪૭૮
૫. રૂ. ૭૫૧થી ૧,૦૦૦ મહેનતાણું (Remuneration) મેળવનારા પરીક્ષકોની સંખ્યા	૧૩	૧૨૦
૬. રૂ. ૧,૦૦૦થી વધુ મહેનતાણું (Remuneration) મેળવનારા પરીક્ષકોની સંખ્યા	૩	૧૭

[૧૧] આચાર્ય જશભાઈ પટેલે નીચેના પ્રશ્નો પૂછવાની નોટિસ આપી હતી, જેના જવાબો નીચે મુજબ આપવામાં આવ્યા હતા :

પ્રશ્ન ૧ : (ક) ધર્મસિંહ દેસાઈ ઈન્સ્ટિટ્યૂટ, નડિયાદ, ટેકનિકલ સ્ટાફનો પગાર અને સ્કેલ ગુજરાત યુનિવર્સિટીનાં ધારાધોરણ પ્રમાણે અને ગુજરાત યુનિવર્સિટીની બીજી કૉલેજોના ટેકનિકલ સ્ટાફને મળતા પગાર જેવો જ છે ?

ઉત્તર ૧ : (ક) યુનિવર્સિટીએ સંલગ્ન કૉલેજોના શિક્ષકો માટે પગારધોરણો નિયત કરેલાં છે તેમાં "ટેકનિકલ" અને "નૉન-ટેકનિકલ" એવો ભેદ પાડવામાં આવ્યો નથી.

પ્રશ્ન ૧ : (ખ) જો ન હોય તો આ માટે યુનિવર્સિટીએ આ પગારધોરણને સરખું અમલમાં મૂકવા માટે શાં પગલાં લીધાં ?

ઉત્તર ૧ : (ખ) ઉપરના પ્રશ્ન ૧ (ક)નો ઉત્તર જોતાં પગલાં લેવાનો પ્રશ્ન ઊભો થતો નથી.

પ્રશ્ન ૧ : (ગ) અને પગલાં ન લીધાં હોય તો શા માટે ?

ઉત્તર ૧ : (ગ) ઉપરના પ્રશ્ન ૧ (ક)નો ઉત્તર જોતાં આ પ્રશ્ન ઊભો થતો નથી.

[૧૨] શ્રી. વિનોદ એચ. કપાસીએ નીચેના પ્રશ્નો પૂછવાની નોટિસ આપી હતી, જેના જવાબો નીચે મુજબ આપવામાં આવ્યા હતા :

પ્રશ્ન ૧ : સી. યુ. શાહ કૉલેજમાં કામ કરતા શ્રી. કૃષ્ણકાંત કડકિયાએ પોતાને છૂટા કરવા સંબંધી યુનિવર્સિટીમાં સૌપ્રથમ કયારે ફરિયાદ કરી ?

ઉત્તર ૧ : શ્રી. કૃષ્ણકાંત કડકિયાએ સૌપ્રથમ તેમના તા. ૧૪--૧૧--૧૯૭૦ના પત્રથી યુનિવર્સિટીને લખ્યું હતું.

પ્રશ્ન ૨ : તે અંગે યુનિવર્સિટીએ શું પગલાં લીધાં ?

ઉત્તર ૨ : યુનિવર્સિટીના નિયમોના સંદર્ભમાં તેમની ફરિયાદ અંગે યુનિવર્સિટી કાર્યાલયને દરમ્યાન થવાપણું રહેતું નથી એમ તા. ૨૫--૧૨--૧૯૭૦ના પત્રથી શ્રી. કૃષ્ણકાંત કડકિયાને જવાબ આપવામાં આવ્યો હતો.

પ્રશ્ન ૩ : ત્યાર બાદ શ્રી. કૃષ્ણકાંત કડકિયાએ તા. ૧૯--૧૨--૧૯૭૦ના રોજ યુનિવર્સિટીને પત્ર લખ્યો તે પત્ર અથવા તેમાં જણાવેલ ફરિયાદના મુદ્દા જાણાવવા વિનંતી છે.

ઉત્તર ૩ : શ્રી. કૃષ્ણકાંત કડકિયાએ તા. ૧૭--૧૨--૧૯૭૦ના રોજ યુનિવર્સિટીને પત્ર લખ્યો હતો તેમાં ફરિયાદના મુદ્દા નીચે મુજબ હતા :

"નવાં પગારધોરણો આવતાં તેમને સી. યુ. શાહ કૉમર્સ કૉલેજમાંથી ઇચ્છા-વિરુદ્ધ છૂટા કરવામાં આવેલા છે અને તેમને નોકરીની સલામતીની દૃષ્ટિએ, ઇન્ક્રીમેન્ટની દૃષ્ટિએ તેમ જ પ્રોવિડંટ ફંડની દૃષ્ટિએ ભારે આર્થિક નુકસાન થયું છે."

પ્રશ્ન ૪ : આ પ્રત્યેક મુદ્દાઓ અંગે આખરી નિર્ણય શું અને ક્યારે લીધો તે નીચેના કોઠામાં આપવા વિનંતી છે :

ફરિયાદના મુદ્દા	કાર્યાલયનો જવાબ	જવાબ આપ્યાની તારીખ

ઉત્તર ૪ : પ્રશ્ન ૨ અને ઉના ઉત્તર જોવા વિનંતી છે.

પ્રશ્ન ૫ : આ અંગે કુલાધિપતિશ્રી તરફથી કોઈ પૃચ્છાઓ કરવામાં આવી હતી?

ઉત્તર ૫ : શ્રી. કડકિયાની તા. ૧૭--૧૨--૧૯૭૦ની અરજી રાજ્યપાલશ્રીના સહાયક સચિવશ્રી તરફથી યુનિવર્સિટીને યોગ્ય કાર્યવાહી કરવા માટે મોકલવામાં આવી હતી.

પ્રશ્ન ૬ : યુનિવર્સિટી કાર્યાલયે તેમને આપેલ જવાબ સભાગૃહમાં ઉપલબ્ધ કરવા વિનંતી છે.

ઉત્તર ૬ : યુનિવર્સિટી કાર્યાલયે તેમને આપેલ જવાબ વિનંતી મુજબ સભાગૃહમાં ઉપલબ્ધ કરવામાં આવશે.

પ્રશ્ન ૭ : તા. ૧૫--૩--૧૯૭૦ના રોજ નોટિસ આપી છૂટા કરવામાં આવેલા શિક્ષકો નોટિસની મુદત પૂરી થાય ત્યાં સુધી વિધિસરના યુનિવર્સિટીની કૉલેજમાં માન્ય શિક્ષક તરીકે યુનિવર્સિટી ગણે છે?

ઉત્તર ૭ : હા, જી.

પ્રશ્ન ૮ : પગારધોરણ, પ્રૉવિડંટ ફંડ ઇત્યાદિ સહિત જે સદરહુ શિક્ષક યુનિવર્સિટીની કૉલેજમાં માન્ય શિક્ષક તરીકે હક ભોગવે છે તે જોતાં કુલાધિપતિશ્રીએ તા. ૨૨--૭--૧૯૭૦ના રોજ કરેલી સ્પષ્ટતાના કારણે શ્રી. કડકિયાને તા. ૧--૪--૧૯૭૦ના રોજ વિધિસરના શિક્ષક તરીકે મૂલવવામાં આવે ખરા?

ઉત્તર ૮ : ના, જી. કેમ કે કુલાધિપતિશ્રીએ તા. ૨૨--૭--૧૯૭૦ના રોજ કરેલી સ્પષ્ટતા અગાઉ શ્રી. કડકિયા વિધિસર છૂટા થઈ ગયા હતા.

પ્રશ્ન ૯ : "અગાઉથી નોટિસ આપી દેવામાં આવી છે તેથી કુલાધિપતિશ્રીની તા. ૨૨--૭--૧૯૭૦ની સ્પષ્ટતા જે તા. ૧--૪--૧૯૭૦ના રોજ સંલગ્ન કૉલેજના શિક્ષકની વધુ કાર્યભારના સંદર્ભમાં છૂટા કરવા મના ફરમાવે છે તે લેકચર રદ્દાણ મેળવવાની વાત નથી" એ મતલબનું અર્થઘટન કરવામાં આવ્યું છે તે વાત સાચી છે?

ઉત્તર ૯ : હા, જી.

પ્રશ્ન ૧૦: જો તેમ કરવામાં આવ્યું હોય તો આવું અર્થઘટન કરવા સંબંધી યુનિવર્સિટીના કોઈ નિયમનો આધાર લેવામાં આવ્યો હોય તો તે ટાંકવા વિનંતી છે.

ઉત્તર ૧૦: પ્રશ્ન ૮નો ઉત્તર જોવા વિનંતી છે.

પ્રશ્ન ૧૧: જો આવું અર્થઘટન કરવામાં નિયમનો આધાર ન લેવામાં આવ્યો હોય તો આવું અર્થઘટન કરવા માટે કોઈ કાનૂનવિષયક સમિતિને પૂછવામાં આવ્યું હતું ?

ઉત્તર ૧૧ : આ અર્થઘટન માટે કાનૂનવિષયક સમિતિને પૂછવાની જરૂર જણાઈ નહોતી.

પ્રશ્ન ૧૨ : આવું અર્થઘટન કરવા પાછળ કોઈ પ્રણાલી અથવા કોઈ આનુવંશિક દાખલાઓ યુનિવર્સિટીએ લક્ષમાં લીધા છે ?

ઉત્તર ૧૨ : આવો બીજો દાખલો ધ્યાનમાં આવેલો નથી.

પ્રશ્ન ૧૩ : નોટિસ અપાયેલા શિક્ષકનો નોટિસની મુદત પૂરી થાય ત્યાં સુધી તેને મેળવેલ શૈક્ષણિક અનુભવ લક્ષમાં લેવામાં આવે છે ખરો ?

ઉત્તર ૧૩ : હા, જી.

પ્રશ્ન ૧૪ : નોટિસ અપાયેલ તારીખથી નોટિસની મુદત પૂરી થાય ત્યાં સુધી સંબંધકર્તા શિક્ષક યુનિવર્સિટીના કયા હક્ક, લાભો મેળવવા હકદાર નથી બનતો તે જણાવવા વિનંતી છે.

ઉત્તર ૧૪ : નોટિસ અપાયેલ તારીખથી નોટિસની મુદત પૂરી થાય ત્યાં સુધી સંબંધકર્તા શિક્ષક યુનિવર્સિટીના કયા હક્ક, લાભો મેળવવા હકદાર નથી બનતો તે અંગે કોઈ નિયમો કરવામાં આવેલા નથી.

પ્રશ્ન ૧૫ : જો સર્વ લાભ મેળવવા તે હકદાર બનતો હોય તો આ લાભ ન આપવા પાછળનું રહસ્ય જણાવશો ?

ઉત્તર ૧૫ : પ્રશ્ન ૮નો ઉત્તર જોવા વિનંતી છે. સર્વ લાભના રહસ્ય વિષે અમારે કશું કહેવાનું નથી.

૩. નીચે જણાવેલી કૉલેજોના જોડાણ અંગે આવેલ અરજીઓ તથા ગુજરાત યુનિવર્સિટી ધારાની કલમ ૩૩ની પેટાકલમ (૨) તથા (૪) પ્રમાણે તે ઉપર શ્રી. કુલસચિવે લીધેલાં પગલાં બાબત મજકૂર ધારાની પેટાકલમ (૫) મુજબ શ્રી. કુલસચિવે કરેલ રિપોર્ટ (જાણ સારુ) :

ક્રમાંક	કૉલેજનું નામ	અભ્યાસક્રમો
૧.	ગુજરાત લૉ સોસાયટી આર્ટ્સ કૉલેજ, અમદાવાદ--૬	બી.એ. (પ્રિન્સિ.)માં સમાજશાસ્ત્રના અભ્યાસક્રમ માટે તા. ૧૫--૬--'૭૧થી તા. ૧૪--૬--'૭૨ સુધીનું વધારાનું જોડાણ.
૨.	વિવેકાનંદ કૉલેજ ઑફ આર્ટ્સ, અમદાવાદ	(૧) બી.એ. (પ્રિન્સિ.)માં હિન્દી અને ઇતિહાસ તથા બી.એ. (સબો.)માં આંકડાશાસ્ત્ર, ફારસી અને સમાજશાસ્ત્રના અભ્યાસક્રમો શીખવવા માટે તા. ૧૫--૬--'૭૧થી તા. ૧૪--૬--'૭૪ સુધીનું ચાલુ જોડાણ.

ક્રમાંક	કૉલેજનું નામ	અભ્યાસક્રમો
		(૨) બી.એ. (પ્રિન્સિ.)માં સંસ્કૃતના અભ્યાસક્રમો શીખવવા માટે તા. ૧૫--૬--૧૯૭૧થી તા. ૧૪--૬--'૭૨ સુધીનું વધારાનું જોડાણ.
૩.	નોલાણી આર્ટ્સ ઍન્ડ સાયન્સ કૉલેજ, ગાંધીધામ, આદિપુર (કચ્છ)	(૧) બી.એ. (પ્રિન્સિ.)માં અર્થશાસ્ત્ર તથા બી.એ. (સબો.)માં રાજ્યનીતિશાસ્ત્ર તથા પ્રથમ વર્ષ બી.એસસી.માં રસાયણવિજ્ઞાન, ભૌતિકવિજ્ઞાન, જીવવિજ્ઞાન અને ગણિતશાસ્ત્રના અભ્યાસક્રમો શીખવવા માટે તા. ૧૫--૬--'૭૧થી તા. ૧૪--૬--'૭૩ સુધીનું ચાલુ જોડાણ
		(૨) બી.એ. (પ્રિન્સિ.)માં ગુજરાતી તથા બી.એસસી. (સ્પે.)માં રસાયણવિજ્ઞાન તથા બી.એસસી. (જન.)માં ભૌતિકવિજ્ઞાનના અભ્યાસક્રમો શીખવવા માટે તા. ૧૫--૬--'૭૧થી તા. ૧૪--૬--'૭૨ સુધીનું વધારાનું જોડાણ.
૪.	શેઠ એચ. પી. આર્ટ્સ ઍન્ડ તલોદ એસ. એમ. કૉમર્સ કૉલેજ, તલોદ	(૧) પ્રથમ વર્ષ બી.કૉમ.માં એડવાન્સ્ડ એકાઉન્ટિંગ ઍન્ડ ઑડિટિંગના અભ્યાસક્રમો શીખવવા માટે તા. ૧૫--૬--'૭૧થી તા. ૧૪--૬--'૭૨ સુધીનું ચાલુ જોડાણ.
		(૨) બી.કૉમ.માં એડવાન્સ્ડ એકાઉન્ટિંગ ઍન્ડ ઑડિટિંગના અભ્યાસક્રમો શીખવવા માટે તા' ૧૫--૬--'૭૧થી તા. ૧૪--૬--'૭૨ સુધીનું વધારાનું જોડાણ.
૫.	યુવરાજ સુભગસિંહજી આર્ટ્સ ઍન્ડ શ્રી. કે. એસ. કૉમર્સ કૉલેજ, દેવગઢબારિયા	બી.એ. (સબો.)માં હિન્દી અને અંગ્રેજી તથા બી.કૉમ.માં એડવાન્સ્ડ એકાઉન્ટિંગ ઍન્ડ ઑડિટિંગના અભ્યાસક્રમો શીખવવા માટે તા. ૧૫--૬--'૭૧થી તા. ૧૪--૬--'૭૪ સુધીનું ચાલુ જોડાણ.
૬.	શ્રી. કે. કે. આર્ટ્સ ઍન્ડ કૉમર્સ કૉલેજ, ધંધુકા	(૧) બી.એ. (સબો.)માં આંકડાશાસ્ત્ર અને સંસ્કૃત તથા પ્રથમ વર્ષ બી.કૉમ.માં આંકડાશાસ્ત્રના અભ્યાસક્રમો શીખવવા માટે તા. ૧૫--૬--'૭૧થી તા. તા. ૧૪--૬--'૭૪ સુધીનું ચાલુ જોડાણ.
		(૨) બી.કૉમ.માં આંકડાશાસ્ત્ર તથા બી.એ. (પ્રિન્સિ.)માં ઇતિહાસના અભ્યાસક્રમો શીખવવા માટે તા. ૧૫--૬--'૭૧થી તા. ૧૪--૬--'૭૨ સુધીનું વધારાનું જોડાણ.

ક્રમાંક	કૉલેજનું નામ	અભ્યાસક્રમો
૭.	શ્રીમતી એચ. સી. પટેલ (કંડારી) આર્ટ્સ એન્ડ કૉમર્સ કૉલેજ, મિયાંગામ-કરજણ	બી.એ. (પ્રિન્સિ.)માં અર્થશાસ્ત્ર તથા બી.એ. (સબો.)માં ઇતિહાસ અને મનોવિજ્ઞાન તથા બી.કૉમ.માં એડવાન્સ્ડ એકાઉન્ટિંગ એન્ડ ઑડિટિંગના અભ્યાસક્રમો શીખવવા માટે તા. ૧૫--૬--'૭૧થી તા. ૧૪--૬--'૭૩ સુધીનું ચાલુ જોડાણ.
૮.	કૉલેજ ઑફ એજ્યુકેશન, મુન્દ્રા (કચ્છ)	બી.એડ.ના અભ્યાસક્રમો શીખવવા માટે તા. ૧૫-૬-'૭૧થી તા. ૧૪--૬--'૭૩ સુધીનું ચાલુ જોડાણ.
૯.	સાર્વજનિક કૉમર્સ કૉલેજ, ગોધરા	પ્રથમ વર્ષ બી.કૉમ.માં એડવાન્સ્ડ એકાઉન્ટિંગ એન્ડ ઑડિટિંગના અભ્યાસક્રમો શીખવવા માટે તા. ૧૫-૬-'૭૦ થી તા. ૧૪--૬--'૭૧ સુધીનું જોડાણ.
૧૦.	ડી. ડી. ઇન્સ્ટિટ્યૂટ ઑફ ટેકનોલોજી, નડિયાદ	(અ) (૧) પ્રથમ અને દ્વિતીય બી.ઈ. (કેમ.)ના અભ્યાસક્રમો શીખવવા માટે તા. ૧૫-૬-'૭૦-થી તા. ૧૪--૬--'૭૧ સુધીનું ચાલુ જોડાણ. (૨) તૃતીય વર્ષ બી.ઈ. (કેમ.)ના અભ્યાસક્રમો શીખવવા માટે તા. ૧૫--૬--'૭૦થી તા. ૧૪--૬--'૭૧ સુધીનું વધારાનું જોડાણ. (બ) (૧) તૃતીય વર્ષ બી.ઈ. (કેમ.) સુધીના અભ્યાસક્રમો શીખવવા માટે તા. ૧૫--૬--'૭૧થી તા. ૧૪--૬--'૭૨ સુધીનું ચાલુ જોડાણ. (૨) ચતુર્થ વર્ષ બી.ઈ. (કેમ.)ના અભ્યાસક્રમો શીખવવા માટે તા. ૧૫--૬--'૭૧થી તા. ૧૪--૬--'૭૨ સુધીનું વધારાનું જોડાણ.
૧૧.	શ્રી. એમ. એન. કૉલેજ ઑફ ફાર્મસી, ખંભાત	(૧) એફ.વાય. ફાર્મ. ડિપ્લોમા તથા ફર્સ્ટ બી.ફાર્મ.ના અભ્યાસક્રમો શીખવવા માટે તા. ૧૫--૬--'૭૧થી તા. ૧૪--૬--'૭૨ સુધીનું ચાલુ જોડાણ. (૨) દ્વિતીય વર્ષ ડિપ્લોમા ઇન ફાર્મસી અને સેકન્ડ બી.ફાર્મ.ના અભ્યાસક્રમો શીખવવા માટે તા. ૧૫--૬--'૭૧થી તા. ૧૪--૬--'૭૨ સુધીનું વધારાનું જોડાણ.
૧૨.	(અ) નવગુજરાત લૉ કૉલેજ, અમદાવાદ--૧૩	એલએલ.બી. સુધીના અભ્યાસક્રમો શીખવવા માટે તા. ૧૫--૬--'૭૧ થી તા. ૧૪--૬--'૭૪ સુધીનું ચાલુ જોડાણ.

ક્રમાંક	કૉલેજનું નામ	અભ્યાસક્રમો
	(બ) નવગુજરાત વાણિજ્ય મહાવિદ્યાલય, અમદાવાદ--૧૩	(૧) બી.કૉમ.માં એડવાન્સ્ડ એકાઉન્ટિંગ ઍન્ડ ઑડિટિંગ તથા બૅંકિંગના અભ્યાસક્રમો શીખવવા માટે તા. ૧૪--૬--'૭૩ સુધીનું મળેલ ચાલુ જોડાણ ચાલુ રાખવા.
		(૨) બી.કૉમ.માં આંકડાશાસ્ત્ર અને એક્ચ્યુરિયલ સાયન્સના અભ્યાસક્રમ શીખવવા માટે તા. ૧૫-૬-'૭૧થી તા. ૧૪--૬--'૭૩ સુધીનું વધારાનું જોડાણ.

(નોંધ.—ઉપર ક્રમાંક ૧૨ (અ) અને ૧૨ (બ)માં દર્શાવેલ કૉલેજો નવગુજરાત લૉ ઍન્ડ કૉમર્સ કૉલેજ, અમદાવાદનું વિભાગીકરણ થતાં અલગ અલગ કૉલેજો તરીકે અસ્તિત્વમાં આવી.)

૧૩.	(અ) આર. કે. પરીખ સાયન્સ કૉલેજ, પેટલાદ	(૧) બી.એસસી. (સ્પે.)માં રસાયણવિજ્ઞાન તથા બી.એસસી. (જન.)માં ભૌતિકવિજ્ઞાન, વનસ્પતિવિજ્ઞાન અને પ્રાણીવિજ્ઞાનના અભ્યાસક્રમો શીખવવા માટે મળેલ કાયમી જોડાણ કાયમ રાખવા.
		(૨) બી.એસસી. (સ્પે.)માં ભૌતિકવિજ્ઞાન તથા બી.એસસી. (જન.)માં ગણિતશાસ્ત્રના અભ્યાસક્રમો શીખવવા માટે તા. ૧૫--૬--'૭૧થી તા. ૧૪--૬--'૭૪ સુધીનું ચાલુ જોડાણ.
	(બ) આર. કે. પરીખ આર્ટ્સ ઍન્ડ એમ. કે. પટેલ કૉમર્સ કૉલેજ, પેટલાદ	(૧) બી.એ. (પ્રિન્સિ.)માં ગુજરાતી અને અર્થશાસ્ત્ર તથા બી.એ. (સબો.)માં સંસ્કૃત અને સમાજશાસ્ત્રના અભ્યાસક્રમો શીખવવા માટે મળેલ કાયમી જોડાણ કાયમ રાખવા.
		(૨) બી.એ. (સબો.)માં મનોવિજ્ઞાનના અભ્યાસક્રમો શીખવવા માટે તા. ૧૫--૬--'૭૧થી તા. ૧૭-૬-'૭૪ સુધીનું ચાલુ જોડાણ.
		(૩) પ્રથમ વર્ષ બી.કૉમ.માં એડવાન્સ્ડ એકાઉન્ટિંગ ઍન્ડ ઑડિટિંગના અભ્યાસક્રમો શીખવવા માટે તા. ૧૫--૬--'૭૧થી તા. ૧૪--૬--'૭૩ સુધીનું ચાલુ જોડાણ.
		(૪) બી.કૉમ.માં એડવાન્સ્ડ એકાઉન્ટિંગ ઍન્ડ ઑડિટિંગના અભ્યાસક્રમો શીખવવા માટે તા. ૧૫--૬--'૭૧થી તા. ૧૪--૬--'૭૨ સુધીનું વધારાનું જોડાણ.

(નોંધ.—ઉપર ક્રમાંક ૧૩ (અ) અને ૧૩ (બ)માં દર્શાવેલ કૉલેજો આર. કે. આર્ટ્સ ઍન્ડ સાયન્સ કૉલેજ, પેટલાદનું વિભાગીકરણ થતાં તથા વિભાજિત થયેલ વિનયન વિદ્યાશાખા સાથે કૉમર્સ કૉલેજ, પેટલાદનું સંયોજન થતાં અસ્તિત્વમાં આવી.)

ક્રમાંક	કૉલેજનું નામ	અભ્યાસક્રમો
૧૪.	આર. આર. લાલન કૉલેજ, ભૂજ (કચ્છ)	(૧) બી.એ. (પ્રિન્સિ.)માં અંગ્રેજી અને ગણિત તથા બી.એ.(સબો.)માં આંકડાપદ્ધતિ તથા બી.એસસી. (રૂપે.)માં ભૌતિકવિજ્ઞાન અને ગણિતશાસ્ત્રના અભ્યાસક્રમો શીખવવા માટે તા. ૧૫--૬--'૭૦થી તા. ૧૪--૬--'૭૨ સુધીનું ચાલુ જોડાણ. (૨) બી.એ. (સબો.)માં તત્ત્વજ્ઞાનના અભ્યાસક્રમો શીખવવા માટે તા. ૧૫--૬--'૭૦થી તા. ૧૪-૬-'૭૧ સુધીનું વધારાનું જોડાણ.
૧૫.	શ્રી. કેળવણી મંડળ, શાસ્ત્રીનો ચાલ, કોચરબનો પહેલો ઢાળ, વા. સા. હૉસ્પિટલ પાછળ, અમદાવાદ દ્વારા ૧૯૭૧થી અમદાવાદ ખાતે શરૂ કરાનાર નવી આર્ટ્સ એન્ડ કૉમર્સ કૉલેજ	સેનેટની ભલામણ મુજબ રાજ્ય સરકારે તે કૉલેજને જોડાણ આપ્યું નથી.
૧૬.	વિવેકાનંદ એજ્યુકેશન ફાઉન્ડેશન, મહેસાણા દ્વારા ૧૯૭૧થી મહેસાણા ખાતે શરૂ કરાનાર નવી આર્ટ્સ એન્ડ કૉમર્સ કૉલેજ	સેનેટની ભલામણ મુજબ રાજ્ય સરકારે તે કૉલેજને જોડાણ આપ્યું નથી.
૧૭.	કપિલાબહેન અને ત્રિવેદી એજ્યુકેશન સોસાયટી, મહેમદાવાદ દ્વારા ૧૯૭૧થી મહેમદાવાદ ખાતે શરૂ કરાનાર નવી આર્ટ્સ એન્ડ કૉમર્સ કૉલેજ	સેનેટની ભલામણ મુજબ રાજ્ય સરકારે તે કૉલેજને જોડાણ આપ્યું નથી.
૧૮.	વિવેકાનંદ એજ્યુકેશન ફાઉન્ડેશન, અમદાવાદ દ્વારા ૧૯૭૧થી અમદાવાદ ખાતે શરૂ કરાનાર નવી વિજ્ઞાન કૉલેજ	સેનેટની ભલામણ મુજબ રાજ્ય સરકારે તે કૉલેજને જોડાણ આપ્યું નથી.
૧૯.	પંચમહાલ શિક્ષણ પ્રચારક મંડળ, ગોધરા દ્વારા ૧૯૭૧થી ગોધરા ખાતે શરૂ કરાનાર નવી કૉમર્સ કૉલેજ	સેનેટની ભલામણ મુજબ રાજ્ય સરકારે તે કૉલેજને જોડાણ આપ્યું નથી.
૨૦.	પંકજ કેળવણી મંડળ, ઓલિસબ્રિજ, અમદાવાદ દ્વારા ૧૯૭૧થી અમદાવાદ ખાતે શરૂ કરાનાર નવી એજ્યુકેશન કૉલેજ	સેનેટની ભલામણ મુજબ રાજ્ય સરકારે તે કૉલેજને જોડાણ આપ્યું નથી.
૨૧.	કમળા એજ્યુકેશન ટ્રસ્ટ, શાહપુર મિલ કંપાઉન્ડ, નરેન્દ્ર ભુવન, શાહપુર, અમદાવાદ દ્વારા ૧૯૭૧થી અમદાવાદ ખાતે શરૂ કરાનાર નવી એજ્યુકેશન કૉલેજ	સેનેટની ભલામણ મુજબ રાજ્ય સરકારે તે કૉલેજને જોડાણ આપ્યું નથી.

કૉલેજનું નામ	અભ્યાસક્રમો
૨૨. નૉર્થ ગુજરાત એજ્યુકેશન સોસાયટી, મુંબઈ દ્વારા ૧૯૭૧થી પાટણ ખાતે શરૂ કરાનાર નવી લૉ કૉલેજ	સેનેટની ભલામણ મુજબ રાજ્ય સરકારે તે કૉલેજને જોડાણ આપ્યું નથી.
૨૩. નૉર્થ ગુજરાત એજ્યુકેશન સોસાયટી, મુંબઈ દ્વારા ૧૯૭૧થી પાટણ ખાતે શરૂ કરાનાર નવી શ્રીમતી તારાબહેન સુંદરલાલ રાયચંદ કૉમર્સ કૉલેજ, પાટણ	પ્રથમ વર્ષ બી.કૉમ.માં એડવાન્સ્ડ એકાઉન્ટિંગ ઍન્ડ ઑડિટિંગ અને થિયરી ઍન્ડ પ્રૅક્ટિસ ઑફ કો-ઓપરેશનના અભ્યાસક્રમો શીખવવા માટે તા. ૧૫--૬--'૭૧થી તા. ૧૪--૬--'૭૨ સુધીનું જોડાણ
૨૪. શ્રી. પાલનપુર જૈન શ્વિશુશાળા બાલમંદિર દ્વારા ૧૯૭૧થી પાલનપુર ખાતે શરૂ કરાનાર નવી ડી. ડી. ચોકસી કૉલેજ ઑફ એજ્યુકેશન, પાલનપુર	બી.એડ.ના અભ્યાસક્રમો શીખવવા માટે તા. ૧૫--૬--'૭૧ થી તા. ૧૪--૬--'૭૨ સુધીનું જોડાણ.
૨૫. ઈ. એમ. હાઈસ્કૂલ, બોરસદ દ્વારા ૧૯૭૧થી બોરસદ ખાતે શરૂ કરાનાર નવી બોરસદ કૉલેજ ઑફ એજ્યુકેશન, બોરસદ	બી.એડ.ના અભ્યાસક્રમો શીખવવા માટે તા. ૧૫--૬--'૭૧ થી તા. ૧૪--૬--'૭૨ સુધીનું જોડાણ
૨૬. આર્ટ્સ ઍન્ડ કૉમર્સ કૉલેજ, ગિરધરનગર, અમદાવાદ--૪	જોડાણની શરતોનું પાલન કરવામાં કૉલેજ નિષ્ફળ જતાં જોડાણ નકારવામાં આવ્યું.
૨૭. શ્રી સાર્વજનિક લૉ કૉલેજ, ગોધરા	જોડાણની શરતોનું પાલન કરવામાં કૉલેજ નિષ્ફળ જતાં જોડાણ નકારવામાં આવ્યું.

સદરહુ રિપોર્ટની નોંધ લેવામાં આવી.

૪. એલ. ડી. આર્ટ્સ કૉલેજ, અમદાવાદ તરફથી જૂન ૧૯૭૨થી બી.એ. (પ્રિન્સિ.)માં આંકડાશાસ્ત્રના અભ્યાસક્રમો શીખવવા માટે કાયમી જોડાણ માટેની અરજી.

ઍકેડેમિક કાઉન્સિલની ભલામણ

"આથી ઠરાવવામાં આવે છે કે એલ. ડી. આર્ટ્સ કૉલેજ, અમદાવાદ નીચે જણાવેલ શરતોનું પાલન સિન્ડિકેટને સંતોષ થાય તે રીતે તા. ૧૫--૫--૧૯૭૨ સુધીમાં કરે તો તેને બી.એ. (પ્રિન્સિ.)માં આંકડાશાસ્ત્રના અભ્યાસક્રમો શીખવવા માટે તા. ૧૫--૬--૧૯૭૨થી તા. ૧૪--૬--૧૯૭૩ સુધીનું ચાલુ જોડાણ આપવા સિન્ડિકેટને તથા સેનેટને ભલામણ કરવી :

૧. ગ્રંથાલય માટે સેનેટે અત્યાર સુધી વખતોવખત મૂકેલી શરતો પ્રમાણે ગ્રંથાલય પાછળ પૂરેપૂરો ખર્ચ કરવામાં આવ્યો છે તેનું વર્ષવાર આંકડા સાથેનું જરૂરી પ્રમાણપત્ર આપવામાં આવે, અને જો તે અંગે અત્યાર સુધીની શરતોના સંદર્ભમાં ખર્ચ કરવામાં ઊણપ રહેલી હોય તો તેટલી રકમનાં પુસ્તકો-ની ખરીદી કરીને તેમ કર્યાની જાણ કરવામાં આવે;

૨. પુસ્તકો અને સામયિકો માટે પ્રત્યેક વિદ્યાશાખા દીઠ પ્રતિવર્ષ રૂ. ૩,૦૦૦નો આવર્તક ખર્ચ કરવામાં આવે;

૩. યુનિવર્સિટીનાં ધારાધોરણ મુજબ શિક્ષકોને પગારધોરણ, મોંઘવારી ભથ્થું અને ઘરભાડા ભથ્થું આપવામાં આવે તથા તેમને તેમ જ છૂટા થયેલા શિક્ષકોને વેતન, વળતર કે અન્ય જે કાંઈ લેણું ચૂકવવાનું બાકી હોય તો તે ચૂકવી આપવામાં આવે;

૪. પ્રૉવિડન્ટ ફંડ અંગે સંચાલકમંડળના ફાળા અને ટ્રસ્ટની રચના સહિતનાં યુનિવર્સિટીનાં તમામ ધારાધોરણોનું પાલન કરવામાં આવે; અને

૫. કૉલેજના આચાર્યશ્રી હોદ્દાની રૂએ સંચાલકમંડળના સભ્ય છે અને મંડળની સભાઓમાં મત આપવાનો તેમને અધિકાર છે તેનું તેમ જ ગણપૂર્તિમાં તેમની હાજરી ગણતરીમાં લેવામાં આવે છે તે અંગેનું અનુમોદન મોકલવામાં આવે."

સિન્ડિકેટનો રિપોર્ટ

"આથી ઠરાવવામાં આવે છે કે ઍકેડેમિક કાઉન્સિલની ઉપર જણાવેલ ભલામણ સાથે સિન્ડિકેટ સંમત છે, એમ સેનેટને રિપોર્ટ કરવો."

સિન્ડિકેટ તરફથી નીચેનો ઠરાવ રજૂ કરવાની **આચાર્ય કે. એન. શાહે** નોટિસ આપી હતી :

"આથી સેનેટની આ સભા એલ. ડી. આર્ટ્સ કૉલેજ, અમદાવાદના જોડાણ અંગેનો સિન્ડિકેટનો રિપોર્ટ સ્વીકારે છે અને ઍકેડેમિક કાઉન્સિલે તેની ભલામણમાં સૂચવેલી શરતોનું પરિપાલન થયેથી સદરહુ અભ્યાસક્રમ તેમાં જણાવેલ સમય સુધી શીખવવા માટે સદરહુ કૉલેજને જોડાણ આપવામાં આવે, એમ રાજ્ય સરકારને ભલામણ કરે છે."

સદરહુ પ્રસ્તાવ આચાર્ય કે. એન. શાહની ગેરહાજરીમાં આચાર્ય જશભાઈ પટેલે રજૂ કર્યો, તેને આચાર્ય એમ. સી. દેસાઈએ ટેકો આપ્યો.

તે પર મત લેવામાં આવતાં તે સર્વાનુમતે મંજૂર કરવામાં આવ્યો.

૫. ગુજરાત લૉ સોસાયટી આર્ટ્સ કૉલેજ, અમદાવાદ તરફથી જૂન ૧૯૭૨થી બી.એ. (પ્રિન્સિ.)માં અંગ્રેજી, અર્થશાસ્ત્ર, મનોવિજ્ઞાન, ઇતિહાસ, ગુજરાતી અને સમાજશાસ્ત્ર તથા બી.એ. (સબો.)માં સંસ્કૃત, હિન્દી, આંકડાશાસ્ત્ર અને રાજ્યશાસ્ત્રના અભ્યાસક્રમો શીખવવા માટે કાયમી જોડાણ માટેની અરજી.

ઍકેડેમિક કાઉન્સિલની ભલામણ

"આથી ઠરાવવામાં આવે છે કે ગુજરાત લૉ સોસાયટી આર્ટ્સ કૉલેજ, અમદાવાદ શિક્ષકગણની નિમણૂક અંગેની શરત સહિતની નીચે જણાવેલ શરતોનું પાલન સિન્ડિકેટને સંતોષ થાય તે રીતે તા. ૧૫--૫--૧૯૭૨ સુધીમાં કરે તો તેને બી.એ.(પ્રિન્સિ.)માં અંગ્રેજી, અર્થશાસ્ત્ર, મનોવિજ્ઞાન, ઇતિહાસ, ગુજરાતી; તથા બી.એ.(સબો.)માં સંસ્કૃત, હિંદી, આંકડાશાસ્ત્ર, રાજ્યશાસ્ત્ર અને સમાજશાસ્ત્રના અભ્યાસક્રમો શીખવવા માટે તા. ૧૫--૬--૧૯૭૨થી કાયમી જોડાણ, તથા બી.એ.(પ્રિન્સિ.)માં સમાજશાસ્ત્રના અભ્યાસક્રમો શીખવવા માટે તા. ૧૫--૬--૧૯૭૨થી તા. ૧૪--૬--૧૯૭૪ સુધીનું ચાલુ જોડાણ આપવા સિન્ડિકેટને તથા સેનેટને ભલામણ કરવી :

૧. સમાજશાસ્ત્રના ખંડ સમયના વ્યાખ્યાતાની નિમણૂક કરવામાં આવે;

૨. મનોવિજ્ઞાનની પ્રયોગશાળાનાં સાધનો માટે રૂ. ૧,૦૦૦નો અનાવર્તક ખર્ચ કરવામાં આવે;

૩. ગ્રંથાલય માટે સેનેટે અત્યાર સુધી વખતોવખત મૂકેલી શરતો પ્રમાણે ગ્રંથાલય પાછળ પૂરેપૂરો ખર્ચ કરવામાં આવ્યો છે તેનું વર્ષવાર આંકડા સાથેનું જરૂરી પ્રમાણપત્ર આપવામાં આવે, અને જે તે અંગે અત્યાર સુધીની શરતોના સંદર્ભમાં ખર્ચ કરવામાં ઊણપ રહેલી હોય તો તેટલી રકમનાં પુસ્તકોની ખરીદી કરીને તેમ કર્યાની જાણ કરવામાં આવે;

૪. પુસ્તકો અને સામયિકો માટે પ્રતિવર્ષ રૂ. ૩,૦૦૦નો આવર્તક ખર્ચ કરવામાં આવે;

૫. યુનિવર્સિટીનાં ધારાધોરણ મુજબ શિક્ષકોને પગારધોરણ, મોંઘવારી ભથ્થું અને ઘરભાડા ભથ્થું આપવામાં આવે તથા તેમને તેમ જ છૂટા થયેલા શિક્ષકોને વેતન, વળતર કે અન્ય જે કાંઈ લેણું ચૂકવવાનું બાકી હોય તો તે ચૂકવી આપવામાં આવે; અને

૬. પોવિડંટ ફંડ અને સંચાલકમંડળના ફાળા અને ટ્રસ્ટની રચના સહિતનાં યુનિવર્સિટીનાં તમામ ધારાધોરણોનું પાલન કરવામાં આવે."

સિન્ડિકેટનો રિપોર્ટ

"આથી ઠરાવવામાં આવે છે કે એકેડેમિક કાઉન્સિલની ઉપર જણાવેલ ભલામણ સાથે સિન્ડિકેટ સંમત છે એમ સેનેટને રિપોર્ટ કરવો."

સિન્ડિકેટ તરફથી નીચેનો ઠરાવ રજૂ કરવાની **આચાર્ય વાય. ડી. ભાવે**એ નોટિસ આપી હતી :

"આથી સેનેટની આ સભા ગુજરાત લૉ સોસાયટી આર્ટ્સ કૉલેજ, અમદાવાદના જોડાણ અંગેના સિન્ડિકેટનો રિપોર્ટ સ્વીકારે છે અને એકેડેમિક કાઉન્સિલે તેની ભલામણમાં સૂચવેલી શરતોનું પરિપાલન થયેથી સદરહુ અભ્યાસક્રમ તેમાં જણાવેલ સમય સુધી શીખવવા માટે સદરહુ કૉલેજને જોડાણ આપવામાં આવે, એમ રાજ્ય સરકારને ભલામણ કરે છે."

સદરહુ પ્રસ્તાવ આચાર્ય વાય. ડી. ભાવેની ગેરહાજરીમાં આચાર્ય એમ. સી. શાહે રજૂ કર્યો, તેને આચાર્ય એમ. સી. દેસાઈએ ટેકો આપ્યો.

તે પર મત લેવામાં આવતાં તે સર્વાનુમતે મંજૂર કરવામાં આવ્યો.

૬. સિટી આર્ટ્સ કૉલેજ, અમદાવાદ તરફથી જૂન ૧૯૭૨થી બી.એ. (સબો.)માં અંગ્રેજીના અભ્યાસક્રમ માટે કાયમી જોડાણ તથા બી.એ. (પ્રિન્સિ.)માં અંગ્રેજી અને સમાજશાસ્ત્રના અભ્યાસક્રમો શીખવવા વધારાના જોડાણ માટેની અરજી.

એકેડેમિક કાઉન્સિલની ભલામણ

"આથી ઠરાવવામાં આવે છે કે સિટી આર્ટ્સ કૉલેજ, અમદાવાદ શિક્ષકજાણની નિમણૂકો અંગેની શરત સહિતની નીચે જણાવેલ શરતોનું પાલન સિન્ડિકેટને સંતોષ થાય તે રીતે તા. ૧૫--૫--૧૯૭૨ સુધીમાં કરે તો તેને બી.એ.(સબો.)માં અંગ્રેજીના અભ્યાસક્રમો શીખવવા માટે તા. ૧૫--૬--૧૯૭૨થી તા. ૧૪--૬--૧૯૭૪ સુધીનું ચાલુ જોડાણ; તથા બી.એ.(પ્રિન્સિ.)માં અંગ્રેજી અને સમાજશાસ્ત્રના અભ્યાસક્રમો શીખવવા માટે

તા. ૧૫--૬--૧૯૭૨થી તા. ૧૪--૬--૧૯૭૩ સુધીનું વધારાનું જોડાણ આપવા સિન્ડિકેટને તથા સેનેટને ભલામણ કરવી :

૧. નીચે જણાવેલ નિમણૂકો કરવામાં આવે :

(૧) અંગ્રેજીના પ્રાધ્યાપક

(૨) સમાજશાસ્ત્રના પ્રાધ્યાપક;

૨. ગ્રંથાલય માટે સેનેટે અત્યાર સુધી વખતોવખત મૂકેલી શરતો પ્રમાણે ગ્રંથાલય પાછળ પૂરેપૂરો ખર્ચ કરવામાં આવ્યો છે તેનું વર્ષવાર આંકડા સાથેનું જરૂરી પ્રમાણપત્ર આપવામાં આવે અને જો તે અંગે અત્યાર સુધીની શરતોના સંદર્ભમાં ખર્ચ કરવામાં ઊણપ રહેલી હોય તો તેટલી રકમનાં પુસ્તકોની ખરીદી કરીને તેમ કર્યાની જાણ કરવામાં આવે;

૩. અંગ્રેજી અને સમાજશાસ્ત્ર એ પ્રત્યેક વધારાના મુખ્ય વિષય દીઠ પુસ્તકો અને સામયિકો માટે રૂ. ૨,૦૦૦નો અનાવર્તક ખર્ચ કરવામાં આવે;

૪. પુસ્તકો અને સામયિકો માટે પ્રતિવર્ષ રૂ. ૩,૦૦૦નો આવર્તક ખર્ચ કરવામાં આવે;

૫. યુનિવર્સિટીનાં ધારાધોરણ મુજબ શિક્ષકોને પગારધોરણ, મોંઘવારી ભથ્થું અને ઘરભાડા ભથ્થું આપવામાં આવે તથા તેમને તેમ જ છૂટા થયેલા શિક્ષકોને વેતન, વળતર કે અન્ય જે કાંઈ લેણું ચૂકવવાનું બાકી હોય તો તે ચૂકવી આપવામાં આવે; અને

૬. પ્રૉવિડંટ ફંડ અંગે સંચાલકમંડળના ફાળા અને ટ્રસ્ટની રચના સહિતનાં યુનિવર્સિટીનાં તમામ ધારાધોરણોનું પાલન કરવામાં આવે."

સિન્ડિકેટનો રિપોર્ટ

"આથી ઠરાવવામાં આવે છે કે ઍકેડેમિક કાઉન્સિલની ઉપર જણાવેલ ભલામણ સાથે સિન્ડિકેટ સંમત છે એમ સેનેટને રિપોર્ટ કરવો."

સિન્ડિકેટ તરફથી નીચેનો ઠરાવ રજૂ કરવાની **આચાર્ય કે. એસ. યાદવે** નોટિસ આપી હતી :

"આથી સેનેટની આ સભા સિટી આર્ટ્સ કૉલેજ, અમદાવાદના જોડાણ અંગેનો સિન્ડિકેટનો રિપોર્ટ સ્વીકારે છે અને ઍકેડેમિક કાઉન્સિલે તેની ભલામણમાં સૂચવેલી શરતોનું પરિપાલન થયેથી સદરહુ અભ્યાસ-ક્રમ તેમાં જણાવેલ સમય સુધી શીખવવા માટે સદરહુ કૉલેજને જોડાણ આપવામાં આવે એમ રાજ્ય સરકારને ભલામણ કરે છે."

સદરહુ પ્રસ્તાવ આચાર્ય કે. એસ. યાદવની ગેરહાજરીમાં આચાર્ય જશભાઈ પટેલે રજૂ કર્યો, તેને આચાર્ય એમ. એસ. પંડિતે ટેકો આપ્યો.

તે પર મત લેવામાં આવતાં તે સર્વાનુમતે મંજૂર કરવામાં આવ્યો.

૭. યુનિ. ટ્રસ્ટ સૂરજબા મહિલા આર્ટ્સ કૉલેજ, નડિયાદ તરફથી જૂન ૧૯૭૨થી બી.એ. (પ્રિનિસ.)માં ગુજરાતી, અર્થશાસ્ત્ર, સમાજશાસ્ત્ર; તથા બી.એ. (સબો.)માં મનોવિજ્ઞાન અને સંસ્કૃતના અભ્યાસક્રમો શીખવવા માટે કાયમી જોડાણ માટેની અરજી.

ઍકૅડેમિક કાઉન્સિલની ભલામણ

"આથી ઠરાવવામાં આવે છે કે યુનિ. ટ્રસ્ટ સૂરજબા મહિલા આર્ટ્સ કૉલેજ, નડિયાદ નીચે જણાવેલ શરતોનું પાલન સિન્ડિકેટને સંતોષ થાય તે રીતે તા. ૧૧--૧--૧૯૭૨ સુધીમાં કરે તો તેને બી.એ.(પ્રિન્સિ.)માં ગુજરાતી, અર્થશાસ્ત્ર અને સમાજશાસ્ત્ર; તથા બી.એ.(સભા.)માં મનોવિજ્ઞાન અને સંસ્કૃતના અભ્યાસક્રમો શીખવવા માટે તા. ૧૧--૬--૧૯૭૨થી તા. ૧૪--૬--૧૯૭૩ સુધીનું ચાલુ જોડાણ આપવા સિન્ડિકેટને તથા સેનેટને ભલામણ કરવી :

૧. ગ્રંથાલય માટે સેનેટે અત્યાર સુધી વખતોવખત મૂકેલી શરતો પ્રમાણે ગ્રંથાલય પાછળ પૂરેપૂરો ખર્ચ કરવામાં આવ્યો છે તેનું વર્ષવાર આંકડા સાથેનું જરૂરી પ્રમાણપત્ર આપવામાં આવે; અને જો તે અંગે અત્યાર સુધીની શરતોના સંદર્ભમાં ખર્ચ કરવામાં ઊણપ રહેલી હોય તો તેટલી રકમનાં પુસ્તકોની ખરીદી કરીને તેમ કર્યાની જાણ કરવામાં આવે;

૨. પુસ્તકો અને સામયિકો માટે પ્રતિવર્ષ રૂ. ૩,૦૦૦નો આવર્તક ખર્ચ કરવામાં આવે;

૩. યુનિવર્સિટીનાં ધારાધોરણ મુજબ શિક્ષકોને પગારધોરણ, મોંઘવારી ભથ્થું અને ઘરભાડા ભથ્થું આપવામાં આવે તથા તેમને તેમ જ છૂટા થયેલા શિક્ષકોને વેતન, વળતર કે અન્ય જે કાંઈ લેણું ચૂકવવાનું બાકી હોય તે ચૂકવી આપવામાં આવે; અને

૪. પ્રૉવિડંટ ફંડ અંગે સંચાલકમંડળના ફાળા અને ટ્રસ્ટની રચના સહિતનાં યુનિવર્સિટીનાં તમામ ધારા-ધોરણોનું પાલન કરવામાં આવે."

સિન્ડિકેટનો રિપોર્ટ

"આથી ઠરાવવામાં આવે છે કે ઍકૅડેમિક કાઉન્સિલની ઉપર જણાવેલ ભલામણ સાથે સિન્ડિકેટ સંમત છે એમ સેનેટને રિપોર્ટ કરવો."

સિન્ડિકેટ તરફથી નીચેનો ઠરાવ રજૂ કરવાની **આચાર્ય બી. પી. કોઠારી**એ નોટિસ આપી હતી :

"આથી સેનેટની આ સભા યુનિ. ટ્રસ્ટ સૂરજબા મહિલા આર્ટ્સ કૉલેજ, અમદાવાદના જોડાણ અંગેનો સિન્ડિકેટનો રિપોર્ટ સ્વીકારે છે અને ઍકૅડેમિક કાઉન્સિલે તેની ભલામણમાં સૂચવેલી શરતોનું પરિપાલન થયેથી સદરહુ અભ્યાસક્રમ તેમાં જણાવેલ સમય સુધી શીખવવા માટે સદરહુ કૉલેજને જોડાણ આપવામાં આવે એમ રાજ્ય સરકારને ભલામણ કરે છે."

સદરહુ પ્રસ્તાવ આચાર્ય બી. પી. કોઠારીએ રજૂ કર્યો, તેને ડૉ. જયંત ભગવાનદાસ હરિભક્તિએ ટેકો આપ્યો. તે પર મત લેવામાં આવતાં તે સર્વાનુમતે મંજૂર કરવામાં આવ્યો.

૮. જી. એલ. એસ. આર્ટ્સ કૉલેજ ફૉર ગર્લ્સ, અમદાવાદ તરફથી જૂન ૧૯૭૨થી બી.એ. (સભા.)માં ફારસીના અભ્યાસક્રમો શીખવવા માટે ચાલુ તથા બી.એ. (પ્રિન્સિ.)માં અંગ્રેજીના અભ્યાસક્રમો શીખવવા માટે વધારાના જોડાણ માટેની અરજી.

ઍકૅડેમિક કાઉન્સિલની ભલામણ

"આથી ઠરાવવામાં આવે છે કે જી. એલ. એસ. આર્ટ્સ કૉલેજ ફૉર ગર્લ્સ, અમદાવાદ શિક્ષકગણની નિમણૂકો અંગેની શરત સહિતની નીચે જણાવેલ શરતોનું પાલન સિન્ડિકેટને સંતોષ થાય તે રીતે તા. ૧૫--૫--૧૯૭૨

સુધીમાં કરે તો તેને બી.એ.(સબો.)માં ફારસીના અભ્યાસક્રમો શીખવવા માટે તા. ૧૧--૫--૧૯૭૨થી તા. ૧૪-૬-'૭૪ સુધીનું ચાલુ જોડાણ તથા બી.એ.(પ્રિન્સિ.)માં અંગ્રેજીના અભ્યાસક્રમો શીખવવા માટે તા. ૧૫--૬--૧૯૭૨થી તા. ૧૪--૬--૧૯૭૩ સુધીનું વધારાનું જોડાણ આપવા સિન્ડિકેટને તથા સેનેટને ભલામણ કરવી :

૧. અંગ્રેજીના પ્રાધ્યાપકની નિમણૂક કરવામાં આવે;

૨. ગ્રંથાલય માટે સેનેટે અત્યાર સુધી વખતોવખત મૂકેલી શરતો પ્રમાણે ગ્રંથાલય પાછળ પૂરેપૂરો ખર્ચ કરવામાં આવ્યો છે તેનું વર્ષવાર આંકડા સાથેનું બરોબરી પ્રમાણપત્ર આપવામાં આવે, અને જો તે અંગે અત્યાર સુધીની શરતોના સંદર્ભમાં ખર્ચ કરવામાં ઊણપ રહેલી હોય તો તેટલી રકમનાં પુસ્તકોની ખરીદી કરીને તેમ કર્યાની જાણ કરવામાં આવે;

૩. અંગ્રેજી વિષયનાં પુસ્તકો અને સામયિકો માટે રૂ. ૨,૦૦૦નો અનાવર્તક ખર્ચ કરવામાં આવે;

૪. પુસ્તકો અને સામયિકો માટે પ્રતિવર્ષ રૂ. ૩,૦૦૦નો આવર્તક ખર્ચ કરવામાં આવે;

૫. યુનિવર્સિટીનાં ધારાધોરણ મુજબ શિક્ષકોને પગારધોરણ, મોંઘવારી ભથ્થું અને ઘરભાડા ભથ્થું આપવામાં આવે તથા તેમને તેમ જ છૂટા થયેલા શિક્ષકોને વેતન, વળતર કે અન્ય જે કાંઈ લેણું ચૂકવવાનું બાકી હોય તે ચૂકવી આપવામાં આવે; અને

૬. પ્રોવિડંટ ફંડ અંગે સંચાલકમંડળના ફાળા અને ટ્રસ્ટની રચના સહિતનાં યુનિવર્સિટીનાં તમામ ધારાધોરણોનું પાલન કરવામાં આવે."

સિન્ડિકેટનો રિપોર્ટ

"આથી ઠરાવવામાં આવે છે કે એકેડેમિક કાઉન્સિલની ઉપર જણાવેલ ભલામણ સાથે સિન્ડિકેટ સંમત છે એમ સેનેટને રિપોર્ટ કરવો."

સિન્ડિકેટ તરફથી નીચેનો ઠરાવ રજૂ કરવાની **શ્રી. એમ. એ. ફારૂકીએ** નોટિસ આપી હતી :

"આથી સેનેટની આ સભા જી. એલ. એસ. આર્ટ્સ કૉલેજ ફૉર ગર્લ્સ, અમદાવાદના જોડાણ અંગેનો સિન્ડિકેટનો રિપોર્ટ સ્વીકારે છે અને એકેડેમિક કાઉન્સિલે તેની ભલામણમાં સૂચવેલી શરતોનું પરિપાલન થયેથી સદરહુ અભ્યાસક્રમ તેમાં જણાવેલ સમય સુધી શીખવવા માટે સદરહુ કૉલેજને જોડાણ આપવામાં આવે એમ રાજ્ય સરકારને ભલામણ કરે છે."

સદરહુ પ્રસ્તાવ શ્રી. એમ. એ. ફારૂકીની ગેરહાજરીમાં આચાર્ય એમ. એસ. પંડિતે રજૂ કર્યો, તેને આચાર્ય બેચરભાઈ પટેલે ટેકો આપ્યો.

તે પર મત લેવામાં આવતાં તે સર્વાનુમતે મંજૂર કરવામાં આવ્યો.

૯. વિવેકાનંદ કૉલેજ ઑફ આર્ટ્સ, અમદાવાદ તરફથી જૂન ૧૯૭૨થી બી.એ.(પ્રિન્સિ.)માં સંસ્કૃત અને બી.એ. (સબો.)માં સમાજશાસ્ત્રના અભ્યાસક્રમો શીખવવા માટે ચાલુ જોડાણ માટેની અરજી.

એકેડેમિક કાઉન્સિલની ભલામણ

"આથી ઠરાવવામાં આવે છે કે વિવેકાનંદ કૉલેજ ઑફ આર્ટ્સ, અમદાવાદ નીચે જણાવેલ શરતોનું પાલન સિન્ડિકેટને સંતોષ થાય તે રીતે તા. ૧૧--૫--૧૯૭૨ સુધીમાં કરે તો તેને બી.એ.(પ્રિન્સિ.)માં સંસ્કૃત તથા

બી.એ.(સપ્લે.)માં સમાજશાસ્ત્રના અભ્યાસક્રમો શીખવવા માટે તા. ૧૧--૬--૧૯૭૨થી તા. ૧૪--૬--૧૯૭૪ સુધીનું ચાલુ જોડાણ આપવા સિન્ડિકેટને તથા સેનેટને ભલામણ કરવી :

૧. ગ્રંથાલય માટે સેનેટે અત્યાર સુધી વખતોવખત મૂકેલી શરતો પ્રમાણે ગ્રંથાલય પાછળ પૂરેપૂરો ખર્ચ કરવામાં આવ્યો છે તેનું વર્ષવાર આંકડા સાથેનું જરૂરી પ્રમાણપત્ર આપવામાં આવે અને જો તે અંગે અત્યાર સુધીની શરતોના સંદર્ભમાં ખર્ચ કરવામાં ઊણપ રહેલી હોય તો તેટલી રકમનાં પુસ્તકોની ખરીદી કરીને તેમ કર્યાની જાણ કરવામાં આવે;

૨. પુસ્તકો અને સામયિકો માટે પ્રતિવર્ષ રૂ. ૩,૦૦૦નો આવર્તક ખર્ચ કરવામાં આવે;

૩. યુનિવર્સિટીનાં ધારાધોરણ મુજબ શિક્ષકોને પગારધોરણ, મોંઘવારી ભથ્થું અને ઘરભાડા ભથ્થું આપવામાં આવે તથા તેમને તેમ જ છૂટા થયેલા શિક્ષકોને વેતન, વળતર કે અન્ય જે કાંઈ લેણું ચૂકવવાનું બાકી હોય તે ચૂકવી આપવામાં આવે; અને

૪. પ્રૉવિડંટ ફંડ અંગે સંચાલકમંડળના ફાળા અને ટ્રસ્ટની રચના સહિતનાં યુનિવર્સિટીનાં તમામ ધારાધોરણોનું પાલન કરવામાં આવે."

સિન્ડિકેટનો રિપોર્ટ

"આથી ઠરાવવામાં આવે છે કે એકૅડેમિક કાઉન્સિલની ઉપર જણાવેલ ભલામણ સાથે સિન્ડિકેટ સંમત છે એમ સેનેટને રિપોર્ટ કરવો."

સિન્ડિકેટ તરફથી નીચેનો ઠરાવ રજૂ કરવાની **આચાર્ય આર. એચ. ગાંધી**એ નોટિસ આપી હતી :

"આથી સેનેટની આ સભા વિવેકાનંદ કૉલેજ ઑફ આર્ટ્સ, અમદાવાદના જોડાણ અંગેનો સિન્ડિકેટનો રિપોર્ટ સ્વીકારે છે અને એકૅડેમિક કાઉન્સિલે તેની ભલામણમાં સૂચવેલી શરતોનું પરિપાલન થયેથી સદરહુ અભ્યાસક્રમ તેમાં જણાવેલ સમય સુધી શીખવવા માટે સદરહુ કૉલેજને જોડાણ આપવામાં આવે, એમ રાજ્ય સરકારને ભલામણ કરે છે."

સદરહુ પ્રસ્તાવ આચાર્ય આર. એચ. ગાંધીએ રજૂ કર્યો, તેને શ્રી. ઇન્દ્રવદન અં. મોદીએ ટેકો આપ્યો.

તે પર મત લેવામાં આવતાં તે સર્વાનુમતે મંજૂર કરવામાં આવ્યો.

૧૦. ગુજરાત કૉલેજ, અમદાવાદ તરફથી જૂન ૧૯૭૨થી બી.એસસી.(સ્પે.)માં કીટાણુવિજ્ઞાનના તથા પ્રથમ વર્ષ તથા દ્વિતીય વર્ષ નાટ્યવિદ્યાના અભ્યાસક્રમો શીખવવા માટે ચાલુ જોડાણ માટેની અરજી.

એકૅડેમિક કાઉન્સિલની ભલામણ

"આથી ઠરાવવામાં આવે છે કે ગુજરાત કૉલેજ, અમદાવાદ શિક્ષકગણની નિમણૂકો અંગેની શરત સહિતની નીચે જણાવેલ શરતોનું પાલન સિન્ડિકેટને સંતોષ થાય તે રીતે તા. ૧૧--૫--૧૯૭૨ સુધીમાં કરે તો તેને બી.એસસી.(સ્પે.)માં કીટાણુવિજ્ઞાન તથા દ્વિતીય વર્ષ નાટ્યવિદ્યાના અભ્યાસક્રમો શીખવવા માટે તા. ૧૧--૬--'૭૨થી તા. ૧૪--૬--૧૯૭૩ સુધીનું ચાલુ જોડાણ આપવા સિન્ડિકેટને તથા સેનેટને ભલામણ કરવી :

૧. નીચે જણાવેલ નિમણૂકો કરવામાં આવે :

(૧) કીટાણુવિજ્ઞાનના વ્યાખ્યાતા

(૨) કીટાણુવિજ્ઞાનના ડેમોન્સ્ટ્રેટર (અનુસ્નાતક પદવી ધરાવતા)

(૩) કીટાણુવિજ્ઞાન માટે લેબોરેટરી આસિસ્ટન્ટ;

૨. નવા મકાનનું બાંધકામ થાય તે દરમિયાન કૉલેજના મકાનમાં નીચે પ્રમાણેના ઓરડાઓની જોગવાઈ કરવામાં આવે :
(૧) પ્રયોગસાધન ધોવાનો ઓરડો (વૉશિંગ રૂમ)
(૨) સ્ટોર, પ્રેપરેશન રૂમ અને ઓટોકલેવ માટે રૂમ
(૩) સ્ટાફ અને અધ્યાપક માટે બેસવાની જગ્યા;

૩. નવા મકાન (જે ૧૯૭૨થી અસ્તિત્વમાં આવશે)માં નીચે મુજબની વ્યવસ્થા કરવામાં આવે :
(૧) પ્રોફેસર માટેનો રૂમ
(૨) સ્ટાફ માટેનો અલગ રૂમ
(૩) વૉશિંગ રૂમ
(૪) પ્રેપરેશન રૂમ
(૫) ઓટોકલેવ માટેનો અલગ રૂમ
(૬) ઈનોકયુલેશન માટેનો રૂમ
(૭) સ્ટોર રૂમ
(૮) ગ્રંથાલય
(૯) પ્રયોગશાળા (વિદ્યાર્થી દીઠ ૨૫ ચો. ફૂટના હિસાબે);

૪. કીટાણુવિજ્ઞાનની પ્રયોગશાળા માટે ગત વર્ષની શરત પૈકી બાકી રહેલા રૂ. ૧૪,૨૮૦નાં સાધનો માટે ખર્ચ કરવામાં આવે;

૫. પ્રયોગશાળામાં નીચે જણાવેલાં સાધનો વસાવવામાં આવે :
(૧) મિકેનિકલ સ્ટેજ
(૨) કેન્ડલ ફિલ્ટર
(૩) સીટ્ઝ ફિલ્ટર
(૪) ઈન્સ્વસેટર
(૫) યુ. વી. લૅમ્પ
(૬) એનેરોબિક કલ્ચર જાર
(૭) વેકયૂમ પંપ
(૮) કોલેટની કાઉન્ટર
(૯) ડેસિકેટર;

૬. નાટ્યવિદ્યાનાં સાધનો માટે ગત વર્ષની શરત મુજબ રૂ. ૧૧,૦૦૦નો ખર્ચ કરવામાં આવે;

૭. વોર્ડરોબ, વર્કશોપ વગેરે પાછળ રૂ. ૫,૦૦૦નો અનાવર્તક ખર્ચ કરવામાં આવે;

૮. ગ્રંથાલય માટે સેનેટે અત્યાર સુધી વખતોવખત મૂકેલી શરતો પ્રમાણે ગ્રંથાલય પાછળ પૂરેપૂરો ખર્ચ કરવામાં આવ્યો છે તેનું વર્ષવાર આંકડા સાથેનું જરૂરી પ્રમાણપત્ર આપવામાં આવે, અને જો તે અંગે અત્યાર સુધીની શરતોના સંદર્ભમાં ખર્ચ કરવામાં ઊણપ રહેલી હોય તો તેટલી રકમનાં પુસ્તકોની ખરીદી કરીને તેમ કર્યાની જાણ કરવામાં આવે;

૯. નાટ્યવિદ્યાનાં પુસ્તકો માટે રૂ. ૫,૦૦૦નો અનાવર્તક ખર્ચ કરવામાં આવે;

૧૦. કીટાણુવિજ્ઞાનનાં સામયિકો મંગાવવામાં આવે;

૧૧. પુસ્તકો અને સામયિકો માટે પ્રત્યેક વિદ્યાશાખા દીઠ પ્રતિવર્ષ રૂ. ૩,૦૦૦નો આવર્તક ખર્ચ કરવામાં આવે; અને

૧૨. યુનિવર્સિટીનાં ધારાધોરણ મુજબ શિક્ષકોને પગારધોરણ, મોંઘવારી ભથ્થું અને ઘરભાડા ભથ્થું આપવામાં આવે તથા તેમને તેમ જ છૂટા થયેલા શિક્ષકોને વેતન, વળતર કે અન્ય જે કાંઈ લેણું ચૂકવવાનું બાકી હોય તે ચૂકવી આપવામાં આવે."

સિન્ડિકેટનો રિપોર્ટ

"આથી ઠરાવવામાં આવે છે કે એકેડેમિક કાઉન્સિલની ઉપર જણાવેલ ભલામણ સાથે સિન્ડિકેટ સંમત છે એમ સેનેટને રિપોર્ટ કરવો."

સિન્ડિકેટ તરફથી નીચેનો ઠરાવ રજૂ કરવાની **આચાર્ય ડી. પી. ઠાકરે** નોટિસ આપી હતી :

"આથી સેનેટની આ સભા ગુજરાત કૉલેજ, અમદાવાદના જોડાણ અંગેના સિન્ડિકેટનો રિપોર્ટ સ્વીકારે છે અને એકેડેમિક કાઉન્સિલે તેની ભલામણમાં સૂચવેલી શરતોનું પરિપાલન થયેથી સદરહુ અભ્યાસક્રમ તેમાં જણાવેલ સમય સુધી શીખવવા માટે સદરહુ કૉલેજને જોડાણ આપવામાં આવે, એમ રાજ્ય સરકારને ભલામણ કરે છે."

સદરહુ પ્રસ્તાવ આચાર્ય ડી. પી. ઠાકરની ગેરહાજરીમાં આચાર્ય ઊર્મિલાબહેન પટેલે રજૂ કર્યો, તેને આચાર્ય એમ. સી. શાહે ટેકો આપ્યો.

તે પર મત લેવામાં આવતાં તે સર્વાનુમતે મંજૂર કરવામાં આવ્યો.

૧૧. શ્રી. આર. આર. લાલન કૉલેજ, ભૂજ તરફથી જૂન ૧૯૭૨થી બી.એ. (પ્રિન્સિ.)માં હિન્દી, અંગ્રેજી, ગણિત; તથા બી.એ.(સભા.)માં મનોવિજ્ઞાન અને આંકડાપદ્ધતિ; તથા બી.એસસી.(રૂપે.)માં રસાયણવિજ્ઞાન, ભૌતિકવિજ્ઞાન, ગણિતશાસ્ત્ર તથા બી.એસસી.(જન.)માં વનસ્પતિવિજ્ઞાનના અભ્યાસક્રમો શીખવવા માટે ચાલુ જોડાણ; તથા બી.એ.(પ્રિન્સિ.)માં સંસ્કૃત; તથા બી.એસસી. (રૂપે.)માં વનસ્પતિવિજ્ઞાન અને બી.એસસી. (જન.)માં પ્રાણીવિજ્ઞાનના અભ્યાસક્રમો શીખવવા માટે વધારાના જોડાણ માટેની અરજી.

એકેડેમિક કાઉન્સિલની ભલામણ

"આથી ઠરાવવામાં આવે છે કે શ્રી. આર. આર. લાલન કૉલેજ, ભૂજ શિક્ષકગણની નિમણૂકો અંગેની શરત સહિતની નીચે જણાવેલ શરતોનું પાલન સિન્ડિકેટને સંતોષ થાય તે રીતે તા. ૧૧--૧--૧૯૭૨ સુધીમાં કરે તો તેને બી.એ.(પ્રિન્સિ.)માં અંગ્રેજી, ગણિત; તથા બી.એ.(સભા.)માં મનોવિજ્ઞાન, આંકડાપદ્ધતિ; તથા બી.એસસી.(રૂપે.)માં રસાયણવિજ્ઞાન, ભૌતિકવિજ્ઞાન અને ગણિતશાસ્ત્ર તથા બી.એસસી.(જન.)માં વનસ્પતિવિજ્ઞાનના અભ્યાસક્રમો શીખવવા માટે તા. ૧૧--૬--૧૯૭૨થી તા. ૧૪--૬--૧૯૭૭ સુધીનું ચાલુ જોડાણ, તથા બી.એ. (પ્રિન્સિ.)માં હિંદીના અભ્યાસક્રમો શીખવવા માટે તા. ૧૧--૬--૧૯૭૨થી તા. ૧૪--૬--૧૯૭૪ સુધીનું ચાલુ જોડાણ; તથા બી.એ.(પ્રિન્સિ.)માં સંસ્કૃત; તથા બી.એસસી.(રૂપે.)માં વનસ્પતિવિજ્ઞાન અને બી.એસસી.(જન.)માં પ્રાણીવિજ્ઞાનના અભ્યાસક્રમો શીખવવા માટે તા. ૧૧--૬--૧૯૭૨થી તા. ૧૪--૬--૧૯૭૩ સુધીનું વધારાનું જોડાણ આપવા સિન્ડિકેટને તથા સેનેટને ભલામણ કરવી :

૧. નીચે જણાવેલ નિમણૂકો કરવામાં આવે :

(૧) સંસ્કૃતના પ્રાધ્યાપક

(૨) વનસ્પતિવિજ્ઞાનના પ્રાધ્યાપક;

૨. વનસ્પતિવિજ્ઞાનની પ્રયોગશાળા માટે રૂ. ૩૦,૦૦૦નાં સાધનો માટે અનાવર્તક ખર્ચ કરવામાં આવે;

૩. પ્રાણીવિજ્ઞાનની પ્રયોગશાળા માટે રૂ. ૧૫,૦૦૦નાં સાધનો માટે અનાવર્તક ખર્ચ કરવામાં આવે;

૪. બોટેનિકલ ગાર્ડન સુયોગ્ય બનાવવામાં આવે;

૫. ગ્રંથાલય માટે સેનેટે અત્યાર સુધી વખતોવખત મૂકેલી શરતો પ્રમાણે ગ્રંથાલય પાછળ પૂરેપૂરો ખર્ચ કરવામાં આવ્યો છે તેનું વર્ષવાર આંકડા સાથેનું જરૂરી પ્રમાણપત્ર આપવામાં આવે, અને જો તે અંગે અત્યાર સુધીની શરતોના સંદર્ભમાં ખર્ચ કરવામાં ઊણપ રહેલી હોય તો તેટલી રકમનાં પુસ્તકોની ખરીદી કરીને તેમ કર્યાની જાણ કરવામાં આવે;

૬. ગ્રંથાલય માટે નીચે મુજબ પુસ્તકો માટે અનાવર્તક ખર્ચ કરવામાં આવે :

(૧) સંસ્કૃત	...	રૂ. ૨,૦૦૦
(૨) વનસ્પતિવિજ્ઞાન	...	રૂ. ૨,૦૦૦
(૩) પ્રાણીવિજ્ઞાન	...	રૂ. ૧,૦૦૦;

૭. પુસ્તકો અને સામયિકો માટે પ્રત્યેક વિદ્યાશાખા દીઠ પ્રતિવર્ષ રૂ. ૩,૦૦૦નો આવર્તક ખર્ચ કરવામાં આવે;

૮. યુનિવર્સિટીનાં ધારાધોરણ મુજબ શિક્ષકોને પગારધોરણ, મોંઘવારી ભથ્થું અને ઘરભાડા ભથ્થું આપવામાં આવે તથા તેમને તેમ જ છૂટા થયેલા શિક્ષકોને વેતન, વળતર કે અન્ય જે કોઈ લેણું ચૂકવવાનું બાકી હોય તે ચૂકવી આપવામાં આવે; અને

૯. પ્રોવિડંટ ફંડ અંગે સંચાલકમંડળના ફાળા અને ટ્રસ્ટની રચના સહિતનાં યુનિવર્સિટીનાં તમામ ધારા-ધોરણનું પાલન કરવામાં આવે."

સિન્ડિકેટનો રિપોર્ટ

"આથી ઠરાવવામાં આવે છે કે ઍકેડેમિક કાઉન્સિલની ઉપર જણાવેલ ભલામણ સાથે સિન્ડિકેટ સંમત છે એમ સેનેટને રિપોર્ટ કરવો."

સિન્ડિકેટ તરફથી નીચેનો ઠરાવ રજૂ કરવાની **આચાર્ય એ. જી. મુનશી**એ નોટિસ આપી હતી :

"આથી સેનેટની આ સભા શ્રી. આર. આર. લાલન કૉલેજ, ભૂજના જોડાણ અંગેનો સિન્ડિકેટનો રિપોર્ટ સ્વીકારે છે અને ઍકેડેમિક કાઉન્સિલે તેની ભલામણમાં સૂચવેલી શરતોનું પરિપાલન થયેથી સદરહુ અભ્યાસક્રમ તેમાં જણાવેલ સમય સુધી શીખવવા માટે સદરહુ કૉલેજને જોડાણ આપવામાં આવે એમ રાજ્ય સરકારને ભલામણ કરે છે."

સદરહુ પ્રસ્તાવ આચાર્ય એ. જી. મુનશીએ રજૂ કર્યો, તેને આચાર્ય યુ. ડી. ભટ્ટે ટેકો આપ્યો.

તે પર મત લેવામાં આવતાં તે સર્વાનુમતે મંજૂર કરવામાં આવ્યો.

૧૨. સેન્ટ ઝેવિયર્સ કૉલેજ, અમદાવાદ તરફથી જૂન ૧૯૭૨થી બી.એસસી.(સ્પે.)માં વનસ્પતિવિજ્ઞાન અને પ્રાણીવિજ્ઞાનના અભ્યાસક્રમો શીખવવા માટે કાયમી જોડાણ માટેની અરજી.

એકેડેમિક કાઉન્સિલની ભલામણ

"આથી ઠરાવવામાં આવે છે કે સેન્ટ ઝેવિયર્સ કૉલેજ, અમદાવાદ શિક્ષકગણની નિમણૂકો અંગેની શરત સહિતની નીચે જણાવેલ શરતોનું પાલન સિન્ડિકેટને સંતોષ થાય તે રીતે તા. ૧૫--૫--૧૯૭૨ સુધીમાં કરે તો તેને બી.એસસી.(સ્પે.)માં વનસ્પતિવિજ્ઞાન અને પ્રાણીવિજ્ઞાનના અભ્યાસક્રમો શીખવવા માટે તા. ૧૫--૬--૧૯૭૨થી કાયમી જોડાણ આપવા સિન્ડિકેટને તથા સેનેટને ભલામણ કરવી :

૧. પ્રાણીવિજ્ઞાનના એક વ્યાખ્યાતાની નિમણૂક કરવામાં આવે;

૨. ગ્રંથાલય માટે સેનેટે અત્યાર સુધી વખતોવખત મૂકેલી શરતો પ્રમાણે ગ્રંથાલય પાછળ પૂરેપૂરો ખર્ચ કરવામાં આવ્યો છે તેનું વર્ષવાર આંકડા સાથેનું જરૂરી પ્રમાણપત્ર આપવામાં આવે, અને જો તે અંગે અત્યાર સુધીની શરતોના સંદર્ભમાં ખર્ચ કરવામાં ઊણપ રહેલી હોય તો તેટલી રકમનાં પુસ્તકોની ખરીદી કરીને તેમ કર્યાની જાણ કરવામાં આવે;

૩. પુસ્તકો અને સામયિકો માટે પ્રત્યેક વિદ્યાશાખા દીઠ પ્રતિવર્ષ રૂ. ૩,૦૦૦નો આવર્તક ખર્ચ કરવામાં આવે;

૪. યુનિવર્સિટીનાં ધારાધોરણ મુજબ શિક્ષકોને પગારધોરણ, મોંઘવારી ભથ્થું અને ઘરભાડા ભથ્થું આપવામાં આવે તથા તેમને તેમ જ છૂટા થયેલા શિક્ષકોને વેતન, વળતર કે અન્ય જે કાંઈ લેણું ચૂકવવાનું બાકી હોય તે ચૂકવી આપવામાં આવે; અને

૫. પ્રોવિડંટ ફંડ અંગે સંચાલકમંડળના ફાળા અને ટ્રસ્ટની રચના સહિતનાં યુનિવર્સિટીનાં તમામ ધારાધોરણોનું પાલન કરવામાં આવે."

સિન્ડિકેટનો રિપોર્ટ

"આથી ઠરાવવામાં આવે છે કે એકેડેમિક કાઉન્સિલની ઉપર જણાવેલ ભલામણ સાથે સિન્ડિકેટ સંમત છે એમ સેનેટને રિપોર્ટ કરવો."

સિન્ડિકેટ તરફથી નીચેનો ઠરાવ રજૂ કરવાની **ડૉ. જે. જે. ચિનોયે** નોટિસ આપી હતી :

"આથી સેનેટની આ સભા સેંટ ઝેવિયર્સ કૉલેજ, અમદાવાદના જોડાણ અંગેનો સિન્ડિકેટનો રિપોર્ટ સ્વીકારે છે અને એકેડેમિક કાઉન્સિલે તેની ભલામણમાં સૂચવેલી શરતોનું પરિપાલન થયેથી સદરહુ અભ્યાસક્રમ તેમાં જણાવેલ સમય સુધી શીખવવા માટે સદરહુ કૉલેજને જોડાણ આપવામાં આવે એમ રાજ્ય સરકારને ભલામણ કરે છે."

સદરહુ પ્રસ્તાવ ડૉ. જે. જે. ચિનોયની ગેરહાજરીમાં શ્રી. ઇન્દ્રવદન અં. મોદીએ રજૂ કર્યો, તેને આચાર્ય વિનોદભાઈ અધ્વર્યુએ ટેકો આપ્યો.

તે પર મત લેવામાં આવતાં તે સર્વાનુમતે મંજૂર કરવામાં આવ્યો.

૧૩. શ્રી સી. એન. પટેલ ફરતીકૂઈવાળા આર્ટ્સ એન્ડ ડભોઈ નગરપાલિકા સાયન્સ કૉલેજ, ડભોઈ તરફથી જૂન ૧૯૭૨થી બી.એ.(પ્રિન્સિ.)માં મનોવિજ્ઞાન તથા બી.એ.(સબો.)માં સમાજશાસ્ત્રના અભ્યાસક્રમો શીખવવા માટે વધારાના જોડાણ માટેની અરજી.

એકૅડેમિક કાઉન્સિલની ભલામણ

"આથી ઠરાવવામાં આવે છે કે શ્રી. સી. એન. પટેલ ફરતીકૂઈવાળા આર્ટ્સ ઍન્ડ ડભોઈ નગરપાલિકા સાયન્સ કૉલેજ, ડભોઈ શિક્ષકગણની નિમણૂકો અંગેની શરત સહિતની નીચે જણાવેલ શરતોનું પાલન સિન્ડિકેટને સંતોષ થાય તે રીતે તા. ૧૫--૫--૧૯૭૨ સુધીમાં કરે તો તેને બી.એ.(પ્રિન્સિ.)માં મનોવિજ્ઞાન; તથા બી.એ.(સંભો.)માં સમાજશાસ્ત્રના અભ્યાસક્રમો શીખવવા માટે તા. ૧૫--૬--૧૯૭૨થી તા. ૧૪--૬--૧૯૭૩ સુધીનું વર્ષારાનું જોડાણ આપવા સિન્ડિકેટને તથા સેનેટને ભલામણ કરવી :

૧. નીચે જણાવેલ નિમણૂકો કરવામાં આવે :

(૧) મનોવિજ્ઞાનના પ્રાધ્યાપક

(૨) મનોવિજ્ઞાનના ટ્યૂટર--ડેમોન્સ્ટ્રેટર;

૨. મનોવિજ્ઞાનની પ્રયોગશાળા સુસજ્જ કરવા માટે રૂ. ૩,૫૦૦નો અનાવર્તક ખર્ચ કરવામાં આવે;

૩. ગ્રંથાલય માટે સેનેટે અત્યાર સુધી વખતોવખત મૂકેલી શરતો પ્રમાણે ગ્રંથાલય પાછળ પૂરેપૂરો ખર્ચ કરવામાં આવ્યો છે તેનું વર્ષવાર આંકડા સાથેનું જરૂરી પ્રમાણપત્ર આપવામાં આવે, અને જો તે અંગે અત્યાર સુધીની શરતોના સંદર્ભમાં ખર્ચ કરવામાં ઊણપ રહેલી હોય તો તેટલી રકમનાં પુસ્તકોની ખરીદી કરીને તેમ કર્યાની જાણ કરવામાં આવે;

૪. ગ્રંથાલયમાં મુખ્ય વિષય મનોવિજ્ઞાનનાં પુસ્તકો અને સામયિકો માટે રૂ. ૨,૦૦૦ તથા ગૌણ વિષય સમાજશાસ્ત્રનાં પુસ્તકો અને સામયિકો માટે રૂ. ૧,૦૦૦નો અનાવર્તક ખર્ચ કરવામાં આવે;

૫. પુસ્તકો અને સામયિકો માટે પ્રત્યેક વિદ્યાશાખા દીઠ પ્રતિવર્ષ રૂ. ૩,૦૦૦નો આવર્તક ખર્ચ કરવામાં આવે;

૬. યુનિવર્સિટીનાં ધારાધોરણ મુજબ શિક્ષકોને પગારધોરણ, મોંઘવારી ભથ્થું અને ઘરભાડા ભથ્થું આપવામાં આવે તથા તેમને તેમ જ છૂટા થયેલા શિક્ષકોને વેતન, વળતર કે અન્ય જે કાંઈ લેણું ચૂકવવાનું બાકી હોય તો તે ચૂકવી આપવામાં આવે; અને

૭. પ્રૉવિડંટ ફંડ અંગે સંચાલકમંડળના ફાળા અને ટ્રસ્ટની રચના સહિતનાં યુનિવર્સિટીનાં તમામ ધારાધોરણોનું પાલન કરવામાં આવે."

સિન્ડિકેટનો રિપોર્ટ

"આથી ઠરાવવામાં આવે છે કે એકૅડેમિક કાઉન્સિલની ઉપર જણાવેલ ભલામણ સાથે સિન્ડિકેટ સંમત છે એમ સેનેટને રિપોર્ટ કરવો."

સિન્ડિકેટ તરફથી નીચેનો ઠરાવ રજૂ કરવાની **ડૉ. કે. જી. દેસાઈ**એ નોટિસ આપી હતી :

"આથી સેનેટની આ સભા સી. એન. પટેલ ફરતીકૂઈવાળા આર્ટ્સ ઍન્ડ ડભોઈ નગરપાલિકા સાયન્સ કૉલેજ, ડભોઈના જોડાણ અંગેનો સિન્ડિકેટનો રિપોર્ટ સ્વીકારે છે અને એકૅડેમિક કાઉન્સિલે તેની ભલામણમાં સૂચવેલી શરતોનું પરિપાલન થયેથી સદરહુ અભ્યાસક્રમ તેમાં જણાવેલ સમય સુધી શીખવવા માટે સદરહુ કૉલેજને જોડાણ આપવામાં આવે, એમ રાજ્ય સરકારને ભલામણ કરે છે."

સદરહુ પ્રસ્તાવ ડૉ. કે. જી. દેસાઈની ગેરહાજરીમાં આચાર્ય ઊર્મિલાબહેન પટેલે રજૂ કર્યો, તેને આચાર્ય એન. યુ. ત્રિવેદીએ ટેકો આપ્યો.

તે પર **આચાર્ય એચ. એ. પટેલે** નીચેનો સુધારો રજૂ કરવાની નોટિસ આપી હતી :

"કામકાજની યાદીના પાના નં. ૧૩ પર એકેડેમિક કાઉન્સિલની ભલામણ છે તેમાં શરત નં. ૧ (૩) નીચે પ્રમાણે ઉમેરવામાં આવે :

'(૩) સમાજશાસ્ત્રના વ્યાખ્યાતા'."

ઉપરનો સુધારો આચાર્ય એચ. એ. પટેલે કે અન્ય કોઈ સભ્યે રજૂ કર્યો નહીં, તેથી તે પર વિચારણા કરવા પાત્ર રહ્યું નહીં.

તે પર **આચાર્ય આર. જી. નાયકે** નીચેનો સુધારો રજૂ કરવાની નોટિસ આપી હતી :

"આઈટેમ નં. ૧૩માં આર્ટ્સ-સાયન્સ કૉલેજ, ડભોઈ એકેડેમિક કાઉન્સિલની ભલામણમાં શરત નં. ૧માં નીચે પ્રમાણે શરતનો ઉમેરો કરવો :

'(૩) સમાજશાસ્ત્રના પૂર્ણ સમયના વ્યાખ્યાતા'.

શરત નં. ૨ માં રૂ. ૩,૧૦૦ના સ્થાને રૂ. ૨,૦૦૦ કરવા. માનસશાસ્ત્રની પ્રયોગશાળા મોટા ભાગે સુસજ્જ છે અને સ્થાનિક તપાસસમિતિના સભ્યોએ રૂ. ૨,૦૦૦નો નિર્દેશ કરેલ છે."

ઉપરનો સુધારો આચાર્ય આર. જી. નાયકે રજૂ કર્યો, તેને આચાર્ય પી. એ. પટેલે ટેકો આપ્યો.
તે પર મત લેવામાં આવતાં તે બહુમતે મંજૂર કરવામાં આવ્યો.
તે પછી સદરહુ સુધારા સાથેના **મૂળ** પ્રસ્તાવ પર મત લેવામાં આવતાં તે સર્વાનુમતે મંજૂર કરવામાં આવ્યો.

૧૪. તોલાણી કૉલેજ ઑફ આર્ટ્સ ઍન્ડ સાયન્સ, આદિપુર તરફથી જૂન ૧૯૭૨થી બી.એ.(પ્રિન્સિ.)માં ગુજરાતી, તથા બી.એસસી. (રૂપે.)માં રસાયણવિજ્ઞાન અને બી.એસસી. (જન.)માં ભૌતિકવિજ્ઞાનના અભ્યાસક્રમો શીખવવા માટે ચાલુ જોડાણ માટેની અરજી.

એકેડેમિક કાઉન્સિલની ભલામણ

"આથી ઠરાવવામાં આવે છે કે તોલાણી કૉલેજ ઑફ આર્ટ્સ ઍન્ડ સાયન્સ, આદિપુર શિક્ષકગણની નિમણૂકો અંગેની શરત સહિતની નીચે જણાવેલ શરતોનું પાલન સિન્ડિકેટને સંતોષ થાય તે રીતે તા. ૧૫-૧-૧૯૭૨ સુધીમાં કરે તો તેને બી.એ.(પ્રિન્સિ.)માં ગુજરાતી તથા બી.એસસી.(રૂપે.)માં રસાયણવિજ્ઞાન અને બી.એસસી.(જન.)માં ભૌતિકવિજ્ઞાનના અભ્યાસક્રમો શીખવવા માટે તા. ૧૫-૬-૧૯૭૨થી તા. ૧૪-૬-૧૯૭૩ સુધીનું ચાલુ જોડાણ આપવા સિન્ડિકેટને તથા સેનેટને ભલામણ કરવી :

૧. નીચે જણાવેલ નિમણૂકો કરવામાં આવે :

(૧) ગુજરાતીના વ્યાખ્યાતા

(૨) રસાયણવિજ્ઞાનના પ્રાધ્યાપક;

૨. ગ્રંથાલય માટે સેનેટે અત્યાર સુધી વખતોવખત મૂકેલી શરતો પ્રમાણે ગ્રંથાલય પાછળ પૂરેપૂરો ખર્ચ કરવામાં આવ્યો છે તેનું વર્ષવાર આંકડા સાથેનું જરૂરી પ્રમાણપત્ર આપવામાં આવે અને તે અંગે અત્યાર સુધીની શરતોના સંદર્ભમાં ખર્ચ કરવામાં ઊણપ રહેલી હોય તો તેટલી રકમનાં પુસ્તકોની ખરીદી કરીને તેમ કર્યાની જાણ કરવામાં આવે;

૩. પુસ્તકો અને સામયિકો માટે પ્રત્યેક વિદ્યાશાખા દીઠ પ્રતિવર્ષ રૂ. ૩,૦૦૦નો આવર્તક ખર્ચ કરવામાં આવે;

૪. યુનિવર્સિટીનાં ધારાધોરણ મુજબ શિક્ષકોને પગારધોરણ, મોંઘવારી ભથ્થું અને ઘરભાડા ભથ્થું આપવામાં આવે અને તેમને તેમ જ છૂટા થયેલા શિક્ષકોને વેતન, વળતર કે અન્ય જે કાંઈ લેણું ચૂકવવાનું બાકી હોય તો તે ચૂકવી આપવામાં આવે; અને

૫. પ્રોવિડંટ ફંડ અંગે સંચાલકમંડળના ફાળા અને ટ્રસ્ટની રચના સહિતનાં યુનિવર્સિટીનાં તમામ ધારા-ધોરણોનું પાલન કરવામાં આવે."

સિન્ડિકેટનો રિપોર્ટ

"આથી ઠરાવવામાં આવે છે કે એકેડેમિક કાઉન્સિલની ઉપર જણાવેલ ભલામણ સાથે સિન્ડિકેટ સંમત છે એમ સેનેટને રિપોર્ટ કરવો."

સિન્ડિકેટ તરફથી નીચેનો ઠરાવ રજૂ કરવાની **આચાર્ય એલ. ડી. દવે**એ નોટિસ આપી હતી :

"આથી સેનેટની આ સભા તોલાણી કૉલેજ ઑફ આર્ટ્સ એન્ડ સાયન્સ, આદિપુરના જોડાણ અંગેના સિન્ડિકેટનો રિપોર્ટ સ્વીકારે છે અને એકેડેમિક કાઉન્સિલે તેની ભલામણમાં સૂચવેલી શરતોનું પરિપાલન થયેથી સદરહુ અભ્યાસક્રમ તેમાં જણાવેલ સમય સુધી શીખવવા માટે સદરહુ કૉલેજને જોડાણ આપવામાં આવે એમ રાજ્ય સરકારને ભલામણ કરે છે."

સદરહુ પ્રસ્તાવ આચાર્ય એલ. ડી. દવેની ગેરહાજરીમાં આચાર્ય વી. ઓ. વ્યાસે રજૂ કર્યો, તેને આચાર્ય એમ. સી. દેસાઈએ ટેકો આપ્યો.

તે પર મત લેવામાં આવતાં તે સર્વાનુમતે મંજૂર કરવામાં આવ્યો.

૧૫. પ્રભુદાસ ઠક્કર આર્ટ્સ એન્ડ સાયન્સ કૉલેજ, અમદાવાદ તરફથી જૂન ૧૯૭૨થી બી.એ.(પ્રિન્સિ.)માં ગુજરાતીના અભ્યાસક્રમો શીખવવા માટે ચાલુ જોડાણ માટેની અરજી.

એકેડેમિક કાઉન્સિલની ભલામણ

"આથી ઠરાવવામાં આવે છે કે પ્રભુદાસ ઠક્કર આર્ટ્સ એન્ડ સાયન્સ કૉલેજ, અમદાવાદ નીચે જણાવેલ શરતોનું પાલન સિન્ડિકેટને સંતોષ થાય તે રીતે તા. ૧૫--૧૧--૧૯૭૨ સુધીમાં કરે તો તેને બી.એ.(પ્રિન્સિ.)માં ગુજરાતીના અભ્યાસક્રમો શીખવવા માટે તા. ૧૫--૬--૧૯૭૨થી તા. ૧૪--૬--૧૯૭૩ સુધીનું ચાલુ જોડાણ આપવા સિન્ડિકેટને તથા સેનેટને ભલામણ કરવી :

૧. ગ્રંથાલય માટે સેનેટે અત્યાર સુધી વખતોવખત મૂકેલી શરતો પ્રમાણે ગ્રંથાલય પાછળ પૂરેપૂરો ખર્ચ કરવામાં આવ્યો છે તેનું વર્ષવાર આંકડા સાથેનું જરૂરી પ્રમાણપત્ર આપવામાં આવે, અને જો તે અંગે અત્યાર સુધીની શરતોના સંદર્ભમાં ખર્ચ કરવામાં ઊણપ રહેલી હોય તો તેટલી રકમનાં પુસ્તકોની ખરીદી કરીને તેમ કર્યાની જાણ કરવામાં આવે;

૨. પુસ્તકો અને સામયિકો માટે પ્રત્યેક વિદ્યાશાખા દીઠ પ્રતિવર્ષ રૂ. ૩,૦૦૦નો આવર્તક ખર્ચ કરવામાં આવે;

૩. યુનિવર્સિટીનાં ધારાધોરણ મુજબ શિક્ષકોને પગારધોરણ, મોંઘવારી ભથ્થું અને ઘરભાડા ભથ્થું આપવામાં આવે તથા તેમને તેમ જ છૂટા થયેલ શિક્ષકોને વેતન, વળતર કે અન્ય જે કાંઈ લેણું ચૂકવવાનું બાકી હોય તો તે ચૂકવી આપવામાં આવે; અને

૪. પ્રૉવિડંટ ફંડ અંગે સંચાલકમંડળના કાળા અને ટ્રસ્ટની રચના સહિતનાં યુનિવર્સિટીનાં તમામ ધારા-ધોરણોનું પાલન કરવામાં આવે."

સિન્ડિકેટનો રિપોર્ટ

"આથી ઠરાવવામાં આવે છે કે એકેડેમિક કાઉન્સિલની ઉપર જણાવેલ ભલામણ સાથે સિન્ડિકેટ સંમત છે એમ સેનેટને રિપોર્ટ કરવો."

સિન્ડિકેટ તરફથી નીચેનો ઠરાવ રજૂ કરવાની **આચાર્ય આર. એમ. શુકલે** નોટિસ આપી હતી :

"આથી સેનેટની આ સભા પ્રભુદાસ ઠક્કર આર્ટ્સ એન્ડ સાયન્સ કૉલેજ, અમદાવાદના જોડાણ અંગેનો સિન્ડિકેટનો રિપોર્ટ સ્વીકારે છે અને એકેડેમિક કાઉન્સિલે તેની ભલામણમાં સૂચવેલી શરતોનું પરિપાલન થયેથી સદરહુ અભ્યાસક્રમ તેમાં જણાવેલ સમય સુધી શીખવવા માટે સદરહુ કૉલેજને જોડાણ આપવામાં આવે એમ રાજ્ય સરકારને ભલામણ કરે છે."

ઉપરનો પ્રસ્તાવ આચાર્ય રામપ્રસાદ એમ. શુકલે રજૂ કર્યો, તેને આચાર્ય દર્શનસિંગ શીખે ટેકો આપ્યો.

કેટલીક ચર્ચાવિચારણા બાદ સદરહુ બાબત પર મત લેવા માટે મતગણતરીનું કામ હાથ ધરવામાં આવ્યું અને સભ્યોએ પોતાના મત દર્શાવવા માટે હાથ ઊંચા કર્યા. તે અંગે જરૂરી ચોકસાઈ કરવા માટે અધ્યક્ષશ્રીએ સભ્યોને જણાવ્યું કે જે સભ્યો સદરહુ પ્રસ્તાવની તરફેણમાં હોય તેઓ હાથ ઊંચા કરે.

આ તબક્કે આચાર્ય વિનોદભાઈ અધ્વર્યુએ કાનૂની મુદ્દો ઉઠાવ્યો કે એક વાર મતગણતરી કર્યા પછી ફરીથી મત લઈ શકાય ખરા ?

અધ્યક્ષશ્રીએ ચુકાદો આપતાં જણાવ્યું કે મતગણતરીની પ્રક્રિયા પૂરી થઈ નથી તે જોતાં આ કાનૂની મુદ્દો રહેતો નથી.

તે પછી એક સભ્ય ચર્ચા કરવા ઊભા થયા તે પરથી શ્રી. પુ. ગ. માવળંકરે કાનૂની મુદ્દો ઉઠાવ્યો કે મતગણતરીનું કામ હાથ ધરવામાં આવ્યું છે તે પછી સદરહુ બાબત પર ચર્ચા આગળ ચાલી શકે ખરી ?

અધ્યક્ષશ્રીએ ચુકાદો આપતાં જણાવ્યું કે સદરહુ બાબત પર આ તબક્કે આગળ ચર્ચા કરી શકાય નહીં.

તે પછી શ્રી. પુ. ગ. માવળંકરે બીજો કાનૂની મુદ્દો ઉઠાવ્યો કે એક વાર મતદાનની ગણતરી થઈ ગયા પછી જે સભ્યોએ સદરહુ બાબત પર ચર્ચા આગળ ચલાવી હોય તેમની અસર મતદાન પર પડે તે જોતાં ફરી મતગણતરી કરવી તે કાનૂનસર ગણાય ખરું ?

અધ્યક્ષશ્રીએ ચુકાદો આપતાં જણાવ્યું કે મતગણતરીની જે પ્રક્રિયા હાથ ધરવામાં આવી છે તે પૂરી કરવી જોઈએ.

તે પછી મતગણતરી કરવામાં આવતાં સદરહુ પ્રસ્તાવ બહુમતે મંજૂર કરવામાં આવ્યો.

ને પછી આચાર્ય એન. યુ. ત્રિવેદીએ ગુપ્ત મતદાનની માગણી કરતાં અધ્યક્ષશ્રીએ નીચે પ્રમાણે ચકાસણી-દારો (tellers) નીમ્યા :

(૧) આચાર્ય વિનોદભાઈ અધ્વર્યુ
(૨) શ્રી. ઈન્દ્રવદન અં. મોદી
(૩) આચાર્ય વી. એફ. શાહ
(૪) શ્રી. બેચરભાઈ પટેલ.

ગુપ્ત મતદાનનું પરિણામ આવતાં તે નીચે મુજબ જાહેર કરવામાં આવ્યું :

૫૮ મત તરફેણમાં
૪૫ મત વિરુદ્ધમાં
૧૨ મત નિરર્થક.

આમ સદરહુ પ્રસ્તાવ બહુમતે મંજૂર કરવામાં આવ્યો.

૧૬. શ્રી આર. કે. પરીખ આર્ટ્સ અને શ્રી એમ. કે. પટેલ કૉમર્સ કૉલેજ, પેટલાદ તરફથી જૂન ૧૯૭૨થી બી.કૉમ.માં એડવાન્સ્ડ એકાઉન્ટિંગ એન્ડ ઑડિટિંગના અભ્યાસક્રમો શીખવવા માટે ચાલુ જોડાણ માટેની અરજી.

એકૅડેમિક કાઉન્સિલની ભલામણ

"આથી ઠરાવવામાં આવે છે કે શ્રી. આર. કે. પરીખ આર્ટ્સ એન્ડ શ્રી. એમ. કે. પટેલ કૉલેજ ઑફ કૉમર્સ, પેટલાદ શિક્ષકગણની નિમણૂકો અંગેની શરત સહિતની નીચે જણાવેલ શરતોનું પાલન સિન્ડિકેટને સંતોષ થાય તે રીતે તા. ૧૫--૭--૧૯૭૨ સુધીમાં કરે તો તેને બી.કૉમ.માં એડવાન્સ્ડ એકાઉન્ટિંગ એન્ડ ઑડિટિંગના અભ્યાસક્રમો શીખવવા માટે તા. ૧૫--૬--૧૯૭૨થી તા. ૧૪--૬--૧૯૭૪ સુધીનું ચાલુ જોડાણ આપવા સિન્ડિકેટને તથા સેનેટને ભલામણ કરવી :

૧. નીચે જણાવેલ નિમણૂકો કરવામાં આવે :
   (૧) અંગ્રેજીના વ્યાખ્યાતા
   (૨) અર્થશાસ્ત્રના ટ્યૂટર;

૨. ગ્રંથાલય માટે સેનેટે અત્યાર સુધી વખતોવખત મૂકેલી શરતો પ્રમાણે ગ્રંથાલય પાછળ પૂરેપૂરો ખર્ચ કરવામાં આવ્યો છે તેનું વર્ષવાર આંકડા સાથેનું જરૂરી પ્રમાણપત્ર આપવામાં આવે, અને જો તે અંગે અત્યાર સુધીની શરતોના સંદર્ભમાં ખર્ચ કરવામાં ઊણપ રહેલી હોય તો તેટલી રકમનાં પુસ્તકોની ખરીદી કરીને તેમ કર્યાનો જાણ કરવામાં આવે;

૩. પુસ્તકો અને સામયિકો માટે પ્રત્યેક વિદ્યાશાખા દીઠ પ્રતિવર્ષ રૂ. ૩,૦૦૦નો આવર્તક ખર્ચ કરવામાં આવે;

૪. યુનિવર્સિટીનાં ધારાધોરણ મુજબ શિક્ષકોને પગારધોરણ, મોંઘવારી ભથ્થું અને ઘરભાડા ભથ્થું આપવામાં આવે તથા તેમને તેમ જ છૂટા થયેલા શિક્ષકોને વેતન, વળતર કે અન્ય જે કાંઈ લેણું ચૂકવવાનું બાકી હોય તો તે ચૂકવી આપવામાં આવે; અને

૫. પ્રોવિડંટ ફંડ અંગે સંચાલકમંડળના ફાળા અને ટ્રસ્ટની રચના સહિતનાં યુનિવર્સિટીનાં તમામ ધારા-ધોરણોનું પાલન કરવામાં આવે."

સિન્ડિકેટનો રિપોર્ટ

"આથી ઠરાવવામાં આવે છે કે ઍકેડેમિક કાઉન્સિલની ઉપર જણાવેલ ભલામણ સાથે સિન્ડિકેટ સંમત છે એમ સેનેટને રિપોર્ટ કરવો."

સિન્ડિકેટ તરફથી નીચેનો ઠરાવ રજૂ કરવાની **આચાર્ય એમ. સી. શાહે** નોટિસ આપી હતી :

"આથી સેનેટની આ સભા શ્રી. આર. કે. પરીખ આર્ટ્સ ઍન્ડ શ્રી. એમ. કે. પટેલ કૉમર્સ કૉલેજ, પેટલાદના જોડાણ અંગેનો સિન્ડિકેટનો રિપોર્ટ સ્વીકારે છે અને ઍકેડેમિક કાઉન્સિલે તેની ભલામણમાં સૂચવેલી શરતોનું પરિપાલન થયેથી સદરહુ અભ્યાસક્રમ તેમાં જણાવેલ સમય સુધી શીખવવા માટે સદરહુ કૉલેજને જોડાણ આપવામાં આવે એમ રાજ્ય સરકારને ભલામણ કરે છે."

સદરહુ પ્રસ્તાવ આચાર્ય એમ. સી. શાહની ગેરહાજરીમાં આચાર્ય દર્શનસિંગ શીખે રજૂ કર્યો, તેને ડૉ. જે. બી. હરિભક્તિએ ટેકો આપ્યો.

તે પર મત લેવામાં આવતાં તે સર્વાનુમતે મંજૂર કરવામાં આવ્યો.

૧૭. રજની પારેખ આર્ટ્સ ઍન્ડ કે. બી. કૉમર્સ કૉલેજ, ખંભાત તરફથી જૂન ૧૯૭૨થી બી.એ. (પ્રિન્સિ.)માં ગૃહવિજ્ઞાનના અભ્યાસક્રમ શીખવવા માટે ચાલુ જોડાણ માટેની અરજી.

ઍકેડેમિક કાઉન્સિલની ભલામણ

"આથી ઠરાવવામાં આવે છે કે રજની પારેખ આર્ટ્સ ઍન્ડ કે. બી. કૉમર્સ કૉલેજ, ખંભાત શિક્ષકગણની નિમણૂકો અંગેની શરત સહિતની નીચે જણાવેલ શરતોનું પાલન સિન્ડિકેટને સંતોષ થાય તે રીતે તા. ૧૧--૧--૧૯૭૨ સુધીમાં કરે તો તેને બી.એ.(પ્રિન્સિ.)માં ગૃહવિજ્ઞાનના અભ્યાસક્રમો શીખવવા માટે તા. ૧૧--૬--૧૯૭૨થી તા. ૧૪--૬--૧૯૭૪ સુધીનું ચાલુ જોડાણ આપવા સિન્ડિકેટને તથા સેનેટને ભલામણ કરવી :

૧. નીચે જણાવેલ નિમણૂકો કરવામાં આવે :
   (૧) ગૃહવિજ્ઞાનના પ્રાધ્યાપક
   (૨) ગૃહવિજ્ઞાનના વ્યાખ્યાતા;

૨. ગૃહવિજ્ઞાનની પ્રયોગશાળાનાં સાધનો માટે રૂ. ૩,૦૦૦નો અનાવર્તક ખર્ચ કરવામાં આવે;

૩. ગૃહવિજ્ઞાનને લગતાં રૂ. ૨,૦૦૦નાં નવાં પુસ્તકો માટે અનાવર્તક ખર્ચ કરવામાં આવે;

૪. ગ્રંથાલય માટે સેનેટે અત્યાર સુધી વખતોવખત મૂકેલી શરતો પ્રમાણે ગ્રંથાલય પાછળ પૂરેપૂરો ખર્ચ કરવામાં આવ્યો છે તેનું વર્ષવાર આંકડા સાથેનું જરૂરી પ્રમાણપત્ર આપવામાં આવે, અને જો તે અંગે અત્યાર સુધીની શરતોના સંદર્ભમાં ખર્ચ કરવામાં ઊણપ રહેલી હોય તો તેટલી રકમનાં પુસ્તકોની ખરીદી કરીને તેમ કર્યાની જાણ કરવામાં આવે;

૫. પુસ્તકો અને સામયિકો માટે પ્રત્યેક વિદ્યાશાખા દીઠ પ્રતિવર્ષ રૂ. ૩,૦૦૦નો આવર્તક ખર્ચ કરવામાં આવે;

૬. યુનિવર્સિટીનાં ધારાધોરણ મુજબ શિક્ષકોને પગારધોરણ, મોંઘવારી ભથ્થું અને ઘરભાડા ભથ્થું આપવામાં આવે તથા તેમને તેમ જ છૂટા થયેલા શિક્ષકોને વેતન, વળતર કે અન્ય જે કાંઈ લેણું ચૂકવવાનું બાકી હોય તે ચૂકવી આપવામાં આવે; અને

૭. પ્રોવિડંટ ફંડ અંગે સંચાલકમંડળના હાળા અને ટ્રસ્ટની રચના સહિતનાં યુનિવર્સિટીનાં તમામ ધારા-ધોરણોનું પાલન કરવામાં આવે."

સિન્ડિકેટનો રિપોર્ટ

"આથી ઠરાવવામાં આવે છે કે એકેડેમિક કાઉન્સિલની ઉપર જણાવેલ ભલામણ સાથે સિન્ડિકેટ સંમત છે એમ સેનેટને રિપોર્ટ કરવો."

સિન્ડિકેટ તરફથી નીચેનો ઠરાવ રજૂ કરવાની **ડૉ. લીલાબહેન શાહે** નોટિસ આપી હતી :

"આથી સેનેટની આ સભા રજની પારેખ આર્ટ્સ એન્ડ કે. બી. કૉમર્સ કૉલેજ, ખંભાતના જોડાણ અંગેનો સિન્ડિકેટનો રિપોર્ટ સ્વીકારે છે અને એકેડેમિક કાઉન્સિલે તેની ભલામણમાં સૂચવેલી શરતોનું પરિપાલન થયેથી સદરહુ અભ્યાસક્રમ તેમાં જણાવેલ સમય સુધી શીખવવા માટે સદરહુ કૉલેજને જોડાણ આપવામાં આવે, એમ રાજ્ય સરકારને ભલામણ કરે છે."

સદરહુ પ્રસ્તાવ ડૉ. લીલાબહેન શાહની ગેરહાજરીમાં પ્રા. કે. એચ. મોદીએ રજૂ કર્યો, તેને શ્રી. ઇન્દ્રવદન મોદીએ ટેકો આપ્યો.

તે પર મત લેવામાં આવતાં તે સર્વાનુમતે મંજૂર કરવામાં આવ્યો.

૧૮. શ્રી. એસ. કે. શાહ એન્ડ શ્રીકૃષ્ણ ઓ. એમ. આર્ટ્સ કૉલેજ એન્ડ શ્રી. એચ. એસ. શાહ કૉલેજ ઑફ કૉમર્સ, મોડાસા તરફથી જૂન ૧૯૭૨થી બી.એ.(સબો.)માં ઇતિહાસના અભ્યાસક્રમો શીખવવા માટે ચાલુ તથા બી.એ.(પ્રિન્સિ.)માં ગૃહવિજ્ઞાનના અભ્યાસક્રમો શીખવવા માટે વધારાના જોડાણ માટેની અરજી.

એકેડેમિક કાઉન્સિલની ભલામણ

"આથી ઠરાવવામાં આવે છે કે શ્રી. એસ. કે. શાહ એન્ડ શ્રીકૃષ્ણ ઓ. એમ. આર્ટ્સ એન્ડ શ્રી. એચ. એસ. શાહ કૉલેજ ઑફ કૉમર્સ, મોડાસા શિક્ષકગણની નિમણૂકો અંગેની શરત સહિતનો નીચે જણાવેલ શરતોનું પાલન સિન્ડિકેટને સંતોષ થાય તે રીતે તા. ૧૫--૧--૧૯૭૨ સુધીમાં કરે તો તેને બી.એ.(સબો.)માં ઇતિહાસના અભ્યાસક્રમો શીખવવા માટે તા. ૧૫--૬--૧૯૭૨થી કાયમી જોડાણ; તથા બી.એ.(પ્રિન્સિ.)માં ગૃહવિજ્ઞાનના અભ્યાસક્રમો શીખવવા માટે તા. ૧૫--૬--૧૯૭૨થી તા. ૧૪--૬--૧૯૭૩ સુધીનું વધારાનું જોડાણ આપવા સિન્ડિકેટને તથા સેનેટને ભલામણ કરવી :

૧. નીચે જણાવેલ નિમણૂકો કરવામાં આવે :

(૧) ગૃહવિજ્ઞાનના પ્રાધ્યાપક
(૨) ગૃહવિજ્ઞાનના વ્યાખ્યાતા
(૩) મનોવિજ્ઞાનના વ્યાખ્યાતા
(૪) ફેમિલી લેક્થના વ્યાખ્યાતા;

૨. ગૃહવિજ્ઞાનની પ્રયોગશાળા (રસોડું), સ્ટોર, વિવિધ લેનુલક્ષી ખંડ, વર્ગખંડો, પ્રદર્શન માટેની વ્યવસ્થા ઇત્યાદિની જોગવાઈ કરવામાં આવે;

૩. ગ્રંથાલય માટે સેનેટે અત્યાર સુધી વખતોવખત મૂકેલી શરતો પ્રમાણે ગ્રંથાલય પાછળ પૂરેપૂરો ખર્ચ કરવામાં આવ્યો છે તેનું વર્ષવાર આંકડા સાથેનું જરૂરી પ્રમાણપત્ર આપવામાં આવે અને જો તે અંગે અત્યાર સુધીની શરતોના સંદર્ભમાં ખર્ચ કરવામાં ઊણપ રહેલી હોય તો તેટલી રકમનાં પુસ્તકોની ખરીદી કરીને તેમ કર્યાની જાણ કરવામાં આવે;

૪. પુસ્તકો અને સામયિકો માટે પ્રત્યેક વિદ્યાશાખા દીઠ પ્રતિવર્ષ રૂ. ૩,૦૦૦નો આવર્તક ખર્ચ કરવામાં આવે;

૫. ગૃહવિજ્ઞાન વિષયનાં સાધનો વસાવવા પાછળ રૂ. ૧૫,૦૦૦નો અનાવર્તક ખર્ચ કરવામાં આવે;

૬. ગૃહવિજ્ઞાનના વિષયનાં પુસ્તકો માટે રૂ. ૨,૦૦૦નો અનાવર્તક ખર્ચ કરવામાં આવે;

૭. યુનિવર્સિટીનાં ધારાધોરણ મુજબ શિક્ષકોને પગારધોરણ, મોંઘવારી ભથ્થું અને ઘરભાડા ભથ્થું આપવામાં આવે તથા તેમને તેમ જ છૂટા થયેલા શિક્ષકોને વેતન, વળતર કે અન્ય જે કાંઈ લેણું ચૂકવવાનું બાકી લેણ તે ચૂકવી આપવામાં આવે; અને

૮. પ્રોવિડંટ ફંડ અંગે સંચાલકમંડળના ફાળા અને ટ્રસ્ટની રચના સહિતનાં યુનિવર્સિટીનાં તમામ ધારાધોરણોનું પાલન કરવામાં આવે."

સિન્ડિકેટનો રિપોર્ટ

"આથી ઠરાવવામાં આવે છે કે એકેડેમિક કાઉન્સિલની ઉપર જણાવેલ ભલામણ સાથે સિન્ડિકેટ સંમત છે એમ સેનેટને રિપોર્ટ કરવો."

સિન્ડિકેટ તરફથી નીચેનો ઠરાવ રજૂ કરવાની **આચાર્ય આર. વી. શાસ્ત્રી**એ નોટિસ આપી હતી :

"આથી સેનેટની આ સભા શ્રી. એસ. કે. શાહ એન્ડ શ્રીકૃષ્ણ ઓ. એમ. આર્ટ્સ કૉલેજ એન્ડ એચ. એસ. શાહ કૉલેજ ઑફ કૉમર્સ, મોડાસાના જોડાણ અંગેના સિન્ડિકેટનો રિપોર્ટ સ્વીકારે છે અને એકેડેમિક કાઉન્સિલે તેની ભલામણમાં સૂચવેલી શરતોનું પરિપાલન થયેથી સદરહુ અભ્યાસક્રમ તેમાં જણાવેલ સમય સુધી શીખવવા માટે સદરહુ કૉલેજને જોડાણ આપવામાં આવે એમ રાજ્ય સરકારને ભલામણ કરે છે."

સદરહુ પ્રસ્તાવ આચાર્ય આર. વી. શાસ્ત્રીએ રજૂ કર્યો, તેને આચાર્ય આર. એચ. જોષીએ ટેકો આપ્યો.

તે પર ડૉ. ધીરુભાઈ ઠાકરે નીચેના સુધારો રજૂ કરવાની નોટિસ આપી હતી :

"બાબત નં. ૧૮માં એકેડેમિક કાઉન્સિલની ભલામણમાં દર્શાવેલ શરત નં. ૧ નીચે મુજબ વંચાય તે પ્રમાણે ફેરફાર કરવામાં આવે :

(૧) ગૃહવિજ્ઞાનના વ્યાખ્યાતા

(૨) ગૃહવિજ્ઞાનના વ્યાખ્યાતા—અંડ સમયના

(૩) મનોવિજ્ઞાનના વ્યાખ્યાતા—અંડ સમયના

(૪) ફેમિલી હેલ્થના વ્યાખ્યાતા અંડ સમયના.

શરત નં. ૬માં રૂ. ૧૫,૦૦૦ છે તેને બદલે રૂ. ૧૦,૦૦૦ વાંચવું."

ઉપરનો સુધારો ડૉ. ધીરુભાઈ ઠાકરને બદલે આચાર્ય દાઉદભાઈ ઘાંચીએ રજૂ કર્યો, તેને શ્રી. ઇન્દ્રવદન અં. મોદીએ ટેકો આપ્યો.

તે પર મત લેવામાં આવતાં તે બહુમતે મંજૂર કરવામાં આવ્યો.

તે પછી સદરહુ સુધારા સાથેના મૂળ પ્રસ્તાવ પર મત લેવામાં આવતાં તે સર્વાનુમતે મંજૂર કરવામાં આવ્યો.

૧૯. શેઠ એચ. પી. આર્ટ્સ એન્ડ તલોદ સહકારી મંડળી કૉમર્સ કૉલેજ, તલોદ તરફથી જૂન ૧૯૭૨થી બી.કૉમ.માં એડવાન્સ્ડ એકાઉન્ટિંગ એન્ડ ઑડિટિંગના અભ્યાસક્રમો શીખવવા માટે ચાલુ જોડાણ માટેની અરજી.

એકેડેમિક કાઉન્સિલની ભલામણ

"આથી ઠરાવવામાં આવે છે કે શેઠ એચ. પી. આર્ટ્સ એન્ડ તલોદ સહકારી મંડળી કૉમર્સ કૉલેજ, તલોદ શિક્ષકગણની નિમણૂકો અંગેની શરત સહિતની નીચે જણાવેલ શરતોનું પાલન સિન્ડિકેટને સંતોષ થાય તે રીતે તા. ૧૫--૫--૧૯૭૨ સુધીમાં કરે તો તેને બી.કૉમ.માં એડવાન્સ્ડ એકાઉન્ટિંગ એન્ડ ઑડિટિંગના અભ્યાસક્રમો શીખવવા માટે તા. ૧૫--૬--૧૯૭૨થી તા. ૧૪--૬--૧૯૭૪ સુધીનું ચાલુ જોડાણ આપવા સિન્ડિકેટને તથા સેનેટને ભલામણ કરવી :

૧. નીચે જણાવેલ નિમણૂકો કરવામાં આવે :

(૧) એકાઉન્ટન્સીના પ્રાધ્યાપક

(૨) કૉમર્સના પ્રાધ્યાપક

(૩) મર્કન્ટાઈલ લૉના ખંડ સમયના વ્યાખ્યાતા;

૨. ગ્રંથાલય માટે સેનેટે અત્યાર સુધી વખતોવખત મૂકેલી શરતો પ્રમાણે ગ્રંથાલય પાછળ પૂરેપૂરો ખર્ચ કરવામાં આવ્યો છે તેનું વર્ષવાર આંકડા સાથેનું જરૂરી પ્રમાણપત્ર આપવામાં આવે, અને જો તે અંગે અત્યાર સુધીની શરતોના સંદર્ભમાં ખર્ચ કરવામાં ઊણપ રહેલી હોય તો તેટલી રકમનાં પુસ્તકોની ખરીદી કરીને તેમ કર્યાની જાણ કરવામાં આવે;

૩. પુસ્તકો અને સામયિકો માટે પ્રત્યેક વિદ્યાશાખા દીઠ પ્રતિવર્ષ રૂ. ૩,૦૦૦નો આવર્તક ખર્ચ કરવામાં આવે;

૪. યુનિવર્સિટીનાં ધારાધોરણ મુજબ શિક્ષકોને પગારધોરણ, મોંઘવારી ભથ્થું અને ઘરભાડા ભથ્થું આપવામાં આવે તથા તેમને તેમ જ છૂટા થયેલા શિક્ષકોને વેતન, વળતર કે અન્ય જે કાંઈ લેણું ચૂકવવાનું બાકી હોય તે ચૂકવી આપવામાં આવે; અને

૫. પ્રૉવિડંટ ફંડ અંગે સંચાલકમંડળના ફાળા અને ટ્રસ્ટની રચના સહિતનાં યુનિવર્સિટીનાં તમામ ધારાધોરણોનું પાલન કરવામાં આવે."

સિન્ડિકેટનો રિપોર્ટ

"આથી ઠરાવવામાં આવે છે કે એકેડેમિક કાઉન્સિલની ઉપર જણાવેલ ભલામણ સાથે સિન્ડિકેટ સંમત છે એમ સેનેટને રિપોર્ટ કરવો."

સિન્ડિકેટ તરફથી નીચેનો ઠરાવ રજૂ કરવાની **આચાર્ય એચ. કે. ત્રિવેદી**એ નોટિસ આપી હતી :

"આથી સેનેટની આ સભા શેઠ એચ. પી. આર્ટ્સ એન્ડ તલોદ એસ. એમ. કૉમર્સ કૉલેજ, તલોદના જોડાણ અંગેનો સિન્ડિકેટનો રિપોર્ટ સ્વીકારે છે અને એકેડેમિક કાઉન્સિલે તેની ભલામણમાં સૂચવેલી શરતોનું પરિપાલન થયેથી સદરહુ અભ્યાસક્રમ તેમાં જણાવેલ સમય સુધી શીખવવા માટે સદરહુ કૉલેજને જોડાણ આપવામાં આવે, એમ રાજ્ય સરકારને ભલામણ કરે છે."

સદરહુ પ્રસ્તાવ આચાર્ય એચ. કે. ત્રિવેદીની ગેરહાજરીમાં આચાર્ય એમ. સી. શાહે રજૂ કર્યો, તેને આચાર્ય એમ. એસ. પંડિતે ટેકો આપ્યો.

તે પર મત લેવામાં આવતાં તે સર્વાનુમતે મંજૂર કરવામાં આવ્યો.

૨૦. સરસપુર આર્ટ્સ એન્ડ કૉમર્સ કૉલેજ, અમદાવાદ તરફથી જૂન ૧૯૭૨થી બી.કૉમ.માં એડવાન્સ્ડ એકાઉન્ટિંગ એન્ડ ઑડિટિંગના ચાલુ જોડાણ માટેની અરજી.

એકૅડેમિક કાઉન્સિલની ભલામણ

"આથી ઠરાવવામાં આવે છે કે સરસપુર આર્ટ્સ એન્ડ કૉમર્સ કૉલેજ, અમદાવાદ નીચે જણાવેલ શરતોનું પાલન સિન્ડિકેટને સંતોષ થાય તે રીતે તા. ૧૫-૧૦-૧૯૭૨ સુધીમાં કરે તો તેને બી.એ.(સમા.)માં સમાજશાસ્ત્ર તથા બી.કૉમ.માં એડવાન્સ્ડ એકાઉન્ટિંગ એન્ડ ઑડિટિંગના અભ્યાસક્રમો શીખવવા માટે તા. ૧૫-૬-૧૯૭૨થી તા. ૧૪-૬-૧૯૭૫ સુધીનું ચાલુ જોડાણ આપવા સિન્ડિકેટને તથા સેનેટને ભલામણ કરવી :

૧. ગ્રંથાલય માટે સેનેટે અત્યાર સુધી વખતોવખત મૂકેલી શરતો પ્રમાણે ગ્રંથાલય પાછળ પૂરેપૂરો ખર્ચ કરવામાં આવ્યો છે તેનું વર્ષવાર આંકડા સાથેનું જરૂરી પ્રમાણપત્ર આપવામાં આવે, અને જે તે અંગે અત્યાર સુધીની શરતોના સંદર્ભમાં ખર્ચ કરવામાં ઊણપ રહેલી હોય તો તેટલી રકમનાં પુસ્તકોની ખરીદી કરીને તેમ કર્યાની જાણ કરવામાં આવે;

૨. પુસ્તકો અને સામયિકો માટે પ્રત્યેક વિદ્યાશાખા દીઠ પ્રતિવર્ષ રૂ. ૩,૦૦૦નો આવર્તક ખર્ચ કરવામાં આવે;

૩. યુનિવર્સિટીનાં ધારાધોરણ મુજબ શિક્ષકોને પગારધોરણ, મોંઘવારી ભથ્થું અને ઘરભાડા ભથ્થું આપવામાં આવે તથા તેમને તેમ જ છૂટા થયેલા શિક્ષકોને વેતન, વળતર કે અન્ય જે કાંઈ લેણું ચૂકવવાનું બાકી હોય તો તે ચૂકવી આપવામાં આવે; અને

૪. પ્રોવિડંટ ફંડ અંગે સંચાલકમંડળના ફાળા અને ટ્રસ્ટની રચના સહિતનાં યુનિવર્સિટીનાં તમામ ધારા-ધોરણોનું પાલન કરવામાં આવે."

સિન્ડિકેટનો રિપોર્ટ

"આથી ઠરાવવામાં આવે છે કે એકૅડેમિક કાઉન્સિલની ઉપર જણાવેલ ભલામણ સાથે સિન્ડિકેટ સંમત છે એમ સેનેટને રિપોર્ટ કરવો."

સિન્ડિકેટ તરફથી નીચેનો ઠરાવ રજૂ કરવાની **આચાર્ય એચ. એ. પટેલે** નોટિસ આપી હતી :

"આથી સેનેટની આ સભા સરસપુર આર્ટ્સ એન્ડ કૉમર્સ કૉલેજ, અમદાવાદના જોડાણ અંગેનો સિન્ડિકેટનો રિપોર્ટ સ્વીકારે છે અને એકૅડેમિક કાઉન્સિલે તેની ભલામણમાં સૂચવેલી શરતોનું પરિપાલન થયેથી સદરહુ અભ્યાસક્રમ તેમાં જણાવેલ સમય સુધી શીખવવા માટે સદરહુ કૉલેજને જોડાણ આપવામાં આવે એમ રાજ્ય સરકારને ભલામણ કરે છે."

સદરહુ પ્રસ્તાવ આચાર્ય એચ. એ. પટેલની ગેરહાજરીમાં આચાર્ય એમ. સી. શાહે રજૂ કર્યો, તેને **આચાર્ય એમ. એસ. પંડિતે** ટેકો આપ્યો.

તે પર મત લેવામાં આવતાં તે સર્વાનુમતે મંજૂર કરવામાં આવ્યો.

૨૧. યુવરાજ સુભગસિંહજી આર્ટ્સ એન્ડ શ્રી. કે. એસ. શાહ કૉમર્સ કૉલેજ, દેવગઢબારિયા તરફથી જૂન ૧૯૭૨થી બી.એ. (પ્રિન્સિ.)માં અર્થશાસ્ત્ર, ગુજરાતી અને બી.એ. (સમા.)માં સંસ્કૃત, મનોવિજ્ઞાન અને ઇતિહાસના અભ્યાસક્રમો શીખવવા માટે કાયમી જોડાણ માટેની અરજી.

એકેડેમિક કાઉન્સિલની ભલામણ

"આથી ઠરાવવામાં આવે છે કે યુવરાજ સુભગસિંહજી આર્ટ્સ એન્ડ શ્રી. કે. એસ. શાહ કૉમર્સ કૉલેજ દેવગઢબારિયા, શિક્ષકગણની નિમણૂકો અંગેની શરત સહિતની નીચે જણાવેલ શરતોનું પાલન સિન્ડિકેટને સંતોષ થાય તે રીતે તા. ૧૫--૬--૧૯૭૨ સુધીમાં કરે તો તેને બી.એ.(પ્રિન્સિ.)માં અર્થશાસ્ત્ર, ગુજરાતી; બી.એ.(સબો.)માં સંસ્કૃત, મનોવિજ્ઞાન અને ઇતિહાસના અભ્યાસક્રમો શીખવવા માટે તા. ૧૫--૬--૧૯૭૨થી તા. ૧૪--૬--૧૯૭૩ સુધીનું ચાલુ જોડાણ આપવા સિન્ડિકેટને તથા સેનેટને ભલામણ કરવી :

૧. વાણિજ્યના પ્રાધ્યાપકની નિમણૂક કરવામાં આવે;

૨. વાચનાલય અને પુસ્તકાલય માટે મોટા ખંડની વ્યવસ્થા કરવામાં આવે;

૩. ગ્રંથાલય માટે સેનેટે અત્યાર સુધી વખતોવખત મૂકેલી શરતો પ્રમાણે ગ્રંથાલય પાછળ પૂરેપૂરો ખર્ચ કરવામાં આવ્યો છે તેનું વર્ષવાર આંકડા સાથેનું જરૂરી પ્રમાણપત્ર આપવામાં આવે, અને જો તે અંગે અત્યાર સુધીની શરતોના સંદર્ભમાં ખર્ચ કરવામાં ઊણપ રહેલી હોય તો તેટલી રકમનાં પુસ્તકોની ખરીદી કરીને તેમ કર્યાની જાણ કરવામાં આવે;

૪. પુસ્તકો અને સામયિકો માટે પ્રત્યેક વિદ્યાશાખા દીઠ પ્રતિવર્ષ રૂ. ૩,૦૦૦નો આવર્તક ખર્ચ કરવામાં આવે;

૫. યુનિવર્સિટીનાં ધારાધોરણ મુજબ શિક્ષકોને પગારધોરણ, મોંઘવારી ભથ્થું અને ઘરભાડા ભથ્થું આપવામાં આવે તથા તેમને તેમ જ છૂટા થયેલા શિક્ષકોને વેતન, રળતર કે અન્ય જે કાંઈ લેણું ચૂકવવાનું બાકી હોય તો તે ચૂકવી આપવામાં આવે;

૬. પ્રૉવિડંટ ફંડ અંગે સંચાલકમંડળના ફાળા અને ટ્રસ્ટનો રચના સહિતનાં યુનિવર્સિટીનાં તમામ ધારા-ધોરણોનું પાલન કરવામાં આવે."

સિન્ડિકેટનો રિપોર્ટ

"આથી ઠરાવવામાં આવે છે કે એકેડેમિક કાઉન્સિલની ઉપર જણાવેલ ભલામણ સાથે સિન્ડિકેટ સંમત છે એમ સેનેટને રિપોર્ટ કરવો."

સિન્ડિકેટ તરફથી નીચેનો ઠરાવ રજૂ કરવાનો **આચાર્ય એચ. કે. ત્રિવેદી**એ નોટિસ આપી હતી :

"આથી સેનેટની આ સભા યુવરાજ સુભગસિંહજી આર્ટ્સ એન્ડ કે. એસ. શાહ કૉમર્સ કૉલેજ, દેવગઢબારિયાના જોડાણ અંગેનો સિન્ડિકેટનો રિપોર્ટ સ્વીકારે છે અને એકેડેમિક કાઉન્સિલે તેની ભલામણમાં સૂચવેલી શરતોનું પરિપાલન થયેથી સદરહુ અભ્યાસક્રમ તેમાં જણાવેલ સમય સુધી શીખવવા માટે સદરહુ કૉલેજને જોડાણ આપવામાં આવે, એમ રાજ્ય સરકારને ભલામણ કરે છે."

સદરહુ પ્રસ્તાવ આચાર્ય એચ. કે. ત્રિવેદીની ગેરહાજરીમાં આચાર્ય બી. એમ. પીરજાદાએ રજૂ કર્યો, તેને આચાર્ય એમ. સી. દેસાઈએ ટેકો આપ્યો.

તે પર મત લેવામાં આવતાં તે સર્વાનુમતે મંજૂર કરવામાં આવ્યો.

૨૨. શ્રી કિશનદાસ કીકાણી આર્ટ્સ એન્ડ કૉમર્સ કૉલેજ, ધંધુકા તરફથી જૂન ૧૯૭૨થી બી.કૉમ.માં આંકડાશાસ્ત્રના અભ્યાસક્રમો શીખવવા માટે ચાલુ જોડાણ માટેની અરજી.

એકૅડેમિક કાઉન્સિલની ભલામણ

"આથી ઠરાવવામાં આવે છે કે શ્રી કિશનદાસ કીકાણી આર્ટ્સ એન્ડ કૉમર્સ કૉલેજ, ધંધુકા નીચે જણાવેલ શરતોનું પાલન સિન્ડિકેટને સંતોષ થાય તે રીતે તા. ૧૫--૫--૧૯૭૨ સુધીમાં કરે તો તેને બી.કૉમ.માં આંકડાશાસ્ત્રના અભ્યાસક્રમો શીખવવા માટે તા. ૧૫--૬--૧૯૭૨થી તા. ૧૪--૬--૧૯૭૪ સુધીનું ચાલુ જોડાણ આપવા સિન્ડિકેટને તથા સેનેટને ભલામણ કરવી :

૧. યોગ્ય લાયકાત ધરાવતા ગ્રંથપાલની નિમણૂક કરવામાં આવે;

૨. ગ્રંથાલય માટે સેનેટે અત્યાર સુધી વખતોવખત મૂકેલી શરતો પ્રમાણે ગ્રંથાલય પાછળ પૂરેપૂરો ખર્ચ કરવામાં આવ્યો છે તેનું વર્ષવાર આંકડા સાથેનું જરૂરી પ્રમાણપત્ર આપવામાં આવે અને જો તે અંગે અત્યાર સુધીની શરતોના સંદર્ભમાં ખર્ચ કરવામાં ઊણપ રહેલી હોય તો તેટલી રકમનાં પુસ્તકોની ખરીદી કરીને તેમ કર્યાની જાણ કરવામાં આવે;

૩. પુસ્તકો અને સામયિકો માટે પ્રત્યેક વિદ્યાશાખા દીઠ પ્રતિવર્ષ રૂ. ૩,૦૦૦નો આવર્તક ખર્ચ કરવામાં આવે;

૪. યુનિવર્સિટીનાં ધારાધોરણ મુજબ શિક્ષકોને પગારધોરણ, મોંઘવારી ભથ્થું અને ઘરભાડા ભથ્થું આપવામાં આવે તથા તેમને તેમ જ છૂટા થયેલા શિક્ષકોને વેતન, વળતર કે અન્ય જે કાંઈ લેણું ચૂકવવાનું બાકી હોય તો તે ચૂકવી આપવામાં આવે; અને

૫. પ્રૉવિડંટ ફંડ અંગે સંચાલકમંડળના ફાળા અને ટ્રસ્ટની રચના સહિતનાં યુનિવર્સિટીનાં તમામ ધારાધોરણોનું પાલન કરવામાં આવે."

સિન્ડિકેટનો રિપોર્ટ

"આથી ઠરાવવામાં આવે છે કે એકૅડેમિક કાઉન્સિલની ઉપર જણાવેલ ભલામણ સાથે સિન્ડિકેટ સંમત છે એમ સેનેટને રિપોર્ટ કરવો."

સિન્ડિકેટ તરફથી નીચેનો ઠરાવ રજૂ કરવાની **ડૉ. એચ. જી. શાસ્ત્રી**એ નોટિસ આપી હતી :

"આથી સેનેટની આ સભા શ્રી કિશનદાસ કીકાણી આર્ટ્સ એન્ડ કૉમર્સ કૉલેજ, ધંધુકાના જોડાણ અંગેનો સિન્ડિકેટનો રિપોર્ટ સ્વીકારે છે અને એકૅડેમિક કાઉન્સિલે તેની ભલામણમાં સૂચવેલી શરતોનું પરિપાલન થયેથી સદરહુ અભ્યાસક્રમ તેમાં જણાવેલ સમય સુધી શીખવવા માટે સદરહુ કૉલેજને જોડાણ આપવામાં આવે, એમ રાજ્ય સરકારને ભલામણ કરે છે."

સદરહુ પ્રસ્તાવ ડૉ. એચ. જી. શાસ્ત્રીની ગેરહાજરીમાં આચાર્ય પ્રેમશંકર હ. ભટ્ટે રજૂ કર્યો, તેને આચાર્ય એમ. એસ. પંડિતે ટેકો આપ્યો.

તે પર મત લેવામાં આવતાં તે સર્વાનુમતે મંજૂર કરવામાં આવ્યો.

૨૩. શ્રીમતી એચ.સી. પટેલ (કંડારી) આર્ટ્સ એન્ડ કૉમર્સ કૉલેજ, મિયાગામ-કરજણ તરફથી જૂન ૧૯૭૨થી બી.એ.(સમો.)માં અંગ્રેજીના અભ્યાસક્રમો શીખવવા માટે ચાલુ જોડાણ માટેની અરજી.

એકૅડેમિક કાઉન્સિલની ભલામણ

"આથી ઠરાવવામાં આવે છે કે શ્રીમતી એચ. સી. પટેલ (કંડારી) આર્ટ્સ ઍન્ડ કૉમર્સ કૉલેજ, મિયાગામ--કરજણ નીચે જણાવેલ શરતોનું પાલન સિન્ડિકેટને સંતોષ થાય તે રીતે તા. ૧૧--૫--૧૯૭૨ સુધીમાં કરે તો તેને બી.એ.(સબો.)માં અંગ્રેજીના અભ્યાસક્રમો શીખવવા માટે તા. ૧૫--૬--૧૯૭૨થી તા. ૧૪--૬--૧૯૭૫ સુધીનું ચાલુ જોડાણ આપવા સિન્ડિકેટને તથા સેનેટને ભલામણ કરવી :

૧. ગ્રંથાલય માટે સેનેટે અત્યાર સુધી વખતોવખત મૂકેલી શરતો પ્રમાણે ગ્રંથાલય પાછળ પૂરેપૂરા ખર્ચ કરવામાં આવ્યો છે તેનું વર્ષવાર આંકડા સાથેનું જરૂરી પ્રમાણપત્ર આપવામાં આવે અને જો તે અંગે અત્યાર સુધીની શરતોના સંદર્ભમાં ખર્ચ કરવામાં ઊણપ રહેલી હોય તો તેટલી રકમનાં પુસ્તકોની ખરીદી કરીને તેમ કર્યાની જાણ કરવામાં આવે;

૨. પુસ્તકો અને સામયિકો માટે પ્રત્યેક વિદ્યાશાખા દીઠ પ્રતિવર્ષ રૂ. ૩,૦૦૦નો આવર્તક ખર્ચ કરવામાં આવે;

૩. યુનિવર્સિટીનાં ધારાધોરણ મુજબ શિક્ષકોને પગારધોરણ, મોંઘવારી ભથ્થું અને ઘરભાડા ભથ્થું આપવામાં આવે તથા તેમને તેમ જ છૂટા થયેલા શિક્ષકોને વેતન, વળતર કે અન્ય જે કાંઈ લેણું ચૂકવવાનું બાકી હોય તો તે ચૂકવી આપવામાં આવે; અને

૪. પ્રૉવિડંટ ફંડ અંગે સંચાલકમંડળના ફાળા અને ટ્રસ્ટની રચના સહિતનાં યુનિવર્સિટીનાં તમામ ધારાધોરણોનું પાલન કરવામાં આવે."

સિન્ડિકેટનો રિપોર્ટ

"આથી ઠરાવવામાં આવે છે કે એકૅડેમિક કાઉન્સિલની ઉપર જણાવેલ ભલામણ સાથે સિન્ડિકેટ સંમત છે એમ સેનેટને રિપોર્ટ કરવો."

સિન્ડિકેટ તરફથી નીચેનો ઠરાવ રજૂ કરવાની **આચાર્ય એસ. આર. ભટ્ટે** નોટિસ આપી હતી :

"આથી સેનેટની આ સભા શ્રીમતી એચ. સી. પટેલ (કંડારી) આર્ટ્સ ઍન્ડ કૉમર્સ કૉલેજ, મિયાગામ--કરજણના જોડાણ અંગેનો સિન્ડિકેટનો રિપોર્ટ સ્વીકારે છે અને એકૅડેમિક કાઉન્સિલે તેની ભલામણમાં સૂચવેલી શરતોનું પરિપાલન થયેથી સદરહુ અભ્યાસક્રમ તેમાં જણાવેલ સમય સુધી શીખવવા માટે સદરહુ કૉલેજને જોડાણ આપવામાં આવે એમ રાજ્ય સરકારને ભલામણ કરે છે."

સદરહુ પ્રસ્તાવ આચાર્ય એસ. આર. ભટ્ટની ગેરહાજરીમાં આચાર્ય પ્રેમશંકર હ. ભટ્ટે રજૂ કર્યો, તેને **આચાર્ય એમ. સી. શાહે** ટેકો આપ્યો.

તે પર મત લેવામાં આવતાં તે સર્વાનુમતે મંજૂર કરવામાં આવ્યો.

૨૪. શાહ કે. એસ. આર્ટ્સ ઍન્ડ વી. એમ. પારેખ કૉમર્સ કૉલેજ, કપડવંજ તરફથી જૂન ૧૯૭૨થી બી.કૉમ.માં એડવાન્સ્ડ એકાઉન્ટિંગ ઍન્ડ ઑડિટિંગના અભ્યાસક્રમો શીખવવા માટે ચાલુ જોડાણ માટેની અરજી.

એકૅડેમિક કાઉન્સિલની ભલામણ

"આથી ઠરાવવામાં આવે છે કે શાહ કે. એસ. આર્ટ્સ ઍન્ડ વી. એમ. પારેખ કૉમર્સ કૉલેજ, કપડવંજ શિક્ષકગણની નિમણૂકો અંગેની શરત સહિતની નીચે જણાવેલ શરતોનું પાલન સિન્ડિકેટને સંતોષ થાય તે રીતે

તા. ૧૫--૫--૧૯૭૨ સુધીમાં કરે તો તેને બી.કૉમ.માં એડવાન્સ્ડ એકાઉન્ટિંગ ઍન્ડ ઑડિટિંગના અભ્યાસક્રમો શીખવવા માટે તા. ૧૫--૬--૧૯૭૨થી તા. ૧૪--૬--૧૯૭૪ સુધીનું ચાલુ જોડાણ આપવા સિન્ડિકેટને તથા સેનેટને ભલામણ કરવી :

૧. યોગ્ય લાયકાત ધરાવતા ગ્રંથપાલની નિમણૂક કરવામાં આવે;

૨. ગ્રંથાલય માટે સેનેટે અત્યાર સુધી વખતોવખત મૂકેલી શરતો પ્રમાણે ગ્રંથાલય પાછળ પૂરેપૂરો ખર્ચ કરવામાં આવ્યો છે તેનું વર્ષવાર આંકડા સાથેનું જરૂરી પ્રમાણપત્ર આપવામાં આવે, અને જો તે અંગે અત્યાર સુધીની શરતોના સંદર્ભમાં ખર્ચ કરવામાં ઊણપ રહેલી હોય તો તેટલી રકમનાં પુસ્તકોની ખરીદી કરીને તેમ કર્યાની જાણ કરવામાં આવે;

૩. પુસ્તકો અને સામયિકો માટે પ્રત્યેક વિદ્યાશાખા દીઠ પ્રતિવર્ષ રૂ. ૩,૦૦૦નો આવર્તક ખર્ચ કરવામાં આવે;

૪. યુનિવર્સિટીનાં ધારાધોરણો મુજબ શિક્ષકોને પગારધોરણ, મોંઘવારી ભથ્થું અને ઘરભાડા ભથ્થું આપવામાં આવે તથા તેમને તેમ જ છૂટા થયેલા શિક્ષકોને વેતન, વળતર કે અન્ય જે કાંઈ હોણું ચૂકવવાનું બાકી હોય તો તે ચૂકવી આપવામાં આવે; અને

૫. પ્રૉવિડંટ ફંડ અંગે સંચાલકમંડળના ફાળા અને ટ્રસ્ટની રચના સહિતનાં યુનિવર્સિટીનાં તમામ ધારાધોરણોનું પાલન કરવામાં આવે."

સિન્ડિકેટનો રિપોર્ટ

"આથી ઠરાવવામાં આવે છે કે ઍકેડેમિક કાઉન્સિલની ઉપર જણાવેલ ભલામણ સાથે સિન્ડિકેટ સંમત છે એમ સેનેટને રિપોર્ટ કરવો."

સિન્ડિકેટ તરફથી નીચેનો ઠરાવ રજૂ કરવાની **આચાર્ય ડી. એચ. વેલવને** નોટિસ આપી હતી :

"આથી સેનેટની આ સભા શાહ કે. એસ. આર્ટ્સ ઍન્ડ વી. એમ. પારેખ કૉમર્સ કૉલેજ, કપડવંજ-ના જોડાણ અંગેનો સિન્ડિકેટનો રિપોર્ટ સ્વીકારે છે અને ઍકેડેમિક કાઉન્સિલે તેની ભલામણમાં સૂચવેલી શરતોનું પરિપાલન થયેથી સદરહુ અભ્યાસક્રમ તેમાં જણાવેલ સમય સુધી શીખવવા માટે સદરહુ કૉલેજને જોડાણ આપવામાં આવે એમ રાજ્ય સરકારને ભલામણ કરે છે."

ઉપરનો પ્રસ્તાવ આચાર્ય ડી. એચ. વેલવને રજૂ કર્યો, તેને આચાર્ય એમ. સી. શાહે ટેકો આપ્યો.

સદરહુ બાબત અંગે કેટલીક ચર્ચા થઈ તે પછી પ્રો. એસ. બી. વોરાએ અધ્યક્ષશ્રીને પૂછ્યું કે સદરહુ કૉલેજ-ના આચાર્ય શ્રી. ચન્દ્રગુપ્ત ભટ્ટ આ સભામાં હાજર રહી શકે ખરા ?

કુલપતિશ્રીએ જણાવ્યું કે સેનેટના સભ્યોની યાદીમાં જે સભ્યોનું નામ હોય તે સભ્ય આ સભાગૃહમાં હાજર રહી શકે છે.

તે પછી આચાર્ય ચન્દ્રગુપ્ત ભટ્ટે સભામાં હાજરી આપી.

આ તબક્કે કુલપતિશ્રીએ સ્પષ્ટતા કરી કે કાનૂની દૃષ્ટિએ આચાર્ય ચન્દ્રગુપ્ત ભટ્ટને બદલે બીજા આચાર્યની નિમણૂક મંજૂર કરવામાં આવી નથી ત્યાં સુધી તેઓ આ સભામાં હાજર રહી શકે છે એ ખરું, પરંતુ આચાર્યપદેથી પોતે ફારેગ થયા હોય તો આ સભામાં હાજર રહેવું તેમના માટે યોગ્ય છે કે કેમ તે (પ્રોપ્રાઇટીની દૃષ્ટિએ) તેમણે પોતાને માટે નક્કી કરવાનું છે.

તે પછી સદરહુ બાબત પર ચર્ચા આગળ ચાલી. તે દરમિયાન શ્રી. લાલભાઈ ૨. દેસાઈએ પ્રસ્તાવ રજૂ કર્યો કે સદરહુ બાબત સિન્ડિકેટની પુનર્વિચારણા માટે પાછી મોકલવામાં આવે. તેને આચાર્ય એમ. સી. શાહે ટેકો આપ્યો.

તે પછી આચાર્ય દર્શનસિંગ શીખે કાનૂની મુદ્દો ઉઠાવ્યો કે કૉલેજના જોડાણને લગતી બાબત આ સભાગૃહ પુનર્વિચારણા માટે પાછી મોકલી શકે ?

અધ્યક્ષશ્રીએ ચુકાદો આપતાં જણાવ્યું કે રેફરન્સ બૅકનો પ્રસ્તાવ કાનૂનસર છે.

તે પછી આચાર્ય બી. એમ. પીરજાદાએ પ્રસ્તાવ રજૂ કર્યો કે સદરહુ બાબત અંગે વિચારણા કરવા માટે આ સભાગૃહને સમિતિના રૂપમાં ફેરવવામાં આવે. તેને આચાર્ય ગિરીશભાઈ પટેલે ટેકો આપ્યો.

આ પ્રસ્તાવના સમર્થનમાં ૧૫ કરતાં વધુ સભ્યો ઊભા થયા. તે પછી આચાર્ય બી. એમ. પીરજાદાના સદરહુ પ્રસ્તાવ પર મત લેવામાં આવતાં તેની તરફેણમાં ૯૫ અને વિરુદ્ધમાં ૪૩ મત પડ્યા. આમ આચાર્ય બી. એમ. પીરજાદાના પ્રસ્તાવને સભાગૃહમાં હાજર રહેલા સભ્યોની બે-તૃતીયાંશ જેટલી બહુમતી મળી નહીં તેથી તે પ્રસ્તાવ ઊડી ગયો.

તે પછી આચાર્ય ડી. એચ. વેલવનના મૂળ પ્રસ્તાવ પર મત લેવામાં આવતાં તે વિનાવિરોધે ઊડી ગયો.

આ ઠરાવની નોંધ કેમ કરવી તે અંગે કેટલાક સભ્યોએ સૂચનો કર્યાં. તે પરથી આચાર્ય દર્શનસિંગ શીખે કાનૂની મુદ્દો ઉઠાવ્યો કે સદરહુ બાબત અંગે ચર્ચાવિચારણા પૂરી થઈ ગઈ છે તો હવે ચર્ચા કયા મુદ્દા પર ચાલે છે? પૂરી થઈ ગયેલી બાબત અંગે હવે ચર્ચા ચાલી શકે ખરી ?

અધ્યક્ષશ્રીએ ચુકાદો આપતાં જણાવ્યું કે સદરહુ બાબત અંગે વિશેષ ચર્ચા થઈ શકે નહીં.

૨૫. દેસાઈ સી. એમ. આર્ટ્સ એન્ડ કૉમર્સ કૉલેજ, વીરમગામ તરફથી જૂન ૧૯૭૨થી બી.એ. (પ્રિન્સિ.)માં ગુજરાતી, અર્થશાસ્ત્ર; તથા બી.એ. (સબો.)માં મનોવિજ્ઞાન, સંસ્કૃત અને આંકડાશાસ્ત્ર; તથા બી.કૉમ.માં એડવાન્સ્ડ એકાઉન્ટિંગ એન્ડ ઑડિટિંગના અભ્યાસક્રમો શીખવવા માટે કાયમી જોડાણ તથા પ્રથમ વર્ષ બી.એ.માં અંગ્રેજીના અભ્યાસક્રમો શીખવવા માટે વધારાના જોડાણ માટેની અરજી.

એકૅડેમિક કાઉન્સિલની ભલામણ

"આથી ઠરાવવામાં આવે છે કે દેસાઈ સી. એમ. આર્ટ્સ એન્ડ કૉમર્સ કૉલેજ, વીરમગામ શિક્ષકગણની નિમણૂકો અંગેની શરત રહિતની નીચે જણાવેલ શરતોનું પાલન સિન્ડિકેટને સંતોષ થાય તે રીતે તા. ૧૫--૧--૧૯૭૨ સુધીમાં કરે તો તેને બી.એ.(પ્રિન્સિ.)માં ગુજરાતી અને અર્થશાસ્ત્ર; તથા બી.એ.(સબો.)માં મનોવિજ્ઞાન, સંસ્કૃત અને આંકડાશાસ્ત્ર; તથા બી.કૉમ.માં એડવાન્સ્ડ એકાઉન્ટિંગ એન્ડ ઑડિટિંગના અભ્યાસક્રમો શીખવવા માટે તા. ૧૧-૬-૧૯૭૨થી તા. ૧૪--૬--૧૯૭૭ સુધીનું ચાલુ જોડાણ આપવા સિન્ડિકેટને તથા સેનેટને ભલામણ કરવી :

૧. નીચે પ્રમાણે નિમણૂકો કરવામાં આવે :
   (૧) વાણિજ્યના પ્રાધ્યાપક
   (૨) હિંદીના ખંડ સમયના વ્યાખ્યાતા;

૨. ગ્રંથાલય માટે સેનેટે અત્યાર સુધી વખતોવખત મૂકેલી શરતો પ્રમાણે ગ્રંથાલય પાછળ પૂરેપૂરો ખર્ચ કરવામાં આવ્યો છે તેનું વર્ષવાર આંકડા સાથેનું જરૂરી પ્રમાણપત્ર આપવામાં આવે, અને જો તે અંગે અત્યાર સુધીની શરતોના સંદર્ભમાં ખર્ચ કરવામાં ઊણપ રહેલી હોય તો તેટલી રકમનાં પુસ્તકોની ખરીદી કરીને તેમ કર્યાની જાણ કરવામાં આવે;

૩. પુસ્તકો અને સામયિકો માટે પ્રત્યેક વિદ્યાશાખા દીઠ પ્રતિવર્ષ રૂ. ૩,૦૦૦નો આવર્તક ખર્ચ કરવામાં આવે;

૪. યુનિવર્સિટીનાં ધારાધોરણ મુજબ શિક્ષકોને પગારધોરણ, મોંઘવારી ભથ્થું અને ઘરભાડા ભથ્થું આપવામાં આવે તથા તેમને તેમ જ છૂટા થયેલા શિક્ષકોને વેતન, વળતર કે અન્ય જે કંઈ બેાજું ચૂકવવાનું બાકી હોય તો તે ચૂકવી આપવામાં આવે; અને

૫. પ્રૉવિડંટ ફંડ અંગે સંચાલકમંડળના ફાળા અને ટ્રસ્ટની રચના સહિતનાં યુનિવર્સિટીનાં તમામ ધારા-ધોરણોનું પાલન કરવામાં આવે."

સિન્ડિકેટનો રિપોર્ટ

"આથી ઠરાવવામાં આવે છે કે એકેડેમિક કાઉન્સિલની ઉપર જણાવેલ ભલામણ સાથે સિન્ડિકેટ સંમત છે એમ સેનેટને રિપોર્ટ કરવો."

સિન્ડિકેટ તરફથી નીચેનો ઠરાવ રજૂ કરવાની **આચાર્ય એચ. કે. ત્રિવેદી**એ નોટિસ આપી હતી :

"આથી સેનેટની આ સભા દેસાઈ સી. એમ. આર્ટ્સ એન્ડ કૉમર્સ કૉલેજ, વીરમગામના જોડાણ અંગેનો સિન્ડિકેટનો રિપોર્ટ સ્વીકારે છે અને એકેડેમિક કાઉન્સિલે તેની ભલામણમાં સૂચવેલી શરતોનું પરિપાલન થયેથી સદરહુ અભ્યાસક્રમ તેમાં જણાવેલ સમય સુધી શીખવવા માટે સદરહુ કૉલેજને જોડાણ આપવામાં આવે, એમ રાજ્ય સરકારને ભલામણ કરે છે."

સદરહુ પ્રસ્તાવ આચાર્ય એચ. કે. ત્રિવેદીએ રજૂ કર્યો, તેને આચાર્ય એ. બો. વ્યાસે ટેકો આપ્યો.

તે પર મત લેવામાં આવતાં તે સર્વાનુમતે મંજૂર કરવામાં આવ્યો.

૨૬. આર્ટ્સ એન્ડ કૉમર્સ કૉલેજ, ખેડા તરફથી જૂન ૧૯૭૨થી બી.એ. (પ્રિન્સિ.)માં અર્થશાસ્ત્ર, ગુજરાતી અને બી.એ. (સબો.)માં મનોવિજ્ઞાન; તથા બી.કૉમ.માં એડવાન્સ્ડ એકાઉન્ટિંગ એન્ડ ઑડિટિંગના અભ્યાસક્રમો શીખવવા માટે ચાલુ જોડાણ માટેની અરજી.

એકેડેમિક કાઉન્સિલની ભલામણ

"આથી ઠરાવવામાં આવે છે કે આર્ટ્સ એન્ડ કૉમર્સ કૉલેજ, ખેડા શિક્ષકગણનાં નિમણૂકો અંગેની શરત સહિતની નીચે જણાવેલ શરતોનું પાલન સિન્ડિકેટને સંતોષ થાય તે રીતે તા. ૧૫--૬--૧૯૭૨ સુધીમાં કરે તો તેને બી.એ.(પ્રિન્સિ.)માં અર્થશાસ્ત્ર અને ગુજરાતી; તથા બી.એ.(સબો.)માં મનોવિજ્ઞાન તથા બી.કૉમ.માં એડવાન્સ્ડ એકાઉન્ટિંગ એન્ડ ઑડિટિંગના અભ્યાસક્રમો શીખવવા માટે તા. ૧૫--૬--૧૯૭૨થી તા. ૧૪--૬--૧૯૭૫ સુધીનું ચાલુ જોડાણ આપવા સિન્ડિકેટને તથા સેનેટને ભલામણ કરવી :

૧. નીચે જણાવેલ નિમણૂકો કરવામાં આવે :
   (૧) હિંદીના ખંડ સમયના વ્યાખ્યાતા
   (૨) યોગ્ય લાયકાત ધરાવતા ગ્રંથપાલ;

૨. ગ્રંથાલય માટે સેનેટે અત્યાર સુધી વખતોવખત મૂકેલી શરતો પ્રમાણે ગ્રંથાલય પાછળ પૂરેપૂરો ખર્ચ કરવામાં આવ્યો છે તેનું વર્ષવાર આંકડા સાથેનું જરૂરી પ્રમાણપત્ર આપવામાં આવે અને જો તે અંગે અત્યાર સુધીની શરતોના સંદર્ભમાં ખર્ચ કરવામાં ઊણપ રહેલી હોય તો તેટલી રકમનાં પુસ્તકોની ખરીદી કરીને તેમ કર્યાની જાણ કરવામાં આવે;

૩. પુસ્તકો અને સામયિકો માટે પ્રત્યેક વિદ્યાશાખા દીઠ પ્રતિવર્ષ રૂ. ૩,૦૦૦નો આવર્તક ખર્ચ કરવામાં આવે.

૪. ઓછામાં ઓછા ૨૫ વિદ્યાર્થીઓ રહી શકે તેવા છાત્રાલયની જોગવાઈ કરવામાં આવે તથા તેના ગૃહપતિને ભાડામુક્ત રહેઠાણની યોગ્ય વ્યવસ્થા કરી આપવામાં આવે;

૫. યુનિવર્સિટીનાં ધારાધોરણ મુજબ શિક્ષકોને પગારધોરણ, મોંઘવારી ભથ્થું અને ઘરભાડા ભથ્થું આપવામાં આવે તથા તેમને તેમ જ છૂટા થયેલા શિક્ષકોને વેતન, વળતર કે અન્ય જે કાંઈ લેણું ચૂકવવાનું બાકી હોય તો તે ચૂકવી આપવામાં આવે; અને

૬. પ્રોવિડંટ ફંડ અંગે સંચાલકમંડળના ફાળા અને ટ્રસ્ટની રચના સહિતનાં યુનિવર્સિટીનાં તમામ ધારાધોરણોનું પાલન કરવામાં આવે."

સિન્ડિકેટનો રિપોર્ટ

"આથી ઠરાવવામાં આવે છે કે એકેડેમિક કાઉન્સિલની ઉપર જણાવેલ ભલામણ સાથે સિન્ડિકેટ સંમત છે એમ સેનેટને રિપોર્ટ કરવો."

સિન્ડિકેટ તરફથી નીચેનો ઠરાવ રજૂ કરવાની **આચાર્ય એચ. કે. ત્રિવેદી**એ નોટિસ આપી હતી :

"આથી સેનેટની આ સભા આર્ટ્સ એન્ડ કૉમર્સ કૉલેજ, ખેડાના જોડાણ અંગેનો સિન્ડિકેટનો રિપોર્ટ સ્વીકારે છે અને એકેડેમિક કાઉન્સિલે તેની ભલામણમાં સૂચવેલી શરતોનું પરિપાલન થયેથી સદરહુ અભ્યાસક્રમ તેમાં જણાવેલ સમય સુધી શીખવવા માટે સદરહુ કૉલેજને જોડાણ આપવામાં આવે એમ રાજ્ય સરકારને ભલામણ કરે છે."

સદરહુ પ્રસ્તાવ આચાર્ય એચ. કે. ત્રિવેદીએ રજૂ કર્યો, તેને આચાર્ય એમ. એસ. પંડિતે ટેકો આપ્યો.

તે પર મત લેવામાં આવતાં તે સર્વાનુમતે મંજૂર કરવામાં આવ્યો.

૨૭. શેઠ આર. એ. કૉલેજ ઑફ આર્ટ્સ એન્ડ કૉમર્સ, અમદાવાદ તરફથી જૂન ૧૯૭૨થી બી.કૉમ.માં એડવાન્સ્ડ એકાઉન્ટિંગ એન્ડ ઑડિટિંગના અભ્યાસક્રમો શીખવવા માટે ચાલુ જોડાણ માટેની અરજી.

એકેડેમિક કાઉન્સિલની ભલામણ

"આથી ઠરાવવામાં આવે છે કે ભવન્સ આર. એ. કૉલેજ ઑફ આર્ટ્સ એન્ડ કૉમર્સ, અમદાવાદ નીચે જણાવેલ શરતોનું પાલન સિન્ડિકેટને સંતોષ થાય તે રીતે તા. ૧૫--૫--૧૯૭૨ સુધીમાં કરે તો તેને બી.કૉમ.માં એડવાન્સ્ડ એકાઉન્ટિંગ એન્ડ ઑડિટિંગના અભ્યાસક્રમો શીખવવા માટે તા. ૧૫--૬--૧૯૭૨થી તા. ૧૪-૬-૧૯૭૫ સુધીનું ચાલુ જોડાણ આપવા સિન્ડિકેટને તથા સેનેટને ભલામણ કરવી :

૧. ગ્રંથાલય માટે સેનેટે અત્યાર સુધી વખતોવખત મૂકેલી શરતો પ્રમાણે ગ્રંથાલય પાછળ પૂરેપૂરો ખર્ચ કરવામાં આવ્યો છે તેનું વર્ષવાર આંકડા સાથેનું જરૂરી પ્રમાણપત્ર આપવામાં આવે અને જો તે અંગે અત્યાર સુધીની શરતોના સંદર્ભમાં ખર્ચ કરવામાં ઊણપ રહેલી હોય તો તેટલી રકમનાં પુસ્તકોની ખરીદી કરીને તેમ કર્યાની જાણ કરવામાં આવે;

૨. પુસ્તકો અને સામયિકો માટે પ્રત્યેક વિદ્યાશાખા દીઠ પ્રતિવર્ષ રૂ. ૩,૦૦૦નો આવર્તક ખર્ચ કરવામાં આવે;

૩. યુનિવર્સિટીનાં ધારાધોરણ મુજબ શિક્ષકોને પગારધોરણ, મોંઘવારી ભથ્થું તથા ઘરભાડા ભથ્થું આપવામાં આવે તથા તેમને તેમ જ છૂટા થયેલા શિક્ષકોને વેતન, વળતર કે જે કાંઈ અન્ય લેણું ચૂકવવાનું બાકી હોય તો તે ચૂકવી આપવામાં આવે; અને

૪. પ્રોવિડંટ ફંડ અંગે સંચાલકમંડળના ફાળા અને ટ્રસ્ટની રચના સહિતનાં યુનિવર્સિટીનાં તમામ ધારાધોરણોનું પાલન કરવામાં આવે."

સિન્ડિકેટનો રિપોર્ટ

"આથી ઠરાવવામાં આવે છે કે એકેડેમિક કાઉન્સિલની ઉપર જણાવેલ ભલામણ સાથે સિન્ડિકેટ સંમત છે એમ સેનેટને રિપોર્ટ કરવો."

સિન્ડિકેટ તરફથી નીચેનો ઠરાવ રજૂ કરવાની આચાર્ય એસ. આર. મહેતાએ નોટિસ આપી હતી :

"આથી સેનેટની આ સભા શેઠ આર. એ. કૉલેજ ઑફ આર્ટ્સ ઍન્ડ કૉમર્સ, અમદાવાદના જોડાણ અંગેનો સિન્ડિકેટનો રિપોર્ટ સ્વીકારે છે અને એકેડેમિક કાઉન્સિલે તેની ભલામણમાં સૂચવેલી શરતોનું પરિપાલન થયેથી સદરહુ અભ્યાસક્રમ તેમાં જણાવેલ સમય સુધી શીખવવા માટે સદરહુ કૉલેજને જોડાણ આપવામાં આવે એમ રાજ્ય સરકારને ભલામણ કરે છે."

સદરહુ પ્રસ્તાવ આચાર્ય એસ. આર. મહેતાની ગેરહાજરીમાં આચાર્ય એન. એસ. પંડ્યાએ રજૂ કર્યો, તેને આચાર્ય દર્શનસિંઞ શીખે ટેકો આપ્યો.

ને પર મત લેવામાં આવતાં તે સર્વાનુમતે મંજૂર કરવામાં આવ્યો.

૨૮. શ્રી બી. પી. બ્રહ્મભટ્ટ આર્ટ્સ ઍન્ડ એમ. એચ. ગુરુ કૉમર્સ કૉલેજ, ઊંઝા તરફથી જૂન ૧૯૭૨થી પ્રથમ વર્ષ બી.એ.માં અંગ્રેજી, હિન્દી, સમાજશાસ્ત્ર; બી.એ.(પ્રિન્સિ.)માં ગુજરાતી, અર્થશાસ્ત્ર અને બી.એ.(સબો.)માં મનોવિજ્ઞાન અને રાજ્યશાસ્ત્ર; તથા બી.કૉમ.માં એડવાન્સ્ડ એકાઉન્ટિંગ ઍન્ડ ઑડિટિંગના અભ્યાસક્રમો શીખવવા માટે ચાલુ જોડાણ; તથા બી.એ.(સબો.)માં સમાજશાસ્ત્ર અને હિંદીના અભ્યાસક્રમો શીખવવા માટે વધારાના જોડાણ માટેની અરજી.

એકેડેમિક કાઉન્સિલની ભલામણ

"આથી ઠરાવવામાં આવે છે કે શ્રી. બી. પી. બ્રહ્મભટ્ટ આર્ટ્સ ઍન્ડ શ્રી એમ. એચ. ગુરુ કૉમર્સ કૉલેજ, ઊંઝા શિક્ષકગણની નિમણૂકો અંગેની શરત સહિતની નીચે જણાવેલ શરતોનું પાલન સિન્ડિકેટને સંતોષ થાય તે રીતે તા. ૧૫--૭--૧૯૭૨ સુધીમાં કરે તો તેને બી.એ.(પ્રિન્સિ.)માં ગુજરાતી, અર્થશાસ્ત્ર, બી.એ.(સબો.)માં મનોવિજ્ઞાન, રાજ્યશાસ્ત્ર તથા બી.કૉમ.માં એડવાન્સ્ડ એકાઉન્ટિંગ ઍન્ડ ઑડિટિંગના અભ્યાસક્રમો શીખવવા માટે તા. ૧૫--૬--૧૯૭૨થી તા. ૧૪--૬--૧૯૭૩ સુધીનું ચાલુ જોડાણ આપવા; તથા બી.એ.(સબો.)માં હિંદીના અભ્યાસક્રમો શીખવવા માટે તા. ૧૫--૬--૧૯૭૨થી તા. ૧૪--૬--૧૯૭૩ સુધીનું વધારાનું જોડાણ આપવા સિન્ડિકેટને તથા સેનેટને ભલામણ કરવી :

૧. નીચે જણાવેલ નિમણૂકો કરવામાં આવે :
   (૧) તર્કશાસ્ત્રના વ્યાખ્યાતા
   (૨) હિંદીના વ્યાખ્યાતા;

૨. હિંદીના વધારાના વિષય માટે રૂ. ૧,૦૦૦નાં પુસ્તકો વસાવવામાં આવે;

૩. ગ્રંથાલય માટે પાછલી ઊણપ પેટે રૂ. ૨૪,૦૦૦નો અનાવર્તક ખર્ચ કરવામાં આવે તથા ગ્રંથાલય માટે સેનેટે અત્યાર સુધી વખતોવખત મૂકેલી શરતો પ્રમાણે ગ્રંથાલય પાછળ પૂરેપૂરો ખર્ચ કરવામાં આવ્યો છે તેનું વર્ષવાર આંકડા સાથેનું જરૂરી પ્રમાણપત્ર આપવામાં આવે, અને જો તે અંગે અત્યાર સુધીની શરતોના સંદર્ભમાં ખર્ચ કરવામાં ઊણપ રહેલી હોય તો તેટલી રકમનાં પુસ્તકોની ખરીદી કરીને તેમ કર્યાની જાણ કરવામાં આવે;

૪. પુસ્તકો અને સામયિકો માટે પ્રત્યેક વિદ્યાશાખા દીઠ પ્રતિવર્ષ રૂ. ૩,૦૦૦નો આવર્તક ખર્ચ કરવામાં આવે;

૫. યુનિવર્સિટીનાં ધારાધોરણ મુજબ શિક્ષકોને પગારધોરણ, મોંઘવારી ભથ્થું અને ઘરભાડા ભથ્થું આપવામાં આવે તથા તેમને તેમ જ છૂટા થયેલા શિક્ષકોને વેતન, વળતર કે અન્ય જે કાંઈ હોણું ચૂકવવાનું બાકી હોય તો તે ચૂકવી આપવામાં આવે; અને

૬. પ્રૉવિડંટ ફંડ અંગે સંચાલકમંડળના ફાળા અને ટ્રસ્ટની રચના સહિતનાં યુનિવર્સિટીનાં તમામ ધારાધોરણોનું પાલન કરવામાં આવે."

સિન્ડિકેટનો રિપોર્ટ

"આથી ઠરાવવામાં આવે છે કે એકેડેમિક કાઉન્સિલની ઉપર જણાવેલ ભલામણ સાથે સિન્ડિકેટ સંમત છે એમ સેનેટને રિપોર્ટ કરવો."

સિન્ડિકેટ તરફથી નીચેનો ઠરાવ રજૂ કરવાની આચાર્ય પી. એચ. ભટ્ટે નોટિસ આપી હતી :

"આથી સેનેટની આ સભા શ્રી. બી. પી. બ્રહ્મભટ્ટ આર્ટ્સ એન્ડ એમ. એચ. ગુરુ કૉમર્સ કૉલેજ, ઊંઝાના જોડાણ અંગેનો સિન્ડિકેટનો રિપોર્ટ સ્વીકારે છે અને એકેડેમિક કાઉન્સિલે તેની ભલામણમાં સૂચવેલી શરતોનું પરિપાલન થયેથી સદરહુ અભ્યાસક્રમ તેમાં જણાવેલ સમય સુધી શીખવવા માટે સદરહુ કૉલેજને જોડાણ આપવામાં આવે એમ રાજ્ય સરકારને ભલામણ કરે છે."

સદરહુ પ્રસ્તાવ આચાર્ય પી. એચ. ભટ્ટે રજૂ કર્યો, તેને આચાર્ય હરિહર શુક્લે ટેકો આપ્યો.

તે પર મત લેવામાં આવતાં તે સર્વાનુમતે મંજૂર કરવામાં આવ્યો.

૨૯. શેઠ સૂરજી વલ્લભદાસ આર્ટ્સ એન્ડ કૉમર્સ કૉલેજ, માંડવી--કચ્છ તરફથી જૂન ૧૯૭૨થી બી.એ.(પ્રિન્સિ.)માં ગુજરાતી, અર્થશાસ્ત્ર, મનોવિજ્ઞાન અને બી.એ.(સબો.)માં સંસ્કૃત; તથા બી.કૉમ.માં એડવાન્સ્ડ એકાઉન્ટિંગના અભ્યાસક્રમો શીખવવા માટે ચાલુ જોડાણ માટેની અરજી.

એકેડેમિક કાઉન્સિલની ભલામણ

"આથી ઠરાવવામાં આવે છે કે શેઠ સૂરજી વલ્લભદાસ આર્ટ્સ એન્ડ કૉમર્સ કૉલેજ, માંડવી--કચ્છ શિક્ષકોની નિમણૂકો અંગેની શરત સહિતની નીચે જણાવેલ શરતોનું પાલન સિન્ડિકેટને સંતોષ થાય તે રીતે તા. ૧૫--૫--૧૯૭૨ સુધીમાં કરે તો તેને બી.એ.(પ્રિન્સિ.)માં ગુજરાતી, અર્થશાસ્ત્ર, મનોવિજ્ઞાન; અને બી.એ.(સબો.)માં સંસ્કૃત તથા બી.કૉમ.માં એડવાન્સ્ડ એકાઉન્ટિંગ એન્ડ ઑડિટિંગના અભ્યાસક્રમો શીખવવા માટે

તા. ૧૫--૬--૧૯૭૨થી તા. ૧૪--૬--૧૯૭૫ સુધીનું ચાલુ જોડાણ આપવા સિન્ડિકેટને તથા સેનેટને ભલામણ કરવી :

૧. નીચે જણાવેલ નિમણૂકો કરવામાં આવે :

(૧) આંકડાશાસ્ત્રના અંડ સમયના વ્યાખ્યાતા

(૨) યોગ્ય લાયકાત ધરાવતા ગ્રંથપાલ;

૨. ગ્રંથાલય માટે સેનેટે અત્યાર સુધી વખતોવખત મૂકેલી શરતો પ્રમાણે ગ્રંથાલય પાછળ પૂરેપૂરો ખર્ચ કરવામાં આવ્યો છે તેનું વર્ષવાર આંકડા સાથેનું જરૂરી પ્રમાણપત્ર આપવામાં આવે અને જે તે અંગે અત્યાર સુધીની શરતોના સંદર્ભમાં ખર્ચ કરવામાં ઊણપ રહેલી હોય તો તેટલી રકમનાં પુસ્તકોની ખરીદી કરીને તેમ કર્યાની જાણ કરવામાં આવે;

૩. પુસ્તકો અને સામયિકો માટે પ્રત્યેક વિદ્યાશાખા દીઠ પ્રતિવર્ષ રૂ. ૩,૦૦૦નો આવર્તક ખર્ચ કરવામાં આવે;

૪. યુનિવર્સિટીનાં ધારાધોરણ મુજબ શિક્ષકોને પગારધોરણ, મોંઘવારી ભથ્થું અને ઘરભાડા ભથ્થું આપવામાં આવે તથા તેમને તેમ જ છૂટા થયેલા શિક્ષકોને વેતન કે અન્ય જે કંઈ લેણું ચૂકવવાનું બાકી હોય તો તે ચૂકવી આપવામાં આવે; અને

૫. પ્રૉવિડંટ ફંડ અંગે સંચાલકમંડળના ફાળા અને ટ્રસ્ટની રચના સહિતનાં યુનિવર્સિટીનાં તમામ ધારાધોરણોનું પાલન કરવામાં આવે."

સિન્ડિકેટનો રિપોર્ટ

"આથી ઠરાવવામાં આવે છે કે એકૅડેમિક કાઉન્સિલની ઉપર જણાવેલ ભલામણ સાથે સિન્ડિકેટ સંમત છે એમ સેનેટને રિપોર્ટ કરવો."

સિન્ડિકેટ તરફથી નીચેનો ઠરાવ રજૂ કરવાની **આચાર્ય એન. બી. જોશી**એ નોટિસ આપી હતી :

"આથી સેનેટની આ સભા શેઠ સૂરજી વલ્લભદાસ આર્ટ્સ ઍન્ડ કૉમર્સ કૉલેજ, માંડવીના જોડાણ અંગેનો સિન્ડિકેટનો રિપોર્ટ સ્વીકારે છે અને એકૅડેમિક કાઉન્સિલે તેની ભલામણમાં સૂચવેલી શરતોનું પરિપાલન થયેથી સદરહુ અભ્યાસક્રમ તેમાં જણાવેલ સમય સુધી શીખવવા માટે સદરહુ કૉલેજને જોડાણ આપવામાં આવે એમ રાજ્ય સરકારને ભલામણ કરે છે."

સદરહુ પ્રસ્તાવ આચાર્ય એન. બી. જોશીએ રજૂ કર્યો, તેને આચાર્ય દર્શનસિંગ શીખે ટેકો આપ્યો.

તે પર મત લેવામાં આવતાં તે સર્વાનુમતે મંજૂર કરવામાં આવ્યો.

૩૦. શ્રી સહજાનંદ આર્ટ્સ ઍન્ડ કૉમર્સ કૉલેજ, અમદાવાદ તરફથી જૂન ૧૯૭૨થી બી.એ.(પ્રિન્સિ.)માં અંગ્રેજીના અભ્યાસક્રમો શીખવવા માટે ચાલુ જોડાણ માટેની અરજી.

એકૅડેમિક કાઉન્સિલની ભલામણ

"આથી ઠરાવવામાં આવે છે કે સહજાનંદ આર્ટ્સ ઍન્ડ કૉમર્સ કૉલેજ, અમદાવાદ નીચે જણાવેલ શરતોનું પાલન સિન્ડિકેટને સંતોષ થાય તે રીતે તા. ૧૫--૫--૧૯૭૨ સુધીમાં કરે તો તેને બી.એ.(પ્રિન્સિ.)માં અંગ્રેજીના અભ્યાસક્રમો શીખવવા માટે તા. ૧૫--૬--૧૯૭૨થી તા. ૧૪--૬--૧૯૭૪ સુધીનું ચાલુ જોડાણ આપવા સિન્ડિકેટને તથા સેનેટને ભલામણ કરવી :

૧. અંગ્રેજી વિષયનાં પુસ્તકો માટે રૂ. ૨,૦૦૦નો અનાવર્તક ખર્ચ કરવામાં આવે;

તા. ૧૪--૬--૧૯૭૩ સુધીનું ચાલુ જોડાણ આપવા સિન્ડિકેટને તથા સેનેટને ભલામણ કરવી :

૧. કૉલેજનું અલગ મકાન તૈયાર કરવામાં આવે અથવા હાલના મકાનમાં યુનિવર્સિટીનાં ધારાધોરણ મુજબ નીચે પ્રમાણે વ્યવસ્થા કરવામાં આવે :

(૧) ગ્રંથાલય--વાચનાલય સાથેના રૂમ સાથે

(૨) અધ્યાપકો માટેનો ખંડ

(૩) વિદ્યાર્થિનીઓ માટેનો ખંડ (સંલગ્ન શૌચાલય સાથેનો)

(૪) વિદ્યાર્થીઓ માટેનો ખંડ;

૨. ગ્રંથાલય માટે સેનેટે અત્યાર સુધી વખતોવખત મૂકેલી શરતો પ્રમાણે ગ્રંથાલય પાછળ પૂરેપૂરો ખર્ચ કરવામાં આવ્યો છે તેનું વર્ષવાર આંકડા સાથેનું જરૂરી પ્રમાણપત્ર આપવામાં આવે અને જો તે અંગે અત્યાર સુધીની શરતોના સંદર્ભમાં ખર્ચ કરવામાં ઊણપ રહેલી હોય તો તેટલી રકમનાં પુસ્તકોની ખરીદી કરીને તેમ કર્યાની જાણ કરવામાં આવે;

૩. પુસ્તકો અને સામયિકો માટે પ્રત્યેક વિદ્યાશાખા દીઠ પ્રતિવર્ષ રૂ. ૩,૦૦૦નો આવર્તક ખર્ચ કરવામાં આવે;

૪. ઓછામાં ઓછા ૨૫ વિદ્યાર્થીઓ માટે છાત્રાલયની જોગવાઈ કરવામાં આવે તથા તેના ગૃહપતિ માટે ભાડામુક્ત રહેઠાણની વ્યવસ્થા કરવામાં આવે;

૫. યુનિવર્સિટીનાં ધારાધોરણ મુજબ રમતગમતના મેદાનની જોગવાઈ કરવામાં આવે;

૬. યુનિવર્સિટીનાં ધારાધોરણ મુજબ શિક્ષકોને પગારધોરણ, મોંઘવારી ભથ્થું અને ઘરભાડા ભથ્થું આપવામાં આવે તથા તેમને તેમ જ છૂટા થયેલા શિક્ષકોને વેતન, વળતર કે અન્ય જે કાંઈ લેણું ચૂકવવાનું બાકી હોય તો તે ચૂકવી આપવામાં આવે;

૭. પ્રૉવિડંટ ફંડ અંગે સંચાલકમંડળના ફાળા અને ટ્રસ્ટની રચના સહિતનાં યુનિવર્સિટીનાં તમામ ધારાધોરણોનું પાલન કરવામાં આવે."

સિન્ડિકેટનો રિપોર્ટ

"આથી કરાવવામાં આવે છે કે ઍકેડેમિક કાઉન્સિલની ભલામણમાં સૂચવેલ શરતો ઉપરાંત નીચેની શરતો ઉમેરવામાં આવે તથા તે સુધારા સાથે ઍકેડેમિક કાઉન્સિલની ઉપર જણાવેલ ભલામણ મંજૂર કરવામાં આવે :

૧. નીચે જણાવેલ નિમણૂકો કરવામાં આવે :

(૧) અર્થશાસ્ત્રના પૂરા સમયના વ્યાખ્યાતા

(૨) હિન્દીના ખંડ સમયના ટ્યૂટર

(૩) યોગ્ય લાયકાત ધરાવતા ગ્રંથપાલ;

૨. અર્થશાસ્ત્ર, ઇતિહાસ, મનોવિજ્ઞાન, હિન્દી, એકાઉન્ટન્સી અને વાણિજ્ય--પ્રત્યેક વિષયને લગતાં પુસ્તકો માટે રૂ. ૫૦૦નો અનાવર્તક ખર્ચ કરવામાં આવે અને હાલમાં શીખવાતા પ્રત્યેક વિષય માટે પ્રમાણભૂત સામયિકો મંગાવવામાં આવે."

૨. ગ્રંથાલય માટે સેનેટે અત્યાર સુધી વખતોવખત મૂકેલી શરતો પ્રમાણે ગ્રંથાલય પાછળ પૂરેપૂરો ખર્ચ કરવામાં આવ્યો છે તેનું વર્ષવાર આંકડા સાથેનું જરૂરી પ્રમાણપત્ર આપવામાં આવે અને જો તે અંગે અત્યાર સુધીની શરતોના સંદર્ભમાં ખર્ચ કરવામાં ઊણપ રહેલી હોય તો તેટલી રકમનાં પુસ્તકોની ખરીદી કરીને તેમ કર્યાની જાણ કરવામાં આવે;

૩. પુસ્તકો અને સામયિકો માટે પ્રત્યેક વિદ્યાશાખા દીઠ પ્રતિવર્ષ રૂ. ૩,૦૦૦નો આવર્તક ખર્ચ કરવામાં આવે;

૪. યુનિવર્સિટીનાં ધારાધોરણ મુજબ શિક્ષકોને પગારધોરણ, મોંઘવારી ભથ્થું અને ઘરભાડા ભથ્થું આપવામાં આવે તથા તેમને તેમ જ છૂટા થયેલા શિક્ષકોને વેતન, વળતર કે અન્ય જે કાંઈ લેણું ચૂકવવાનું બાકી હોય તો તે ચૂકવી આપવામાં આવે; અને

૫. પ્રૉવિડંટ ફંડ અંગે સંચાલકમંડળના ફાળા અને ટ્રસ્ટની રચના સહિતનાં યુનિવર્સિટીનાં તમામ ધારાધોરણોનું પાલન કરવામાં આવે."

સિન્ડિકેટનો રિપોર્ટ

"આથી ઠરાવવામાં આવે છે કે ઍકેડેમિક કાઉન્સિલની ઉપર જણાવેલ ભલામણ સાથે સિન્ડિકેટ સંમત છે એમ સેનેટને રિપોર્ટ કરવો."

સિન્ડિકેટ તરફથી નીચેનો ઠરાવ રજૂ કરવાની **આચાર્ય એસ. એમ. નાગામિયા**એ નોટિસ આપી હતી :

"આથી સેનેટની આ સભા શ્રી સહજાનંદ આર્ટ્સ ઍન્ડ કૉમર્સ કૉલેજ, અમદાવાદના જોડાણ અંગેનો સિન્ડિકેટનો રિપોર્ટ સ્વીકારે છે અને ઍકેડેમિક કાઉન્સિલે તેની ભલામણમાં સૂચવેલી શરતોનું પરિપાલન થયેથી સદરહુ અભ્યાસક્રમ તેમાં જણાવેલ સમય સુધી શીખવવા માટે સદરહુ કૉલેજને જોડાણ આપવામાં આવે એમ રાજ્ય સરકારને ભલામણ કરે છે."

સદરહુ પ્રસ્તાવ આચાર્ય એસ. એમ. નાગામિયાની ગેરહાજરીમાં આચાર્ય સી. સી. ત્રિવેદીએ રજૂ કર્યો, તેને પ્રો. કે. એચ. મોદીએ ટેકો આપ્યો.

તે પર મત લેવામાં આવતાં તે સર્વાનુમતે મંજૂર કરવામાં આવ્યો.

૩૧. સાબરમતી આર્ટ્સ ઍન્ડ કૉમર્સ કૉલેજ, અમદાવાદ તરફથી જૂન ૧૯૭૨થી બી.એ.(પ્રિન્સિ.)માં ગુજરાતી અને અર્થશાસ્ત્ર; બી.એ.(સબો.)માં ઇતિહાસ, મનોવિજ્ઞાન અને હિંદી; તથા બી.કૉમ.માં એડવાન્સ્ડ એકાઉન્ટિંગ ઍન્ડ ઑડિટિંગના અભ્યાસક્રમો શીખવવા માટે ચાલુ જોડાણ માટેની અરજી.

ઍકેડેમિક કાઉન્સિલની ભલામણ

"આથી ઠરાવવામાં આવે છે કે સાબરમતી આર્ટ્સ ઍન્ડ કૉમર્સ કૉલેજ, અમદાવાદ શિક્ષકગણની નિમણૂકો અંગેની શરત સહિતની નીચે જણાવેલ શરતોનું પાલન સિન્ડિકેટને સંતોષ થાય તે રીતે તા. ૧૫--૫--૧૯૭૨ સુધીમાં કરે તો તેને બી.એ.(પ્રિન્સિ.)માં ગુજરાતી, અર્થશાસ્ત્ર; બી.એ.(સબો.)માં ઇતિહાસ, મનોવિજ્ઞાન અને હિંદી; તથા બી.કૉમ.માં એડવાન્સ્ડ એકાઉન્ટિંગ ઍન્ડ ઑડિટિંગના અભ્યાસક્રમો શીખવવા માટે તા. ૧૫--૬--૧૯૭૨થી

તા. ૧૪--૬--૧૯૭૩ સુધીનું ચાલુ જોડાણ આપવા સિન્ડિકેટને તથા સેનેટને ભલામણ કરવી :

૧. કૉલેજનું અલગ મકાન તૈયાર કરવામાં આવે અથવા હાલના મકાનમાં યુનિવર્સિટીનાં ધારાધોરણ મુજબ નીચે પ્રમાણે વ્યવસ્થા કરવામાં આવે :

(૧) ગ્રંથાલય—વાચનાલય સાથેના રૂમ સાથે

(૨) અધ્યાપકો માટેનો ખંડ

(૩) વિદ્યાર્થિનીઓ માટેનો ખંડ (સંલગ્ન શૌચાલય સાથેનો)

(૪) વિદ્યાર્થીઓ માટેનો ખંડ;

૨. ગ્રંથાલય માટે સેનેટે અત્યાર સુધી વખતોવખત મૂકેલી શરતો પ્રમાણે ગ્રંથાલય પાછળ પૂરેપૂરો ખર્ચ કરવામાં આવ્યો છે તેનું વર્ષવાર આંકડા સાથેનું જરૂરી પ્રમાણપત્ર આપવામાં આવે અને જો તે અંગે અત્યાર સુધીની શરતોના સંદર્ભમાં ખર્ચ કરવામાં ઊણપ રહેલી હોય તો તેટલી રકમનાં પુસ્તકોની ખરીદી કરીને તેમ કર્યાની જાણ કરવામાં આવે;

૩. પુસ્તકો અને સામયિકો માટે પ્રત્યેક વિદ્યાશાખા દીઠ પ્રતિવર્ષ રૂ. ૩,૦૦૦નો આવર્તક ખર્ચ કરવામાં આવે;

૪. ઓછામાં ઓછા ૨૧ વિદ્યાર્થીઓ માટે છાત્રાલયની જોગવાઈ કરવામાં આવે તથા તેના ગૃહપતિ માટે ભાડામુકત રહેઠાણની વ્યવસ્થા કરવામાં આવે;

૫. યુનિવર્સિટીનાં ધારાધોરણ મુજબ રમતગમતના મેદાનની જોગવાઈ કરવામાં આવે;

૬. યુનિવર્સિટીનાં ધારાધોરણ મુજબ શિક્ષકોને પગારધોરણ, મોંઘવારી ભથ્થું અને ઘરભાડા ભથ્થું આપવામાં આવે તથા તેમને તેમ જ છૂટા થયેલા શિક્ષકોને વેતન, વળતર કે અન્ય જે કાંઈ લેણું ચૂકવવાનું બાકી હોય તો તે ચૂકવી આપવામાં આવે;

૭. પ્રૉવિડંટ ફંડ અંગે સંચાલકમંડળના ફાળા અને ટ્રસ્ટની રચના સહિતનાં યુનિવર્સિટીનાં તમામ ધારાધોરણોનું પાલન કરવામાં આવે."

સિન્ડિકેટનો રિપોર્ટ

"આથી ઠરાવવામાં આવે છે કે ઍકેડેમિક કાઉન્સિલની ભલામણમાં સૂચવેલ શરતો ઉપરાંત નીચેની શરતો ઉમેરવામાં આવે તથા તે સુધારા સાથે ઍકેડેમિક કાઉન્સિલની ઉપર જણાવેલ ભલામણ મંજૂર કરવામાં આવે :

૧. નીચે જણાવેલ નિમણૂકો કરવામાં આવે :

(૧) અર્થશાસ્ત્રના પૂરા સમયના વ્યાખ્યાતા

(૨) હિન્દીના ખંડ સમયના ટ્યૂટર

(૩) યોગ્ય લાયકાત ધરાવતા ગ્રંથપાલ;

૨. અર્થશાસ્ત્ર, ઇતિહાસ, મનોવિજ્ઞાન, હિન્દી, એકાઉન્ટન્સી અને વાણિજ્ય—પ્રત્યેક વિષયને લગતાં પુસ્તકો માટે રૂ. ૫૦૦નો અનાવર્તક ખર્ચ કરવામાં આવે અને હાલમાં શીખવાતા પ્રત્યેક વિષય માટે પ્રમાણભૂત સામયિકો મંગાવવામાં આવે."

સિન્ડિકેટ તરફથી નીચેનો ઠરાવ રજૂ કરવાની **આચાર્ય એચ. એ. પટેલે** નોટિસ આપી હતી :

"આથી સેનેટની આ સભા સાબરમતી આર્ટ્સ ઍન્ડ કૉમર્સ કૉલેજ, અમદાવાદના જોડાણ અંગેનો સિન્ડિકેટનો રિપોર્ટ સ્વીકારે છે અને ઍકેડેમિક કાઉન્સિલે તેની ભલામણમાં સૂચવેલી તથા સિન્ડિકેટે ઉમેરેલી શરતોનું પરિપાલન થયેથી સદરહુ અભ્યાસક્રમ તેમાં જણાવેલ સમય સુધી શીખવવા માટે સદરહુ કૉલેજને જોડાણ આપવામાં આવે **એમ** રાજ્ય સરકારને ભલામણ કરે છે."

ઉપરનો પ્રસ્તાવ આચાર્ય એચ. એ. પટેલને બદલે આચાર્ય બી. એમ. પીરજાદાએ રજૂ કર્યો, તેને આચાર્ય પ્રેમશંકર હ. ભટ્ટે ટેકો આપ્યો.

તે પર આચાર્ય એચ. એ. પટેલે નીચેનો સુધારો રજૂ કરવાની નોટિસ આપી હતી :

"કામકાજની યાદીના પાના નં. ૨૭ પર સિન્ડિકેટનો રિપોર્ટ છે તેમાં શરત નં. ૧(૧) 'અર્થશાસ્ત્રના પૂરા સમયના વ્યાખ્યાતા'ની શરત છે તેને બદલે 'અર્થશાસ્ત્રના પૂરા સમયના પ્રાધ્યાપક' જોઈએ."

ઉપરનો સુધારો આચાર્ય એચ. એ. પટેલને બદલે આચાર્ય દર્શનસિંગ શીખે રજૂ કર્યો, તેને આચાર્ય હરિહર શુક્લે ટેકો આપ્યો.

તે પર મત લેવામાં આવતાં તે સર્વાનુમતે મંજૂર કરવામાં આવ્યો.

તે પછી સદરહુ સુધારા સાથેના મૂળ પ્રસ્તાવ પર મત લેવામાં આવતાં તે સર્વાનુમતે **મંજૂર કરવામાં આવ્યો.**

૩૨. એસ. ડી. આર્ટ્સ ઍન્ડ બી. આર. કૉમર્સ કૉલેજ, માણસા તરફથી જૂન ૧૯૭૨થી બી.એ.-(પ્રિન્સિ.)માં સંસ્કૃત, અંગ્રેજી, હિન્દી, મનોવિજ્ઞાન અને ઇતિહાસના અભ્યાસક્રમો શીખવવા માટે કાયમી જોડાણ માટેની અરજી.

ઍકેડેમિક કાઉન્સિલની ભલામણ

"આથી ઠરાવવામાં આવે છે કે એસ. ડી. આર્ટ્સ ઍન્ડ બી. આર. કૉમર્સ કૉલેજ, માણસા શિક્ષકગણની નિમણૂકો અંગેની શરત સહિતની નીચે જણાવેલ શરતોનું પાલન સિન્ડિકેટને સંતોષ થાય તે રીતે તા. ૧૫--૫--૧૯૭૨ સુધીમાં કરે તો તેને બી.એ.(પ્રિન્સિ.)માં હિંદીના અભ્યાસક્રમો શીખવવા માટે તા. ૧૫--૬--૧૯૭૨થી તા. ૧૪--૬--૧૯૭૩ સુધીનું ચાલુ જોડાણ આપવા સિન્ડિકેટને તથા સેનેટને ભલામણ કરવી :

૧. હિન્દીના એક વ્યાખ્યાતા અથવા ટ્યૂટરની નિમણૂક કરવામાં આવે;

૨. ગ્રંથાલય માટે સેનેટે અત્યાર સુધી વખતોવખત મૂકેલી શરતો પ્રમાણે ગ્રંથાલય પાછળ પૂરેપૂરો ખર્ચ કરવામાં આવ્યો છે તેનું વર્ષવાર આંકડા સાથેનું જરૂરી પ્રમાણપત્ર આપવામાં આવે, અને જો તે અંગે અત્યાર સુધીની શરતોના સંદર્ભમાં ખર્ચ કરવામાં ઊણપ રહેલી હોય તો તેટલી રકમનાં પુસ્તકોની ખરીદી કરીને તેમ કર્યાની જાણ કરવામાં આવે;

૩. પુસ્તકો અને સામયિકો માટે પ્રત્યેક વિદ્યાશાખા દીઠ પ્રતિવર્ષ રૂ. ૩,૦૦૦નો આવર્તક ખર્ચ કરવામાં આવે;

૪. યુનિવર્સિટીનાં ધારાધોરણ મુજબ શિક્ષકોને પગારધોરણ, મોંઘવારી ભથ્થું અને ઘરભાડા ભથ્થું આપવામાં આવે તથા તેમને તેમ જ છૂટા થયેલા શિક્ષકોને વેતન, વળતર કે અન્ય જે કાંઈ **જોણું ચૂકવવાનું બાકી હોય તો તે ચૂકવી આપવામાં આવે; અને**

૫. પ્રોવિડંટ ફંડ અંગે સંચાલકમંડળના ફાળા અને ટ્રસ્ટની રચના સહિતનાં યુનિવર્સિટીનાં તમામ ધારાધોરણોનું પાલન કરવામાં આવે."

સિન્ડિકેટનો રિપોર્ટ

"આથી ઠરાવવામાં આવે છે કે એકેડેમિક કાઉન્સિલની ઉપર જણાવેલ ભલામણ સાથે સિન્ડિકેટ સંમત છે એમ સેનેટને રિપોર્ટ કરવો."

સિન્ડિકેટ તરફથી નીચેનો ઠરાવ રજૂ કરવાની **આચાર્ય એચ. એમ. શુકલે** નોટિસ આપી હતી :

"આથી સેનેટની આ સભા એસ. ડી. આર્ટ્સ એન્ડ બી. આર. કૉમર્સ કૉલેજ, માણસાના જોડાણ અંગેનો સિન્ડિકેટનો રિપોર્ટ સ્વીકારે છે અને એકેડેમિક કાઉન્સિલે તેની ભલામણમાં સૂચવેલી શરતોનું પરિપાલન થયેથી સદરહુ અભ્યાસક્રમ તેમાં જણાવેલ સમય સુધી શીખવવા માટે સદરહુ કૉલેજને જોડાણ આપવામાં આવે એમ રાજ્ય સરકારને ભલામણ કરે છે."

સદરહુ પ્રસ્તાવ આચાર્ય એચ. એચ. શુકલે રજૂ કર્યો, તેને આચાર્ય પ્રેમશંકર હ. ભટ્ટે ટેકો આપ્યો.

તે પર મત લેવામાં આવતાં તે સર્વાનુમતે મંજૂર કરવામાં આવ્યો.

૩૩. મહુધા આર્ટ્સ એન્ડ એમ. ડી. શાહ કૉમર્સ કૉલેજ, મહુધા તરફથી જૂન ૧૯૭૨થી બી.કૉમ.માં એડવાન્સ્ડ એકાઉન્ટિંગ એન્ડ ઑડિટિંગના અભ્યાસક્રમો શીખવવા માટે ચાલુ જોડાણ માટેની અરજી.

એકેડેમિક કાઉન્સિલની ભલામણ

"આથી ઠરાવવામાં આવે છે કે મહુધા આર્ટ્સ એન્ડ એમ. ડી. શાહ કૉમર્સ કૉલેજ, મહુધા શિક્ષકગણની નિમણૂકો અંગેની શરત સહિતની નીચે જણાવેલ શરતોનું પાલન સિન્ડિકેટને સંતોષ થાય તે રીતે તા. ૧૫--૫--૧૯૭૨ સુધીમાં કરે તો તેને બી.કૉમ.માં એડવાન્સ્ડ એકાઉન્ટિંગ એન્ડ ઑડિટિંગના અભ્યાસક્રમો શીખવવા માટે તા. ૧૫-૬-૭૨-થી તા. ૧૪--૬--૧૯૭૫ સુધીનું ચાલુ જોડાણ આપવા સિન્ડિકેટને તથા સેનેટને ભલામણ કરવી :

૧. નીચે જણાવેલ નિમણૂકો કરવામાં આવે :

(૧) વાણિજ્યના પ્રાધ્યાપક
(૨) મર્કન્ટાઈલ લૉના ખંડ સમયના વ્યાખ્યાતા
(૩) અર્થશાસ્ત્રના ખંડ સમયના વ્યાખ્યાતા;

૨. ગ્રંથાલય માટે સેનેટે અત્યાર સુધી વખતોવખત મૂકેલી શરતો પ્રમાણે ગ્રંથાલય પાછળ પૂરેપૂરો ખર્ચ કરવામાં આવ્યો છે તેનું વર્ષવાર આંકડા સાથેનું જરૂરી પ્રમાણપત્ર આપવામાં આવે, અને જો તે અંગે અત્યાર સુધીની શરતોના સંદર્ભમાં ખર્ચ કરવામાં ઊણપ રહેલી હોય તો તેટલી રકમનાં પુસ્તકોની ખરીદી કરીને તેમ કર્યાની જાણ કરવામાં આવે;

૩. પુસ્તકો અને સામયિકો માટે પ્રત્યેક વિદ્યાશાખા દીઠ પ્રતિવર્ષ રૂ. ૩,૦૦૦નો આવર્તક ખર્ચ કરવામાં આવે;

૪. યુનિવર્સિટીનાં ધારાધોરણ મુજબ શિક્ષકોને પગારધોરણ, મોંઘવારી ભથ્થું અને ઘરભાડા ભથ્થું આપવામાં આવે તથા તેમને તેમ જ છૂટા થયેલા શિક્ષકોને વેતન, વળતર કે અન્ય જે કાંઈ લેણું ચૂકવવાનું બાકી હોય તો તે ચૂકવી આપવામાં આવે; અને

૫. પ્રૉવિડંટ ફંડ અંગે સંચાલકમંડળના ફાળા અને ટ્રસ્ટની રચના સહિતનાં યુનિવર્સિટીનાં તમામ ધારા-ધોરણોનું પાલન કરવામાં આવે."

સિન્ડિકેટનો રિપોર્ટ

"આથી ઠરાવવામાં આવે છે કે ઍકૅડેમિક કાઉન્સિલની ઉપર જણાવેલ ભલામણ સાથે સિન્ડિકેટ સંમત છે એમ સેનેટને રિપોર્ટ કરવો."

સિન્ડિકેટ તરફથી નીચેનો ઠરાવ રજૂ કરવાની **આચાર્ય ડી. એમ. શીખે** નોટિસ આપી હતી :

"આથી સેનેટની આ સભા મહુધા આર્ટ્સ ઍન્ડ એમ. ડી. શાહ કૉમર્સ કૉલેજ, મહુધાના જોડાણ અંગેનો સિન્ડિકેટનો રિપોર્ટ સ્વીકારે છે અને ઍકૅડેમિક કાઉન્સિલે તેની ભલામણમાં સૂચવેલી શરતોનું પરિપાલન થયેથી સદરહુ અભ્યાસક્રમ તેમાં જણાવેલ સમય સુધી શીખવવા માટે સદરહુ કૉલેજને જોડાણ આપવામાં આવે એમ રાજ્ય સરકારને ભલામણ કરે છે."

સદરહુ પ્રસ્તાવ આચાર્ય ડી. એમ. શીખે રજૂ કર્યો, તેને આચાર્ય નિરંજનભાઈ ત્રિવેદીએ ટેકો આપ્યો; તે પર મત લેવામાં આવતાં તે સર્વાનુમતે મંજૂર કરવામાં આવ્યો.

૩૪. ડીસા નગરપંચાયત આર્ટ્સ ઍન્ડ કૉમર્સ કૉલેજ, ડીસા તરફથી જૂન ૧૯૭૨થી પ્રથમ વર્ષ બી.એ.માં રાજ્યશાસ્ત્ર; બી.એ.(પ્રિન્સિ.)માં અર્થશાસ્ત્ર અને ગુજરાતી; બી.એ.(સબો.)માં મનોવિજ્ઞાન, સંસ્કૃત; તથા બી.કૉમ.માં એડવાન્સ્ડ એકાઉન્ટિંગ ઍન્ડ ઑડિટિંગના અભ્યાસક્રમો શીખવવા માટે ચાલુ જોડાણ માટેની અરજી.

ઍકૅડેમિક કાઉન્સિલની ભલામણ

"આથી ઠરાવવામાં આવે છે કે ડીસા નગરપંચાયત આર્ટ્સ ઍન્ડ કૉમર્સ કૉલેજ, ડીસા શિક્ષકગણની નિમણૂકો અંગેની શરત સહિતની નીચે જણાવેલ શરતોનું પાલન સિન્ડિકેટને સંતોષ થાય તે રીતે તા. ૧૫--૫--૧૯૭૨ સુધીમાં કરે તો તેને બી.એ.(પ્રિન્સિ.)માં અર્થશાસ્ત્ર, ગુજરાતી, અને બી.એ.(સબો.)માં મનોવિજ્ઞાન, સંસ્કૃત; તથા બી.કૉમ.માં એડવાન્સ્ડ એકાઉન્ટિંગ ઍન્ડ ઑડિટિંગના અભ્યાસક્રમો શીખવવા માટે તા. ૧૧--૬--૧૯૭૨થી તા. ૧૪--૬--૧૯૭૫ સુધીનું ચાલુ જોડાણ તથા બી.એ.(સબો.)માં રાજ્યશાસ્ત્રના અભ્યાસક્રમો શીખવવા માટે તા. ૧૫--૬--૧૯૭૨થી તા. ૧૪--૬--૧૯૭૩ સુધીનું વધારાનું જોડાણ આપવા સિન્ડિકેટને તથા સેનેટને ભલામણ કરવી :

૧. નીચે જણાવેલ નિમણૂકો કરવામાં આવે :

(૧) અંગ્રેજીના વ્યાખ્યાતા
(૨) અર્થશાસ્ત્રના વ્યાખ્યાતા
(૩) તર્કશાસ્ત્રના ખંડ સમયના વ્યાખ્યાતા (યોગ્ય લાયકાત ધરાવતા)
(૪) ગુજરાતીના પ્રાધ્યાપક
(૫) ગુજરાતીના ખંડ સમયના વ્યાખ્યાતા
(૬) રાજ્યશાસ્ત્રના વ્યાખ્યાતા
(૭) કૉમર્સના પ્રાધ્યાપક
(૮) એકાઉન્ટન્સીના પ્રાધ્યાપક
(૯) મર્કન્ટાઈલ લૉના ખંડ સમયના વ્યાખ્યાતા;

૨. વધારાના વર્ગો માટે જરૂરી વર્ગખંડની જોગવાઈ કરવામાં આવે;

૩. રાજ્યશાસ્ત્રના વિષયનાં પુસ્તકો માટે રૂ. ૧,૦૦૦નો અનાવર્તક ખર્ચ કરવામાં આવે;

૪. ગ્રંથાલય માટે સેનેટે અત્યાર સુધી વખતોવખત મૂકેલી શરતો પ્રમાણે ગ્રંથાલય પાછળ પૂરેપૂરો ખર્ચ કરવામાં આવ્યો છે તેનું વર્ષવાર આંકડા સાથેનું જરૂરી પ્રમાણપત્ર આપવામાં આવે, અને જો તે અંગે અત્યાર સુધીની શરતોના સંદર્ભમાં ખર્ચ કરવામાં ઊણપ રહેલી હોય તો તેટલી રકમનાં પુસ્તકોની ખરીદી કરીને તેમ કર્યાની જાણ કરવામાં આવે;

૫. પુસ્તકો અને સામયિકો માટે પ્રત્યેક વિદ્યાશાખા દીઠ પ્રતિવર્ષ રૂ. ૩,૦૦૦નો આવર્તક ખર્ચ કરવામાં આવે;

૬. છાત્રાલયના ગૃહપતિને ભાડામુકત રહેઠાણ આપવામાં આવે;

૭. યુનિવર્સિટીનાં ધારાધોરણ મુજબ શિક્ષકોને પગારધોરણ, મોંઘવારી ભથ્થું અને ઘરભાડા ભથ્થું આપવામાં આવે તથા તેમને તેમ જ છૂટા થયેલા શિક્ષકોને વેતન, વળતર કે અન્ય જે કાંઈ લેણું ચૂકવવાનું બાકી હોય તો તે ચૂકવી આપવામાં આવે; અને

૮. પ્રોવિડંટ ફંડ અંગે સંચાલકમંડળના ફાળા અને ટ્રસ્ટની રચના સહિતનાં યુનિવર્સિટીનાં તમામ ધારાધોરણોનું પાલન કરવામાં આવે."

સિન્ડિકેટનો રિપોર્ટ

"આથી ઠરાવવામાં આવે છે કે એકેડેમિક કાઉન્સિલની ઉપર જણાવેલ ભલામણ સાથે સિન્ડિકેટ સંમત છે એમ સેનેટને રિપોર્ટ કરવો."

સિન્ડિકેટ તરફથી નીચેનો ઠરાવ રજૂ કરવાની **આચાર્ય પી. એચ.** ભટ્ટે નોટિસ આપી હતી :

"આથી સેનેટની આ સભા ડીસા નગરપંચાયત આર્ટ્સ એન્ડ કૉમર્સ કૉલેજ, ડીસાના જોડાણ અંગેનો સિન્ડિકેટનો રિપોર્ટ સ્વીકારે છે અને એકેડેમિક કાઉન્સિલે તેની ભલામણમાં સૂચવેલી શરતોનું પરિપાલન થયેથી સદરહુ અભ્યાસક્રમ તેમાં જણાવેલ સમય સુધી શીખવવા માટે સદરહુ કૉલેજને જોડાણ આપવામાં આવે એમ રાજ્ય સરકારને ભલામણ કરે છે."

સદરહુ પ્રસ્તાવ આચાર્ય પ્રેમશંકર હ. ભટ્ટે રજૂ કર્યો, તેને આચાર્ય એન. એસ. પંડ્યાએ ટેકો આપ્યો.

તે પર મત લેવામાં આવતાં તે સર્વાનુમતે મંજૂર કરવામાં આવ્યો.

૩૫. ચંદનબહેન એન્ડ સોમાલાલ હરિલાલ દેસાઈ આર્ટ્સ કૉલેજ અને એલ. કે. એલ. દોશી કૉમર્સ કૉલેજ, બાલાસિનોર તરફથી જૂન ૧૯૭૨થી બી.એ.(પ્રિન્સિ.)માં ગુજરાતી અને અર્થશાસ્ત્ર તથા બી.એ.(સબો.)માં સંસ્કૃત, હિંદી, તત્ત્વજ્ઞાન અને ઇતિહાસ; તથા બી.કૉમ.માં એડવાન્સ્ડ એકાઉન્ટિંગ એન્ડ ઑડિટિંગના અભ્યાસક્રમો શીખવવા માટે ચાલુ જોડાણ; તથા પ્રથમ વર્ષ બી.એ.માં આંકડાશાસ્ત્ર અને પ્રથમ વર્ષ બી.કૉમ.માં આંકડાશાસ્ત્રના અભ્યાસક્રમો શીખવવા માટે વધારાના જોડાણ માટેની અરજી.

એકેડેમિક કાઉન્સિલની ભલામણ

"આથી ઠરાવવામાં આવે છે કે ચંદનબહેન એન્ડ સોમાલાલ હરિલાલ દેસાઈ આર્ટ્સ કૉલેજ અને શ્રીમતી લીલાવતી કીર્તનલાલ લાલચંદ દોશી કૉમર્સ કૉલેજ, બાલાસિનોર, શિક્ષકગણની નિમણૂકો અંગેની શરત સહિતની

નીચે જણાવેલ શરતોનું પાલન સિન્ડિકેટને સંતોષ થાય તે રીતે તા. ૧૫--૫--૧૯૭૨ સુધીમાં કરે તો તેને બી.એ.-(પ્રિન્સિ.)માં ગુજરાતી, અને અર્થશાસ્ત્ર; તથા બી.એ.(સબો.)માં સંસ્કૃત, હિંદી, તત્ત્વજ્ઞાન અને ઇતિહાસ; તથા બી.કૉમ.માં એડવાન્સ્ડ એકાઉન્ટિંગ ઍન્ડ ઑડિટિંગના અભ્યાસક્રમો શીખવવા માટે તા. ૧૧--૬--૧૯૭૨થી તા. ૧૪--૬--૧૯૭૫ સુધીનું ચાલુ જોડાણ; તથા પ્રથમ વર્ષ બી.એ.માં આંકડાશાસ્ત્ર તથા પ્રથમ વર્ષ બી.કૉમ.માં આંકડાશાસ્ત્રના અભ્યાસ-ક્રમો શીખવવા માટે તા. ૧૧--૬--૧૯૭૨થી તા. ૧૪--૬--૧૯૭૫ સુધીનું વધારાનું જોડાણ આપવા સિન્ડિકેટને તથા સેનેટને ભલામણ કરવી :

૧. આંકડાશાસ્ત્રના વિષયના વ્યાખ્યાતાની નિમણૂક કરવામાં આવે;

૨. ગ્રંથાલય માટે સેનેટે અત્યાર સુધી વખતોવખત મૂકેલી શરતો પ્રમાણે ગ્રંથાલય પાછળ પૂરેપૂરો ખર્ચ કરવામાં આવ્યો છે તેનું વર્ષવાર આંકડા સાથેનું જરૂરી પ્રમાણપત્ર આપવામાં આવે, અને જો તે અંગે અત્યાર સુધીની શરતોના સંદર્ભમાં ખર્ચ કરવામાં ઊણપ રહેલી હોય તો તેટલી રકમનાં પુસ્તકોની ખરીદી કરીને તેમ કર્યાની જાણ કરવામાં આવે;

૩. આંકડાશાસ્ત્ર વિષયનાં પુસ્તકો માટે રૂ. ૧,૦૦૦નો અનાવર્તક ખર્ચ કરવામાં આવે;

૪. પુસ્તકો અને સામયિકો માટે પ્રત્યેક વિદ્યાશાખા દીઠ પ્રતિવર્ષ રૂ. ૩,૦૦૦નો આવર્તક ખર્ચ કરવામાં આવે;

૫. યુનિવર્સિટીનાં ધારાધોરણ મુજબ શિક્ષકોને પગારધોરણ, મોંઘવારી ભથ્થું અને ઘરભાડા ભથ્થું આપવામાં આવે તથા તેમને તેમ જ છૂટા થયેલા શિક્ષકોને વેતન, વળતર કે અન્ય જે કાંઈ લેણું ચૂકવવાનું બાકી હોય તો તે ચૂકવી આપવામાં આવે; અને

૬. પ્રોવિડંટ ફંડ અંગે સંચાલકમંડળના ફાળા અને ટ્રસ્ટની રચના સહિતનાં યુનિવર્સિટીનાં તમામ ધારા-ધોરણોનું પાલન કરવામાં આવે."

સિન્ડિકેટનો રિપોર્ટ

"આથી ઠરાવવામાં આવે છે કે ઍકેડેમિક કાઉન્સિલની ઉપર જણાવેલ ભલામણ સાથે સિન્ડિકેટ સંમત છે એમ સેનેટને રિપોર્ટ કરવો."

સિન્ડિકેટ તરફથી નીચેનો ઠરાવ રજૂ કરવાની **આચાર્ય કે. એમ. આચાર્યે** નોટિસ આપી હતી :

"આથી સેનેટની આ સભા ચંદનબહેન ઍન્ડ એસ. એચ. દેસાઈ આર્ટ્સ અને શ્રીમતી એલ. કે. એલ. દોશી કૉમર્સ કૉલેજ, બાલાસિનોરના જોડાણ અંગેનો સિન્ડિકેટનો રિપોર્ટ સ્વીકારે છે અને ઍકેડેમિક કાઉન્સિલે તેની ભલામણમાં સૂચવેલી શરતોનું પરિપાલન થયેથી સદરહુ અભ્યાસક્રમ તેમાં જણાવેલ સમય સુધી શીખવવા માટે સદરહુ કૉલેજને જોડાણ આપવામાં આવે એમ રાજ્ય સરકારને ભલામણ કરે છે."

સદરહુ પ્રસ્તાવ આચાર્ય કે. એમ. આચાર્યની ગેરહાજરીમાં આચાર્ય એન. એસ. પંડ્યાએ રજૂ કર્યો, તેને આચાર્ય એન. યુ. ત્રિવેદીએ ટેકો આપ્યો.

તે પર **આચાર્ય વિનોદભાઈ અધ્વર્યુ**એ નીચેનો સુધારો રજૂ કરવાની નોટિસ આપી હતી :

"કામકાજની બાબત ક્રમાંક ૩૫માં ઍકેડેમિક કાઉન્સિલની ભલામણમાં પાંચમી લીટીમાં 'તત્ત્વજ્ઞાન' પછી 'અંગ્રેજી' વિષય ઉમેરવો."

સદરહુ સુધારો આચાર્ય વિનોદભાઈ અધ્વર્યુએ રજૂ કર્યો, તેને આચાર્ય દર્શનસિંગ શીખે ટેકો આપ્યો.

તે પર મત લેવામાં આવતાં તે સર્વાનુમતે મંજૂર કરવામાં આવ્યો.

તે પછી સદરહુ સુધારા સાથે મૂળ પ્રસ્તાવ પર મત લેવામાં આવતાં તે સર્વાનુમતે મંજૂર કરવામાં આવ્યો.

૩૬. આર્ટ્સ એન્ડ કૉમર્સ કૉલેજ, ઈડર તરફથી જૂન ૧૯૭૨થી બી.એ.(પ્રિન્સિ.)માં અર્થશાસ્ત્ર, ગુજરાતી અને હિંદી; બી.એ.(સબો.)માં મનોવિજ્ઞાન, રાજ્યશાસ્ત્ર, સંસ્કૃત અને આંકડાશાસ્ત્ર; તથા બી.કૉમ.માં એડવાન્સ્ડ એકાઉંટિંગ એન્ડ ઑડિટિંગના અભ્યાસક્રમો શીખવવા માટે ચાલુ જોડાણ માટેની અરજી.

એકૅડેમિક કાઉન્સિલની ભલામણ

"આથી ઠરાવવામાં આવે છે કે આર્ટ્સ એન્ડ કૉમર્સ કૉલેજ, ઈડર શિક્ષકગણની નિમણૂકો અંગેની શરત સહિતની નીચે જણાવેલ શરતોનું પાલન સિન્ડિકેટને સંતોષ થાય તે રીતે તા. ૧૫--૫--૧૯૭૨ સુધીમાં કરે તો તેને બી.એ.(પ્રિન્સિ.)માં અર્થશાસ્ત્ર, ગુજરાતી, હિંદી; તથા બી.એ.(સબો.)માં મનોવિજ્ઞાન, રાજ્યશાસ્ત્ર, સંસ્કૃત અને આંકડાશાસ્ત્ર તથા બી.કૉમ.માં એડવાન્સ્ડ એકાઉન્ટિંગ એન્ડ ઑડિટિંગના અભ્યાસક્રમો શીખવવા માટે તા. ૧૫-૬-'૭૨થી તા. ૧૪--૬--૧૯૭૩ સુધીનું ચાલુ જોડાણ આપવા સિન્ડિકેટને તથા સેનેટને ભલામણ કરવી :

૧. નીચે જણાવેલ નિમણૂકો કરવામાં આવે :

(૧) ગુજરાતીના પ્રાધ્યાપક

(૨) ગુજરાતીના વ્યાખ્યાતા

(૩) અર્થશાસ્ત્રના વ્યાખ્યાતા

(૪) આંકડાશાસ્ત્રના વ્યાખ્યાતા

(૫) વાણિજ્યના પ્રાધ્યાપક

(૬) એકાઉન્ટન્સીના વ્યાખ્યાતા

(૭) મર્કન્ટાઈલ લૉના ખંડ સમયના વ્યાખ્યાતા

(૮) હિંદીના વ્યાખ્યાતા;

૨. ગ્રંથાલય માટે સેનેટે અત્યાર સુધી વખતોવખત મૂકેલી શરતો પ્રમાણે ગ્રંથાલય પાછળ પૂરેપૂરો ખર્ચ કરવામાં આવ્યો છે તેનું વર્ષવાર આંકડા સાથેનું જરૂરી પ્રમાણપત્ર આપવામાં આવે, અને જો તે અંગે અત્યાર સુધીની શરતોના સંદર્ભમાં ખર્ચ કરવામાં ઊણપ રહેલી હોય તો તેટલી રકમનાં પુસ્તકોની ખરીદી કરીને તેમ કર્યાની જાણ કરવામાં આવે;

૩. પુસ્તકો અને સામયિકો માટે પ્રત્યેક વિદ્યાશાખા દીઠ પ્રતિવર્ષ રૂ. ૩,૦૦૦નો આવર્તક ખર્ચ કરવામાં આવે;

૪. યુનિવર્સિટીનાં ધારાધોરણ મુજબ શિક્ષકોને પગારધોરણ, મોંઘવારી ભથ્થું અને ઘરભાડા ભથ્થું આપવામાં આવે તથા તેમને તેમ જ છૂટા થયેલા શિક્ષકોને વેતન, વળતર કે અન્ય જે કાંઈ લેણું ચૂકવવાનું બાકી હોય તો તે ચૂકવી આપવામાં આવે; અને

૫. પ્રૉવિડંટ ફંડ અંગે સંચાલકમંડળના ફાળા અને ટ્રસ્ટની રચના સહિતનાં યુનિવર્સિટીનાં તમામ ધારા-ધોરણોનું પાલન કરવામાં આવે."

સિન્ડિકેટનો રિપોર્ટ

"આથી ઠરાવવામાં આવે છે કે ઍકેડેમિક કાઉન્સિલની ઉપર જણાવેલ ભલામણ સાથે સિન્ડિકેટ સંમત છે એમ સેનેટને રિપોર્ટ કરવો."

સિન્ડિકેટ તરફથી નીચેનો ઠરાવ રજૂ કરવાની **આચાર્ય વાય. પી. શુકલે** નોટિસ આપી હતી :

"આથી સેનેટની આ સભા આર્ટ્સ ઍન્ડ કૉમર્સ કૉલેજ, ઈડરના જોડાણ અંગેનો સિન્ડિકેટનો રિપોર્ટ સ્વીકારે છે અને ઍકેડેમિક કાઉન્સિલે તેની ભલામણમાં સૂચવેલી શરતોનું પરિપાલન થયેથી સદરહુ અભ્યાસક્રમ તેમાં જણાવેલ સમય સુધી શીખવવા માટે સદરહુ કૉલેજને જોડાણ આપવામાં આવે એમ રાજ્ય સરકારને ભલામણ કરે છે."

સદરહુ પ્રસ્તાવ આચાર્ય વાય. પી. શુકલની ગેરહાજરીમાં આચાર્ય પ્રેમશંકર હ. ભટ્ટે રજૂ કર્યો, તેને આચાર્ય એન. એસ. યાજ્ઞિકે ટેકો આપ્યો.

તે પર મત લેવામાં આવતાં તે સર્વાનુમતે મંજૂર કરવામાં આવ્યો.

૩૭. વિવેકાનંદ કૉલેજ ઑફ એજ્યુકેશન, અમદાવાદ તરફથી જૂન ૧૯૭૨થી બી.એડ.ના અભ્યાસક્રમો શીખવવા માટે કાયમી જોડાણ માટેની અરજી.

ઍકેડેમિક કાઉન્સિલની ભલામણ

"આથી ઠરાવવામાં આવે છે કે વિવેકાનંદ કૉલેજ ઑફ એજ્યુકેશન, અમદાવાદ નીચે જણાવેલ શરતોનું પાલન સિન્ડિકેટને સંતોષ થાય તે રીતે તા. ૧૫–૫–૧૯૭૨ સુધીમાં કરે તો તેને બી.એડ.ના અભ્યાસક્રમો શીખવવા માટે તા. ૧૫–૬–૧૯૭૨થી તા. ૧૪–૬–૧૯૭૫ સુધીનું ચાલુ જોડાણ આપવા સિન્ડિકેટને તથા સેનેટને ભલામણ કરવી :

૧. ગ્રંથાલય માટે સેનેટે અત્યાર સુધી વખતોવખત મૂકેલી શરતો પ્રમાણે ગ્રંથાલય પાછળ પૂરેપૂરો ખર્ચ કરવામાં આવ્યો છે તેનું વર્ષવાર આંકડા સાથેનું જરૂરી પ્રમાણપત્ર આપવામાં આવે, અને જો તે અંગે અત્યાર સુધીની શરતોના સંદર્ભમાં ખર્ચ કરવામાં ઊણપ રહેલી હોય તો તેટલી રકમનાં પુસ્તકોની ખરીદી કરીને તેમ કર્યાની જાણ કરવામાં આવે;

૨. પુસ્તકો અને સામયિકો માટે પ્રતિવર્ષ રૂ. ૩,૦૦૦નો આવર્તક ખર્ચ કરવામાં આવે;

૩. યુનિવર્સિટીનાં ધારાધોરણ મુજબ શિક્ષકોને પગારધોરણ, મોંઘવારી ભથ્થું અને ઘરભાડા ભથ્થું આપવામાં આવે તથા તેમને તેમ જ છૂટા થયેલા શિક્ષકોને વેતન, વળતર કે અન્ય જે કાંઈ લેણું ચૂકવવાનું બાકી હોય તો તે ચૂકવી આપવામાં આવે; અને

૪. પ્રૉવિડંટ ફંડ અંગે સંચાલકમંડળના ફાળા અને ટ્રસ્ટની રચના સહિતનાં યુનિવર્સિટીનાં તમામ ધારા-ધોરણોનું પાલન કરવામાં આવે."

સિન્ડિકેટનો રિપોર્ટ

"આથી ઠરાવવામાં આવે છે કે ઍકેડેમિક કાઉન્સિલની ઉપર જણાવેલ ભલામણ સાથે સિન્ડિકેટ સંમત છે એમ સેનેટને રિપોર્ટ કરવો."

સિન્ડિકેટ તરફથી નીચેનો ઠરાવ રજૂ કરવાની **આચાર્ય સી. કે. અકુવાલા**એ નોટિસ આપી હતી :

"આથી સેનેટની આ સભા વિવેકાનંદ કૉલેજ ઑફ એજ્યુકેશન, અમદાવાદના જોડાણ અંગેનો સિન્ડિકેટનો રિપોર્ટ સ્વીકારે છે અને ઍકેડેમિક કાઉન્સિલે તેની ભલામણમાં સૂચવેલી શરતોનું પરિપાલન થયેથી સદરહુ અભ્યાસક્રમ તેમાં જણાવેલ સમય સુધી શીખવવા માટે સદરહુ કૉલેજને જોડાણ આપવામાં આવે, એમ રાજ્ય સરકારને ભલામણ કરે છે."

સદરહુ પ્રસ્તાવ આચાર્ય સી. કે. અકુવાલાની ગેરહાજરીમાં આચાર્ય દાઉદભાઈ ઘાંચીએ રજૂ કર્યો, તેને આચાર્ય બી. એમ. પીરજાદાએ ટેકો આપ્યો.

તે પર મત લેવામાં આવતાં તે સર્વાનુમતે મંજૂર કરવામાં આવ્યો.

૩૮. સેકન્ડરી ટીચર્સ ટ્રેનિંગ કૉલેજ, વીસનગર તરફથી જૂન ૧૯૭૨થી બી.એડ.ના અભ્યાસક્રમો શીખવવા માટે ચાલુ જોડાણ માટેની અરજી.

ઍકેડેમિક કાઉન્સિલની ભલામણ

"આથી ઠરાવવામાં આવે છે કે સેકન્ડરી ટીચર્સ ટ્રેનિંગ કૉલેજ, વીસનગર નીચે જણાવેલ શરતોનું પાલન સિન્ડિકેટને સંતોષ થાય તે રીતે તા. ૧૫--૫-૧૯૭૨ સુધીમાં કરે તો તેને બી.એડ.ના અભ્યાસક્રમો શીખવવા માટે તા. ૧૫--૬--૧૯૭૨થી તા. ૧૪--૬--૧૯૭૫ સુધીનું ચાલુ જોડાણ આપવા સિન્ડિકેટને તથા સેનેટને ભલામણ કરવી :

૧. ગ્રંથાલય માટે સેનેટે અત્યાર સુધી વખતોવખત મૂકેલી શરતો પ્રમાણે ગ્રંથાલય પાછળ પૂરેપૂરો ખર્ચ કરવામાં આવ્યો છે તેનું વર્ષવાર આંકડા સાથેનું જરૂરી પ્રમાણપત્ર આપવામાં આવે, અને જો તે અંગે અત્યાર સુધીની શરતોના સંદર્ભમાં ખર્ચ કરવામાં ઊણપ રહેલી હોય તો તેટલી રકમનાં પુસ્તકોની ખરીદી કરીને તેમ કર્યાની જાણ કરવામાં આવે;

૨. પુસ્તકો અને સામયિકો માટે પ્રતિવર્ષ રૂ. ૩,૦૦૦નો આવર્તક ખર્ચ કરવામાં આવે;

૩. યુનિવર્સિટીનાં ધારાધોરણ મુજબ શિક્ષકોને પગારધોરણ, મોંઘવારી ભથ્થું અને ઘરભાડા ભથ્થું આપવામાં આવે તથા તેમને તેમ જ છૂટા થયેલા શિક્ષકોને વેતન, વળતર કે અન્ય જે કાંઈ લેણું ચૂકવવાનું બાકી હોય તો તે ચૂકવી આપવામાં આવે; અને

૪. પ્રૉવિડન્ટ ફંડ અંગે સંચાલકમંડળના ફાળા અને ટ્રસ્ટની રચના સહિતનાં યુનિવર્સિટીનાં તમામ ધારાધોરણોનું પાલન કરવામાં આવે."

સિન્ડિકેટનો રિપોર્ટ

"આથી ઠરાવવામાં આવે છે કે ઍકેડેમિક કાઉન્સિલની ઉપર જણાવેલ ભલામણ સાથે સિન્ડિકેટ સંમત છે એમ સેનેટને રિપોર્ટ કરવો."

સિન્ડિકેટ તરફથી નીચેનો ઠરાવ રજૂ કરવાની **આચાર્ય એન. યુ. ત્રિવેદી**એ નોટિસ આપી હતી :

"આથી સેનેટની આ સભા સેકન્ડરી ટીચર્સ ટ્રેનિંગ કૉલેજ, વીસનગરના જોડાણ અંગેનો સિન્ડિકેટનો રિપોર્ટ સ્વીકારે છે અને ઍકેડેમિક કાઉન્સિલે તેની ભલામણમાં સૂચવેલી શરતોનું પરિપાલન થયેથી સદરહુ અભ્યાસક્રમ તેમાં જણાવેલ સમય સુધી શીખવવા માટે સદરહુ કૉલેજને જોડાણ આપવામાં આવે એમ રાજ્ય સરકારને ભલામણ કરે છે."

સદરહુ પ્રસ્તાવ આચાર્ય એન. યુ. ત્રિવેદીએ રજૂ કર્યો, તેને શ્રી. રણજિતરાય ગં. શાસ્ત્રીએ ટેકો આપ્યો.

તે પર મત લેવામાં આવતાં તે સર્વાનુમતે મંજૂર કરવામાં આવ્યો.

૩૯. કૉલેજ ઑફ એજ્યુકેશન, દરામલી તરફથી જૂન ૧૯૭૨થી બી.એડ.ના અભ્યાસક્રમો શીખવવા માટે ચાલુ જોડાણ માટેની અરજી.

ઍકેડેમિક કાઉન્સિલની ભલામણ

"આથી ઠરાવવામાં આવે છે કે કૉલેજ ઑફ એજ્યુકેશન, દરામલી નીચે જણાવેલ શરતોનું પાલન સિન્ડિકેટને સંતોષ થાય તે રીતે તા. ૧૫--૫--૧૯૭૨ સુધીમાં કરે તો તેને બી.એડ.ના અભ્યાસક્રમો શીખવવા માટે તા. ૧૫--૬--૧૯૭૨થી તા. ૧૪--૬--૧૯૭૪ સુધીનું ચાલુ જોડાણ આપવા સિન્ડિકેટને તથા સેનેટને ભલામણ કરવી :

૧. ગ્રંથાલય માટે સેનેટે અત્યાર સુધી વખતોવખત મૂકેલી શરતો પ્રમાણે ગ્રંથાલય પાછળ પૂરેપૂરો ખર્ચ કરવામાં આવ્યો છે તેનું વર્ષવાર આંકડા સાથેનું જરૂરી પ્રમાણપત્ર આપવામાં આવે, અને જો તે અંગે અત્યાર સુધીની શરતોના સંદર્ભમાં ખર્ચ કરવામાં ઊણપ રહેલી હોય તો તેટલી રકમનાં પુસ્તકોની ખરીદી કરીને તેમ કર્યાની જાણ કરવામાં આવે;

૨. પુસ્તકો અને સામયિકો માટે પ્રતિવર્ષ રૂ. ૩,૦૦૦નો આવર્તક ખર્ચ કરવામાં આવે;

૩. યુનિવર્સિટીનાં ધારાધોરણ મુજબ શિક્ષકોને પગારધોરણ, મોંઘવારી ભથ્થું અને ઘરભાડા ભથ્થું આપવામાં આવે તથા તેમને તેમ જ છૂટા થયેલા શિક્ષકોને વેતન, વળતર કે અન્ય જે કાંઈ લેણું ચૂકવવાનું બાકી હોય તો તે ચૂકવી આપવામાં આવે; અને

૪. પ્રૉવિડંટ ફંડ અંગે સંચાલકમંડળના ફાળા અને ટ્રસ્ટની રચના સહિતનાં યુનિવર્સિટીનાં તમામ ધારાધોરણોનું પાલન કરવામાં આવે."

સિન્ડિકેટનો રિપોર્ટ

"આથી ઠરાવવામાં આવે છે કે ઍકેડેમિક કાઉન્સિલની ઉપર જણાવેલ ભલામણ સાથે સિન્ડિકેટ સંમત છે એમ સેનેટને રિપોર્ટ કરવો."

સિન્ડિકેટ તરફથી નીચેનો ઠરાવ રજૂ કરવાની **આચાર્ય જી. બી. પરીખે** નોટિસ આપી હતી :

"આથી સેનેટની આ સભા કૉલેજ ઑફ એજ્યુકેશન, દરામલીના જોડાણ અંગેનો સિન્ડિકેટનો રિપોર્ટ સ્વીકારે છે અને ઍકેડેમિક કાઉન્સિલે તેની ભલામણમાં સૂચવેલી શરતોનું પરિપાલન થયેથી સદરહુ અભ્યાસક્રમ તેમાં જણાવેલ સમય સુધી શીખવવા માટે સદરહુ કૉલેજને જોડાણ આપવામાં આવે એમ રાજ્ય સરકારને ભલામણ કરે છે."

સદરહુ પ્રસ્તાવ આચાર્ય જી. બી. પરીખની ગેરહાજરીમાં આચાર્ય નિરંજનભાઈ ત્રિવેદીએ રજૂ કર્યો, તેને આચાર્ય વિનોદભાઈ અધ્વર્યુએ ટેકો આપ્યો.

તે પર મત લેવામાં આવતાં તે સર્વાનુમતે મંજૂર કરવામાં આવ્યો.

૪૦. બોરસદ કૉલેજ ઑફ એજ્યુકેશન, બોરસદ તરફથી જૂન ૧૯૭૨થી બી.એડ.ના અભ્યાસક્રમો શીખવવા માટે ચાલુ જોડાણ માટેની અરજી.

ઍકેડેમિક કાઉન્સિલની ભલામણ

"આથી ઠરાવવામાં આવે છે કે બોરસદ કૉલેજ ઑફ એજ્યુકેશન, બોરસદ શિક્ષકગણની નિમણૂકો અંગેની શરત સહિતની નીચે જણાવેલ શરતોનું પાલન સિન્ડિકેટને સંતોષ થાય તે રીતે તા. ૧૫--૫--૧૯૭૨ સુધીમાં કરે તો તેને બી.એડ.ના અભ્યાસક્રમો શીખવવા માટે તા. ૧૫--૬--૧૯૭૨થી તા. ૧૪--૬--૧૯૭૪ સુધીનું ચાલુ જોડાણ આપવા સિન્ડિકેટને તથા સેનેટને ભલામણ કરવી :

૧. નીચે પ્રમાણે નિમણૂકો કરવામાં આવે :

(૧) વિદ્યાર્થી--શિક્ષકનું પ્રમાણ ૧૦ : ૧ પ્રમાણે જળવાય અને પ્રાધ્યાપક, વ્યાખ્યાતા અને ટ્યૂટરનું પ્રમાણ ૨ : ૫ : ૩ પ્રમાણે રાખવા તે રીતે જરૂરી શિક્ષકોની નિમણૂક કરવામાં આવે;

(૨) કન્ટેન્ટ કોર્સ માટે વધારાના જરૂરી શિક્ષકો;

૨. ગ્રંથાલય માટે સેનેટે અત્યાર સુધી વખતોવખત મૂકેલી શરતો પ્રમાણે ગ્રંથાલય પાછળ પૂરેપૂરો ખર્ચ કરવામાં આવ્યો છે તેનું વર્ષવાર આંકડા સાથેનું જરૂરી પ્રમાણપત્ર આપવામાં આવે, અને જો તે અંગે અત્યાર સુધીની શરતોના સંદર્ભમાં ખર્ચ કરવામાં ઊણપ રહેલી હોય તો તેટલી રકમનાં પુસ્તકોની ખરીદી કરીને તેમ કર્યાની જાણ કરવામાં આવે;

૩. પુસ્તકો અને સામયિકો માટે પ્રતિવર્ષ રૂ. ૩,૦૦૦નો આવર્તક ખર્ચ કરવામાં આવે;

૪. યુનિવર્સિટીનાં ધારાધોરણ મુજબ શિક્ષકોને પગારધોરણ, મોંઘવારી ભથ્થું અને ઘરભાડા ભથ્થું આપવામાં આવે તથા તેમને તેમ જ છૂટા થયેલા શિક્ષકોને વેતન, વળતર કે અન્ય જે કાંઈ લેણું ચૂકવવાનું બાકી હોય તો તે ચૂકવી આપવામાં આવે;

૫. પ્રૉવિડંટ ફંડ અંગે સંચાલકમંડળના ફાળા અને ટ્રસ્ટની રચના સહિતનાં યુનિવર્સિટીનાં તમામ ધારા-ધોરણોનું પાલન કરવામાં આવે."

સિન્ડિકેટનો રિપોર્ટ

"આથી ઠરાવવામાં આવે છે કે ઍકેડેમિક કાઉન્સિલની ઉપર જણાવેલ ભલામણ સાથે સિન્ડિકેટ સંમત છે એમ સેનેટને રિપોર્ટ કરવો."

સિન્ડિકેટ તરફથી નીચેનો ઠરાવ રજૂ કરવાની **આચાર્ય એન. યુ. ત્રિવેદી**એ નોટિસ આપી હતી :

"આથી સેનેટની આ સભા બોરસદ કૉલેજ ઑફ એજ્યુકેશન, બોરસદના જોડાણ અંગેનો સિન્ડિકેટનો રિપોર્ટ સ્વીકારે છે અને ઍકેડેમિક કાઉન્સિલે તેની ભલામણમાં સૂચવેલી શરતોનું પરિપાલન થયેથી સદરહુ અભ્યાસક્રમ તેમાં જણાવેલ સમય સુધી શીખવવા માટે સદરહુ કૉલેજને જોડાણ આપવામાં આવે એમ રાજ્ય સરકારને ભલામણ કરે છે."

સદરહુ પ્રસ્તાવ આચાર્ય એન. યુ. ત્રિવેદીએ રજૂ કર્યો, તેને આચાર્ય વિનોદભાઈ અધ્વર્યુએ ટેકો આપ્યો.

તે પર મત લેવામાં આવતાં તે સર્વાનુમતે મંજૂર કરવામાં આવ્યો.

૪૧. ડી. ડી. ચોકસી કૉલેજ ઑફ એજ્યુકેશન, પાલનપુર તરફથી જૂન ૧૯૭૨થી બી.એડ.ના અભ્યાસક્રમો શીખવવા માટે ચાલુ જોડાણ માટેની અરજી.

એકૅડેમિક કાઉન્સિલની ભલામણ

"આથી ઠરાવવામાં આવે છે કે ડી. ડી. ચોકસી કૉલેજ ઑફ એજ્યુકેશન, પાલનપુર શિક્ષકગણની નિમણૂકો અંગેની શરત સહિતની નીચે જણાવેલ શરતોનું પાલન સિન્ડિકેટને સંતોષ થાય તે રીતે તા. ૧૫--૫--૧૯૭૨ સુધીમાં કરે તો તેને બી.એડ.ના અભ્યાસક્રમો શીખવવા માટે તા. ૧૫--૬--૧૯૭૨થી તા. ૧૪--૬--૧૯૭૪ સુધીનું ચાલુ જોડાણ આપવા સિન્ડિકેટને તથા સેનેટને ભલામણ કરવી :

૧. વિદ્યાર્થી--શિક્ષકનું પ્રમાણ ૧૦ : ૧ પ્રમાણે જળવાય અને પ્રાધ્યાપક, વ્યાખ્યાતા અને ટ્યૂટરનું પ્રમાણ ૨ : ૫ : ૩નું જળવાય તે રીતે જરૂરી શિક્ષકોની નિમણૂક કરવામાં આવે;

૨. ગ્રંથાલય માટે સેનેટે અત્યાર સુધી વખતોવખત મૂકેલી શરતો પ્રમાણે ગ્રંથાલય પાછળ પૂરેપૂરો ખર્ચ કરવામાં આવ્યો છે તેનું વર્ષવાર આંકડા સાથેનું જરૂરી પ્રમાણપત્ર આપવામાં આવે અને જો તે અંગે અત્યાર સુધીની શરતોના સંદર્ભમાં ખર્ચ કરવામાં ઊણપ રહેલી હોય તો તેટલી રકમનાં પુસ્તકોની ખરીદી કરીને તેમ કર્યાની જાણ કરવામાં આવે;

૩. પુસ્તકો અને સામયિકો માટે પ્રતિવર્ષ રૂ. ૩,૦૦૦નો આવર્તક ખર્ચ કરવામાં આવે;

૪. યુનિવર્સિટીનાં ધારાધોરણ મુજબ શિક્ષકોને પગારધોરણ, મોંઘવારી ભથ્થું અને ઘરભાડા ભથ્થું આપવામાં આવે તથા તેમને તેમ જ છૂટા થયેલા શિક્ષકોને વેતન, વળતર કે અન્ય જે કાંઈ લેણું ચૂકવવાનું બાકી હોય તો તે ચૂકવી આપવામાં આવે;

૫. પ્રૉવિડંટ ફંડ અંગે સંચાલકમંડળના ફાળા અને ટ્રસ્ટની રચના સહિતનાં યુનિવર્સિટીનાં તમામ ધારાધોરણોનું પાલન કરવામાં આવે."

સિન્ડિકેટનો રિપોર્ટ

"આથી ઠરાવવામાં આવે છે કે એકૅડેમિક કાઉન્સિલની ઉપર જણાવેલ ભલામણ સાથે સિન્ડિકેટ સંમત છે અમ સેનેટને રિપોર્ટ કરવો."

સિન્ડિકેટ તરફથી નીચેનો ઠરાવ રજૂ કરવાની **આચાર્ય એન. યુ. ત્રિવેદી**એ નોટિસ આપી હતી :

"આથી સેનેટની આ સભા ડી. ડી. ચોકસી કૉલેજ ઑફ એજ્યુકેશન, પાલનપુરના જોડાણ અંગેનો સિન્ડિકેટનો રિપોર્ટ સ્વીકારે છે અને એકૅડેમિક કાઉન્સિલે તેની ભલામણમાં સૂચવેલી શરતોનું પરિપાલન થયેથી સદરહુ અભ્યાસક્રમ તેમાં જણાવેલ સમય સુધી શીખવવા માટે સદરહુ કૉલેજને જોડાણ આપવામાં આવે એમ રાજ્ય સરકારને ભલામણ કરે છે."

સદરહુ પ્રસ્તાવ આચાર્ય એન. યુ. ત્રિવેદીએ રજૂ કર્યો, તેને આચાર્ય બેચરભાઈ પટેલે ટેકો આપ્યો.

તે પર મત લેવામાં આવતાં તે સર્વાનુમતે મંજૂર કરવામાં આવ્યો.

૪૨. બી. ડી. સાયન્સ કૉલેજ, અમદાવાદ તરફથી જૂન ૧૯૭૨થી પ્રથમ વર્ષ બી.એસસી.માં જીવવિજ્ઞાન; બી.એસસી. (સ્પે.)માં રસાયણવિજ્ઞાન; તથા બી.એસસી. (જન.)માં ભૌતિકવિજ્ઞાનના અભ્યાસક્રમો શીખવવા માટે ચાલુ જોડાણ માટેની અરજી.

એકેડેમિક કાઉન્સિલની ભલામણ

"આથી ઠરાવવામાં આવે છે કે બી. ડી. સાયન્સ કૉલેજ, અમદાવાદ નીચે જણાવેલ શરતોનું પાલન સિન્ડિકેટને સંતોષ થાય તે રીતે તા. ૧૫--૫--૧૯૭૨ સુધીમાં કરે તો તેને પ્રથમ વર્ષ બી.એસસી.માં જીવવિજ્ઞાન; તથા બી.એસસી.(સ્પે.)માં રસાયણવિજ્ઞાન અને બી.એસસી.(જન.)માં ભૌતિકવિજ્ઞાનના અભ્યાસક્રમો શીખવવા માટે તા. ૧૫--૬--૧૯૭૨થી તા. ૧૪--૬--૧૯૭૩ સુધીનું ચાલુ જોડાણ આપવા સિન્ડિકેટને તથા સેનેટને ભલામણ કરવી :

૧. હાલના મકાનમાં પ્લાન મુજબ બાંધકામ કરવામાં આવે,

૨. રૂ. ૫,૦૦૦નાં પુસ્તકો માટે અનાવર્તક ખર્ચ કરવામાં આવે;

૩. નીચેનાં સાધનો સહિત જરૂરી સાધનો ખરીદવામાં આવે :

(૧) Orset gas analysis apparatus

(૨) pH meter

(૩) Potentiometer

(૪) Thermostat;

૪. ગ્રંથાલય માટે સેનેટે અત્યાર સુધી વખતોવખત મૂકેલી શરતો પ્રમાણે ગ્રંથાલય પાછળ પૂરેપૂરો ખર્ચ કરવામાં આવ્યો છે તેનું વર્ષવાર આંકડા સાથેનું જરૂરી પ્રમાણપત્ર આપવામાં આવે અને જે તે અંગે અત્યાર સુધીની શરતોના સંદર્ભમાં ખર્ચ કરવામાં ઊણપ રહેલી હોય તો તેટલી રકમનાં પુસ્તકોની ખરીદી કરીને તેમ કર્યાની જાણ કરવામાં આવે;

૫. પુસ્તકો અને સામયિકો માટે પ્રતિવર્ષ રૂ. ૩,૦૦૦નો આવર્તક ખર્ચ કરવામાં આવે;

૬. યુનિવર્સિટીનાં ધારાધોરણ મુજબ શિક્ષકોને પગારધોરણ, મોંઘવારી ભથ્થું અને ઘરભાડા ભથ્થું આપવામાં આવે તથા તેમને તેમ જ છૂટા થયેલા શિક્ષકોને વેતન, વળતર કે અન્ય જે કાંઈ લેણું ચૂકવવાનું બાકી હોય તો તે ચૂકવી આપવામાં આવે; અને

૭. પ્રૉવિડંટ ફંડ અંગે સંચાલકમંડળના ફાળા અને ટ્રસ્ટની રચના સહિતનાં યુનિવર્સિટીનાં તમામ ધારા-ધોરણોનું પાલન કરવામાં આવે."

સિન્ડિકેટનો રિપોર્ટ

"આથી ઠરાવવામાં આવે છે કે એકેડેમિક કાઉન્સિલની ઉપરની ભલામણમાં નીચેની શરતોને ઉમેરી સદરહુ સુધારા સાથે એકેડેમિક કાઉન્સિલની ઉપર જણાવેલ ભલામણ મંજૂર કરવામાં આવે :

'૮. તા. ૧૫મી મે ૧૯૭૨ સુધીમાં પ્લાન મુજબ કૉલેજનું મકાન તૈયાર ન થાય તો કેવળ બહેનોને જ પ્રવેશ આપી શકાશે, અને ૫૦થી વધુ વિદ્યાર્થિનીઓને પ્રવેશ આપી શકાશે નહીં.

૯. તા. ૧૫મી મે ૧૯૭૨ સુધીમાં પ્લાન મુજબ પૂરતી સુવિધાવાળું મકાન તૈયાર થાય તો ભાઈઓ અને બહેનો બન્નેને પ્રવેશ આપી શકાશે, અને ૩૦૦ની સંખ્યા સુધી વિદ્યાર્થીઓને પ્રવેશ આપી શકાશે; પરંતુ મકાનની તપાસ માટે જે સમિતિ નીમવામાં આવે તેના અહેવાલના સંદર્ભમાં ચોક્કસ સંખ્યા મુકરર કરવામાં આવશે.'"

સિન્ડિકેટ તરફથી નીચેનો ઠરાવ રજૂ કરવાની **આચાર્ય એલ. ડી. દવેએ** નોટિસ આપી હતી :

"આથી સેનેટની આ સભા બી. ડી. સાયન્સ કૉલેજ, અમદાવાદના જોડાણ અંગેનો સિન્ડિકેટનો રિપોર્ટ સ્વીકારે છે અને ઍકેડેમિક કાઉન્સિલે તેની ભલામણમાં સૂચવેલી અને સિન્ડિકેટે ઉમેરેલી શરતોનું પરિપાલન થયેથી સદરહુ અભ્યાસક્રમ તેમાં જણાવેલ સમય સુધી શીખવવા માટે સદરહુ કૉલેજને જોડાણ આપવામાં આવે એમ રાજ્ય સરકારને ભલામણ કરે છે."

સદરહુ પ્રસ્તાવ આચાર્ય એલ. ડી. દવેએ રજૂ કર્યો, તેને આચાર્ય બેચરભાઈ પટેલે ટેકો આપ્યો.

તે પર મત લેવામાં આવતાં તે સર્વાનુમતે મંજૂર કરવામાં આવ્યો.

૪૩. સાયન્સ કૉલેજ, કડી તરફથી જૂન ૧૯૭૨થી પ્રથમ વર્ષ બી.એસસી.માં જીવવિજ્ઞાન તથા બી.એસસી.(સ્પે.)માં રસાયણવિજ્ઞાન અને બી.એસસી.(જન.)માં ભૌતિકવિજ્ઞાન અને ગણિતશાસ્ત્રના અભ્યાસક્રમો શીખવવા માટે ચાલુ જોડાણ માટેની અરજી.

ઍકેડેમિક કાઉન્સિલની ભલામણ

"આથી ઠરાવવામાં આવે છે કે સાયન્સ કૉલેજ, કડી નીચે જણાવેલ શરતોનું પાલન સિન્ડિકેટને સંતોષ થાય તે રીતે તા. ૧૫--૫--૧૯૭૨ સુધીમાં કરે તો તેને પ્રથમ વર્ષ બી.એસસી.માં જીવવિજ્ઞાન તથા બી.એસસી.-(સ્પે.)માં રસાયણવિજ્ઞાન તથા બી.એસસી.(જન.)માં ભૌતિકવિજ્ઞાન અને ગણિતશાસ્ત્રના અભ્યાસક્રમો શીખવવા માટે તા. ૧૫--૬--૧૯૭૨થી તા. ૧૪--૬--૧૯૭૫ સુધીનું ચાલુ જોડાણ આપવા સિન્ડિકેટને તથા સેનેટને ભલામણ કરવી :

૧. ગ્રંથાલય માટે સેનેટે અત્યાર સુધી વખતોવખત મૂકેલી શરતો પ્રમાણે ગ્રંથાલય પાછળ પૂરેપૂરો ખર્ચ કરવામાં આવ્યો છે તેનું વર્ષવાર આંકડા સાથેનું જરૂરી પ્રમાણપત્ર આપવામાં આવે અને જો તે અંગે અત્યાર સુધીની શરતોના સંદર્ભમાં ખર્ચ કરવામાં ઊણપ રહેલી હોય તો તેટલી રકમનાં પુસ્તકોની ખરીદી કરીને તેમ કર્યાની જાણ કરવામાં આવે;

૨. પુસ્તકો અને સામયિકો માટે પ્રતિવર્ષ રૂ. ૩,૦૦૦નો આવર્તક ખર્ચ કરવામાં આવે;

૩. યુનિવર્સિટીનાં ધારાધોરણ મુજબ શિક્ષકોને પગારધોરણ, મોંઘવારી ભથ્થું અને ઘરભાડા ભથ્થું આપવામાં આવે તથા તેમને તેમ જ છૂટા થયેલા શિક્ષકોને વેતન, વળતર કે અન્ય જે કાંઈ લેણું ચૂકવવાનું બાકી હોય તો તે ચૂકવી આપવામાં આવે; અને

૪. પ્રૉવિડંટ ફંડ અંગે સંચાલકમંડળના ફાળા અને ટ્રસ્ટની રચના સહિતનાં યુનિવર્સિટીનાં તમામ ધારાધોરણોનું પાલન કરવામાં આવે."

સિન્ડિકેટનો રિપોર્ટ

"આથી ઠરાવવામાં આવે છે કે ઍકેડેમિક કાઉન્સિલની ઉપર જણાવેલ ભલામણ સાથે સિન્ડિકેટ સંમત છે એમ સેનેટને રિપોર્ટ કરવો."

સિન્ડિકેટ તરફથી નીચેનો ઠરાવ રજૂ કરવાની **આચાર્ય એલ. ડી. દવેએ** નોટિસ આપી હતી :

"આથી સેનેટની આ સભા સાયન્સ કૉલેજ, કડીના જોડાણ અંગેનો સિન્ડિકેટનો રિપોર્ટ સ્વીકારે છે અને ઍકેડેમિક કાઉન્સિલે તેની ભલામણમાં સૂચવેલી શરતોનું પરિપાલન થયેથી સદરહુ અભ્યાસક્રમ તેમાં જણાવેલ સમય સુધી શીખવવા માટે સદરહુ કૉલેજને જોડાણ આપવામાં આવે એમ રાજ્ય સરકારને ભલામણ કરે છે."

સદરહુ પ્રસ્તાવ આચાર્ય એલ. ડી. દવેએ રજૂ કર્યો, તેને આચાર્ય એન. એસ. પંડ્યાએ ટેકો આપ્યો.

તે પર મત લેવામાં આવતાં તે સર્વાનુમતે મંજૂર કરવામાં આવ્યો.

૪૪. અમદાવાદ સાયન્સ કૉલેજ, અમદાવાદ તરફથી જૂન ૧૯૭૨થી બી.એસસી.(સ્પે.)માં ભૌતિકવિજ્ઞાન અને આંકડાશાસ્ત્ર તથા બી.એસસી.(જન.)માં વનસ્પતિવિજ્ઞાનના અભ્યાસક્રમો શીખવવા માટે ચાલુ જોડાણ માટેની અરજી.

ઍકેડેમિક કાઉન્સિલની ભલામણ

"આથી ઠરાવવામાં આવે છે કે અમદાવાદ સાયન્સ કૉલેજ, અમદાવાદ શિક્ષકગણની નિમણૂકો અંગેની શરત સહિતની નીચે જણાવેલ શરતોનું પાલન સિન્ડિકેટને સંતોષ થાય તે રીતે તા. ૧૫--૫--૧૯૭૨ સુધીમાં કરે તો તેને બી.એસસી.(સ્પે.)માં ભૌતિકવિજ્ઞાન અને આંકડાશાસ્ત્ર તથા બી.એસસી.(જન.)માં વનસ્પતિવિજ્ઞાનના અભ્યાસક્રમો શીખવવા માટે તા. ૧૬--૬--૧૯૭૨થી તા. ૧૪--૬--૧૯૭૪ સુધીનું ચાલુ જોડાણ આપવા સિન્ડિકેટને તથા સેનેટને ભલામણ કરવી :

૧. નીચે જણાવેલ નિમણૂકો કરવામાં આવે :

(૧) ભૌતિકવિજ્ઞાનના વ્યાખ્યાતા
(૨) ભૌતિકવિજ્ઞાનના ડેમોન્સ્ટ્રેટર
(૩) ભૌતિકવિજ્ઞાન વિષય માટે લેબોરેટરી આસિસ્ટન્ટ;

૨. ભૌતિકવિજ્ઞાનની પ્રયોગશાળાનાં સાધનો માટે રૂ. ૩૦,૦૦૦નો અનાવર્તક ખર્ચ કરવામાં આવે;

૩. વનસ્પતિવિજ્ઞાનની પ્રયોગશાળાનાં સાધનો માટે રૂ. ૧૫,૦૦૦નો અનાવર્તક ખર્ચ કરવામાં આવે;

૪. બોટેનિકલ ગાર્ડનની વ્યવસ્થા કરવામાં આવે;

૫. ગ્રંથાલય માટે સેનેટે અત્યાર સુધી વખતોવખત મૂકેલી શરતો પ્રમાણે ગ્રંથાલય પાછળ પૂરેપૂરો ખર્ચ કરવામાં આવ્યો છે તેનું વર્ષવાર આંકડા સાથેનું જરૂરી પ્રમાણપત્ર આપવામાં આવે, અને જો તે અંગે અત્યાર સુધીની શરતોના સંદર્ભમાં ખર્ચ કરવામાં ઊણપ રહેલી હોય તો તેટલી રકમનાં પુસ્તકોની ખરીદી કરીને તેમ કર્યાની જાણ કરવામાં આવે;

૬. ગ્રંથાલયમાં નીચે મુજબ પુસ્તકો અને સામયિકો માટે અનાવર્તક ખર્ચ કરવામાં આવે :

(૧) ભૌતિકવિજ્ઞાન માટે રૂ. ૨,૫૦૦ (રૂ. ૨,૦૦૦ પુસ્તકો માટે અને રૂ. ૫૦૦ સામયિકો માટે)
(૨) વનસ્પતિવિજ્ઞાન માટે રૂ. ૨,૨૦૦ (રૂ. ૨,૦૦૦ પુસ્તકો માટે અને રૂ. ૨૦૦ સામયિકો માટે)
(૩) આંકડાશાસ્ત્ર માટે રૂ. ૨,૦૦૦;

૭. પુસ્તકો અને સામયિકો માટે પ્રતિવર્ષ રૂ. ૩,૦૦૦નો આવર્તક ખર્ચ કરવામાં આવે;

૮. યુનિવર્સિટીનાં ધારાધોરણ મુજબ શિક્ષકોને પગારધોરણ, મોંઘવારી ભથ્થું અને ઘરભાડા ભથ્થું આપવામાં આવે તથા તેમને તેમ જ છૂટા થયેલા શિક્ષકોને વેતન, વળતર કે અન્ય જે કાંઈ લેણું ચૂકવવાનું બાકી હોય તો તે ચૂકવી આપવામાં આવે; અને

૯. પ્રોવિડંટ ફંડ અંગે સંચાલકમંડળના ફાળા અને ટ્રસ્ટની રચના સહિતનાં યુનિવર્સિટીનાં તમામ ધારા-ધોરણોનું પાલન કરવામાં આવે."

સિન્ડિકેટનો રિપોર્ટ

"આથી ઠરાવવામાં આવે છે કે એકેડેમિક કાઉન્સિલની ઉપર જણાવેલ ભલામણ સાથે સિન્ડિકેટ સંમત છે એમ સેનેટને રિપોર્ટ કરવો."

સિન્ડિકેટ તરફથી નીચેનો ઠરાવ રજૂ કરવાની **આચાર્ય આઈ. એમ. પટેલે** નોટિસ આપી હતી :

"આથી સેનેટની આ સભા અમદાવાદ સાયન્સ કૉલેજ, અમદાવાદના જોડાણ અંગેનો સિન્ડિકેટનો રિપોર્ટ સ્વીકારે છે અને એકેડેમિક કાઉન્સિલે તેની ભલામણમાં સૂચવેલી શરતોનું પરિપાલન થયેથી સદરહુ અભ્યાસક્રમ તેમાં જણાવેલ સમય સુધી શીખવવા માટે સદરહુ કૉલેજને જોડાણ આપવામાં આવે એમ રાજ્ય સરકારને ભલામણ કરે છે."

સદરહુ પ્રસ્તાવ આચાર્ય આઈ. એમ. પટેલની ગેરહાજરીમાં ડૉ. એલ. ડી. દવેએ રજૂ કર્યો, તેને આચાર્ય બેચરભાઈ પટેલે ટેકો આપ્યો.

તે પર મત લેવામાં આવતાં તે સર્વાનુમતે મંજૂર કરવામાં આવ્યો.

૪૫. અમદાવાદ કૉમર્સ કૉલેજ, અમદાવાદ તરફથી જૂન ૧૯૭૨થી બી.કૉમ.માં આંકડાશાસ્ત્રના અભ્યાસક્રમો શીખવવા માટે ચાલુ જોડાણ માટેની અરજી.

એકેડેમિક કાઉન્સિલની ભલામણ

"આથી ઠરાવવામાં આવે છે કે અમદાવાદ કૉમર્સ કૉલેજ, અમદાવાદ નીચે જણાવેલ શરતોનું પાલન સિન્ડિકેટને સંતોષ થાય તે રીતે તા. ૧૫--૫--૧૯૭૨ સુધીમાં કરે તો તેને બી.કૉમ.માં આંકડાશાસ્ત્રના અભ્યાસક્રમો શીખવવા માટે તા. ૧૫--૬--૧૯૭૨થી તા. ૧૪--૬--૧૯૭૪ સુધીનું ચાલુ જોડાણ આપવા સિન્ડિકેટને તથા સેનેટને ભલામણ કરવી :

૧. આંકડાશાસ્ત્ર વિષયનાં પુસ્તકો ખરીદવા પાછળ રૂ. ૨,૦૦૦નો અનાવર્તક ખર્ચ કરવામાં આવે;

૨. ગ્રંથાલય માટે સેનેટે અત્યાર સુધી વખતોવખત મૂકેલી શરતો પ્રમાણે ગ્રંથાલય પાછળ પૂરેપૂરો ખર્ચ કરવામાં આવ્યો છે તેનું વર્ષવાર આંકડા સાથેનું જરૂરી પ્રમાણપત્ર આપવામાં આવે અને જો તે અંગે અત્યાર સુધીની શરતોના સંદર્ભમાં ખર્ચ કરવામાં ઊણપ રહેલી હોય તો તેટલી રકમનાં પુસ્તકોની ખરીદી કરીને તેમ કર્યાની જાણ કરવામાં આવે;

૩. પુસ્તકો અને સામયિકો માટે પ્રતિવર્ષ રૂ. ૩,૦૦૦નો આવર્તક ખર્ચ કરવામાં આવે;

૪. યુનિવર્સિટીનાં ધારાધોરણ મુજબ શિક્ષકોને પગારધોરણ, મોંઘવારી ભથ્થું અને ઘરભાડા ભથ્થું આપવામાં આવે તથા તેમને તેમ જ છૂટા થયેલા શિક્ષકોને વેતન, વળતર કે અન્ય જે કાંઈ લેણું ચૂકવવાનું બાકી હોય તો તે ચૂકવી આપવામાં આવે; અને

૫. પ્રૉવિડંટ ફંડ અંગે સંચાલકમંડળના ફાળા અને ટ્રસ્ટની રચના સહિતનાં યુનિવર્સિટીનાં તમામ ધારાધોરણોનું પાલન કરવામાં આવે."

સિન્ડિકેટનો રિપોર્ટ

"આથી ઠરાવવામાં આવે છે કે એકેડેમિક કાઉન્સિલની ઉપરની ભલામણ સાથે સિન્ડિકેટ સંમત છે એમ સેનેટને રિપોર્ટ કરવો."

સિન્ડિકેટ તરફથી નીચેનો ઠરાવ રજૂ કરવાની **આચાર્ય કે. એમ. તલાટી**એ નોટિસ આપી હતી :

"આથી સેનેટની આ સભા અમદાવાદ કૉમર્સ કૉલેજ, અમદાવાદના જોડાણ અંગેનો સિન્ડિકેટનો રિપોર્ટ સ્વીકારે છે અને ઍકેડેમિક કાઉન્સિલે તેની ભલામણમાં સૂચવેલી શરતોનું પરિપાલન થયેથી સદરહુ અભ્યાસક્રમ તેમાં જણાવેલ સમય સુધી શીખવવા માટે સદરહુ કૉલેજને જોડાણ આપવામાં આવે એમ રાજ્ય સરકારને ભલામણ કરે છે."

સદરહુ પ્રસ્તાવ આચાર્ય કે. એમ. તલાટીની ગેરહાજરીમાં આચાર્ય એન. એસ. પંડ્યાએ રજૂ કર્યો, તેને આચાર્ય ડૉ. એલ. ડી. દવેએ ટેકો આપ્યો.

તે પર મત લેવામાં આવતાં તે સર્વાનુમતે મંજૂર કરવામાં આવ્યો.

૪૬. વિવેકાનંદ કૉલેજ ઑફ કૉમર્સ, અમદાવાદ તરફથી જૂન ૧૯૭૨થી બી.કૉમ.માં એડવાન્સ્ડ એકાઉન્ટિંગ ઍન્ડ ઑડિટિંગના અભ્યાસક્રમો શીખવવા માટે કાયમી જોડાણ માટેની અરજી.

ઍકેડેમિક કાઉન્સિલની ભલામણ

"આથી ઠરાવવામાં આવે છે કે વિવેકાનંદ કૉલેજ ઑફ કૉમર્સ, અમદાવાદ નીચે જણાવેલ શરતોનું પાલન સિન્ડિકેટને સંતોષ થાય તે રીતે તા. ૧૫--૫--૧૯૭૨ સુધીમાં કરે તો તેને બી.કૉમ.માં એડવાન્સ્ડ એકાઉન્ટિંગ ઍન્ડ ઑડિટિંગના અભ્યાસક્રમો શીખવવા માટે તા. ૧૫--૬--૧૯૭૨થી તા. ૧૪--૬--૧૯૭૫ સુધીનું ચાલુ જોડાણ આપવા સિન્ડિકેટને તથા સેનેટને ભલામણ કરવી :

૧. ગ્રંથાલય માટે સેનેટે અત્યાર સુધી વખતોવખત મૂકેલી શરતો પ્રમાણે ગ્રંથાલય પાછળ પૂરેપૂરો ખર્ચ કરવામાં આવ્યો છે તેનું વર્ષવાર આંકડા સાથેનું જરૂરી પ્રમાણપત્ર આપવામાં આવે અને જો તે અંગે અત્યાર સુધીની શરતોના સંદર્ભમાં ખર્ચ કરવામાં ઊણપ રહેલી હોય તો તેટલી રકમનાં પુસ્તકોની ખરીદી કરીને તેમ કર્યાની જાણ કરવામાં આવે;

૨. પુસ્તકો અને સામયિકો માટે પ્રત્યેક વિદ્યાશાખા દીઠ પ્રતિવર્ષ રૂ. ૩,૦૦૦નો આવર્તક ખર્ચ કરવામાં આવે;

૩. યુનિવર્સિટીનાં ધારાધોરણ મુજબ શિક્ષકોને પગારધોરણ, મોંઘવારી ભથ્થું અને ઘરભાડા ભથ્થું આપવામાં આવે તથા તેમને તેમ જ છૂટા થયેલા શિક્ષકોને વેતન, વળતર કે અન્ય જે કાંઈ લેણું ચૂકવવાનું બાકી હોય તો તે ચૂકવી આપવામાં આવે;

૪. પ્રૉવિડંટ ફંડ અંગે સંચાલકમંડળના ફાળા અને ટ્રસ્ટની રચના સહિતનાં યુનિવર્સિટીનાં તમામ ધારા-ધોરણોનું પાલન કરવામાં આવે."

સિન્ડિકેટનો રિપોર્ટ

"આથી ઠરાવવામાં આવે છે કે ઍકેડેમિક કાઉન્સિલની ઉપર જણાવેલ ભલામણ સાથે સિન્ડિકેટ સંમત છે એમ સેનેટને રિપોર્ટ કરવો."

સિન્ડિકેટ તરફથી નીચેનો ઠરાવ રજૂ કરવાની **આચાર્ય એન. બી. જોશી**એ નોટિસ આપી હતી :

"આથી સેનેટની આ સભા વિવેકાનંદ કૉલેજ ઑફ કૉમર્સ, અમદાવાદના જોડાણ અંગેનો સિન્ડિકેટનો રિપોર્ટ સ્વીકારે છે અને ઍકેડેમિક કાઉન્સિલે તેની ભલામણમાં સૂચવેલી શરતોનું પરિપાલન થયેથી સદરહુ

અભ્યાસક્રમ તેમાં જણાવેલ સમય સુધી શીખવવા માટે સદરહુ કૉલેજને જોડાણ આપવામાં આવે એમ રાજ્ય સરકારને ભલામણ કરે છે."

સદરહુ પ્રસ્તાવ આચાર્ય એન. બી. જોશીએ રજૂ કર્યો, તેને આચાર્ય બેચરભાઈ પટેલે ટેકો આપ્યો.

તે પર મત લેવામાં આવતાં તે સર્વાનુમતે મંજૂર કરવામાં આવ્યો.

૪૭. એન. સી. બોડીવાલા કૉમર્સ કૉલેજ, અમદાવાદ તરફથી જૂન ૧૯૭૨થી બી.કૉમ.માં એડવાન્સ્ડ એકાઉન્ટિંગ ઍન્ડ ઑડિટિંગના અભ્યાસક્રમો શીખવવા માટે ચાલુ જોડાણ તથા બી.કૉમ.માં બૅન્કિંગ અને આંકડાશાસ્ત્રના અભ્યાસક્રમો શીખવવા માટે વધારાના જોડાણ માટેની અરજી.

ઍકેડેમિક કાઉન્સિલની ભલામણ

"આથી ઠરાવવામાં આવે છે કે એન. સી. બોડીવાલા કૉમર્સ કૉલેજ, અમદાવાદ શિક્ષકગણની નિમણૂકો અંગેની શરત સહિતની નીચે જણાવેલ શરતોનું પાલન સિન્ડિકેટને સંતોષ થાય તે રીતે તા. ૧૫--૫--૧૯૭૨ સુધીમાં કરે તો તેને બી.કૉમ.માં એડવાન્સ્ડ એકાઉન્ટિંગ ઍન્ડ ઑડિટિંગના અભ્યાસક્રમો શીખવવા માટે તા. ૧૫--૬--૧૯૭૨થી તા. ૧૪--૬--૧૯૭૩ સુધીનું ચાલુ જોડાણ તથા બી.કૉમ.માં બૅન્કિંગ અને આંકડાશાસ્ત્રના અભ્યાસક્રમો શીખવવા માટે તા. ૧૫--૬--૧૯૭૨થી તા. ૧૪--૬--૧૯૭૩ સુધીનું વધારાનું જોડાણ આપવા સિન્ડિકેટને તથા સેનેટને ભલામણ કરવી :

૧. નીચે જણાવેલ નિમણૂકો કરવામાં આવે :
   (૧) બૅન્કિંગના પ્રાધ્યાપક
   (૨) આંકડાશાસ્ત્રના પ્રાધ્યાપક;

૨. પ્રત્યેક ત્રણ વિદ્યાર્થી દીઠ એક કેલ્કયુલેટિંગ મશીન વસાવવામાં આવે;

૩. ગ્રંથાલય માટે સેનેટે અત્યાર સુધી વખતોવખત મૂકેલી શરતો પ્રમાણે ગ્રંથાલય પાછળ પૂરેપૂરો ખર્ચ કરવામાં આવ્યો છે તેનું વર્ષવાર આંકડા સાથેનું જરૂરી પ્રમાણપત્ર આપવામાં આવે, અને જો તે અંગે અત્યાર સુધીની શરતોના સંદર્ભમાં ખર્ચ કરવામાં ઊણપ રહેલી હોય તો તેટલી રકમનાં પુસ્તકોની ખરીદી કરીને તેમ કર્યાની જાણ કરવામાં આવે;

૪. ગ્રંથાલય માટે નીચે મુજબનાં પુસ્તકો માટે અનાવર્તક ખર્ચ કરવામાં આવે :
   (૧) બૅન્કિંગ માટે રૂ. ૨,૦૦૦
   (૨) આંકડાશાસ્ત્ર માટે રૂ. ૨,૦૦૦;

૫. પુસ્તકો અને સામયિકો માટે પ્રતિવર્ષ રૂ. ૩,૦૦૦નો આવર્તક ખર્ચ કરવામાં આવે;

૬. યુનિવર્સિટીનાં ધારાધોરણ મુજબ શિક્ષકોને પગારધોરણ, મોંઘવારી ભથ્થું અને ઘર ભાડા ભથ્થું આપવામાં આવે તથા તેમને તેમ જ છૂટા થયેલા શિક્ષકોને વેતન, વળતર કે અન્ય જે કાંઈ લેણું ચૂકવવાનું બાકી હોય તો તે ચૂકવી આપવામાં આવે; અને

૭. પ્રૉવિડંટ ફંડ અંગે સંચાલક મંડળના ફાળા અને ટ્રસ્ટની રચના સહિતનાં યુનિવર્સિટીનાં તમામ ધારાધોરણોનું પાલન કરવામાં આવે."

સિન્ડિકેટનો રિપોર્ટ

"આથી ઠરાવવામાં આવે છે કે ચાલુ જોડાણની મુદત તા. ૧૫--૬--૧૯૭૨થી તા. ૧૪--૬--૧૯૭૫ સુધીની ત્રણ વર્ષની રાખવાના સુધારા સાથે ઍકેડેમિક કાઉન્સિલની ઉપર જણાવેલ ભલામણ મંજૂર કરવામાં આવે."

સિન્ડિકેટ તરફથી નીચેનો ઠરાવ રજૂ કરવાની **આચાર્ય એસ. આર. મહેતા**એ નોટિસ આપી હતી :

"આથી સેનેટની આ સભા એન. સી. બોડીવાલા કૉમર્સ કૉલેજ, અમદાવાદના જોડાણ અંગેનો સિન્ડિકેટનો રિપોર્ટ સ્વીકારે છે અને ઍકેડેમિક કાઉન્સિલે તેની ભલામણમાં સૂચવેલી શરતોનું પરિપાલન થયેથી સદરહુ અભ્યાસક્રમ સિન્ડિકેટના રિપોર્ટમાં જણાવેલ સમય સુધી શીખવવા માટે સદરહુ કૉલેજને જોડાણ આપવામાં આવે એમ રાજ્ય સરકારને ભલામણ કરે છે."

સદરહુ પ્રસ્તાવ આચાર્ય એસ. આર. મહેતાની ગેરહાજરીમાં આચાર્ય રામપ્રસાદ શુકલે રજૂ કર્યો, તેને આચાર્ય ડી. એચ. વેલવને ટેકો આપ્યો.

તે પર મત લેવામાં આવતાં તે સર્વાનુમતે મંજૂર કરવામાં આવ્યો.

૪૮. શાહ ચંદુલાલ કસ્તૂરચંદ મ્યુનિસિપલ કૉમર્સ કૉલેજ, કલોલ તરફથી જૂન ૧૯૭૨થી બી.કૉમ.માં એડવાન્સ્ડ એકાઉન્ટિંગ ઍન્ડ ઑડિટિંગનો અભ્યાસક્રમ શીખવવા માટે ચાલુ જોડાણ માટેની અરજી.

ઍકેડેમિક કાઉન્સિલની ભલામણ

"આથી ઠરાવવામાં આવે છે કે શાહ ચંદુલાલ કસ્તૂરચંદ મ્યુનિસિપલ કૉમર્સ કૉલેજ, કલોલ નીચે જણાવેલ શરતોનું પાલન સિન્ડિકેટને સંતોષ થાય તે રીતે તા. ૧૧--૧--૧૯૭૨ સુધીમાં કરે તો તેને બી.કૉમ.માં એડવાન્સ્ડ એકાઉન્ટિંગ ઍન્ડ ઑડિટિંગના અભ્યાસક્રમો શીખવવા માટે તા. ૧૧--૬--૧૯૭૨થી તા. ૧૪--૬--૧૯૭૪ સુધીનું ચાલુ જોડાણ આપવા સિન્ડિકેટને તથા સેનેટને ભલામણ કરવી :

૧. ગ્રંથાલય માટે સેનેટે અત્યાર સુધી વખતોવખત મૂકેલી શરતો પ્રમાણે ગ્રંથાલય પાછળ પૂરેપૂરો ખર્ચ કરવામાં આવ્યો છે તેનું વર્ષવાર આંકડા સાથેનું જરૂરી પ્રમાણપત્ર આપવામાં આવે, અને જો તે અંગે અત્યાર સુધીની શરતોના સંદર્ભમાં ખર્ચ કરવામાં ઊણપ રહેલી હોય તો તેટલી રકમનાં પુસ્તકોની ખરીદી કરીને તેમ કર્યાની જાણ કરવામાં આવે;

૨. પુસ્તકો અને સામયિકો માટે પ્રતિવર્ષ રૂ. ૩,૦૦૦નો આવર્તક ખર્ચ કરવામાં આવે;

૩. યુનિવર્સિટીનાં ધારાધોરણ મુજબ શિક્ષકોને પગારધોરણ, મોંઘવારી ભથ્થું અને ઘરભાડા ભથ્થું આપવામાં આવે તથા તેમને તેમ જ છૂટા થયેલા શિક્ષકોને વેતન, વળતર કે અન્ય જે કાંઈ લેણું ચૂકવવાનું બાકી હોય તો તે ચૂકવી આપવામાં આવે; અને

૪. પ્રૉવિડંટ ફંડ અંગે સંચાલક મંડળના ફાળા અને ટ્રસ્ટની રચના સહિતનાં યુનિવર્સિટીનાં તમામ ધારાધોરણોનું પાલન કરવામાં આવે."

સિન્ડિકેટનો રિપોર્ટ

"આથી ઠરાવવામાં આવે છે કે ઍકેડેમિક કાઉન્સિલની ઉપર જણાવેલ ભલામણ સાથે સિન્ડિકેટ સંમત છે એમ સેનેટને રિપોર્ટ કરવો."

સિન્ડિકેટ તરફથી નીચેનો ઠરાવ રજૂ કરવાની **આચાર્ય ડી. એચ. વેલવને** નોટિસ આપી હતી :

"આથી સેનેટની આ સભા શાહ સી. કે. મ્યુનિસિપલ કૉમર્સ કૉલેજ, કલોલના જોડાણ અંગેનો સિન્ડિકેટનો રિપોર્ટ સ્વીકારે છે અને ઍકેડેમિક કાઉન્સિલે તેની ભલામણમાં સૂચવેલી શરતોનું પરિપાલન

થયેથી સદરહુ અભ્યાસક્રમ તેમાં જણાવેલ સમય સુધી શીખવવા માટે સદરહુ કૉલેજને જોડાણ આપવામાં આવે એમ રાજ્ય સરકારને ભલામણ કરે છે."

સદરહુ પ્રસ્તાવ આચાર્ય ડી. એચ. વેલવને રજૂ કર્યો, તેને આચાર્ય એન. બી. જોશીએ ટેકો આપ્યો.

તે પર મત લેવામાં આવતાં તે સર્વાનુમતે મંજૂર કરવામાં આવ્યો.

૪૯. ભવન્સ જશોદાબહેન કૉમર્સ કૉલેજ, ડાકોર તરફથી જૂન ૧૯૭૨થી બી.કૉમ.માં એડવાન્સ્ડ એકાઉન્ટિંગ ઍન્ડ ઑડિટિંગ અને બૉંકિંગના અભ્યાસક્રમો શીખવવા માટે ચાલુ જોડાણ માટેની અરજી.

એકેડેમિક કાઉન્સિલની ભલામણ

"આથી ઠરાવવામાં આવે છે કે ભવન્સ જશોદાબહેન કૉમર્સ કૉલેજ, ડાકોર શિક્ષકગણની નિમણૂકો અંગેની શરત સહિતની નીચે જણાવેલ શરતોનું પાલન સિન્ડિકેટને સંતોષ થાય તે રીતે તા. ૧૫--૫--૧૯૭૨ સુધીમાં કરે તો તેને બી.કૉમ.માં એડવાન્સ્ડ એકાઉન્ટિંગ ઍન્ડ ઑડિટિંગના અભ્યાસક્રમો શીખવવા માટે તા. ૧૫--૬--૧૯૭૨થી તા. ૧૪--૬--૧૯૭૪ સુધીનું ચાલુ જોડાણ આપવા સિન્ડિકેટને તથા સેનેટને ભલામણ કરવી :

૧. નીચે પ્રમાણે નિમણૂકો કરવામાં આવે :

(૧) વાણિજ્યના એક પ્રાધ્યાપક
(૨) એકાઉન્ટન્સીના એક પ્રાધ્યાપક
(૩) અંગ્રેજીના ખંડ સમયના વ્યાખ્યાતા
(૪) વાણિજ્ય કાયદાના ખંડ સમયના વ્યાખ્યાતા;

૨. ગ્રંથાલય માટે સેનેટે અત્યાર સુધી વખતોવખત મૂકેલી શરતો પ્રમાણે ગ્રંથાલય પાછળ પૂરેપૂરો ખર્ચ કરવામાં આવ્યો છે તેનું વર્ષવાર આંકડા સાથેનું જરૂરી પ્રમાણપત્ર આપવામાં આવે અને જો તે અંગે અત્યાર સુધીની શરતોના સંદર્ભમાં ખર્ચ કરવામાં ઊણપ રહેલી હોય તો તેટલી રકમનાં પુસ્તકોની ખરીદી કરીને તેમ કર્યાની જાણ કરવામાં આવે;

૩. પુસ્તકો અને સામયિકો માટે પ્રતિવર્ષ રૂ. ૩,૦૦૦નો આવર્તક ખર્ચ કરવામાં આવે;

૪. યુનિવર્સિટીનાં ધારાધોરણ મુજબ શિક્ષકોને પગારધોરણ, મોંઘવારી ભથ્થું અને ઘરભાડા ભથ્થું આપવામાં આવે તથા તેમને તેમ જ છૂટા થયેલા શિક્ષકોને વેતન, વળતર કે અન્ય જે કાંઈ લેણું ચૂકવવાનું બાકી હોય તો તે ચૂકવી આપવામાં આવે; અને

૫. પ્રોવિડંટ ફંડ અંગે સંચાલક મંડળના ફાળા અને ટ્રસ્ટની રચના સહિતનાં યુનિવર્સિટીનાં તમામ ધારાધોરણોનું પાલન કરવામાં આવે."

સિન્ડિકેટનો રિપોર્ટ

"આથી ઠરાવવામાં આવે છે કે ઍકેડેમિક કાઉન્સિલની ઉપર જણાવેલ ભલામણ સાથે સિન્ડિકેટ સંમત છે એમ સેનેટને રિપોર્ટ કરવો."

સિન્ડિકેટ તરફથી નીચેનો ઠરાવ રજૂ કરવાની **આચાર્ય જી. એમ. પટેલે** નોટિસ આપી હતી :

"આથી સેનેટની આ સભા ભવન્સ જશોદાબહેન કૉમર્સ કૉલેજ, ડાકોરના જોડાણ અંગેનો સિન્ડિકેટનો રિપોર્ટ સ્વીકારે છે અને ઍકેડેમિક કાઉન્સિલે તેની ભલામણમાં સૂચવેલી શરતોનું પરિપાલન થયેથી સદરહુ

અભ્યાસક્રમ તેમાં જણાવેલ સમય સુધી શીખવવા માટે સદરહુ કૉલેજને જોડાણ આપવામાં આવે એમ રાજ્ય સરકારને ભલામણ કરે છે."

સદરહુ પ્રસ્તાવ આચાર્ય જી. એમ. પટેલની ગેરહાજરીમાં શ્રી. રણજિતરાય ગં. શાસ્ત્રીએ રજૂ કર્યો, તેને શ્રી. સત્યેન્દ્રભાઈ ઝવેરીએ ટેકો આપ્યો.

તે પર મત લેવામાં આવતાં તે સર્વાનુમતે મંજૂર કરવામાં આવ્યો.

૫૦. પીપલ્સ એજ્યુકેશન સોસાયટી કૉમર્સ કૉલેજ, ભૂજ તરફથી જૂન ૧૯૭૨થી પ્રથમ વર્ષ બી.કૉમ.માં એડવાન્સ્ડ એકાઉન્ટિંગ એન્ડ ઑડિટિંગનું ચાલુ જોડાણ; તથા બી.કૉમ.માં એડવાન્સ્ડ એકાઉન્ટિંગ એન્ડ ઑડિટિંગના અભ્યાસક્રમો શીખવવા માટે વધારાના જોડાણ માટેની અરજી.

એકેડેમિક કાઉન્સિલની ભલામણ

"આથી ઠરાવવામાં આવે છે કે પીપલ્સ એજ્યુકેશન સોસાયટી કૉમર્સ કૉલેજ, ભૂજ શિક્ષકગણની નિમણૂકો અંગેની શરત સહિતની નીચે જણાવેલ શરતોનું પાલન સિન્ડિકેટને સંતોષ થાય તે રીતે તા. ૧૫--૫--૧૯૭૨ સુધીમાં કરે તો તેને પ્રથમ વર્ષ બી.કૉમ.માં એડવાન્સ્ડ એકાઉન્ટિંગ એન્ડ ઑડિટિંગના અભ્યાસક્રમો શીખવવા માટે તા. ૧૫--૬--૧૯૭૨થી તા. ૧૪--૬--૧૯૭૪ સુધીનું ચાલુ જોડાણ; તથા બી.કૉમ.માં એડવાન્સ્ડ એકાઉન્ટિંગ એન્ડ ઑડિટિંગના અભ્યાસક્રમો શીખવવા માટે તા. ૧૫--૬--૧૯૭૨થી તા. ૧૪--૬--૧૯૭૪ સુધીનું વધારાનું જોડાણ આપવા સિન્ડિકેટને તથા સેનેટને ભલામણ કરવી :

૧. નીચે જણાવેલ નિમણૂકો કરવામાં આવે :

(૧) અર્થશાસ્ત્રના પ્રાધ્યાપક
(૨) વાણિજ્યના પ્રાધ્યાપક
(૩) એકાઉન્ટન્સીના પ્રાધ્યાપક
(૪) એકાઉન્ટન્સીના ટ્યૂટર
(૫) આંકડાશાસ્ત્રના ખંડ સમયના વ્યાખ્યાતા
(૬) મર્કન્ટાઈલ લૉના ખંડ સમયના વ્યાખ્યાતા
(૭) અંગ્રેજીના ખંડ સમયના વ્યાખ્યાતા;

૨. ગ્રંથાલય માટે સેનેટે અત્યાર સુધી વખતોવખત મૂકેલી શરતો પ્રમાણે ગ્રંથાલય પાછળ પૂરેપૂરો ખર્ચ કરવામાં આવ્યો છે તેનું વર્ષવાર આંકડા સાથેનું જરૂરી પ્રમાણપત્ર આપવામાં આવે, અને જો તે અંગે અત્યાર સુધીની શરતોના સંદર્ભમાં ખર્ચ કરવામાં ઊણપ રહેલી હોય તો તેટલી રકમનાં પુસ્તકોની ખરીદી કરીને તેમ કર્યાની જાણ કરવામાં આવે;

૩. એકાઉન્ટન્સી વિષયનાં પુસ્તકો માટે રૂ. ૨,૦૦૦નો અનાવર્તક ખર્ચ કરવામાં આવે;

૪. પુસ્તકો અને સામયિકો માટે પ્રતિવર્ષ રૂ. ૩,૦૦૦નો આવર્તક ખર્ચ કરવામાં આવે;

૫. યુનિવર્સિટીનાં ધારાધોરણ મુજબ શિક્ષકોને પગારધોરણ, મોંઘવારી ભથ્થું અને ઘરભાડા ભથ્થું આપવામાં આવે તથા તેમને તેમ જ છૂટા થયેલા શિક્ષકોને વેતન, વળતર કે અન્ય જે કાંઈ લેણું ચૂકવવાનું બાકી હોય તો તે ચૂકવી આપવામાં આવે; અને

૬. પ્રોવિડંટ ફંડ અંગે સંચાલકમંડળના ફાળા અને ટ્રસ્ટની રચના સહિતનાં યુનિવર્સિટીનાં તમામ ધારા-ધોરણોનું પાલન કરવામાં આવે."

સિન્ડિકેટનો રિપોર્ટ

"આથી ઠરાવવામાં આવે છે કે ઍકૅડેમિક કાઉન્સિલની ઉપર જણાવેલ ભલામણ સાથે સિન્ડિકેટ સંમત છે એમ સેનેટને રિપોર્ટ કરવો."

સિન્ડિકેટ તરફથી નીચેનો ઠરાવ રજૂ કરવાની **આચાર્ય એમ. સી. શાહે** નોટિસ આપી હતી :

"આથી સેનેટની આ સભા પીપલ્સ એજ્યુકેશન સોસાયટી કૉમર્સ કૉલેજ, ભૂજના જોડાણ અંગેનો સિન્ડિકેટનો રિપોર્ટ સ્વીકારે છે અને ઍકૅડેમિક કાઉન્સિલે તેની ભલામણમાં સૂચવેલી શરતોનું પરિપાલન થયેથી સદરહુ અભ્યાસક્રમ તેમાં જણાવેલ સમય સુધી શીખવવા માટે સદરહુ કૉલેજને જોડાણ આપવામાં આવે એમ રાજ્ય સરકારને ભલામણ કરે છે."

સદરહુ પ્રસ્તાવ આચાર્ય એમ. સી. શાહની ગેરહાજરીમાં શ્રી. રણજિતરાય ગં. શાસ્ત્રીએ રજૂ કર્યો, તેને **આચાર્ય** સી. સી. ત્રિવેદીએ ટેકો આપ્યો.

તે પર મત લેવામાં આવતાં તે સર્વાનુમતે મંજૂર કરવામાં આવ્યો.

૫૧. સાર્વજનિક કૉમર્સ કૉલેજ, ગોધરા તરફથી જૂન ૧૯૭૨થી બી.કૉમ.માં એડવાન્સ્ડ એકાઉન્ટિંગ ઍન્ડ ઑડિટિંગના અભ્યાસક્રમો શીખવવા માટે ચાલુ જોડાણ માટેની અરજી.

ઍકૅડેમિક કાઉન્સિલની ભલામણ

"આથી ઠરાવવામાં આવે છે કે શ્રી સાર્વજનિક કૉમર્સ કૉલેજ, ગોધરા શિક્ષકગણની નિમણૂકો અંગેની શરત સહિતની નીચે જણાવેલ શરતોનું પાલન સિન્ડિકેટને સંતોષ થાય તે રીતે તા. ૧૫--૫--૧૯૭૨ સુધીમાં કરે તો તેને બી.કૉમ.માં એડવાન્સ્ડ એકાઉન્ટિંગ ઍન્ડ ઑડિટિંગના અભ્યાસક્રમો શીખવવા માટે તા. ૧૫--૬--૧૯૭૨થી તા. ૧૪--૬--૧૯૭૩ સુધીનું ચાલુ જોડાણ આપવા સિન્ડિકેટને તથા સેનેટને ભલામણ કરવી :

૧. નીચે જણાવેલ નિમણૂકો કરવામાં આવે :

(૧) આંકડાશાસ્ત્રના વ્યાખ્યાતા
(૨) અર્થશાસ્ત્રના વ્યાખ્યાતા—હાલના વ્યાખ્યાતાની જગ્યાએ
(૩) એકાઉન્ટન્સીના પ્રાધ્યાપક
(૪) એકાઉન્ટન્સીના વ્યાખ્યાતા
(૫) વાણિજ્યના પ્રાધ્યાપક
(૬) વાણિજ્યના ખંડ સમયના વ્યાખ્યાતા
(૭) મર્કન્ટાઈલ લૉના ખંડ સમયના વ્યાખ્યાતા
(૮) યોગ્ય લાયકાત ધરાવતા ગ્રંથપાલ;

૨. વધારાના વર્ગો માટે વર્ગ-ખંડોની જોગવાઈ કરવામાં આવે;

૩. ગ્રંથાલય માટે સેનેટે અત્યાર સુધી વખતોવખત મૂકેલી શરતો પ્રમાણે ગ્રંથાલય પાછળ પૂરેપૂરો ખર્ચ કરવામાં આવ્યો છે તેનું વર્ષવાર આંકડા સાથેનું જરૂરી પ્રમાણપત્ર આપવામાં આવે અને જો

તે અંગે અત્યારે સુધીની શરતોના સંદર્ભમાં ખર્ચ કરવામાં ઊણપ રહેલી હોય તો તેટલી રકમનાં પુસ્તકોની ખરીદી કરીને તેમ કર્યાની જાણ કરવામાં આવે;

૪. પુસ્તકો અને સામયિકો માટે પ્રતિવર્ષ રૂ. ૩,૦૦૦નો આવર્તક ખર્ચ કરવામાં આવે;

૫. યુનિવર્સિટીનાં ધારાધોરણ મુજબ શિક્ષકોને પગારધોરણ, મોંઘવારી ભથ્થું અને ઘરભાડા ભથ્થાનો લાભ આપવામાં આવે તથા તેમને તેમ જ છૂટા થયેલા શિક્ષકોને વેતન, વળતર કે અન્ય જે કાંઈ લેણું ચૂકવવાનું બાકી હોય તો તે ચૂકવી આપવામાં આવે; અને

૬. પ્રોવિડંટ ફંડ અંગે સંચાલક મંડળના ફાળા અને ટ્રસ્ટની રચના સહિતનાં યુનિવર્સિટીનાં તમામ ધારાધોરણોનું પાલન કરવામાં આવે."

સિન્ડિકેટનો રિપોર્ટ

"આથી ઠરાવવામાં આવે છે કે એકેડેમિક કાઉન્સિલની ઉપર જણાવેલ ભલામણ સાથે સિન્ડિકેટ સંમત છે એમ સેનેટને રિપોર્ટ કરવો."

સિન્ડિકેટ તરફથી નીચેનો ઠરાવ રજૂ કરવાની **આચાર્ય બી. એમ. પીરજાદા**એ નોટિસ આપી હતી :

"આથી સેનેટની આ સભા શ્રી સાર્વજનિક કૉમર્સ કૉલેજ, ગોધરાના જોડાણ અંગેનો સિન્ડિકેટનો રિપોર્ટ સ્વીકારે છે અને એકેડેમિક કાઉન્સિલે તેની ભલામણમાં સૂચવેલી શરતોનું પરિપાલન થયેથી સદરહુ અભ્યાસક્રમ તેમાં જણાવેલ સમય સુધી શીખવવા માટે સદરહુ કૉલેજને જોડાણ આપવામાં આવે એમ રાજ્ય સરકારને ભલામણ કરે છે."

સદરહુ પ્રસ્તાવ આચાર્ય બી. એમ. પીરજાદાએ રજૂ કર્યો, તેને **આચાર્ય જે. સી. ત્રિવેદી**એ ટેકો આપ્યો. તે પર મત લેવામાં આવતાં તે સર્વાનુમતે મંજૂર કરવામાં આવ્યો.

૫૨. શ્રીમતી તારાબહેન સુંદરલાલ રાયચંદ કૉમર્સ કૉલેજ, પાટણ તરફથી જૂન ૧૯૭૨થી પ્રથમ વર્ષ બી.કૉમ.માં એડવાન્સ્ડ એકાઉન્ટિંગ ઍન્ડ ઑડિટિંગના અભ્યાસક્રમો શીખવવા માટે ચાલુ જોડાણ; તથા બી.કૉમ.માં એડવાન્સ્ડ એકાઉન્ટિંગ ઍન્ડ ઑડિટિંગના અભ્યાસક્રમો માટે વધારાના જોડાણ માટેની અરજી.

એકેડેમિક કાઉન્સિલની ભલામણ

"આથી ઠરાવવામાં આવે છે કે શ્રીમતી તારાબહેન સુંદરલાલ રાયચંદ કૉમર્સ કૉલેજ, પાટણ શિક્ષકગણની નિમણૂકો અંગેની શરત સહિતની નીચે જણાવેલ શરતોનું પાલન સિન્ડિકેટને સંતોષ થાય તે રીતે તા. ૧૫--૫--૧૯૭૨ સુધીમાં કરે તો તેને પ્રથમ વર્ષ બી.કૉમ.માં એડવાન્સ્ડ એકાઉન્ટિંગ ઍન્ડ ઑડિટિંગના અભ્યાસક્રમો શીખવવા માટે તા. ૧૧--૬--૧૯૭૨થી તા. ૧૪--૬--૧૯૭૪ સુધીનું ચાલુ જોડાણ; તથા બી.કૉમ.માં એડવાન્સ્ડ એકાઉન્ટિંગ ઍન્ડ ઑડિટિંગના અભ્યાસક્રમો શીખવવા માટે તા. ૧૧--૬--૧૯૭૨થી તા. ૧૪--૬--૧૯૭૪ સુધીનું વધારાનું જોડાણ આપવા સિન્ડિકેટને તથા સેનેટને ભલામણ કરવી :

૧. નીચે જણાવેલ નિમણૂકો કરવામાં આવે;

(૧) વાણિજ્યના પ્રાધ્યાપક

(૨) અર્થશાસ્ત્રના પ્રાધ્યાપક

(૩) એકાઉન્ટન્સીના પ્રાધ્યાપક

(૪) આંકડાશાસ્ત્રના ખંડ સમયના વ્યાખ્યાતા

(૫) એકાઉન્ટન્સીના ટ્યૂટર

(૬) મર્કન્ટાઈલ લૉના ખંડ સમયના વ્યાખ્યાતા

(૭) અંગ્રેજીના વ્યાખ્યાતા;

૨. પૂરતી સુવિધાવાળું કૉલેજનું અલાયદું મકાન મોડામાં મોડું તા. ૧--૬--૧૯૭૨ સુધીમાં તૈયાર કરવામાં આવે;

૩. ગ્રંથાલય માટે સેનેટે અત્યાર સુધી વખતોવખત મૂકેલી શરતો પ્રમાણે ગ્રંથાલય પાછળ પૂરેપૂરો ખર્ચ કરવામાં આવ્યો છે તેનું વર્ષવાર આંકડા સાથેનું જરૂરી પ્રમાણપત્ર આપવામાં આવે, અને જો તે અંગે અત્યાર સુધીની શરતોના સંદર્ભમાં ખર્ચ કરવામાં ઊણપ રહેલી હોય તો તેટલી રકમનાં પુસ્તકોની ખરીદી કરીને તેમ કર્યાની જાણ કરવામાં આવે;

૪. એકાઉન્ટન્સી વિષયનાં રૂ. ૨,૦૦૦નાં પુસ્તકો માટે અનાવર્તક ખર્ચ કરવામાં આવે;

૫. પુસ્તકો અને સામયિકો માટે પ્રતિવર્ષ રૂ. ૩,૦૦૦નો આવર્તક ખર્ચ કરવામાં આવે;

૬. યુનિવર્સિટીનાં ધારાધોરણ મુજબ શિક્ષકોને પગારધોરણ, મોંઘવારી ભથ્થું અને ઘરભાડા ભથ્થું આપવામાં આવે તથા તેમને તેમ જ છૂટા થયેલા શિક્ષકોને વેતન, વળતર કે અન્ય જે કંઈ લેણું ચૂકવવાનું બાકી હોય તો તે ચૂકવી આપવામાં આવે; અને

૭. પ્રૉવિડંટ ફંડ અંગે સંચાલક મંડળના ફાળા અને ટ્રસ્ટની રચના સહિતનાં યુનિવર્સિટીનાં તમામ ધારાધોરણોનું પાલન કરવામાં આવે."

સિન્ડિકેટનો રિપોર્ટ

"આથી ઠરાવવામાં આવે છે કે ઍકેડેમિક કાઉન્સિલની ઉપર જણાવેલ ભલામણ સાથે સિન્ડિકેટ સંમત છે એમ સેનેટને રિપોર્ટ કરવો."

સિન્ડિકેટ તરફથી નીચેનો ઠરાવ રજૂ કરવાની **આચાર્ય એમ. સી. શાહે** નોટિસ આપી હતી :

"આથી સેનેટની આ સભા શ્રીમતી તારાબહેન સુંદરલાલ રાયચંદ કૉમર્સ કૉલેજ, પાટણના જોડાણ અંગેનો સિન્ડિકેટનો રિપોર્ટ સ્વીકારે છે અને ઍકેડેમિક કાઉન્સિલે તેની ભલામણમાં સૂચવેલી શરતોનું પરિપાલન થયેથી સદરહુ અભ્યાસક્રમ તેમાં જણાવેલ સમય સુધી શીખવવા માટે સદરહુ કૉલેજને જોડાણ આપવામાં આવે, એમ રાજ્ય સરકારને ભલામણ કરે છે."

સદરહુ પ્રસ્તાવ આચાર્ય એમ. સી. શાહની ગેરહાજરીમાં આચાર્ય બી. એમ. પીરજાદાએ રજૂ કર્યો, તેને **આચાર્ય જે. સી. ત્રિવેદીએ** ટેકો આપ્યો.

તે પર મત લેવામાં આવતાં તે સર્વાનુમતે મંજૂર કરવામાં આવ્યો.

૫૩. બોરસદ સાયન્સ એન્ડ લૉ કૉલેજ, બોરસદ તરફથી જૂન ૧૯૭૨થી તૃતીય એલએલ.બી.ના અભ્યાસક્રમો શીખવવા માટે ચાલુ જોડાણ માટેની અરજી.

એકેડેમિક કાઉન્સિલની ભલામણ

"આથી ઠરાવવામાં આવે છે કે બોરસદ સાયન્સ એન્ડ લૉ કૉલેજ, બોરસદ નીચે જણાવેલ શરતોનું પાલન સિન્ડિકેટને સંતોષ થાય તે રીતે તા. ૧૫--૧૧--૧૯૭૨ સુધીમાં કરે તો તેને તૃતીય એલએલ.બી.ના અભ્યાસક્રમો શીખવવા માટે તા. ૧૧--૬--૧૯૭૨થી તા. ૧૪--૬--૧૯૭૪ સુધીનું ચાલુ જોડાણ આપવા સિન્ડિકેટને તથા સેનેટને ભલામણ કરવી :

૧. ગ્રંથાલય માટે સેનેટે અત્યાર સુધી વખતોવખત મૂકેલી શરતો પ્રમાણે ગ્રંથાલય પાછળ પૂરેપૂરો ખર્ચ કરવામાં આવ્યો છે તેનું વર્ષવાર આંકડા સાથેનું જરૂરી પ્રમાણપત્ર આપવામાં આવે, અને જો તે અંગે અત્યાર સુધીની શરતોના સંદર્ભમાં ખર્ચ કરવામાં ઊણપ રહેલી હોય તો તેટલી રકમનાં પુસ્તકોની ખરીદી કરીને તેમ કર્યાની જાણ કરવામાં આવે;

૨. પુસ્તકો અને સામયિકો માટે પ્રત્યેક વિદ્યાશાખા દીઠ પ્રતિવર્ષ રૂ. ૩,૦૦૦નો આવર્તક ખર્ચ કરવામાં આવે;

૩. યુનિવર્સિટીનાં ધારાધોરણ મુજબ શિક્ષકોને પગારધોરણ, મોંઘવારી ભથ્થું અને ઘરભાડા ભથ્થું આપવામાં આવે તથા તેમને તેમ જ છૂટા થયેલા શિક્ષકોને વેતન, વળતર કે અન્ય જે કાંઈ લેણું ચૂકવવાનું બાકી હોય તો તે ચૂકવી આપવામાં આવે; અને

૪. પ્રૉવિડંટ ફંડ અંગે સંચાલક મંડળના ફાળા અને ટ્રસ્ટની રચના સહિતનાં યુનિવર્સિટીનાં તમામ ધારાધોરણોનું પાલન કરવામાં આવે."

સિન્ડિકેટનો રિપોર્ટ

"આથી ઠરાવવામાં આવે છે કે એકેડેમિક કાઉન્સિલની ઉપર જણાવેલ ભલામણ સાથે સિન્ડિકેટ સંમત છે એમ સેનેટને રિપોર્ટ કરવો."

સિન્ડિકેટ તરફથી નીચેનો ઠરાવ રજૂ કરવાની **આચાર્ય સી. ડી. વ્યાસે** નોટિસ આપી હતી :

"આથી સેનેટની આ સભા બોરસદ સાયન્સ એન્ડ લૉ કૉલેજ, બોરસદના જોડાણ અંગેનો સિન્ડિકેટનો રિપોર્ટ સ્વીકારે છે અને એકેડેમિક કાઉન્સિલે તેની ભલામણમાં સૂચવેલી શરતોનું પરિપાલન થયેથી સદરહુ અભ્યાસક્રમ તેમાં જણાવેલ સમય સુધી શીખવવા માટે સદરહુ કૉલેજને જોડાણ આપવામાં આવે, એમ રાજ્ય સરકારને ભલામણ કરે છે."

સદરહુ પ્રસ્તાવ આચાર્ય સી. ડી. વ્યાસની ગેરહાજરીમાં શ્રી. ભોળાભાઈ બી. પટેલે રજૂ કર્યો, તેને **આચાર્ય એન. એસ. પંડ્યાએ** ટેકો આપ્યો.

તે પર મત લેવામાં આવતાં તે સર્વાનુમતે મંજૂર કરવામાં આવ્યો.

૫૪. વિવેકાનંદ કૉલેજ ઑફ એજ્યુકેશન ઍન્ડ લૉ, મહેસાણા તરફથી જૂન ૧૯૭૨થી બી.એડ.ના અભ્યાસક્રમો શીખવવા માટે તથા દ્વિતીય વર્ષ એલએલ.બી.ના અભ્યાસક્રમો શીખવવા માટે ચાલુ જોડાણ માટેની અરજી.

ઍકેડેમિક કાઉન્સિલની ભલામણ

"આથી ઠરાવવામાં આવે છે કે વિવેકાનંદ કૉલેજ ઑફ એજ્યુકેશન ઍન્ડ લૉ, મહેસાણા નીચે જણાવેલ શરતોનું પાલન સિન્ડિકેટને સંતોષ થાય તે રીતે તા. ૧૫--૫--૧૯૭૨ સુધીમાં કરે તો તેને બી.એડ. અને દ્વિતીય એલએલ.બી.ના અભ્યાસક્રમો શીખવવા માટે તા. ૧૫--૬--૧૯૭૨થી તા. ૧૪--૬--૧૯૭૩ સુધીનું ચાલુ જોડાણ આપવા સિન્ડિકેટને તથા સેનેટને ભલામણ કરવી :

૧. દૃશ્ય-શ્રાવ્ય સાધનો તથા અન્ય શૈક્ષણિક સાધનો માટે ગયા વર્ષની શરત પૈકી બાકી રહેલાં રૂ. ૧,૧૫૦નાં સાધનો વસાવવામાં આવે;

૨. ગ્રંથાલય માટે સેનેટે અત્યાર સુધી વખતોવખત મૂકેલી શરતો પ્રમાણે ગ્રંથાલય પાછળ પૂરેપૂરો ખર્ચ કરવામાં આવ્યો છે તેનું વર્ષવાર આંકડા સાથેનું જરૂરી પ્રમાણપત્ર આપવામાં આવે અને જો તે અંગે અત્યાર સુધીની શરતોના સંદર્ભમાં ખર્ચ કરવામાં ઊણપ રહેલી હોય તો તેટલી રકમનાં પુસ્તકોની ખરીદી કરીને તેમ કર્યાની જાણ કરવામાં આવે;

૩. પુસ્તકો અને સામયિકો માટે પ્રત્યેક વિદ્યાશાખા દીઠ પ્રતિવર્ષ રૂ. ૩,૦૦૦નો આવર્તક ખર્ચ કરવામાં આવે;

૪. કાયદાની વિદ્યાશાખા માટે ઓછામાં ઓછા ૨૫ વિદ્યાર્થીઓ માટે છાત્રાલયની જોગવાઈ કરવામાં આવે તથા તેના ગૃહપતિ માટે ભાડામુક્ત રહેઠાણની જોગવાઈ કરવામાં આવે;

૫. યુનિવર્સિટીનાં ધારાધોરણ મુજબ શિક્ષકોને પગારધોરણ, મોંઘવારી ભથ્થું અને ઘરભાડા ભથ્થું આપવામાં આવે તથા તેમને તેમ જ છૂટા થયેલા શિક્ષકોને વેતન, વળતર કે અન્ય જે કાંઈ લેણું ચૂકવવાનું બાકી હોય તો તે ચૂકવી આપવામાં આવે; અને

૬. પ્રોવિડંટ ફંડ અંગે સંચાલક મંડળના ફાળા અને ટ્રસ્ટની રચના સહિતનાં યુનિવર્સિટીનાં તમામ ધારાધોરણોનું પાલન કરવામાં આવે."

સિન્ડિકેટનો રિપોર્ટ

"આથી ઠરાવવામાં આવે છે કે ઍકેડેમિક કાઉન્સિલની ઉપર જણાવેલ ભલામણ સાથે સિન્ડિકેટ સંમત છે એમ સેનેટને રિપોર્ટ કરવો."

સિન્ડિકેટ તરફથી નીચેનો ઠરાવ રજૂ કરવાની **આચાર્ય પી. આર. દેસાઈ**એ નોટિસ આપી હતી :

"આથી સેનેટની આ સભા વિવેકાનંદ કૉલેજ ઑફ અજ્યુકેશન ઍન્ડ લૉ, મહેસાણાના જોડાણ અંગેનો સિન્ડિકેટનો રિપોર્ટ સ્વીકારે છે અને ઍકેડેમિક કાઉન્સિલે તેની ભલામણમાં સૂચવેલી શરતોનું પરિપાલન થયેથી સદરહુ અભ્યાસક્રમ તેમાં જણાવેલ સમય સુધી શીખવવા માટે સદરહુ કૉલેજને જોડાણ આપવામાં આવે, એમ રાજ્ય સરકારને ભલામણ કરે છે."

સદરહુ પ્રસ્તાવ આચાર્ય પી. આર. દેસાઈની ગેરહાજરીમાં પ્રો. કે. એચ. મોદીએ રજૂ કર્યો, તેને **આચાર્ય એન. એસ. પંડ્યા**એ ટેકો આપ્યો.

તે પર મત લેવામાં આવતાં તે સર્વાનુમતે મંજૂર કરવામાં આવ્યો.

૫૫. ન્યૂ લૉ કૉલેજ, અમદાવાદ તરફથી જૂન ૧૯૭૨થી એલએલ.બી. સુધીના અભ્યાસક્રમો શીખવવા તથા ડિપ્લોમા ઇન ટેક્સેશન લૉઝ ઍન્ડ પ્રૅક્ટિસ અને ડિપ્લોમા ઇન લેબર લૉઝ ઍન્ડ પ્રૅક્ટિસના અભ્યાસક્રમો શીખવવા માટે કાયમી જોડાણ માટેની અરજી.

ઍકેડેમિક કાઉન્સિલની ભલામણ

"આથી ઠરાવવામાં આવે છે કે ન્યૂ લૉ કૉલેજ, અમદાવાદ નીચે જણાવેલ શરતોનું પાલન સિન્ડિકેટને સંતોષ થાય તે રીતે તા. ૧૫--૫--૧૯૭૨ સુધીમાં કરે તો તેને તૃતીય એલએલ.બી. સુધીના અભ્યાસક્રમો તથા ડિપ્લોમા ઇન ટેક્સેશન લૉઝ ઍન્ડ પ્રૅક્ટિસ અને ડિપ્લોમા ઇન લેબર લૉઝ ઍન્ડ પ્રૅક્ટિસના અભ્યાસક્રમો શીખવવા માટે તા. ૧૫--૬--૧૯૭૨થી કાયમી જોડાણ આપવા સિન્ડિકેટને તથા સેનેટને ભલામણ કરવી :

૧. ગ્રંથાલય માટે સેનેટે અત્યાર સુધી વખતોવખત મૂકેલી શરતો પ્રમાણે ગ્રંથાલય પાછળ પૂરેપૂરો ખર્ચ કરવામાં આવ્યો છે તેનું વર્ષવાર આંકડા સાથેનું જરૂરી પ્રમાણપત્ર આપવામાં આવે અને જો તે અંગે અત્યાર સુધીની શરતોના સંદર્ભમાં ખર્ચ કરવામાં ઊણપ રહેલી હોય તો તેટલી રકમનાં પુસ્તકોની ખરીદી કરીને તેમ કર્યાની જાણ કરવામાં આવે;

૨. પુસ્તકો અને સામયિકો માટે પ્રતિવર્ષ રૂ. ૩,૦૦૦નો આવર્તક ખર્ચ કરવામાં આવે;

૩. યુનિવર્સિટીનાં ધારાધોરણ મુજબ શિક્ષકોને પગારધોરણ, મોંઘવારી ભથ્થું, ઘરભાડા ભથ્થું આપવામાં આવે તથા તેમને તેમ જ છૂટા થયેલા શિક્ષકોને વેતન, વળતર કે અન્ય જે કાંઈ લેણું ચૂકવવાનું બાકી હોય તો તે ચૂકવી આપવામાં આવે; અને

૪. પ્રૉવિડંટ ફંડ અંગે સંચાલકમંડળના ફાળા અને ટ્રસ્ટની રચના સહિતનાં યુનિવર્સિટીનાં તમામ ધારા-ધોરણોનું પાલન કરવામાં આવે."

સિન્ડિકેટનો રિપોર્ટ

"આથી ઠરાવવામાં આવે છે કે ઍકેડેમિક કાઉન્સિલની ઉપર જણાવેલ ભલામણ સાથે સિન્ડિકેટ સંમત છે એમ સેનેટને રિપોર્ટ કરવો."

સિન્ડિકેટ તરફથી નીચેનો ઠરાવ રજૂ કરવાની **આચાર્ય વી. આર. રણદીવેએ** નોટિસ આપી હતી :

"આથી સેનેટની આ સભા ન્યૂ લૉ કૉલેજ, અમદાવાદના જોડાણ અંગેનો સિન્ડિકેટનો રિપોર્ટ સ્વીકારે છે અને ઍકેડેમિક કાઉન્સિલે તેની ભલામણમાં સૂચવેલી શરતોનું પરિપાલન થયેથી સદરહુ અભ્યાસ-ક્રમ તેમાં જણાવેલ સમય સુધી શીખવવા માટે સદરહુ કૉલેજને જોડાણ આપવામાં આવે એમ રાજ્ય સરકારને ભલામણ કરે છે."

સદરહુ પ્રસ્તાવ આચાર્ય વી. આર. રણદીવેની ગેરહાજરીમાં આચાર્ય સી. સી. ત્રિવેદીએ રજૂ કર્યો, તેને પ્રો. કે. એચ. મોદીએ ટેકો આપ્યો.

તે પર મત લેવામાં આવતાં તે સર્વાનુમતે મંજૂર કરવામાં આવ્યો.

૫૬. પીપલ્સ એજ્યુકેશન સોસાયટી લૉ કૉલેજ, ભૂજ તરફથી જૂન ૧૯૭૨થી તૃતીય વર્ષ એલએલ.બી. સુધીના અભ્યાસક્રમો શીખવવા માટે ચાલુ જોડાણ માટેની અરજી.

એકેડેમિક કાઉન્સિલની ભલામણ

"આથી ઠરાવવામાં આવે છે કે ધી પીપલ્સ એજ્યુકેશન સોસાયટી લૉ કૉલેજ, ભૂજ નીચે જણાવેલ શરતોનું પાલન સિન્ડિકેટને સંતોષ થાય તે રીતે તા. ૧૫--૫--૧૯૭૨ સુધીમાં કરે તો તેને તૃતીય એલએલ.બી. સુધીના અભ્યાસક્રમો શીખવવા માટે તા. ૧૫--૬--૧૯૭૨થી તા. ૧૪--૬--૧૯૭૫ સુધીનું ચાલુ જોડાણ આપવા સિન્ડિકેટને તથા સેનેટને ભલામણ કરવી :

૧. ગ્રંથાલય માટે સેનેટે અત્યાર સુધી વખતોવખત મૂકેલી શરતો પ્રમાણે ગ્રંથાલય પાછળ પૂરેપૂરો ખર્ચ કરવામાં આવ્યો છે તેનું વર્ષવાર આંકડા સાથેનું જરૂરી પ્રમાણપત્ર આપવમાં આવે, અને જો તે અંગે અત્યાર સુધીની શરતોના સંદર્ભમાં ખર્ચ કરવામાં ઊણપ રહેલી હોય તો તેટલી રકમનાં પુસ્તકોની ખરીદી કરીને તેમ કર્યાની જાણ કરવામાં આવે;

૨. પુસ્તકો અને સામયિકો માટે પ્રતિવર્ષ રૂ. ૩,૦૦૦નો આવર્તક ખર્ચ કરવામાં આવે;

૩. યુનિવર્સિટીનાં ધારાધોરણ મુજબ શિક્ષકોને પગારધોરણ, મોંઘવારી ભથ્થું અને ઘરભાડા ભથ્થું આપવામાં આવે તથા તેમને તેમ જ છૂટા થયેલા શિક્ષકોને વેતન, વળતર કે અન્ય જે કાંઈ લેણું ચૂકવવાનું બાકી હોય તો તે ચૂકવી આપવામાં આવે; અને

૪. પ્રૉવિડંટ ફંડ અંગે સંચાલકમંડળના ફાળા અને ટ્રસ્ટની રચના સહિતનાં યુનિવર્સિટીનાં તમામ ધારાધોરણોનું પાલન કરવામાં આવે."

સિન્ડિકેટનો રિપોર્ટ

"આથી ઠરાવવામાં આવે છે કે એકેડેમિક કાઉન્સિલની ઉપર જણાવેલ ભલામણ સાથે સિન્ડિકેટ સંમત છે એમ સેનેટને રિપોર્ટ કરવો."

સિન્ડિકેટ તરફથી નીચેનો ઠરાવ રજૂ કરવાની **આચાર્ય ડી. ડી. દેસાઈ**એ નોટિસ આપી હતી :

"આથી સેનેટની આ સભા પીપલ્સ એજ્યુકેશન સોસાયટી લૉ કૉલેજ, ભૂજના જોડાણ અંગેના સિન્ડિકેટનો રિપોર્ટ સ્વીકારે છે અને એકેડેમિક કાઉન્સિલે તેની ભલામણમાં સૂચવેલી શરતોનું પરિપાલન થયેથી સદરહુ અભ્યાસક્રમ તેમાં જણાવેલ સમય સુધી શીખવવા માટે સદરહુ કૉલેજને જોડાણ આપવામાં આવે એમ રાજ્ય સરકારને ભલામણ કરે છે."

સદરહુ પ્રસ્તાવ આચાર્ય ડી. ડી. દેસાઈની ગેરહાજરીમાં આચાર્ય એન. એસ. પંડ્યાએ રજૂ કર્યો, તેને પ્રો. કે. એચ. મોદીએ ટેકો આપ્યો.

તે પર મત લેવામાં આવતાં તે સર્વાનુમતે મંજૂર કરવામાં આવ્યો.

૫૭. શેઠ વી. એસ. લૉ કૉલેજ, ઊંઝા તરફથી જૂન ૧૯૭૨થી તૃતીય વર્ષ એલએલ.બી. સુધીના અભ્યાસક્રમો શીખવવા માટે ચાલુ જોડાણ માટેની અરજી.

એકેડેમિક કાઉન્સિલની ભલામણ

"આથી ઠરાવવામાં આવે છે કે શેઠ વી. એસ. લૉ કૉલેજ, ઊંઝા નીચે જણાવેલ શરતોનું પાલન સિન્ડિકેટને સંતોષ થાય તે રીતે તા. ૧૫--૫--૧૯૭૨ સુધીમાં કરે તો તેને થર્ડ એલએલ બી. સુધીના અભ્યાસક્રમો શીખવવા

માટે તા. ૧૧--૬--૧૯૭૨થી તા. ૧૪--૬--૧૯૭૫ સુધીનું ચાલુ જોડાણ આપવા સિન્ડિકેટને તથા સેનેટને ભલામણ કરવી :

૧. ગ્રંથાલય માટે સેનેટે અત્યાર સુધી વખતોવખત મૂકેલી શરતો પ્રમાણે ગ્રંથાલય પાછળ પૂરેપૂરો ખર્ચ કરવામાં આવ્યો છે તેનું વર્ષવાર આંકડા સાથેનું જરૂરી પ્રમાણપત્ર આપવામાં આવે, અને જો તે અંગે અત્યાર સુધીની શરતોના સંદર્ભમાં ખર્ચ કરવામાં ઊણપ રહેલી હોય તો તેટલી રકમનાં પુસ્તકોની ખરીદી કરીને તેમ કર્યાની જાણ કરવામાં આવે;

૨. પુસ્તકો અને સામયિકો માટે પ્રતિવર્ષ રૂ. ૩,૦૦૦નો આવર્તક ખર્ચ કરવામાં આવે;

૩. યુનિવર્સિટીનાં ધારાધોરણ મુજબ શિક્ષકોને પગારધોરણ, મોંઘવારી ભથ્થું અને ઘરભાડા ભથ્થું આપવામાં આવે તથા તેમને તેમ જ છૂટા થયેલા શિક્ષકોને વેતન, વળતર કે અન્ય જે કાંઈ લેણું ચૂકવવાનું બાકી હોય તો તે ચૂકવી આપવામાં આવે; અને

૪. પ્રોવિડંટ ફંડ અંગે સંચાલકમંડળના ફાળા અને ટ્રસ્ટની રચના સહિતનાં યુનિવર્સિટીનાં તમામ ધારા-ધોરણોનું પાલન કરવામાં આવે."

સિન્ડિકેટનો રિપોર્ટ

"આથી ઠરાવવામાં આવે છે કે એકેડેમિક કાઉન્સિલની ઉપર જણાવેલ ભલામણ સાથે સિન્ડિકેટ સંમત છે એમ સેનેટને રિપોર્ટ કરવો."

સિન્ડિકેટ તરફથી નીચેનો ઠરાવ રજૂ કરવાની આચાર્ય એમ. એસ. પંડિતે નોટિસ આપી હતી :

"આથી સેનેટની આ સભા શેઠ વી. એસ. લૉ કૉલેજ, ઊંઝાના જોડાણ અંગેનો સિન્ડિકેટનો રિપોર્ટ સ્વીકારે છે અને એકેડેમિક કાઉન્સિલે તેની ભલામણમાં સૂચવેલી શરતોનું પરિપાલન થયેથી સદરહુ અભ્યાસક્રમ તેમાં જણાવેલ સમય સુધી શીખવવા માટે સદરહુ કૉલેજને જોડાણ આપવામાં આવે, એમ રાજ્ય સરકારને ભલામણ કરે છે."

સદરહુ પ્રસ્તાવ આચાર્ય એમ. એસ. પંડિતની ગેરહાજરીમાં આચાર્ય ગિરીશભાઈ પટેલે રજૂ કર્યો, તેને પ્રો. કે. એચ. મોદીએ ટેકો આપ્યો.

તે પર મત લેવામાં આવતાં તે સર્વાનુમતે મંજૂર કરવામાં આવ્યો.

૫૮. શ્રી સી. વી. શાહ લૉ કૉલેજ, ખંભાત તરફથી જૂન ૧૯૭૨થી દ્વિતીય એલએલ.બી.ના અભ્યાસક્રમો શીખવવા માટે ચાલુ તથા તૃતીય વર્ષ એલએલ.બી.ના અભ્યાસક્રમો શીખવવા માટે વધારાના જોડાણ માટેની અરજી.

એકેડેમિક કાઉન્સિલની ભલામણ

"આથી ઠરાવવામાં આવે છે કે શ્રી. સી. વી. શાહ લૉ કૉલેજ, ખંભાત શિક્ષકગણની નિમણૂક અંગેની શરત સહિતની નીચે જણાવેલ શરતોનું પાલન સિન્ડિકેટને સંતોષ થાય તે રીતે તા. ૧૫--૧૦--૧૯૭૨ સુધીમાં કરે તો તેને દ્વિતીય એલએલ.બી.ના અભ્યાસક્રમો શીખવવા માટે તા. ૧૧--૬--૧૯૭૨થી તા. ૧૪--૬--૧૯૭૪ સુધીનું ચાલુ જોડાણ તથા તૃતીય એલએલ.બી.ના અભ્યાસક્રમો શીખવવા માટે તા. ૧૬--૬--૧૯૭૨થી તા. ૧૪--૬--૧૯૭૩ સુધીનું વધારાનું જોડાણ આપવા સિન્ડિકેટને તથા સેનેટને ભલામણ કરવી :

૧. કાયદાના વિષયના એક ખંડ સમયના વ્યાખ્યાતાની નિમણૂક કરવામાં આવે;

૨. કૉલેજના મકાનમાં નીચે પ્રમાણેના ખંડોની વ્યવસ્થા કરવામાં આવે :

(૧) આચાર્ય માટેનો ખંડ
(૨) વિદ્યાર્થિનીઓ માટેનો ખંડ (સંલગ્ન શૌચાલય વગેરે સુવિધા સહિતનો)
(૩) શિક્ષકો માટેનો ખંડ
(૪) એક વર્ગખંડ;

૩. ગ્રંથાલય માટે સેનેટે અત્યાર સુધી વખતોવખત મૂકેલી શરતો પ્રમાણે ગ્રંથાલય પાછળ પૂરેપૂરો ખર્ચ કરવામાં આવ્યો છે તેનું વર્ષવાર આંકડા સાથેનું જરૂરી પ્રમાણપત્ર આપવામાં આવે, અને જો તે અંગે અત્યાર સુધીની શરતોના સંદર્ભમાં ખર્ચ કરવામાં ઊણપ રહેલી હોય તો તેટલી રકમનાં પુસ્તકોની ખરીદી કરીને તેમ કર્યાની જાણ કરવામાં આવે;

૪. કાયદાના વિષયનાં પુસ્તકો માટે રૂ. ૧,૦૦૦નો આવર્તક ખર્ચ કરવામાં આવે;

૫. પુસ્તકો અને સામયિકો માટે પ્રતિવર્ષ રૂ. ૩,૦૦૦નો આવર્તક ખર્ચ કરવામાં આવે;

૬. આચાર્યશ્રી માટે કૉલેજની નજીક અલગ અલગ તથા યોગ્ય રહેઠાણની વ્યવસ્થા કરવામાં આવે;

૭. ઓછામાં ઓછા ૨૫ વિદ્યાર્થીઓ રહી શકે તેવા છાત્રાલયની જોગવાઈ કરવામાં આવે તથા તેના ગૃહપતિ માટે ભાડામુકત રહેઠાણની યોગ્ય વ્યવસ્થા કરવામાં આવે;

૮. યુનિવર્સિટીનાં ધારાધોરણ મુજબ શિક્ષકોને પગારધોરણ, મોંઘવારી ભથ્થું અને ઘરભાડા ભથ્થું આપવામાં આવે તથા તેમને તેમ જ છૂટા થયેલા શિક્ષકોને વેતન, વળતર કે અન્ય જે કાંઈ લેણું ચૂકવવાનું બાકી હોય તો તે ચૂકવી આપવામાં આવે; અને

૯. પ્રૉવિડંટ ફંડ અંગે સંચાલકમંડળના ફાળા અને ટ્રસ્ટની રચના સહિતનાં યુનિવર્સિટીનાં તમામ ધારાધોરણોનું પાલન કરવામાં આવે."

સિન્ડિકેટનો રિપોર્ટ

"આથી ઠરાવવામાં આવે છે કે ઍકેડેમિક કાઉન્સિલની ઉપર જણાવેલ ભલામણ સાથે સિન્ડિકેટ સંમત છે એમ સેનેટને રિપોર્ટ કરવો."

સિન્ડિકેટ તરફથી નીચેનો ઠરાવ રજૂ કરવાની **આચાર્ય પી. આર. દેસાઈ**એ નોટિસ આપી હતી :

"આથી સેનેટની આ સભા શ્રી. સી. વી. શાહ લૉ કૉલેજ, ખંભાતના જોડાણ અંગેનો સિન્ડિકેટનો રિપોર્ટ સ્વીકારે છે અને ઍકેડેમિક કાઉન્સિલે તેની ભલામણમાં સૂચવેલી શરતોનું પરિપાલન થયેથી સદરહુ અભ્યાસક્રમ તેમાં જણાવેલ સમય સુધી શીખવવા માટે સદરહુ કૉલેજને જોડાણ આપવામાં આવે એમ રાજ્ય સરકારને ભલામણ કરે છે."

સદરહુ પ્રસ્તાવ આચાર્ય પી. આર. દેસાઈની ગેરહાજરીમાં આચાર્ય સી. સી. ત્રિવેદીએ રજૂ કર્યો, તેને પ્રો. કે. એચ. મોદીએ ટેકો આપ્યો.

તે પર મત લેવામાં આવતાં તે સર્વાનુમતે મંજૂર કરવામાં આવ્યો.

તે પછી સભાગૃહનું કામકાજ તા. ૨૪--૩--૧૯૭૨ના રોજ અહીં બંધ કરવામાં આવ્યું અને તા. ૨૫--૩--૧૯૭૨-ના રોજ બપોરે ૧૨--૩૦ વાગ્યે સભા ફરી મળતાં સભાગૃહનું કામકાજ આગળ લાંબ ધરવામાં આવ્યું.

૫૯. ધર્મસિંહ દેસાઈ ઈન્સ્ટિટ્યૂટ ઑફ ટેકનોલોજી, નડિયાદ તરફથી જૂન ૧૯૭૨થી ચતુર્થ વર્ષ બી.ઈ. (કેમ.)ના અભ્યાસક્રમો શીખવવા માટે ચાલુ; તથા પાંચમા વર્ષ બી.ઈ.(કેમ.)ના અભ્યાસક્રમો શીખવવા માટે વધારાના જોડાણ માટેની અરજી.

ઍકેડેમિક કાઉન્સિલની ભલામણ

"આથી ઠરાવવામાં આવે છે કે ધર્મસિંહ દેસાઈ ઈન્સ્ટિટ્યૂટ ઑફ ટેકનોલોજી, નડિયાદ શિક્ષકગણની નિમણૂકો અંગેની શરત સહિતની નીચે જણાવેલ શરતોનું પાલન સિન્ડિકેટને સંતોષ થાય તે રીતે તા. ૧૧--૧--૧૯૭૨ સુધીમાં કરે તો તેને ચતુર્થ વર્ષ બી.ઈ.(કેમ.)ના અભ્યાસક્રમો શીખવવા માટે તા. ૧૧--૬--૧૯૭૨થી તા. ૧૪--૬--૧૯૭૩ સુધીનું ચાલુ જોડાણ તથા પાંચમા વર્ષ બી.ઈ.(કેમ.)ના અભ્યાસક્રમો શીખવવા માટે તા. ૧૧--૬--૧૯૭૨થી તા. ૧૪--૬--૧૯૭૩ સુધીનું વધારાનું જોડાણ આપવા સિન્ડિકેટને તથા સેનેટને ભલામણ કરવી :

૧. કેમિકલ એન્જિનિયરિંગ વિષયના બે પ્રાધ્યાપકની નિમણૂક કરવામાં આવે;

૨. પ્રયોગશાળાનાં સાધનો માટે રૂ. ૬૦,૦૦૦નો અનાવર્તક ખર્ચ કરવામાં આવે;

૩. પુસ્તકો અને સામયિકો માટે અનુક્રમે રૂ. ૧૦,૦૦૦નો અને રૂ. ૧૫,૦૦૦નો ખર્ચ કરવામાં આવે અને ગ્રંથાલયમાં જરૂરી ફર્નિચરની વ્યવસ્થા કરવામાં આવે;

૪. ગ્રંથાલય માટે સેનેટે અત્યાર સુધી વખતોવખત મૂકેલી શરતો પ્રમાણે ગ્રંથાલય પાછળ પૂરેપૂરો ખર્ચ કરવામાં આવ્યો છે તેનું વર્ષવાર આંકડા સાથેનું જરૂરી પ્રમાણપત્ર આપવામાં આવે, અને જો તે અંગે અત્યાર સુધીની શરતોના સંદર્ભમાં ખર્ચ કરવામાં ઊણપ રહેલી હોય તો તેટલી રકમનાં પુસ્તકોની ખરીદી કરીને તેમ કર્યાની જાણ કરવામાં આવે;

૫. પુસ્તકો અને સામયિકો માટે પ્રતિવર્ષ રૂ. ૩,૦૦૦નો આવર્તક ખર્ચ કરવામાં આવે;

૬. યુનિવર્સિટીનાં ધારાધોરણ મુજબ શિક્ષકોને (નૉન-ટેકનિકલ શિક્ષકો સહિતને) પગારધોરણ, મોંઘવારી ભથ્થું અને ઘરભાડા ભથ્થું આપવામાં આવે તથા તેમને તેમ જ છૂટા થયેલા શિક્ષકોને વેતન, વળતર કે અન્ય જે કાંઈ લેણું ચૂકવવાનું બાકી હોય તો તે ચૂકવી આપવામાં આવે; અને

૭. પ્રૉવિડંટ ફંડ અંગે સંચાલકમંડળના ફાળા અને ટ્રસ્ટની રચના સહિતનાં યુનિવર્સિટીનાં તમામ ધારા-ધોરણોનું પાલન કરવામાં આવે."

સિન્ડિકેટનો રિપોર્ટ

"બાબત નં. ૨૪ અને ૧૨૭ની વિચારણા સાથે કરવામાં આવી. તે પછી ઠરાવવામાં આવ્યું કે ધર્મસિંહ દેસાઈ ઈન્સ્ટિટ્યૂટ ઑફ ટેકનોલોજી, નડિયાદ તેના નૉન-ટેકનિકલ શિક્ષકગણને યુનિવર્સિટીનાં ધારાધોરણ અનુસાર પગાર (ભથ્થાં સહિત)ની ચુકવણી કરીને તા. ૧૧--૩--૧૯૭૨ સુધીમાં યુનિવર્સિટીને જાણ કરે તો જ ઍકેડેમિક કાઉન્સિલની ઉપરની ભલામણ મુજબ સેનેટને જોડાણ માટે ભલામણ કરવામાં આવે, અન્યથા જોડાણ ન આપવું તેમ ભલામણ કરવી."

સિન્ડિકેટ તરફથી નીચેનો ઠરાવ રજૂ કરવાની **આચાર્ય ટી. એમ. પરીખે** નોટિસ આપી હતી :

"આથી સેનેટની આ સભા ધર્મસિંહ દેસાઈ ઈન્સ્ટિટ્યૂટ ઑફ ટેકનોલોજી, નડિયાદના જોડાણ અંગેનો સિન્ડિકેટનો રિપોર્ટ સ્વીકારે છે અને ઍકેડેમિક કાઉન્સિલે તેની ભલામણમાં સૂચવેલી અને સિન્ડિકેટે ઉમેરેલી

શરતોનું પરિપાલન થયેથી સદરહુ અભ્યાસક્રમ તેમાં જણાવેલ સમય સુધી શીખવવા માટે સદરહુ કૉલેજને જોડાણ આપવામાં આવે એમ રાજ્ય સરકારને ભલામણ કરે છે."

સદરહુ પ્રસ્તાવ આચાર્ય ટી. એમ. પરીખની ગેરહાજરીમાં આચાર્ય બેચરભાઈ પટેલે રજૂ કર્યો, તેને આચાર્ય એમ. એસ. પંડિતે ટેકો આપ્યો.

તે પર મત લેવામાં આવતાં તે સર્વાનુમતે મંજૂર કરવામાં આવ્યો.

૬૦. શ્રીમતી એન. એચ. એલ. મ્યુનિસિપલ મેડિકલ કૉલેજ, અમદાવાદ તરફથી જૂન ૧૯૭૨થી એમ.બી.,બી.એસ.ની પદવી સુધીના અભ્યાસક્રમો શીખવવા માટે કાયમી જોડાણ માટેની અરજી.

ઍકેડેમિક કાઉન્સિલની ભલામણ

"આથી ઠરાવવામાં આવે છે કે શ્રીમતી એન. એચ. એલ. મ્યુનિસિપલ મેડિકલ કૉલેજ, અમદાવાદ નીચે જણાવેલ શરતોનું પાલન સિન્ડિકેટને સંતોષ થાય તે રીતે તા. ૧૫--૫--૧૯૭૨ સુધીમાં કરે તો તેને ફાઈનલ એમ.બી.,બી.એસ. સુધીના અભ્યાસક્રમો શીખવવા માટે તા. ૧૫--૬--૧૯૭૨થી કાયમી જોડાણ આપવા સિન્ડિકેટને તથા સેનેટને ભલામણ કરવી :

૧. કૉલેજનું સ્વતંત્ર મકાન તા. ૧૫--૬--૧૯૭૪ સુધીમાં તૈયાર કરવામાં આવશે તેવી બાંયધરી આપવામાં આવે,

૨. ગ્રંથાલય માટે સેનેટે અત્યાર સુધી વખતોવખત મૂકેલી શરતો પ્રમાણે ગ્રંથાલય પાછળ પૂરેપૂરો ખર્ચ કરવામાં આવ્યો છે તેનું વર્ષવાર આંકડા સાથેનું જરૂરી પ્રમાણપત્ર આપવામાં આવે, અને જો તે અંગે અત્યાર સુધીની શરતોના સંદર્ભમાં ખર્ચ કરવામાં ઊણપ રહેલી હોય તો તેટલી રકમનાં પુસ્તકોની ખરીદી કરીને તેમ કર્યાની જાણ કરવામાં આવે;

૩. પુસ્તકો અને સામયિકો માટે પ્રતિવર્ષ રૂ. ૩,૦૦૦નો આવર્તક ખર્ચ કરવામાં આવે;

૪. યુનિવર્સિટીનાં ધારાધોરણ મુજબ શિક્ષકોને પગારધોરણ, મોંઘવારી ભથ્થું અને ઘરભાડા ભથ્થું આપવામાં આવે, તથા તેમને તેમ જ છૂટા થયેલા શિક્ષકોને વેતન, વળતર કે અન્ય જે કાંઈ લેણું ચૂકવવાનું બાકી હોય તો તે ચૂકવી આપવામાં આવે; અને

૫. પ્રૉવિડંટ ફંડ અંગે સંચાલકમંડળના ફાળા અને ટ્રસ્ટની રચના સહિતનાં યુનિવર્સિટીનાં તમામ ધારા-ધોરણોનું પાલન કરવામાં આવે."

સિન્ડિકેટનો રિપોર્ટ

"આથી ઠરાવવામાં આવે છે કે ઍકેડેમિક કાઉન્સિલની ઉપર જણાવેલ ભલામણ સાથે સિન્ડિકેટ સંમત છે એમ સેનેટને રિપોર્ટ કરવો."

સિન્ડિકેટ તરફથી નીચેનો ઠરાવ રજૂ કરવાની **ડૉ. સી. એચ. નાયકે** નોટિસ આપી હતી :

"આથી સેનેટની આ સભા શ્રીમતી એન. એચ. એલ. મ્યુનિસિપલ મેડિકલ કૉલેજ, અમદાવાદના જોડાણ અંગેનો સિન્ડિકેટનો રિપોર્ટ સ્વીકારે છે અને ઍકેડેમિક કાઉન્સિલે તેની ભલામણમાં સૂચવેલી શરતોનું પરિપાલન થયેથી સદરહુ અભ્યાસક્રમ તેમાં જણાવેલ સમય સુધી શીખવવા માટે સદરહુ કૉલેજને જોડાણ આપવામાં આવે, એમ રાજ્ય સરકારને ભલામણ કરે છે."

સદરહુ પ્રસ્તાવ ડૉ. સી. એચ. નાયકની ગેરહાજરીમાં આચાર્ય બેચરભાઈ પટેલે રજૂ કર્યો, તેને પ્રો. કે. એચ. મોદીએ ટેકો આપ્યો.

તે પર મત લેવામાં આવતાં તે સર્વાનુમતે મંજૂર કરવામાં આવ્યો.

૬૧. કૉલેજ ઑફ નર્સિંગ, અમદાવાદ તરફથી દ્વિતીય વર્ષ (પોસ્ટ-બેઝિક) બી.એસસી. (નર્સિંગ) સુધીના અભ્યાસક્રમો શીખવવા માટે ચાલુ જોડાણ માટેની અરજી.

એકેડેમિક કાઉન્સિલની ભલામણ

"આથી ઠરાવવામાં આવે છે કે કૉલેજ ઑફ નર્સિંગ, અમદાવાદ શિક્ષકગણની નિમણૂકો અંગેની શરત સહિતની નીચે જણાવેલ શરતોનું પાલન સિન્ડિકેટને સંતોષ થાય તે રીતે તા. ૧૧-૫-૧૯૭૨ સુધીમાં કરે તો તેને દ્વિતીય વર્ષ બી.એસસી. (નર્સિંગ) ના અભ્યાસક્રમો શીખવવા માટે તા. ૧૫-૬-૧૯૭૨ થી તા. ૧૪-૬-૧૯૭૩ સુધીનું ચાલુ જોડાણ આપવા સિન્ડિકેટને તથા સેનેટને ભલામણ કરવી :

૧. નીચે જણાવેલ નિમણૂકો કરવામાં આવે :
   (૧) પબ્લિક હેલ્થના વ્યાખ્યાતા
   (૨) જનરલ એજ્યુકેશનના વ્યાખ્યાતા;
૨. ગ્રંથાલય માટે સેનેટે અત્યાર સુધી વખતોવખત મૂકેલી શરતો પ્રમાણે ગ્રંથાલય પાછળ પૂરેપૂરો ખર્ચ કરવામાં આવ્યો છે તેનું વર્ષવાર આંકડા સાથેનું જરૂરી પ્રમાણપત્ર આપવામાં આવે, અને જો તે અંગે અત્યાર સુધીની શરતોના સંદર્ભમાં ખર્ચ કરવામાં ઊણપ રહેલી હોય તો તેટલી રકમનાં પુસ્તકોની ખરીદી કરીને તેમ કર્યાની જાણ કરવામાં આવે;
૩. પુસ્તકો અને સામયિકો માટે પ્રતિવર્ષ રૂ. ૩,૦૦૦ નો આવર્તક ખર્ચ કરવામાં આવે;
૪. યુનિવર્સિટીનાં ધારાધોરણ મુજબ શિક્ષકોને પગારધોરણ, મોંઘવારી ભથ્થું અને ઘરભાડા ભથ્થું આપવામાં આવે તથા તેમને તેમ જ છૂટા થયેલા શિક્ષકોને વેતન, વળતર કે અન્ય જે કાંઈ લેણું ચૂકવવાનું બાકી હોય તો તે ચૂકવી આપવામાં આવે; અને
૫. પ્રૉવિડંટ ફંડ અંગે સંચાલકમંડળના ફાળા અને ટ્રસ્ટની રચના સહિતનાં યુનિવર્સિટીનાં તમામ ધારાધોરણોનું પાલન કરવામાં આવે."

સિન્ડિકેટનો રિપોર્ટ

"આથી ઠરાવવામાં આવે છે કે એકેડેમિક કાઉન્સિલની ઉપર જણાવેલ ભલામણ સાથે સિન્ડિકેટ સંમત છે એમ સેનેટને રિપોર્ટ કરવો."

સિન્ડિકેટ તરફથી નીચેનો ઠરાવ રજૂ કરવાની **ડૉ. જે. બી. હરિભક્તિ**એ નોટિસ આપી હતી :

"આથી સેનેટની આ સભા કૉલેજ ઑફ નર્સિંગ, અમદાવાદના જોડાણ અંગેનો સિન્ડિકેટનો રિપોર્ટ સ્વીકારે છે અને એકેડેમિક કાઉન્સિલે તેની ભલામણમાં સૂચવેલી શરતોનું પરિપાલન થયેથી સદરહુ અભ્યાસક્રમ તેમાં જણાવેલ સમય સુધી શીખવવા માટે સદરહુ કૉલેજને જોડાણ આપવામાં આવે, એમ રાજ્ય સરકારને ભલામણ કરે છે."

સદરહુ પ્રસ્તાવ ડૉ. જે. બી. હરિભક્તિની ગેરહાજરીમાં આચાર્ય ગિરીશભાઈ પટેલે રજૂ કર્યો, તેને આચાર્ય બી. એમ. પીરજાદાએ ટેકો આપ્યો.

તે પર મત લેવામાં તે આવતાં સર્વાનુમતે મંજૂર કરવામાં આવ્યો.

૬૨. શ્રી. એમ. એન. કૉલેજ ઑફ ફાર્મસી, ખંભાત તરફથી જૂન ૧૯૭૨થી દ્વિતીય વર્ષ ડિપ્લોમા-ઈન-ફાર્મસી અને સેકન્ડ બી.ફાર્મ. સુધીના અભ્યાસક્રમો શીખવવા માટે ચાલુ જોડાણ તથા તૃતીય વર્ષ બી.ફાર્મ.ના અભ્યાસક્રમો શીખવવા માટે વધારાના જોડાણ માટેની અરજી.

ઍકૅડેમિક કાઉન્સિલની ભલામણ

"આથી ઠરાવવામાં આવે છે કે એમ. એન. કૉલેજ ઑફ ફાર્મસી, ખંભાત શિક્ષકગણની નિમણૂકો અંગેની શરત સહિતની નીચે જણાવેલ શરતોનું પાલન સિન્ડિકેટને સંતોષ થાય તે રીતે તા. ૧૫--૧--૧૯૭૨ સુધીમાં કરે તો તેને (૧) ડિપ્લોમાના અભ્યાસક્રમો, તથા (૨) ફર્સ્ટ બી.ફાર્મ. તથા સેકન્ડ બી.ફાર્મ.ના અભ્યાસક્રમો માટે ચાલુ જોડાણ; તથા (૩) તૃતીય વર્ષ બી.ફાર્મ.ના અભ્યાસક્રમો શીખવવા માટે તા. ૧૫--૬--૧૯૭૨થી તા. ૧૪--૬--૧૯૭૩ સુધીનું વધારાનું જોડાણ આપવા સિન્ડિકેટને તથા સેનેટને ભલામણ કરવી :

૧. નીચે પ્રમાણે નિમણૂકો કરવામાં આવે :
   (૧) એનેટોમી- ફિઝિયોલોજીના એક વ્યાખ્યાતા
   (૨) એનેટોમી- ફિઝિયોલોજીના એક ડેમોન્સ્ટ્રેટર
   (૩) ફાર્માસ્યુટિકલ કેમિસ્ટ્રીના એક ટ્યૂટર
   (૪) ફાર્માસ્યુટિકલ અને ટેકનોલોજીના એક ડેમોન્સ્ટ્રેટર
   (૫) એન્જિનિયરિંગ મિકેનિકસના અંડ સમયના ડેમોન્સ્ટ્રેટર
   (૬) કેમિસ્ટ્રીના ટ્યૂટર;

૨. ગ્રંથાલય માટે સેનેટે અત્યાર સુધી વખતોવખત મૂકેલી શરતો પ્રમાણે ગ્રંથાલય પાછળ પૂરેપૂરો ખર્ચ કરવામાં આવ્યો છે તેનું વર્ષવાર આંકડા સાથેનું જરૂરી પ્રમાણપત્ર આપવામાં આવે, અને જો તે અંગે અત્યાર સુધીની શરતોના સંદર્ભમાં ખર્ચ કરવામાં ઊણપ રહેલી હોય તો તેટલી રકમનાં પુસ્તકોની ખરીદી કરીને તેમ કર્યાની જાણ કરવામાં આવે;

૩. પુસ્તકો અને સામયિકો માટે પ્રતિવર્ષ રૂ. ૩,૦૦૦નો આવર્તક ખર્ચ કરવામાં આવે;

૪. યુનિવર્સિટીનાં ધારાધોરણ મુજબ શિક્ષકોને પગારધોરણ, મોંઘવારી ભથ્થું અને ઘરભાડા ભથ્થું આપવામાં આવે તથા તેમને તેમ જ છૂટા થયેલા શિક્ષકોને વેતન, વળતર કે અન્ય જે કાંઈ લેણું ચૂકવવાનું બાકી હોય તો તે ચૂકવી આપવામાં આવે; અને

૫. પ્રોવિડંટ ફંડ અંગે સંચાલકમંડળના ફાળા અને ટ્રસ્ટની રચના સહિતનાં યુનિવર્સિટીનાં તમામ ધારાધોરણોનું પાલન કરવામાં આવે."

સિન્ડિકેટનો રિપોર્ટ

"આથી ઠરાવવામાં આવે છે કે ફાર્માકોગ્નોઝીના વ્યાખ્યાતાની નિમણૂકની શરત ઉમેરી સદરહુ સુધારા સાથે ઍકૅડેમિક કાઉન્સિલની ઉપરની ભલામણ મંજૂર કરવામાં આવે."

સિન્ડિકેટ તરફથી નીચેનો ઠરાવ રજૂ કરવાની **શ્રી. આઈ. એ. મોદી**એ નોટિસ આપી હતી :

"આથી સેનેટની આ સભા શ્રી. એમ. એન. કૉલેજ ઑફ ફાર્મસી, ખંભાતના જોડાણ અંગેનો સિન્ડિકેટનો રિપોર્ટ સ્વીકારે છે અને ઍકૅડેમિક કાઉન્સિલે તેની ભલામણમાં સૂચવેલી શરતોનું તથા

સિન્ડિકેટે ઉમેરેલી શરતનું પરિપાલન થયેથી સદરહુ અભ્યાસક્રમ તેમાં જણાવેલ સમય સુધી શીખવવા માટે સદરહુ કૉલેજને જોડાણ આપવામાં આવે એમ રાજ્ય સરકારને ભલામણ કરે છે."

સદરહુ પ્રસ્તાવ શ્રી. આઈ. એ. મોદીની ગેરહાજરીમાં પ્રો. કે. એચ. મોદીએ રજૂ કર્યો, તેને શ્રી. બી. પી. ઉપાસનીએ ટેકો આપ્યો.

તે પર મત લેવામાં આવતાં તે સર્વાનુમતે મંજૂર કરવામાં આવ્યો.

૬૩. શ્રી પ્રાંતિજ તાલુકા કેળવણી ટ્રસ્ટ, તાજપુર તરફથી જૂન ૧૯૭૨થી પ્રાંતિજ ખાતે નવી શરૂ કરાનાર વિનયન અને વાણિજ્યની કૉલેજને પ્રથમ વર્ષ બી.એ.માં અર્થશાસ્ત્ર, ઈતિહાસ અને ગુજરાતી; પ્રથમ વર્ષ બી.કૉમ.માં એડવાન્સ્ડ એકાઉન્ટિંગ ઍન્ડ ઑડિટિંગના અભ્યાસક્રમો શીખવવા માટે જોડાણ મેળવવા માટેની અરજી.

ઍકેડેમિક કાઉન્સિલની ભલામણ

"આથી ઠરાવવામાં આવે છે કે ગુજરાત યુનિવર્સિટી ધારાની કલમ ૩૩(૧)(એ)માં નિર્દિષ્ટ જરૂરિયાતો સંતોષાતી ન હોવાથી શ્રી પ્રાંતિજ તાલુકા કેળવણી ટ્રસ્ટ, તાજપુર દ્વારા જૂન ૧૯૭૨થી પ્રાંતિજ ખાતે નવી શરૂ કરાનાર વિનયન અને વાણિજ્યની કૉલેજને જોડાણ આપવું નહીં, એમ સિન્ડિકેટને તથા સેનેટને ભલામણ કરવી."

સિન્ડિકેટનો રિપોર્ટ

"આથી ઠરાવવામાં આવે છે કે ઍકેડેમિક કાઉન્સિલની ઉપર જણાવેલ ભલામણ સાથે સિન્ડિકેટ સંમત એમ સેનેટને રિપોર્ટ કરવો."

સિન્ડિકેટ તરફથી નીચેનો ઠરાવ રજૂ કરવાની **આચાર્ય એમ. સી. શાહે** નોટિસ આપી હતી:

"આથી સેનેટની આ સભા શ્રી પ્રાંતિજ તાલુકા કેળવણી ટ્રસ્ટ, તાજપુર તરફથી જૂન ૧૯૭૨થી પ્રાંતિજ ખાતે નવી શરૂ કરાનાર આર્ટ્સ ઍન્ડ કૉમર્સ કૉલેજના જોડાણ અંગેનો સિન્ડિકેટનો રિપોર્ટ સ્વીકારે છે અને ઍકેડેમિક કાઉન્સિલે તેની ભલામણમાં જણાવ્યા અનુસાર સદરહુ અભ્યાસક્રમ શીખવવા માટે સદરહુ કૉલેજને જોડાણ આપવામાં ન આવે એમ રાજ્ય સરકારને ભલામણ કરે છે."

સદરહુ પ્રસ્તાવ આચાર્ય એમ. સી. શાહની ગેરહાજરીમાં શ્રી. રણજિતરાય ગં. શાસ્ત્રીએ રજૂ કર્યો, તેને આચાર્ય બેચરભાઈ પટેલે ટેકો આપ્યો.

તે પર મત લેવામાં આવતાં તે બહુમતે મંજૂર કરવામાં આવ્યો.

૬૪. શ્રેયસ એજ્યુકેશન ટ્રસ્ટ, બાલાસિનોર તરફથી જૂન ૧૯૭૨થી બાલાસિનોર ખાતે શરૂ કરાનાર નવી શિક્ષણની કૉલેજને બી.એડ.ના અભ્યાસક્રમો શીખવવા જોડાણ મેળવવા માટેની અરજી.

ઍકેડેમિક કાઉન્સિલની ભલામણ

"આથી ઠરાવવામાં આવે છે કે શ્રેયસ એજ્યુકેશન ટ્રસ્ટ, બાલાસિનોર તરફથી બાલાસિનોરમાં જૂન ૧૯૭૨થી શરૂ કરાનાર શિક્ષણની કૉલેજને જોડાણ આપવું નહીં, એમ સિન્ડિકેટને તથા સેનેટને ભલામણ કરવી."

સિન્ડિકેટનો રિપોર્ટ

"આથી ઠરાવવામાં આવે છે કે ગુજરાત યુનિવર્સિટી ધારાની કલમ ૩૩(૧)(એ)માં નિર્દિષ્ટ જરૂરિયાતો

સંતોષાતી ન હોવાથી શ્રેયસ એજ્યુકેશન ટ્રસ્ટ, બાલાસિનોર તરફથી બાલાસિનોર ખાતે શરૂ કરાનાર શિક્ષણની કૉલેજને જોડાણ આપવું નહીં, એમ સેનેટને ભલામણ કરવી."

સિન્ડિકેટ તરફથી નીચેનો ઠરાવ રજૂ કરવાની ડૉ. કે. જી. દેસાઈએ નોટિસ આપી હતી :

"આથી સેનેટની આ સભા શ્રેયસ એજ્યુકેશન ટ્રસ્ટ, બાલાસિનોર તરફથી બાલાસિનોર ખાતે શરૂ કરાનાર શિક્ષણની કૉલેજના જોડાણ અંગેનો સિન્ડિકેટનો રિપોર્ટ સ્વીકારે છે અને તેમાં જણાવ્યા પ્રમાણે યુનિવર્સિટી ધારાની કલમ ૩૩(૧)(એ)માં નિર્દિષ્ટ જરૂરિયાતો સંતોષાતી ન હોવાથી સદરહુ કૉલેજને જોડાણ આપવું નહીં, એમ રાજ્ય સરકારને ભલામણ કરે છે."

સદરહુ પ્રસ્તાવ ડૉ. કે. જી. દેસાઈએ રજૂ કર્યો, તેને આચાર્ય સી. કે અકુવાલાએ ટેકો આપ્યો.

તે પર મત લેવામાં આવતાં તે સર્વાનુમતે મંજૂર કરવામાં આવ્યો.

૬૫. શ્રી પ્રાંતિજ તાલુકા કેળવણી મંડળ, તાજપુર તરફથી જૂન ૧૯૭૨થી પ્રાંતિજ ખાતે શરૂ કરાનાર નવી શિક્ષણની કૉલેજને બી.એડ.ના અભ્યાસક્રમો શીખવવા માટે જોડાણ માટેની અરજી.

એકેડેમિક કાઉન્સિલની ભલામણ

"આથી ઠરાવવામાં આવે છે કે શ્રી પ્રાંતિજ તાલુકા કેળવણી ટ્રસ્ટ, તાજપુર તરફથી પ્રાંતિજમાં જૂન ૧૯૭૨ થી શરૂ કરાનાર શિક્ષણની કૉલેજને જોડાણ આપવું નહિ, એમ સિન્ડિકેટને તથા સેનેટને ભલામણ કરવી."

સિન્ડિકેટનો રિપોર્ટ

"આથી ઠરાવવામાં આવે છે કે ગુજરાત યુનિવર્સિટી ધારાની કલમ ૩૩ (૧) (એ) માં નિર્દિષ્ટ જરૂરિયાતો સંતોષાતી ન હોવાથી શ્રી પ્રાંતિજ તાલુકા કેળવણી મંડળ, તાજપુર તરફથી પ્રાંતિજ ખાતે શરૂ કરાનાર શિક્ષણની કૉલેજને જોડાણ આપવું નહિ, એમ સેનેટને ભલામણ કરવી."

સિન્ડિકેટ તરફથી નીચેનો ઠરાવ રજૂ કરવાની ડૉ. કે. જી. દેસાઈએ નોટિસ આપી હતી :

"આથી સેનેટની આ સભા શ્રી. પ્રાંતિજ તાલુકા કેળવણી મંડળ, તાજપુર તરફથી પ્રાંતિજ ખાતે શરૂ કરાનાર શિક્ષણની કૉલેજના જોડાણ અંગેનો સિન્ડિકેટનો રિપોર્ટ સ્વીકારે છે અને તેમાં જણાવ્યા પ્રમાણે યુનિવર્સિટી ધારાની કલમ ૩૩ (૧) (એ) માં નિર્દિષ્ટ જરૂરિયાતો સંતોષાતી ન હોવાથી સદરહુ કૉલેજને જોડાણ આપવું નહિ, એમ રાજ્ય સરકારને ભલામણ કરે છે."

સદરહુ પ્રસ્તાવ ડૉ. કે. જી. દેસાઈએ રજૂ કર્યો, તેને આચાર્ય સી. કે. અકુવાલાએ ટેકો આપ્યો.

તે પર મત લેવામાં આવતાં તે સર્વાનુમતે મંજૂર કરવામાં આવ્યો.

૬૬. વડોદરા જિલ્લા કેળવણી મંડળ, ડભોઈ તરફથી જૂન ૧૯૭૨થી ડભોઈ ખાતે શરૂ કરાનાર નવી કાયદાની કૉલેજને દ્વિતીય એલએલ.બી. સુધીના અભ્યાસક્રમો શીખવવા માટે જોડાણ માટેની અરજી.

એકેડેમિક કાઉન્સિલની ભલામણ

"આથી ઠરાવવામાં આવે છે કે ગુજરાત યુનિવર્સિટી ધારાની કલમ ૩૩(૧)(એ)માં નિર્દિષ્ટ જરૂરિયાતો સંતોષાતી ન હોવાથી વડોદરા જિલ્લા કેળવણી મંડળ, ડભોઈ દ્વારા જૂન ૧૯૭૨થી ડભોઈ

ખાતે શરૂ કરાનાર નવી કાયદાની કૉલેજને જોડાણ આપવું નહિ, એમ સિન્ડિકેટ તથા સેનેટને ભલામણ કરવી."

સિન્ડિકેટનો રિપોર્ટ

"આથી ઠરાવવામાં આવે છે કે ઍકેડેમિક કાઉન્સિલની ઉપર જણાવેલ ભલામણ સાથે સિન્ડિકેટ સંમત છે, એમ સેનેટને રિપોર્ટ કરવો."

સિન્ડિકેટ તરફથી નીચેનો ઠરાવ રજૂ કરવાની **આચાર્ય એમ. એસ. પંડિતે** નોટિસ આપી હતી :

"આથી સેનેટની આ સભા વડોદરા જિલ્લા કેળવણી મંડળ, ડભોઈ તરફથી જૂન ૧૯૭૨થી ડભોઈ ખાતે શરૂ કરાનાર નવી કાયદાની કૉલેજના જોડાણ અંગેનો સિન્ડિકેટનો રિપોર્ટ સ્વીકારે છે અને ઍકેડેમિક કાઉન્સિલે તેની ભલામણમાં જણાવ્યા અનુસાર સદરહુ અભ્યાસક્રમ શીખવવા માટે સદરહુ કૉલેજને જોડાણ આપવામાં ન આવે, એમ રાજ્ય સરકારને ભલામણ કરે છે."

સદરહુ પ્રસ્તાવ આચાર્ય એમ. એસ. પંડિતે રજૂ કર્યો, તેને પ્રો. કે. એચ. મોદીએ ટેકો આપ્યો.

તે પર મત લેવામાં આવતાં તે સર્વાનુમતે મંજૂર કરવામાં આવ્યો.

૬૭. શ્રી એમ. એલ. ગાંધી હાયર એજ્યુકેશન સોસાયટી, મોડાસા તરફથી જૂન ૧૯૭૨થી મોડાસા ખાતે શરૂ કરાનાર કાયદાની કૉલેજને પ્રથમ એલએલ.બી.ના અભ્યાસક્રમો શીખવવા માટે જોડાણ માટેની અરજી.

ઍકેડેમિક કાઉન્સિલની ભલામણ

"આથી ઠરાવવામાં આવે છે કે ગુજરાત યુનિવર્સિટી ધારાની કલમ ૩૩(૧)(એ)માં નિર્દિષ્ટ જરૂરિયાતો સંતોષાતી ન હોવાથી શ્રી એમ. એલ. ગાંધી હાયર એજ્યુકેશન સોસાયટી, મોડાસા દ્વારા જૂન ૧૯૭૨થી મોડાસા ખાતે શરૂ કરાનાર કાયદાની કૉલેજને જોડાણ આપવું નહીં, એમ સિન્ડિકેટને તથા સેનેટને ભલામણ કરવી."

સિન્ડિકેટનો રિપોર્ટ

"આથી ઠરાવવામાં આવે છે કે ઍકેડેમિક કાઉન્સિલની ઉપર જણાવેલ ભલામણ સાથે સિન્ડિકેટ સંમત છે, એમ સેનેટને રિપોર્ટ કરવો."

સિન્ડિકેટ તરફથી નીચેનો ઠરાવ રજૂ કરવાની **આચાર્ય એમ. એસ. પંડિતે** નોટિસ આપી હતી :

"આથી સેનેટની આ સભા શ્રી એમ. એલ. ગાંધી હાયર એજ્યુકેશન સોસાયટી, મોડાસા તરફથી જૂન ૧૯૭૨થી મોડાસા ખાતે શરૂ કરાનાર કાયદાની નવી કૉલેજના જોડાણ અંગેનો સિન્ડિકેટનો રિપોર્ટ સ્વીકારે છે અને ઍકેડેમિક કાઉન્સિલે તેની ભલામણમાં જણાવ્યા અનુસાર સદરહુ અભ્યાસક્રમ શીખવવા માટે સદરહુ કૉલેજને જોડાણ આપવામાં ન આવે, એમ રાજ્ય સરકારને ભલામણ કરે છે."

સદરહુ પ્રસ્તાવ આચાર્ય એમ. એસ. પંડિતે રજૂ કર્યો, તેને પ્રો. કે. એચ. મોદીએ ટેકો આપ્યો.

તે પર મત લેવામાં આવતાં તે બહુમતે મંજૂર કરવામાં આવ્યો.

૬૮. માનવમંદિર ટ્રસ્ટ, અમદાવાદ તરફથી જૂન ૧૯૭૨થી અમદાવાદ ખાતે શરૂ કરાનાર કાયદાની કૉલેજને પ્રથમ એલએલ.બી.ના અભ્યાસક્રમો શીખવવા માટે જોડાણ માટેની અરજી.

એકેડેમિક કાઉન્સિલની ભલામણ

"આથી ઠરાવવામાં આવે છે કે ગુજરાત યુનિવર્સિટી ધારાની કલમ ૩૩ (૧) (એ)માં નિર્દિષ્ટ જરૂરિયાતો સંતોષાતી ન હોવાથી માનવમંદિર ટ્રસ્ટ, અમદાવાદ દ્વારા જૂન ૧૯૭૨થી અમદાવાદ ખાતે શરૂ કરાનાર કાયદાની કૉલેજને જોડાણ આપવું નહીં, એમ સિન્ડિકેટને તથા સેનેટને ભલામણ કરવી."

સિન્ડિકેટનો રિપોર્ટ

"આથી ઠરાવવામાં આવે છે કે એકેડેમિક કાઉન્સિલની ઉપર જણાવેલ ભલામણ સાથે સિન્ડિકેટ સંમત છે, એમ સેનેટને રિપોર્ટ કરવો."

સિન્ડિકેટ તરફથી નીચેનો ઠરાવ રજૂ કરવાની **આચાર્ય વી. આર. રણદીવેએ** નોટિસ આપી હતી :

આથી સેનેટની આ સભા માનવમંદિર ટ્રસ્ટ, અમદાવાદ તરફથી જૂન ૧૯૭૨થી અમદાવાદ ખાતે શરૂ કરાનાર કાયદાની નવી કૉલેજના જોડાણ અંગેનો સિન્ડિકેટનો રિપોર્ટ સ્વીકારે છે અને એકેડેમિક કાઉન્સિલે તેની ભલામણમાં જણાવ્યા અનુસાર અભ્યાસક્રમ શીખવવા માટે સદરહુ કૉલેજને જોડાણ આપવામાં ન આવે, એમ રાજ્ય સરકારને ભલામણ કરે છે."

સદરહુ પ્રસ્તાવ આચાર્ય વી. આર. રણદીવેની ગેરહાજરીમાં પ્રો. કે. એચ. મોદીએ રજૂ કર્યો, તેને શ્રી. વિનોદભાઈ કપાસીએ ટેકો આપ્યો.

તે પર મત લેવામાં આવતાં તે વધુમતે મંજૂર કરવામાં આવ્યો.

૬૯. ગુજરાત યુનિવર્સિટી ધારાની કલમ ૫૦* તથા સ્ટે. ૯૦† અનુસાર તા. ૩૧મી માર્ચ ૧૯૭૧ના રોજ પૂરા થતા વર્ષનો સિન્ડિકેટે રજૂ કરેલ યુનિવર્સિટીનો વાર્ષિક અહેવાલ.

સિન્ડિકેટ તરફથી નીચેનો પ્રસ્તાવ રજૂ કરવાની **આચાર્ય** ધીરુભાઈ ઠાકરે નોટિસ આપી હતી :

"તા. ૩૧મી માર્ચ ૧૯૭૧ના રોજ પૂરા થતા વર્ષ દરમિયાન ગુજરાત યુનિવર્સિટીની સિન્ડિકેટે રજૂ કરેલા ગુજરાત યુનિવર્સિટીના વાર્ષિક અહેવાલની સેનેટની આ સભા નોંધ લે છે."

સદરહુ પ્રસ્તાવ આચાર્ય ધીરુભાઈ ઠાકરે રજૂ કર્યો, તેને આચાર્ય ભાઈલાલભાઈ પ્ર. કોઠારીએ ટેકો આપ્યો.

તે પર મત લેવામાં આવતાં તે સર્વાનુમતે મંજૂર કરવામાં આવ્યો.

***G. U. Act, Section 50 :**

The Annual Report of the University shall be prepared under the direction of the Syndicate and shall be submitted to the Senate on or before such date as may be prescribed by the Statutes and shall be considered by the Senate at the annual meeting. The Senate may pass resolutions thereon and communicate the same to the Syndicate which may take such action as it thinks fit, and the Syndicate shall inform the Senate at its next meeting of the action taken by it or of its reasons for taking no action.

†Statute 90 :

The Syndicate shall take all steps to have the Annual Report of the University prepared under its direction for submission to the Senate at least eight weeks before the date fixed for the annual meeting of the Senate.

૭૦. ૧૯૭૦-૭૧ના વર્ષના યુનિવર્સિટીના હિસાબો અંગે રજૂ થયો બોર્ડ ઑફ એકાઉન્ટ્સનો અહેવાલ.

સિન્ડિકેટ તરફથી નીચેનો ઠરાવ રજૂ કરવાની આચાર્ય જયભાઈ પટેલે નોટિસ આપી હતી :

"આ સભા સને ૧૯૭૦-૭૧ના યુનિવર્સિટીના હિસાબો અંગેના બોર્ડ ઑફ એકાઉન્ટ્સના અહેવાલની નોંધ લે છે."

(બોર્ડ ઑફ એકાઉન્ટ્સના અહેવાલની નકલ **પરિશિષ્ટ "ક"** તરીકે સામેલ છે.)

સદરહુ પ્રસ્તાવ આચાર્ય જયભાઈ પટેલે રજૂ કર્યો, તેને આચાર્ય ય. પ્રા. શુકલે ટેકો આપ્યો.

તે પર મત લેવામાં આવતાં તે સર્વાનુમતે મંજૂર કરવામાં આવ્યો.

૭૧. ગુજરાત યુનિવર્સિટી ધારાની કલમ ૪૯§ તથા સ્ટે. ૮૯‡ અનુસાર સિન્ડિકેટે મંજૂર કરેલું ગુજરાત યુનિવર્સિટીનું સને ૧૯૭૨-૭૩નું અંદાજપત્ર તથા સને ૧૯૭૧-૭૨નું પુનર્નિમિત અંદાજપત્ર.

સિન્ડિકેટ તરફથી નીચેનો ઠરાવ રજૂ કરવાની ક્રી. રણજિતભાઈ શાસ્ત્રીએ નોટિસ આપી હતી :

"ગુજરાત યુનિવર્સિટી ધારાની કલમ ૨૦ની પેટાકલમ (૫) અનુસાર સિન્ડિકેટે સેનેટ સમક્ષ રજૂ કરેલા સને ૧૯૭૨-૭૩ના અંદાજપત્ર તથા સને ૧૯૭૧-૭૨ના પુનર્નિમિત અંદાજપત્ર પર સેનેટની આ સભાએ વિચારણા કરી છે અને તેની નોંધ લે છે."

ઉપરનો પ્રસ્તાવ શ્રી. રણજિતરાય ગં. શાસ્ત્રીએ રજૂ કર્યો, તેને આચાર્ય ગિરીશભાઈ પટેલે ટેકો આપ્યો.

---

§ G. U. Act, Section 49 :

(1) The annual accounts of the University shall be prepared under the direction of the Syndicate and shall be submitted to the State Government for audit.

(2) The Syndicate shall, after the accounts are audited, submit a copy thereof along with a copy of the Audit, to the Senate and to the State Government.

(3) The Syndicate shall also prepare, before such date as may be prescribed by the Statutes, the financial estimates for the ensuing year.

(4) The annual accounts and the financial estimates shall be considered by the Senate at its annual meeting and the Senate may pass resolution with reference thereto and communicate the same to the Syndicate which shall take them into consideration and take such action thereon as it thinks fit, and finally adopt the accounts and financial estimates. The Syndicate shall inform the Senate at its next meeting of the action taken by it or of its reasons for taking no action.

‡Statute 89 :

The Syndicate shall prepare the financial estimates for the ensuing year at least eight weeks before the date fixed for the annual meeting of the Senate and shall send a copy of the financial estimates prepared by the Syndicate to all the members of the Senate so as to reach them eight weeks before the annual meeting of the Senate every year and the consideration of the budget shall be an item on the agenda of the annual meeting of the Senate.

તે અંગે નીચે મુજબ ત્રણ પ્રસ્તાવો રજૂ કરવા માટે **શ્રી. સત્યેન્દ્રભાઈ કા. ઝવેરીએ** નોટિસ આપી હતી :

૭૧(૧). શ્રી. સત્યેન્દ્ર કા. ઝવેરીએ નીચેનો પ્રસ્તાવ રજૂ કરવાની નોટિસ આપી હતી :

"માર્ચ, ૧૯૭૧ની યુનિવર્સિટી સેનેટની સભાએ સર્વાનુમતે ઠરાવ કરીને સિન્ડિકેટને વિનંતી કર્યા છતાં, યુનિવર્સિટી પ્રેસના કર્મચારીઓનું સાઇકલ ભથ્થું તેમના મૂળ પગારમાં ભેળવવા બાબતમાં યુનિવર્સિટીના અન્ય કર્મચારીઓ કરતાં ભિન્ન (કેવળ નોશનલી) વ્યવહાર દાખવવામાં આવ્યો છે, તેને આ સભા ઉચિત ગણતી નથી. તો યુનિવર્સિટીના અન્ય કર્મચારીઓની બાબતમાં બન્યું છે તેમ, યુનિવર્સિટી પ્રેસના કર્મચારીઓનું સાઇકલ ભથ્થું પણ તા. ૧-૭-૧૯૬૮થી ભેળવીને તેમ જ તેનો વાસ્તવિક (નોશનલી નહિ) અમલ કરીને સેનેટે એકીઅવાજે પસાર કરેલા ઠરાવની ભાવનાને મૂર્ત કરવા અને એ રીતે સેનેટના સર્વાનુમત ઠરાવનું યથાતથ પરિપાલન કરી ગૌરવ જાળવવા સેનેટની આ સભા સિન્ડિકેટને ફરી વાર વિનંતી અને અનુરોધ કરે છે. આના સંદર્ભમાં યુનિવર્સિટીના અંદાજપત્રના પૃષ્ઠ ૩ ઉપર ખર્ચના મથાળા નં. ૧૬, યુનિવર્સિટી મુદ્રણાલયનો ૧૯૭૧-૭૨નો પુનર્નિર્મિત અંદાજ રૂ. ૪,૮૯,૫૦૦ સુધારીને પ્રતીક તરીકે તેમાં રૂ. ૧,૦૦૦ (એક હજાર)ના વધુ ખર્ચની જોગવાઈ કરવા સિન્ડિકેટને વિનંતી છે."

૭૧(૨). શ્રી. સત્યેન્દ્ર કા. ઝવેરીએ નીચેનો પ્રસ્તાવ રજૂ કરવાની નોટિસ આપી હતી :

"યુનિવર્સિટી પ્રેસમાં કરવામાં આવતાં કામોના બિલના દર બજારભાવ કરતાં નીચા હોવાને કારણે પ્રેસનું બજેટ ખાધવાળું બને છે, તેથી પ્રેસનાં કામોનાં બિલો ગુજરાત રાજ્યનાં સરકારી પ્રેસોના ધોરણે બનાવવાની પ્રથા અપનાવીને "નહિ નફો-નહિ નુકસાન"નું ધોરણ આગામી નાણાકીય વર્ષથી એટલે કે તા. ૧-૪-૧૯૭૨થી રાખવા સેનેટની આ સભા સિન્ડિકેટને વિનંતી કરે છે. આના સંદર્ભમાં સને ૧૯૭૨-૭૩ના અંદાજપત્રના પૃ. ૨ ઉપર મથાળા નં. ૧૧માં મુદ્રણાલયની આવક રૂ. ૪,૦૩,૦૦૦ અંદાજી છે તેમાં પ્રતીક તરીકે રૂ. ૧,૦૦૦ની વધુ આવક બતાવવી એમ સિન્ડિકેટને વિનંતી છે."

૭૧(૩). શ્રી. સત્યેન્દ્ર કા. ઝવેરીએ નીચેનો પ્રસ્તાવ રજૂ કરવાની નોટિસ આપી હતી :

"યુનિવર્સિટી પ્રેસની સ્થાપના થયાને વર્ષો થયાં છતાં યુનિવર્સિટી પ્રેસના કર્મચારીઓનાં રહેઠાણો માટે યુનિવર્સિટી તરફથી હજી સુધી કોઈ જોગવાઈ થઈ નથી તેની નોંધ લઈને, તેમ જ પ્રેસ-કર્મચારીઓ માટે રહેઠાણોની વ્યવસ્થા કરવાની બાબતનો યુનિવર્સિટીએ આ અગાઉ સૈદ્ધાંતિક સ્વીકાર કર્યો છે તેને ધ્યાનમાં લઈને, યુનિવર્સિટીની સેનેટની આ સભા યુનિવર્સિટીના સને ૧૯૭૨-૭૩ના અંદાજપત્રના પૃષ્ઠ ૨૩ ઉપર મથાળા નં. ૨૩ અને ૨૪ (કર્મચારીવર્ગનાં મકાનો—"સી" અને "ડી" ટાઇપ)માં કુલ રૂ. ૧,૦૦,૦૦૦ (એક લાખ)ની સૂચિત જોગવાઈ છે તેમાંથી રૂ. ૨૫,૦૦૦ અલગ ફાળવીને અને વધારાના રૂ. ૨૫,૦૦૦ ઉમેરીને એમ કુલ રૂ. ૫૦,૦૦૦ની રકમ યુનિવર્સિટી પ્રેસના કર્મચારીઓનાં રહેઠાણો માટે વાપરવાની જોગવાઈ કરવા સિન્ડિકેટને વિનંતી કરે છે."

સદરહુ પ્રસ્તાવો અંદાજપત્રને લગતા હોઈ તે એક પછી એક પ્રથમ હાથ ધરવામાં આવ્યા.

પોતાનો ઉપરનો પ્રસ્તાવ નં. ૧ શ્રી. સત્યેન્દ્ર કા. ઝવેરીએ રજૂ કર્યો, તેને આચાર્ય જે. સી. ત્રિવેદીએ ટેકો આપ્યો.

તે પર મત લેવામાં આવતાં તે સર્વાનુમતે મંજૂર કરવામાં આવ્યો.

પોતાનો ઉપરનો પ્રસ્તાવ નં. ૨ શ્રી. સત્યેન્દ્ર કા. ઝવેરીએ રજૂ કર્યો, તેને આચાર્ય જે. સી. ત્રિવેદીએ ટેકો આપ્યો.

તે પર મત લેવામાં આવતાં તે સર્વાનુમતે મંજૂર કરવામાં આવ્યો.

પોતાનો ઉપરનો પ્રસ્તાવ નં. ૩ શ્રી. સત્યેન્દ્ર કા. ઝવેરીએ રજૂ કર્યો, તેને આચાર્ય જે. સી. ત્રિવેદીએ ટેકો આપ્યો.

તે પર મત લેવામાં આવતાં તે સર્વાનુમતે મંજૂર કરવામાં આવ્યો.

તે પછી શ્રી. રણજિતરાય ગં. શાસ્ત્રીએ રજૂ કરેલા મૂળ પ્રસ્તાવ પર મત લેવામાં આવતાં તે સર્વાનુમતે મંજૂર કરવામાં આવ્યો.

તે પછી શનિવાર, તા. ૨૫-૩-૧૯૭૨ના રોજ કામકાજ બંધ રાખવામાં આવ્યું અને સભા રવિવાર, તા. ૨૬-૩-૧૯૭૨ના રોજ બપોરના ૧૨-૩૦ વાગ્યે મળતાં યાદી પરનાં કામકાજ આગળ હાથ ધરવામાં આવ્યાં.

૭૨. સિન્ડિકેટે સુધારેલા તથા નવા ઘડેલા નીચેના ઑર્ડિનન્સો:

(અ) સુધારેલા ઑર્ડિનન્સો

ઑર્ડિ. ૩, ઑર્ડિ. ઑમ.કૉમ. ૩, ઑર્ડિ. કૉમ ૫(બી), ફાર્મ. ઑર્ડિ. ૯, ફાર્મ. ઑર્ડિ. ૧૨, ફાર્મ. ઑર્ડિ. ૧૫, ઑર્ડિ. ૬૨-બી, ઑર્ડિ. ૬૨-ડી, ઑર્ડિ. ૬૫-એચ(સી)ની નોંધ, ઑર્ડિ. ૧૨૦-ડી, ઑર્ડિ. ૧૨૦(ઈ), ઑર્ડિ. ૧૨૦(એફ), ઑર્ડિ. ૧૨૯, ઑર્ડિ. ૧૭૪-ઈ, ઑર્ડિ. ૨૭૩, ઑર્ડિ. ૩૧૫(i), ઑર્ડિ. ૩૨૧, ઑર્ડિ. ૩૬૯, ઑર્ડિ. ૩૭૦, ઑર્ડિ. ૩૭૧.

(બ) નવા ઘડેલા ઑર્ડિનન્સો

ફાર્મ. ઑર્ડિ. ૧૫-એ, ઑર્ડિ. ૧૨૦-જી, ઑર્ડિ. ૩૭૮, ઑર્ડિ. ૩૭૮-એ, ઑર્ડિ. ૩૭૮-બી.

સુધારેલા ઑર્ડિ. ૩ અને ઑર્ડિ. એમ.કૉમ. ૩ મંજૂર કરવામાં આવ્યા.

તે પછી ઑર્ડિ. કૉમ. ૫(બી) ચર્ચાવિચારણા માટે હાથ ધરવામાં આવતાં તે અંગે આચાર્ય દર્શનસિંગ શીખે પ્રસ્તાવ મૂક્યો કે સદરહુ ઑર્ડિ. ઍકેડેમિક કાઉન્સિલ અને સિન્ડિકેટની પુનર્વિચારણા માટે મોકલવામાં આવે. તેને આચાર્ય જે. સી. ત્રિવેદીએ ટેકો આપ્યો.

તે પર મત લેવામાં આવતાં તે સર્વાનુમતે મંજૂર કરવામાં આવ્યો.

તે પછી નીચેના સુધારેલા ઑર્ડિનન્સો મંજૂર કરવામાં આવ્યા:

ફાર્મ. ઑર્ડિ. ૯,
ફાર્મ. ઑર્ડિ. ૧૨,
ફાર્મ. ઑર્ડિ. ૧૫,
ઑર્ડિ. ૬૨-બી,
ઑર્ડિ. ૬૨-ડી,
ઑર્ડિ. ૬૫-એચ(સી),
ઑર્ડિ. ૧૨૦-ડી.

તે પછી સુધારેલા ઑર્ડિ. ૧૨૦-ઈ ચર્ચાવિચારણા માટે હાથ ધરવામાં આવતાં આચાર્ય આર. એચ. ગાંધીએ પ્રસ્તાવ રજૂ કર્યો કે સદરહુ ઑર્ડિનન્સ સિન્ડિકેટની પુનર્વિચારણા માટે મોકલવામાં આવે. તેને આચાર્ય વી. આર. રણદીવેએ ટેકો આપ્યો.

રેફરન્સ બૅંકના સદરહુ પ્રસ્તાવ પર મત લેવામાં આવતાં તે વધુમતે ઊડી ગયો.

તે પછી મૂળ સુધારેલા ઑર્ડિ. ૧૨૦-ઈ પર મત લેવામાં આવતાં તે સર્વાનુમતે મંજૂર કરવામાં આવ્યો.

તે પછી સુધારેલા ઑર્ડિ. ૧૨૦-એફ ચર્ચાવિચારણા માટે હાથ ધરવામાં આવતાં આચાર્ય વી. આર. રણદીવેએ પ્રસ્તાવ રજૂ કર્યો કે તે સિન્ડિકેટની પુનર્વિચારણા માટે મોકલવામાં આવે. તેને આચાર્ય દર્શનસિંગ શીખે ટેકો આપ્યો.

રેફરન્સ બૅકના સદરહુ પ્રસ્તાવ પર મત લેવામાં આવતાં તે વધુમતે ઊડી ગયો.

તે પછી રજૂ થયેલ સુધારેલા ઑર્ડિ. ૧૨૦-એફ પર મત લેવામાં આવતાં તે સર્વાનુમતે મંજૂર કરવામાં આવ્યો.

તે પછી નીચેના સુધારેલા ઑર્ડિનન્સો મંજૂર કરવામાં આવ્યા :

ઑર્ડિ. ૧૨૯
ઑર્ડિ. ૧૭૪-ઈ
ઑર્ડિ. ૨૭૩
ઑર્ડિ. ૩૧૫ (આઇ)
ઑર્ડિ. ૩૨૧.

તે પછી સુધારેલા ઑર્ડિ. ૩૬૯ ચર્ચાવિચારણા માટે હાથ ધરવામાં આવતાં ડૉ. જે. બી. હરિભક્તિએ પ્રસ્તાવ રજૂ કર્યો કે તે ઍકેડેમિક કાઉન્સિલ અને સિન્ડિકેટની પુનર્વિચારણા માટે પાછો મોકલવામાં આવે.

રેફરન્સ બૅકના સદરહુ પ્રસ્તાવ પર મત લેવામાં આવતાં તે સર્વાનુમતે મંજૂર કરવામાં આવ્યો.

તે પછી સુધારેલો ઑર્ડિ. ૩૭૦ મંજૂર કરવામાં આવ્યો.

તે પછી સુધારેલો ઑર્ડિ. ૩૭૧ મંજૂર કરવામાં આવ્યો.

તે પછી નવા ઘડેલા નીચેના ઑર્ડિનન્સો મંજૂર કરવામાં આવ્યા :

ફાર્મ. ઑર્ડિ. ૧૫-એ, ઑર્ડિ. ૧૨૦-જી, ઑર્ડિ. ૩૭૮, ઑર્ડિ. ૩૭૮-એ અને ઑર્ડિ. ૩૭૮-બી.

આચાર્ય આર. એચ. ગાંધીએ નીચેનો સુધારો રજૂ કરવાની નોટિસ આપી હતી :

"I propose the following amendment to O. 120-E, F and G, clause (*vii*) in O. 120-E and O. 120-F and clause (4) in O. 120-G is proposed to be read as follows :

"(*vii*) That the compensation at the following rates is paid :

(*a*) Six months' salary to all confirmed teachers, if they have put in six or less than six years' service, or (*b*) one month's salary for every completed year of service to all confirmed teachers who have put in more than six years' service provided that the amount of compensation so payable shall not exceed 15 months' salary.

(*Note*.-Salary means last pay drawn including all allowances.)"

(સિન્ડિકેટે સુધારેલા તથા નવા ઘડેલા ઑર્ડિનન્સો તેમ જ સેનેટે ઍકેડેમિક કાઉન્સિલ અને સિન્ડિકેટની પુનર્વિચારણા માટે પાછા મોકલેલા ઑર્ડિનન્સોની નકલ પરિશિષ્ટ "ખ" તરીકે સામેલ છે.)

૭૩. સેનેટે તેની તા. ૨૯/૩૦-૯-૧૯૭૧ તથા ૮-૧-૧૯૭૨ના રોજ મળેલ વિશેષ સભામાં સિન્ડિકેટને પુનર્વિચારણા માટે મોકલેલ ઓર્ડિ. ૧૨૦ નીચે પ્રમાણે વંચાય તે રીતે સુધારવા અંગેનો સિન્ડિકેટનો રિપોર્ટ :

O. 120 :

(*a*) All applications for affiliation (including applications for bifurcation of an existing college or amalgamation of existing colleges) or extension of affiliation of a college shall be sent to the Registrar in the form prescribed by the Syndicate so as to reach him on or before the First January of the year preceding the year from which affiliation is intended to take effect.

(*b*) Applications for renewal of affiliation of a college shall be sent to the Registrar in the form prescribed by the Syndicate so as to reach him on or before 30*th July* of the year preceding the year from which affiliation is intended to take effect.

(*c*) Every application for affiliation shall be accompanied with a deposit as follows :

1. Application for affiliation of a new college	.. Rs. 1,000/-
2. Application for bifurcation of an existing college or Amalgamation of existing colleges or Addition of a new faculty	.. Rs. 1,000/-
3. Extension of affiliation or Renewal of affiliation	.. Rs. 200/-

The deposit will be returned after the application is finally disposed off, provided that it shall be forfeited in case the application is withdrawn or the affiliation asked for is not accepted. No request for postponement of consideration of the application for affiliation, extension of affiliation or renewal of affiliation, as the case may be, shall be entertained.

(*d*) The Syndicate shall not entertain any application for affiliation received after the aforesaid date.

(*e*) Notwithstanding anything contained above it shall be competent for the Syndicate to entertain an application for fresh affiliation of a new college or extension of affiliation in respect of an additional faculty to an existing college, if and only if, a similar application for fresh affiliation or extension of affiliation of an additional faculty, as the case may be, for the preceding year has been rejected, postponed or withdrawn provided such an application is received on or before 30*th July* of the year preceding the year from which extension of affiliation is intended to take effect.

સિન્ડિકેટ તરફથી નીચેનો ઠરાવ રજૂ કરવાની **આચાર્ય એમ. સી. શાહે** નોટિસ આપી હતી :

"ઑર્ડિ. ૧૨૦ ઉપર જણાવ્યા પ્રમાણે વંચાય તે રીતે સુધારવા અંગેનો સિન્ડિકેટનો રિપોર્ટ મંજૂર કરવામાં આવે."

સદરહુ પ્રસ્તાવ આચાર્ય એમ. સી. શાહે રજૂ કર્યો, તેને આચાર્ય વી. એ. વ્યાસે ટેકો આપ્યો.

તે પર મત લેવામાં આવતાં તે સર્વાનુમતે મંજૂર કરવામાં આવ્યો.

૭૪. આચાર્ય બી. આર. પટેલે નીચેનો પ્રસ્તાવ રજૂ કરવાની નોટિસ આપી હતી :

"સેનેટની આ સભા રાંબલ્ધ સત્તામંડળોને ભલામણ કરે છે કે અનુસ્નાતક કેન્દ્ર અંગેનો ઑર્ડિ ૬૫—પી નીચે પ્રમાણે સુધારવામાં આવે :

O. 65-P:

The following shall be the requirements for recognition of a centre for imparting post-graduate instruction and/or teaching:

(*a*) In the Faculties of (1) Arts including Education, (2) Science in subjects other than Chemistry, and (3) Commerce for instituting a post-graduate centre in the subject concerned it shall be necessary that full teaching of all the papers in the subject be organised and implemented.

It shall be necessary for a post-graduate centre in any subject in any of the above faculties to have on its local staff (*i*) at least two recognised post-graduate teachers in the subject or (*ii*) at least one recognised post-graduate teacher and two recognised assistants to post-graduate teachers in the subject.

(*b*) In the Faculty of Science (Chemistry only) for instituting a post-graduate centre in the subject of Chemistry, the following local staff of a college/ institution shall be required:

(*i*) Two recognised post-graduate teachers in the Branch of the subject concerned.

or

(*ii*) One recognised post-graduate teacher and two recognised assistants to post-graduate teachers in the branch concerned.

or

(*iii*) One recognised post-graduate teacher in the branch concerned and two recognised assistants to post-graduate teachers, one each in the two remaining branches of the subject concerned.

(*c*) In the case of post-graduate centre for different groups such as History, Economics, Sociology and Politics, the following local staff of a college shall be considered adequate:

(*i*) Two recognised post-graduate teachers, i.e., one recognised post-graduate teacher in any one of the groups and one recognised post-graduate

teacher in the remaining group.

or

(*ii*) One recognised post-graduate teacher for one group and two assistant post-graduate teachers for the other group.

(*d*) In the case of post-graduate centres for the Degree courses under the faculties of (1) Technology including Engineering, (2) Law, (3) Medicine, and (4) Pharmacy, the following local staff shall be required:

(*i*) Two recognised post-graduate teachers in the branch or the subject concerned.

or

(*ii*) One recognised post-graduate teacher in the branch or the subject concerned and two recognised assistants to post-graduate teachers in the branch or the subject concerned.

(*e*) In the case of post-graduate centres for Diploma courses under the Faculty of Medicine, the post-graduate centre shall have on its local staff at least one recognised post-graduate teacher and one recognised assistant to a post-graduate teacher in the subject concerned.

(*f*) In the case of a post-graduate for M.D.S. Degree course one recognised post graduate teacher and one recognised assistant to a post-graduate teacher on the local staff of a college in the subject concerned shall be necessary.

(*g*) Not less than 50% of the total number of periods per paper shall be provided for by the college from amongst its own local staff duly recognised and not more than 50% of the total number of periods per subject per week may be provided for in a term by inviting such number of recognised teacher or teachers duly recognised either as a Post-graduate or assistants to post-graduate teachers from other colleges or recognised institutions or University Departments.

(*h*) No centre shall work for less than three days a week including Sundays.

(*i*) There shall be hostel arrangements for Post-graduate students at the centre."

સદરહુ પ્રસ્તાવ આચાર્ય બેચરભાઈ પટેલે રજૂ કર્યો, તેને આચાર્ય પી. એ. પટેલે ટેકો આપ્યો.

તે અંગે કેટલીક ચર્ચા બાદ શ્રી. આર. કે. અમીને કાનૂની મુદ્દો ઉઠાવ્યો કે ઑર્ડિનન્સમાં સુધારો કરવાની આ સભાગૃહને સત્તા નથી તે જોતાં આ પ્રસ્તાવ કાનૂનસર ગણાય ખરો ?

અધ્યક્ષશ્રીએ ચુકાદો આપતાં જણાવ્યું કે સદરહુ પ્રસ્તાવ ભલામણરૂપે હોઈ તેને કાનૂન-બહાર ગણી શકાય નહિ.

તે પછી કેટલીક ચર્ચા-વિચારણા બાદ સભાગૃહની સંમતિથી આચાર્ય બેચરભાઈ પટેલે પોતાનો પ્રસ્તાવ પાછો ખેંચી લીધો, તેથી તે અંગે વિશેષ કશું કરવાપણું રહ્યું નહીં.

૭૫. આચાર્ય બી. આર. પટેલે નીચેનો પ્રસ્તાવ રજૂ કરવાની નોટિસ આપી હતી :

"યુનિવર્સિટીનાં સત્રો અંગેનો ઑર્ડિ. ૭૫ નીચે પ્રમાણે સુધારવામાં આવે એવી સેનેટની આ સભા સંબદ્ધ સત્તામંડળોને ભલામણ કરે છે :

સૂચિત ઑ. ૭૫ :

(*i*) The following is the arrangement of terms :

	First Term		Second Term	
Faculty	*Date of commencement*	*Date of conclusion*	*Date of commencement*	*Date of conclusion*
In the faculties of Arts, Education, Commerce, Science, Law, Agriculture	10th June	25th October	10th November (No holidays from 25th December to 1st January)	20th March
In the faculties of Technology including Engineering except in the Post-Diploma Degree Course	10th June	25th October	10th November (No holidays from 25th December to 1st January)	20th March
For Post-Diploma Degree Classes	10th November (No holidays from 25th December to 1st January)	20th April	15th May	10th October
In the faculties of Medicine including Pharmacy and Ayurvedic Medicine	10th June	25th October	10th November (No holidays from 25th December to 1st January)	15th April

(*ii*) In addition to the vacations mentioned in (*i*) above and a weekly holiday on Sunday, it shall be competent for the Principals of affiliated colleges, Heads of recognised institutions and Directors of University departments to declare for their institutions in any academic year (*a*) not more than 8 days as holidays on account of national or religious festivals, and (*b*) not more than 3 days as holidays to be declared in their discretion in view of the needs and exigencies arising in their institutions. In no case any further holiday over and above those indicated in (*i*) and (*ii*) above shall be declared without converting the preceding or following Sunday or holidays into a working day.

આચાર્ય ટી. એમ. પરીખે નીચેનો સુધારો રજૂ કરવાની નોટિસ આપી હતી :

I hereby give notice for the amendments to item Nos. 75, 77 and 83 as under :

"O. 75 (*i*) :

Faculty	*First term*		*Second term*	
	Date of commencement	*Date of conclusion*	*Date of commencement*	*Date of conclusion*
In the Faculties of Arts, Education, Commerce, Science, Law, Agriculture	10th June	25th Oct.	10th Nov. (No holidays from 25th Dec. to 1st Jan.)	20th March
In the Faculties of Medicine including Pharmacy and Ayurvedic Medicine	10th June	25th Oct.	10th Nov. (No holidays from 25th Dec. to 1st Jan.)	15th April
	Odd Semester		*Even Semester*	
In the Faculties of Technology including Engg. for Five-year Degree Course	15th June	15th Oct.	15th Nov.	15th March
For Post-Diploma Degree Course	5th Nov.	15th March	1st June	15th Oct.

(*ii*) In addition to the vacation mentioned in (*i*) above and a weekly holiday on Sunday, it shall be competent for the Principals of affiliated colleges, Heads of recognised institutions and Directors of University Departments to declare for their institutions in any academic year (*a*) not more than 8 days as holidays on account of national or religious festivals, and (*b*) not more than 3 days as holidays to be declared in their discretion in view of the needs and exigencies arising in their institutions. In no case any further holiday over and above those indicated in (*i*) and (*ii*) above shall be declared without converting the preceding or following Sunday or holidays into a working day."

સદરહુ પ્રસ્તાવ આચાર્ય બી. આર. પટેલે કે અન્ય કોઈ સભ્યે રજૂ કર્યો નહીં, તેથી તે પર કશું કરવાપણું રહ્યું નહીં.

૭૬. આચાર્ય જશુભાઈ પટેલે નીચેનો પ્રસ્તાવ રજૂ કરવાની નોટિસ આપી હતી :

"**O. 78** should be read as under :

Faculty	*First Term*	*Second Term*
Arts including Education, Science, Commerce and Law	75% of the average of the total number of periods held during the term in all subjects.	75% of the average of the total number of periods held during the term in all subjects.
Technology including Engineering	75% of the total number of periods held during the term in each subject including subjects taught at Post-Diploma Degree Course.	75% of the total number of periods held during the term in each subject including subject taught at Post-Diploma Degree Course.
Medicine including Pharmacy and Ayurveda	75% of the total number of working days provided the student concerned has attended 75% each of the total number of (1) Lecturer and (2) Practicals, Clinicals held during the term.	75% of the total number of working days provided the student concerned has attended 75% each of the total number of (1) lectures, and (2) practicals, clinicals held during the term.
Agriculture	85 days	85 days. "

(૧) આચાર્ય જશુભાઈ પટેલે નીચેનો સુધારો રજૂ કરવાની નોટિસ આપી હતી :

"આથી આ સેનેટની સભા લાગતાંવળગતાં મંડળોને યોગ્ય કરવા ભલામણ કરે છે કે **O. 78 should be read as under.**"

(૨) આચાર્ય પી. એ. પટેલે નીચેનો સુધારો રજૂ કરવાની નોટિસ આપી હતી :

"O. 78 should be read as under" ને બદલે "વિદ્યાર્થીઓની હાજરી અંગેનો ઑર્ડિ. ૭૮ નીચે મુજબ સુધારવામાં આવે તેવી ભલામણ સેનેટની આ સભા સંબદ્ધ સત્તામંડળોને કરે છે :

O. 78 :

The following shall be the minimum requirements for attendance necessary for keeping terms" સુધારવું.

સદરહુ પ્રસ્તાવ આચાર્ય જશભાઈ પટેલે રજૂ કર્યો, તેને શ્રી. ભોળાભાઈ પટેલે ટેકો આપ્યો.

તે પછી શ્રી. આર. કે. અમીને કાનૂની મુદ્દો ઉઠાવ્યો કે ઑર્ડિનન્સ સુધારવાની સત્તા સભાગૃહ પાસે નથી તે જોતાં સદરહુ પ્રસ્તાવ કાનૂનસર ગણાય ખરો ?

અધ્યક્ષશ્રીએ ચુકાદો આપતાં જણાવ્યું કે સદરહુ પ્રસ્તાવ કાનૂન-બહાર છે.

૭૭. આચાર્ય બી. આર. પટેલે નીચેનો પ્રસ્તાવ રજૂ કરવાની નોટિસ આપી હતી :

"વિદ્યાર્થીઓની હાજરી અંગેનો ઑર્ડિ. ૭૮ નીચે મુજબ સુધારવામાં આવે તેવી ભલામણ સેનેટની આ સભા સંબદ્ધ સત્તામંડળોને કરે છે :

O. 78 :

The following shall be the minimum requirement for attendance necessary for keeping terms :

Faculty	*First Term*	*Second Term*
Arts, Education, Science, Commerce, Law, Technology, Engineering, Medicine, Pharmacy, Ayurveda, Agriculture	75% of the working days (75% of the lectures, tutorials and practicals)	75% of the working days (75% of the lectures, tutorials and practicals)."

સદરહુ પ્રસ્તાવ આચાર્ય બી. આર. પટેલે કે અન્ય કોઈ સભ્યે રજૂ કર્યો નહીં, તેથી તે પર કશું કરવાપણું રહ્યું નહીં.

આચાર્ય ટી. એમ. પરીખે નીચેનો સુધારો રજૂ કરવાની નોટિસ આપી હતી :

"O. 78

Faculty	*First Term*	*Second Term*
Arts, Education, Science, Commerce, Law, Medicine, Pharmacy, Ayurveda, Agriculture	75% of the working days (75% of the lectures, tutorials and practicals)	75% of the working days (75% of the lectures, tutorials and practicals).
Technology including Engineering	75% of the total number of periods held during the term in each subject including subjects taught at post-diploma degree course	75% of the total number of periods held during the term in each subject including subjects taught at post-diploma degree course."

૭૮. આચાર્ય બી. આર. પટેલે નીચેનો પ્રસ્તાવ રજૂ કરવાની નોટિસ આપી હતી :

"ઑર્ડિ. ૧૫૨ નીચે પ્રમાણે સુધારવામાં આવે તેવી ભલામણ સેનેટની આ સભા તરફથી સંબદ્ધ સત્તામંડળોને કરવામાં આવે છે :

O. 152 :

Whenever a member of the Senate or any other Authority or Committee of the University other than (*i*) the Vice-Chancellor, or (*ii*) a delegate appointed by the University, or (*iii*) an employee of the University has to travel to attend a meeting or meetings called by the Registrar or for transaction of any business connected with the University he will be paid the travelling allowance as fixed by the University looking to the distance of the place and facility of the vehicles, Rs. 5/– as incidental charges and Rs. 10/– as daily allowance."

સદરહુ પ્રસ્તાવ આચાર્ય બી. આર. પટેલે કે અન્ય કોઈ સભ્યે રજૂ કર્યો નહીં, તેથી તે પર કશું કરવાપણું રહ્યું નહીં.

૭૯. શ્રી. ભોળાભાઈ બી. પટેલે નીચેનો પ્રસ્તાવ રજૂ કરવાની નોટિસ આપી હતી :

"પીએચ.ડી. ટ્રાન્સલેશન ટેસ્ટને લગતો ઑર્ડિનન્સ ૩૧૫ રદ કરવા સેનેટની આ સભા આ યુનિવર્સિટીનાં યોગ્ય સત્તામંડળોને ભલામણ કરે છે.

સદરહુ પ્રસ્તાવ શ્રી ભોળાભાઈ બી. પટેલે રજૂ કર્યો, તેને શ્રી. વિનોદભાઈ કપાસીએ ટેકો આપ્યો.

તે પછી આચાર્ય એન. એસ. પંડ્યાએ કાનૂની મુદ્દો ઉઠાવ્યો કે ઑર્ડિનન્સ રદ કરવાની સત્તા આ સભાગૃહને નથી તે જોતાં સદરહુ પ્રસ્તાવ કાનૂનસર ગણાય ખરો ?

અધ્યક્ષશ્રીએ ચુકાદો આપતાં જણાવ્યું કે સદરહુ પ્રસ્તાવ ભલામણરૂપે હોઈ તેને કાનૂન-બહાર ગણી શકાય નહીં.

તે પછી કેટલીક ચર્ચાવિચારણા બાદ શ્રી. ભોળાભાઈ બી. પટેલે સભાગૃહની સંમતિથી પોતાનો પ્રસ્તાવ પાછો ખેંચી લીધો, તેથી તે પરત્વે કશું કરવાપણું રહ્યું નહીં.

૮૦. શ્રી. ભોળાભાઈ બી. પટેલે નીચેનો પ્રસ્તાવ રજૂ કરવાની નોટિસ આપી હતી :

"પીએચ.ડી. ટ્રાન્સલેશન ટેસ્ટને લગતો ઑર્ડિ. ૩૧૫(*i*) નીચે પ્રમાણે સુધારવા સેનેટની આ સભા આ યુનિવર્સિટીનાં યોગ્ય સત્તામંડળોને ભલામણ કરે છે :

મૂળ ઑર્ડિનન્સ

O. 315 (*i*) :

A candidate for the Ph.D. Degree in Mathematics, Geography, Physics, Chemistry, Botany, Zoology, Agriculture, or Geology shall first pass the language test prescribed in that subject or an examination in French or German of another University recognised as equivalent thereto at least two terms or one calendar year in all subjects prior to presenting his thesis for Ph.D.

મૂળ ઑર્ડિનન્સને નીચે પ્રમાણે સુધારવો :

O. 315 (*i*) :

A candidate for the Ph.D. Degree in Mathematics, Geography, Physics, Chemistry, Botany, Zoology, Agriculture or Geology shall pass the language test prescribed in that subject or an examination in French or German or Russian of another University recognised as equivalent thereto before he gets his Ph.D. Degree."

સદરહુ પ્રસ્તાવ શ્રી. ભોળાભાઈ બી. પટેલે રજૂ કર્યો, તેને શ્રી. ઈન્દ્રવદન મોદીએ ટેકો આપ્યો.

તે પછી ડૉ. ય. ગુ. નાયકે કાનૂની મુદ્દો ઉઠાવ્યો કે સદરહુ પ્રસ્તાવ પર ઍકેડેમિક કાઉન્સિલે વિચારણા કરી નથી તે જોતાં તે કાનૂનસર ગણાય ખરો ?

અધ્યક્ષશ્રીએ ચુકાદો આપતાં જણાવ્યું કે સદરહુ પ્રસ્તાવ ભલામણરૂપે હોઈ તેને કાનૂન-બહાર ગણી શકાય નહીં.

તે પછી શ્રી. ભોળાભાઈ બી. પટેલના મૂળ પ્રસ્તાવ પર મત લેવામાં આવતાં તે વધુમતે મંજૂર કરવામાં આવ્યો.

૮૧. પ્રા. એસ. બી. વોરાએ નીચેનો પ્રસ્તાવ રજૂ કરવાની નોટિસ આપી હતી :

"સેનેટની આ સભા અધિકૃત સત્તામંડળોને સ્ટેચ્યૂટ ૨૧ નીચે પ્રમાણે સુધારીને ઘડવા વિનંતી કરે છે :

Twenty-five members of the Senate shall form a quorum and all questions shall be decided by a majority of vote of the members present, the Chairman, in the case of equality of votes having a second or casting vote."

સદરહુ પ્રસ્તાવ પ્રો. એસ. બી. વોરાએ રજૂ કર્યો, તેને આચાર્ય ગિરીશભાઈ પટેલે ટેકો આપ્યો.

તે પર મત લેવામાં આવતાં તે વધુમતે ઊડી ગયો.

તે પછી શ્રી. પુ. ગ. માવળંકરે ગુપ્ત મતદાનની માગણી કરતાં કુલપતિશ્રીએ નીચે મુજબ ચકાસણીદારો (tellers) નીમ્યા :

(૧) શ્રી. પુ. ગ. માવળંકર
(૨) આચાર્ય એન. એસ. પંડ્યા
(૩) શ્રી. ઈન્દ્રવદન અં. મોદી
(૪) પ્રો. બબાભાઈ પટેલ.

તે પછી ગુપ્ત મતદાનનું પરિણામ આવતાં તે નીચે મુજબ જાહેર કરવામાં આવ્યું :

તરફેણમાં ૨૪,
વિરુદ્ધમાં ૪૮,
નિરર્થક એક પણ નહીં.
આમ સદરહુ પ્રસ્તાવ વધુમતે ઊડી ગયો.

૮૨. સ્ટે. ૯૯ સુધારવાની સિન્ડિકેટની ભલામણ :

Statute 99 :

"The subjects comprised in each of these faculties shall be as follows :

1. Faculty of Arts including Education :

Humanities

(*a*) Modern Indian Languages :
Gujarati
Marathi
Hindi
Urdu
Sindhi
Bengali

(*b*) Other Modern Languages :
English
German
French

(*c*) Classical Languages :
Sanskrit
Pali
Prakrit (Ardhamagadhi)
Avesta and Pahlavi
Persian and Arabic

(*d*) History :
Archaeology
Epigraphy and Numismatics
Logic and Philosophy
Mathematics
Statistics
Education
Fine Arts
Indian Culture (Ancient, Mediaeval and Modern) and Eastern Culture
Islamic Culture
Town Planning and Architecture
Physical Education
Journalism
Library Science
Linguistics.
Social Sciences :

(*e*) Political Science
Economics
Sociology
Civics
Psychology
Anthropology
Geography
Home Science
Labour Welfare
Co-operation
Business Management

(*f*) General Education.

2. Faculty of Science :

(*a*) Mathematics
Statistics
Geography
Physics
Chemistry
Botany
Zoology
Microbiology
Geology.

(*b*) General Education.

3. Faculty of Technology including Engineering :

Engineering Technology
Civil Engineering
Mechanical Engineering
Electrical Engineering
Sanitary Engineering
Tele-communications
Chemical Engineering
Automobile Engineering
Aeronautical Engineering
Textile Engineering
Town Planning and Architecture
Mathematics
Geology
Electronics and Communication
Instruments and Auto-control.

4. Faculty of Agriculture :

Agriculture including Veterinary Science
Forestry.

5. Faculty of Law :

Law and Jurisprudence.

6. Faculty of Medicine :

Medicine including Indigenous Systems
Surgery including Ophthalmology
Midwifery and Gynaecology
Medical Jurisprudence
Pharmacy
Dental Surgery
Nursing.

7. Faculty of Commerce :

(*a*) Economics
Political Science
Statistics
Commerce
Geography
Accounting including Costing and Actuarial Science
Co-operation
Mathematics
Labour Welfare

(*b*) General Education.

8. Faculty of Ayurvedic Medicine :

Ayurvedic Medicine.

9. *Faculty of Pharmacy :*

Pharmacy comprising Pharmaceutical Technology,
Pharmaceutical Microbiology and Bio-chemical Engineering,
Pharmaceutical Chemistry, Pharmacognosy, Physiology, Pharmacology,
Bioassays, Pharmacy Management and Drug Marketing.

10. *Faculty of Dental Surgery* :

Dental Surgery."

સિન્ડિકેટ તરફથી નીચેનો ઠરાવ રજૂ કરવાની **આચાર્ય ટી. એમ. પરીખે** નોટિસ આપી હતી :

"સ્ટે. ૯૯ ઉપર જણાવ્યા પ્રમાણે સુધારવાની સિન્ડિકેટની ભલામણ મંજૂર કરવામાં આવે."

સદરહુ પ્રસ્તાવ આચાર્ય ટી. એમ. પરીખે રજૂ કર્યો, તેને આચાર્ય ટી. જે. ત્રિવેદીએ ટેકો આપ્યો.

તે પછી આચાર્ય બી. એમ. પીરજાદાએ પ્રસ્તાવ રજૂ કર્યો કે સદરહુ બાબત એકેડેમિક કાઉન્સિલ અને સિન્ડિકેટની પુનર્વિચારણા માટે મોકલવામાં આવે. તેને શ્રી. આર. કે. અમીને ટેકો આપ્યો.

રેફરન્સ બૅકના સદરહુ પ્રસ્તાવ પર મત લેવામાં આવતાં તે બહુમતે મંજૂર કરવામાં આવ્યો.

૮૩. સ્ટે. ૧૦૮ સુધારવા એકેડેમિક કાઉન્સિલની અને સિન્ડિકેટની ભલામણ :

St. 108 :

"The following Boards of Studies may be constituted under the provisions of Section 25 (1) :

Faculty of Arts including Education :

(1) Gujarati
(2) Marathi
(3) Hindi
(4) Sindhi
(5) Bengali
(6) English
(7) Modern European Languages (German and French)
(8) Sanskrit
(9) Prakrit and Pali
(10) Persian, Arabic and Urdu
(11) Avesta and Pahlavi
(12) History, Archaeology, Epigraphy and Numismatics
(13) Political Science
(14) Sociology and Anthropology
(15) Logic, Philosophy and Political Philosophy
(16) Psychology
(17) Education
(18) Indian Culture (Ancient, Mediaeval and Modern) and Eastern Culture
(19) Home Science
(20) Physical Education
(21) Journalism
(22) Fine Arts
(23) Library Science
(24) Linguistics.

Faculties of Arts including Education and Commerce :

(25) Labour Welfare
(26) Economics
(27) Co-operation.

Faculties of Arts including Education, Science and Commerce :

(28) Geography
(29) Statistics
(30) General Education.

Faculties of Arts including Education and Technology including Engineering :

(31) Town Planning and Architecture

Faculties of Arts including Education, Science, Commerce and Technology including Engineering :

(32) Mathematics

Faculties of Arts including Education, Commerce and Technology including Engineering:

(33) Business Management

Faculty of Science :

(34) Physics
(35) Chemistry
(36) Botany
(37) Zoology
(38) Microbiology.

Faculties of Science and Technology including Engineering :

(39) Geology

Faculties of Commerce :

(40) Commerce
(41) Accounting including Costing
(42) Actuarial Science and Statistics.

Faculty of Law :

(43) Board of Studies in Jurisprudence, International Law (Private and Public), Constitutional Law
(44) Board of Studies in Crime, Law of Obligation (i.e. Torts, Contracts, Labour Laws)
(45) Board of Studies in Law of Property and Personal Laws, Taxation Laws.

Faculty of Technology including Engineering :

(46) Civil Engineering
(47) Mechanical Engineering
(48) Electrical Engineering
(49) Chemical Engineering.

Faculty of Medicine :

(50) Pre-Clinical subject comprising Anatomy, Physiology, Pharmacology and Pathology.

(51) Medicine, Comprising Medicine, Preventive Medicine and Forensic Medicine, Surgery comprising Surgery, Ophthalmology, Midwifery and Gynaecology.

(52) Nursing.

Faculty of Pharmacy :

(53) Pharmacy comprising Pharmaceutical Technology, Pharmaceutical Microbiology and Bio-chemical Engineering. Pharmaceutical Chemistry, Pharmacognosy, Physiology, Pharmacology, Bioassays, Pharmacy Management, and Drug Marketing.

Faculty of Dental Surgery :

(54) *Pre-Clinical Subjects including General Anatomy, General Physiology, Pharmacology and Dental Materia Medica, General Pathology, Dental Materials, Dental Anatomy, Histology, etc., Oral Pathology & Bacteriology*

(55) *Clinical subjects including Prosthetic Dentistry, Operative Dentistry, Periodontia, Orthodontia, Oral Diagnosis and Radiology, Oral Surgery, Pedodontia, General Medicine and General Surgery.*

Faculty of Ayurvedic Medicine :

(56) Ayurvedic Medicine.

Faculty of Agriculture :

(57) Agriculture."

સિન્ડિકેટ તરફથી નીચેનો પ્રસ્તાવ રજૂ કરવાની **શ્રી. આઈ. એ. મોદી**એ નોટિસ આપી હતી :

"સ્ટે. ૧૦૮ ઉપર જણાવ્યા પ્રમાણે સુધારવાની એકેડેમિક કાઉન્સિલ અને સિન્ડિકેટની ભલામણ મંજૂર કરવામાં આવે."

આચાર્ય ટી. એમ. પરીખે નીચેનો સુધારો રજૂ કરવાની નોટિસ આપી હતી :

"St. 108 :

The following Boards of Studies may be constituted under the provisions of Section 25 (1) :

Faculty of Arts including Education :

(1) Gujarati
(2) Marathi
(3) Hindi

(4) Sindhi
(5) Bengali
(6) English
(7) Modern European Languages (German and French)
(8) Sanskrit
(9) Prakrit and Pali
(10) Persian, Arabic and Urdu
(11) Avesta and Pahlavi
(12) History, Archaeology, Epigraphy and Numismatics
(13) Political Science
(14) Sociology and Anthropology
(15) Logic, Philosophy and Political Philosophy
(16) Psychology
(17) Education
(18) Indian Culture (Ancient, Mediaeval and Modern) and Eastern Culture
(19) Home Science
(20) Physical Education
(21) Journalism
(22) Fine Arts
(23) Library Science
(24) Linguistics.

Faculties of Arts including Education and Commerce :

(25) Labour Welfare
(26) Economics
(27) Co-operation.

Faculties of Arts including Education, Science and Commerce :

(28) Geography
(29) Statistics
(30) General Education.

Faculties of Arts including Education and Technology including Engineering :

(31) Town Planning and Architecture

Faculties of Arts including Education, Science, Commerce and Technology including Engineering :

(32) Mathematics.

Faculties of Arts including Education, Commerce and Technology including Engineering:

(33) Business Management.

Faculty of Science :

(34) Physics
(35) Chemistry
(36) Botany
(37) Zoology
(38) Microbiology.

Faculties of Science and Technology including Engineering :

(39) Geology.

Faculty of Commerce :

(40) Commerce
(41) Accounting including Costing
(42) Actuarial Science and Statistics.

Faculty of Law

(43) Board of Studies in Jurisprudence, International Law (Private and Public), Constitutional Law

(44) Board of Studies in Crime, Law of Obligation (i.e. Torts, Contracts, Labour Laws)

(45) Board of Studies in Law of Property and Personal Laws, Taxation Laws.

Faculty of Technology including Engineering :

(46) Civil Engineering
(47) Mechanical Engineering
(48) Electrical Engineering
(49) Chemical Engineering
(50) Electronics and Communication Engineering
(51) Instrumentation and Control Engineering.

Faculty of Medicine :

(52) Pre-clinical subject comprising Anatomy, Physiology, Pharmacology and Pathology
(53) Medicine, Comprising Medicine, Preventive Medicine and Forensic Medicine, Surgery comprising Surgery, Ophthalmology, Midwifery and Gynaecology
(54) Nursing.

Faculty of Pharmacy :

(55) Pharmacy comprising Pharmaceutical Technology, Pharmaceutical Microbiology and Bio-chemical Engineering, Pharmaceutical Chemistry, Pharmacognosy, Physiology, Pharmacology, Bioassays, Pharmacy Management and Drug Marketing.

Faculty of Dental Surgery :

(56) Pre-clinical subjects including General Anatomy, General Physiology, Pharmacology and Dental Materia Medica, General Pathology, Dental Materials, Dental Anatomy, Histology, etc., Oral Pathology & Bacteriology.

(57) Clinical subjects including Prosthetic Dentistry, Operative Dentistry, Periodontia, Orthodontia, Oral Diagnosis and Radiology, Oral Surgery, Pedodontia, General Medicine and General Surgery.

Faculty of Ayurvedic Medicine.

(58) Ayurvedic Medicine.

Faculty of Agriculture :

(59) Agriculture."

સદરહુ પ્રસ્તાવ શ્રી. ઈન્દ્રવદન અં. મોદીએ રજૂ કર્યો, તેને આચાર્ય ઈશ્વરભાઈ પટેલે ટેકો આપ્યો.

તે પછી પ્રો. બબાભાઈ પટેલે પ્રસ્તાવ રજૂ કર્યો કે સદરહુ બાબત એકેડેમિક કાઉન્સિલ અને સિન્ડિકેટની પુનર્વિચારણા માટે પાછી મોકલવામાં આવે. તેને શ્રી આર. કે. અમીને ટેકો આપ્યો.

તે પછી રેફરન્સ બંધના સદરહુ પ્રસ્તાવ પર મત લેવામાં આવતાં તે બહુમતે મંજૂર કરવામાં આવ્યો.

૮૪. આચાર્ય આઈ. એમ. પટેલે નીચેનો પ્રસ્તાવ રજૂ કરવાની નોટિસ આપી હતી :

"Statute 173 be amended so as to read as under :

Statute 173 :

(1) A candidate who having appeared at the S.S.C. Examination conducted by the S.S.C. Examination Board of the Gujarat State with English as one of his subjects passes that examination with at least seven subjects or an examination considered equivalent thereto shall be considered eligible for admission to the Pre-University class in the Faculty of Arts or the First Year Diploma classes in Fine Arts, on the following conditions :

(*a*) He shall be required to appear and pass in the subject of English at the S.S.C. Examination or an examination considered equivalent thereto if he had not passed in English at the S.S.C. Examination before he was admitted to the Pre-University class or the First Year Diploma class in Fine Arts, as the case may be, under substantive provisions mentioned in No. 1 above; and

(*b*) He shall not be declared to have passed the Pre-University Arts Examination or the First Year Diploma Examination, as the case may be, unless and until he passed in English at the S.S.C. Examination or an examination considered equivalent thereto.

Provided always that a candidate who has not offered Algebra and Geometry or Elementary Mathematics at the S.S.C. Examination or an Examination considered equivalent thereto shall not be permitted to offer Mathematics at the Pre-University Arts Examination.

(2) For admission to the Pre-University class in the Faculty of Commerce, a candidate must have passed the S.S.C. Examination conducted by the S.S.C. Examination Board of the Gujarat State in at least seven subjects of which English at higher or lower level shall be one, or an examination considered equivalent thereto.

(3) For admission to the Pre-University Science class, and the First Year Diploma in Pharmacy a candidate must have passed—

(*a*) either S.S.C. Examination conducted by the S.S.C. Examination Board of Gujarat State in at least seven subjects of which—

(*i*) English (at higher or lower level)
(*ii*) Algebra–Geometry or Elementary Mathematics
(*iii*) Physics–Chemistry or General Science

shall be three of them.

(*b*) an examination considered equivalent thereto provided that he has passed that examination—

(*i*) English (at higher or lower level)
(*ii*) Algebra-Geometry or Elementary Mathematics
(*iii*) Physics--Chemistry or General Science

as his subjects.

(4) For admission to Pre-University Science (Agriculture) classes, a candidate must have passed—

(*a*) either S.S.C. Examination conducted by S.S.C. Examination Board of Gujarat State in at least seven subjects of which—

(*i*) English (at higher or lower level)
(*ii*) Elementary Mathematics or Algebra-Geometry; and
(*iii*) Physics-Chemistry or General Science

shall be three of them.

(*b*) an examination considered equivalent thereto, provided that he has passed that examination with—

(*i*) English (at higher or lower level)
(*ii*) Elementary Mathematics or Algebra-Geometry
(*iii*) Physics-Chemistry or General Science

as his subjects.

(5) Admission of subjects for the academic year 1972-73 and subsequent year shall be governed by this Statute."

આચાર્ય પી. એ. પટેલે નીચેનો સુધારો રજૂ કરવાની તોટિસ આપી હતી :

"Statute 173 be amended so as to read as under" ને બદલે "The Senate recommends to the Academic Council and the Syndicate to take necessary steps to amend the Statute 173 as under" સુધારવું.

સદરહુ પ્રસ્તાવ આચાર્ય આઈ. એમ. પટેલે રજૂ કર્યો, તેને આચાર્ય બેચરભાઈ આર. પટેલે ટેકો આપ્યો.

તે પછી આચાર્ય ગિરીશભાઈ પટેલે સભાગૃહનું ધ્યાન દોર્યું કે સ્ટે. ૧૭૩ સુધારવા અંગેના પ્રસ્તાવ પર ઑકટોબર ૧૯૭૧ની સભામાં ચર્ચાવિચારણા થયેલી હોઈ ૬ માસના ગાળામાં તે અંગેનો પ્રસ્તાવ ફરી વાર રજૂ કરવામાં આવે છે તે બાબત આ સભાગૃહ ચર્ચાવિચારણા માટે હાથ ધરવા ઇચ્છે છે કે કેમ તે મુદ્દા પર સ્ટે. ૨૮--એ અન્વયે મત લેવામાં આવતાં તેની તરફેણમાં ૬૨ સભ્યોની હાજરીમાંથી ૨૯ જેટલા મત પડયા. આમ સદરહુ પ્રસ્તાવ વિચારણા માટે હાથ ધરી શકાય તે માટે હાજર સભ્યોના ત્રણ-ચતુર્થાંશ સભ્યો જેટલી બહુમતી તેને મળી નહીં તેથી સદરહુ પ્રસ્તાવ વિચારણા માટે હાથ ધરી શકાયો નહીં.

૮૫. આચાર્ય કનુભાઈ આર. પટેલે નીચેનો પ્રસ્તાવ રજૂ કરવાની નોટિસ આપી હતી :

"The Senate recommends to the Academic Council and the Syndicate to take necessary steps to amend the Statute 173 as under and further requests them to take necessary steps for the implementation of the same from June, 1972:

(1) Statute 173, clause (*i*), add the following words after 'Algebra-Geometry' in the second line :

"or technical subjects with Elementary Mathematics or Agricultural subjects with Elementary Mathematics clause (*a*) (*ii*) and class 2(*b*)(*ii*) add the following words after 'Algebra-Geometry' :

'or technical subjects with Elementary Mathematics' or 'Agricultural subjects with Elementary Mathematics'."

સદરહુ પ્રસ્તાવ આચાર્ય કનુભાઈ આર. પટેલે રજૂ કર્યો, તેને આચાર્ય એલ. ડી. દવેએ ટેકો આપ્યો.

તે અંગે આચાર્ય ગિરીશભાઈ પટેલે સભાગૃહનું ધ્યાન દોર્યું કે સ્ટે. ૧૭૩ સુધારવા અંગેના પ્રસ્તાવ પર ઑકટોબર ૧૯૭૧ની સભામાં ચર્ચા--વિચારણા થયેલી હોઈ ૬ માસના ગાળામાં તે અંગેનો પ્રસ્તાવ ફરી વાર રજૂ કરવામાં આવે છે. તે પછી આ બાબત આ સભાગૃહ ચર્ચા--વિચારણા માટે હાથ ધરવા ઇચ્છે છે કે કેમ તે મુદ્દા પર સ્ટે. ૨૮--એ અન્વયે સદરહુ પ્રસ્તાવને વિચારણા માટે હાથ ધરી શકાય તે માટે હાજર સભ્યોની ત્રણ-ચતુર્થાંશ સભ્યો જેટલી બહુમતી મળી નહીં, તેથી સદરહુ પ્રસ્તાવ વિચારણા માટે હાથ ધરી શકાયો નહીં.

૮૬. સ્ટે. ૨૦૪ સુધારવાની સિન્ડિકેટની ભલામણ :

St. 204 :

" The scales of pay of the teachers in the University Departments are fixed as under :

1. Professors	..	..	Rs 1,100-50-1,300-60-1,600
2. Readers	..	..	Rs. 700-50-1,250
3. Lecturers	..	..	Rs. 400-40-800-50-950
4. Demonstrators	..	..	Rs. 250-15-400

In addition to the above scales of pay, the teachers shall be entitled to Dearness Allowance, if any, at the rates that may be sanctioned by the Syndicate on the basis of the Gujarat Government pay-scales, in which Dearness Allowance is merged and such other allowances, if any, that may be sanctioned by the Syndicate from time to time.

Provided that it shall be competent for the Syndicate in its discretion to sanction the pay-scale of Rs, 1,100-50-1,300-60-1,600-100-1,800 to not more than one-third of the total number of such posts of Professors as may have been filled on 1-4-1972 if, in the opinion of the Syndicate, any or all of these one-third of the total number of Professors, by virtue of their distinctive achievements in teaching and research deserve this higher scale.

(*Note*.—No person shall demand this higher pay-scale as a matter of right.)"

સિન્ડિકેટ તરફથી નીચેનો ઠરાવ રજૂ કરવાની **ડૉ. જે. જે. ત્રિવેદી** નોટિસ આપી હતી :

"સ્ટે. ૨૦૪ ઉપર જણાવ્યા પ્રમાણે સુધારવા સિન્ડિકેટની ભલામણ મંજૂર કરવામાં આવે."

સદરહું પ્રસ્તાવ ડૉ. જે. જે. ત્રિવેદીની ગેરહાજરીમાં શ્રી. ઇન્દ્રવદન આ. મોદીએ રજૂ કર્યો, તેને આચાર્ય દર્શનસિંગ શીખે ટેકો આપ્યો.

તે પર નીચેના સુધારો રજૂ કરવા માટે પ્રો. કે. આર. ચન્દ્રશેખરને નોટિસ આપી હતી :

"The final paragraph of the proposed resolution beginning with 'Provided that it shall be competent for the Syndicate' may be amended to read as follows :

> 'Provided that as sanctioned by Government Resolution No. Mis-1068-KH, dated 10-3-1970 communicated to the University it shall be competent for the Syndicate in its discretion to sanction Senior Professor's scale of Rs. 1,600-100-1,800 with effect from 1-4-1966 to not more than one-third of the total number of persons holding Professor's posts in existence on that date.'"

ઉપરનો સુધારો પ્રો. ચન્દ્રશેખરને રજૂ કર્યો, તેને આચાર્ય વી. જે. ત્રિવેદીએ ટેકો આપ્યો.

તે પછી કેટલીક ચર્ચાવિચારણા બાદ ડૉ. રમણલાલ જોશીએ પ્રસ્તાવ રજૂ કર્યો કે સદરહુ બાબત સિન્ડિકેટની પુનર્વિચારણા માટે મોકલવામાં આવે. તેને પ્રો. અંબુભાઈ દેસાઈએ ટેકો આપ્યો.

રેફરન્સ બૉકના સદરહુ પ્રસ્તાવ પર મત લેવામાં આવતાં તે વધુમતે મંજૂર કરવામાં આવ્યો.

૮૭. ડૉ. રમણલાલ જોશીએ નીચેનો પ્રસ્તાવ રજૂ કરવાની નોટિસ આપી હતી :

"Resolved that Statute 206 may be amended to read as follows :

The Director of each University School shall be entitled to an administrative allowance of Rs. 150 a month in addition to his salary."

સદરહુ પ્રસ્તાવ ડૉ. રમણલાલ જોશીએ રજૂ કર્યો, તેને પ્રો. કે. આર ચન્દ્રશેખરને ટેકો આપ્યો.

તે પછી કેટલીક ચર્ચા--વિચારણા બાદ ડૉ. રમણલાલ જોશીએ સભાગૃહની સંમતિથી પોતાનો પ્રસ્તાવ પાછો ખેંચી લીધો, તેથી તે પરત્વે કશું કરવાપણું રહ્યું નહીં.

૮૮. ઇજનેરી વિદ્યાશાખાની ભલામણ અન્વયે બી.ઈ. (ઇલેકટ્રોનિકસ ઍન્ડ કૉમ્યુનિકેશન) અને બી.ઈ. (ઈન્સ્ટ્રૂમેન્ટસ ઍન્ડ ઑટોકન્ટ્રોલ)ની પદવી સ્થાપવા માટેની ઍકેડેમિક કાઉન્સિલની તથા સિન્ડિકેટની ભલામણ.

સિન્ડિકેટ તરફથી નીચેનો ઠરાવ રજૂ કરવાની **આચાર્ય ટી. એમ. પરીખે** નોટિસ આપી હતી :

"ઈજનેરી વિદ્યાશાખાની ભલામણ અનુસાર બી. ઈ. (ઇલેકટ્રોનિકસ ઍન્ડ કૉમ્યુનિકેશન) અને બી.ઈ. (ઈન્સ્ટ્રૂમેન્ટ્સ ઍન્ડ ઑટોકન્ટ્રોલ)ની પદવી સ્થાપવા અંગેની ઍકેડેમિક કાઉન્સિલની તથા સિન્ડિકેટની ભલામણ મંજૂર કરવામાં આવે."

સદરહુ પ્રસ્તાવ આચાર્ય ટી. એમ. પરીખની ગેરહાજરીમાં શ્રી. ઈન્દ્રવદન અં. મોદીએ રજૂ કર્યો, તેને આચાર્ય પ્રેમશંકર ભટ્ટે ટેકો આપ્યો.

તે પર મત લેવામાં આવતાં તે સર્વાનુમતે મંજૂર કરવામાં આવ્યો.

૮૯. સિન્ડિકેટે સ્વીકારેલાં નીચેનાં પ્રદાનો :

૧. શ્રી. જયભિખ્ખુ સાહિત્ય ટ્રસ્ટ, અમદાવાદ તરફથી પ્રતિવર્ષે ટી.વાય.બી.એની પરીક્ષામાં પ્રથમ વર્ગ મેળવી ગુજરાતીના મુખ્ય વિષયમાં સૌથી વધુ ગુણાંક મેળવીને ઉત્તીર્ણ થનારને "શ્રી. જયભિખ્ખુ સ્મૃતિ સુવર્ણચંદ્રક" એ નામનો એક સુવર્ણચંદ્રક આશરે રૂ. ૩૫૦ની રકમનો એનાયત કરવા માટે રૂ. ૭,૫૦૦/ (સાત હજાર પાંચસો) નું મળેલ પ્રદાન.

૨. બાઈ કાશી નાથાલાલ વનમાળીદાસ મોદી ટ્રસ્ટ, અમદાવાદ તરફથી ટી.વાય.બી.એ.ની પરીક્ષામાં પ્રથમ વર્ગ મેળવીને ફિઝિકસ/સ્ટેટિસ્ટિકસ(વારાફરતી)ના મુખ્ય વિષયમાં સૌથી વધુ ગુણાંક મેળવીને ઉત્તીર્ણ થનારને "બાઈ કાશી નાથાલાલ વનમાળીદાસ મોદી શિષ્યવૃત્તિ" આશરે રૂ. ૪૭૫ની એનાયત કરવા માટે રૂ. ૧૦,૦૦૦ (દસ હજાર)નું મળેલ પ્રદાન.

સદરહુ પ્રદાનોની નોંધ લેવામાં આવી.

૯૦. પ્રા. અંબુભાઈ ટી. દેસાઈએ નીચેનો પ્રસ્તાવ રજૂ કરવાની નોટિસ આપી હતી :

"કૉલેજોમાં આંતરિક મૂલ્યાંકન માટે ૫૦ ગુણની ૪ ટેસ્ટ પરીક્ષાઓ અથવા ૧૦૦ ગુણની એક અને ૫૦ ગુણની બે એવી ત્રણ પરીક્ષાઓ લેવાની યુનિવર્સિટીએ જોગવાઈ કરેલી છે. આ ઉપરાંત ખાસ

સંજોગોમાં જે વિદ્યાર્થીઓ પરીક્ષા ટાળે તેમને માટે એક વધારાની ટેસ્ટ પરીક્ષા લેવાની પણ છૂટ આપેલી છે, પરંતુ વધારાની ટેસ્ટ પરીક્ષાનો લાભ લેવા માટે મોટા ભાગના વિદ્યાર્થીઓ એક અથવા બીજા બહાને પ્રેરાય છે. પરિણામે હાલ દરેક કૉલેજને તેના આશરે ૨૦૦ દિવસના શિક્ષણકાર્યમાં મોટા ભાગનો સમય પરીક્ષામાં જ જતો હોય છે અને સતત વાતાવરણ પરીક્ષાલક્ષી બની રહે છે અને શિક્ષણકાર્ય માટે પૂરતી મોકળાશ મળતી નથી. તેથી હવે વર્ષમાં ૧૦૦ ગુણની બે પરીક્ષાઓ દરેક સત્રને અંતે લેવાય એવી જોગવાઈ કરવાનો આ સભાનો અભિપ્રાય છે."

સદરહુ પ્રસ્તાવ પ્રા. અંબુભાઈ ટી. દેસાઈએ રજૂ કર્યો, તેને પ્રા. કે. એસ. શાસ્ત્રીએ ટેકો આપ્યો.

સદરહુ બાબત અંગે ચર્ચા--વિચારણા હાથ ધરવામાં આવી તે તબક્કે પ્રમુખશ્રીનું ધ્યાન ખેંચાયું કે સભાગૃહના કામકાજ માટે જરૂરી ૫૦ સભ્યોની હાજરી રહી નથી. તે પછી હાજર રહેલા સભ્યોની સંખ્યા ગણતાં ૫૦ જેટલા સભ્યોની જરૂરી હાજરી જણાઈ નહીં તેથી સભાગૃહનું કામકાજ બંધ કરવામાં આવ્યું અને બાકીની બાબતો ચર્ચાવિચારણા માટે હાથ ધરી શકાઈ નહીં.

૯૧. પ્રા. અંબુભાઈ ટી. દેસાઈએ નીચેનો પ્રસ્તાવ રજૂ કરવાની નોટિસ આપી હતી :

"જૂન ૧૯૭૨થી અનુસ્નાતક કેંદ્રોમાં માન્યતા ધરાવતા શિક્ષકોમાંથી સ્થાનિક કૉલેજના શિક્ષકોમાં કુલ શિક્ષણકાર્યનું ૭૫ ટકા કામ ફાળવવાના નિયમો અમલી બને છે. આ કારણે સ્થાનિક કૉલેજના શિક્ષકને ફાળે અઠવાડિયામાં ચાર કે તેથી વધુ લેક્ચર્સ લેવાનું આવે. આ સાથે તે શિક્ષકનો કૉલેજમાં અન્ડર-ગ્રેજ્યુએટ કક્ષાએ જે કાર્યભાર છે તેમાં કોઈ ફેરફાર કરવામાં આવેલો નથી. પરિણામે અનુસ્નાતક શિક્ષણકાર્યનું ધોરણ વધુ કથળવાનો ભય છે. વળી તેમનો કાર્યભાર વધવા સાથે અનુસ્નાતક શિક્ષણકાર્ય માટે વેતન-દરમાં પણ કોઈ જ ફેરફાર કરવામાં આવ્યો હોવાનું જાણમાં નથી. તો અનુસ્નાતક કેંદ્રો આ જૂન, ૧૯૭૨થી અમલી બનતા નવા નિયમો પ્રમાણિકપણે પાળી શકે તે માટે શિક્ષકોના કૉલેજ કક્ષાના કાર્યભારમાં અને અનુસ્નાતક શિક્ષણકાર્યના વેતન દરમાં સત્વરે ફેરફાર કરીને એ સમગ્ર ફેરફાર સાથે નવા નિયમો અમલી બનાવે એમ આ સભા યુનિવર્સિટીનાં જે તે સત્તામંડળોને અનુરોધ કરે છે."

૯૨. પ્રા. અંબુભાઈ ટી. દેસાઈએ નીચેનો પ્રસ્તાવ રજૂ કરવાની નોટિસ આપી હતી :

"એક જ પ્રકારનું અનુસ્તાતક શિક્ષણકાર્ય કરતા અધ્યાપકોની યોગ્યતા અને માન્યતા માટે 'અનુસ્નાતક શિક્ષક' અને 'અનુસ્નાતક શિક્ષકના મદદનીશ શિક્ષક' એમ વર્ગભેદ ઊભા કરવામાં આવેલા છે તેની કોઈ જરૂર દેખાતી નથી એમ આ સભાનો અભિપ્રાય છે."

૯૩. પ્રા. અંબુભાઈ ટી. દેસાઈએ નીચેનો પ્રસ્તાવ રજૂ કરવાની નોટિસ આપી હતી :

"સરકારી ખાતાંઓમાં કે બૅન્કમાં કામ કરતા અધિકારીઓને તેમ જ યુનિવર્સિટીના શિક્ષકો અને કર્મચારીઓને બેઝિક પગારના ૧૦ ટકા કે તેથી વધુ ઘરભાડું આપવામાં આવે છે. જ્યારે સંલગ્ન કૉલેજોમાં માત્ર બેઝિકના ૫ ટકા ઘરભાડું આપવામાં આવે છે; તો સંલગ્ન કૉલેજોના શિક્ષકો અને કર્મચારીઓને પણ ઓછામાં ઓછું બેઝિક પગારના ૧૦ ટકા ઘરભાડું મળે તેવી જોગવાઈ કરી લેવા આ સભા યુનિવર્સિટીનાં સત્તામંડળોને અનુરોધ કરે છે."

૯૪. પ્રા. અંબુભાઈ ટી. દેસાઈએ નીચેનો પ્રસ્તાવ રજૂ કરવાની નોટિસ આપી હતી :

"પ્રોવિડંટ ફંડના નવા નિયમો સંલગ્ન કૉલેજોમાં જૂન ૧૯૬૯થી અમલી બનાવ્યા છે; છતાં સેનેટ સમક્ષ બહાર આવતી માહિતી પ્રમાણે ઘણી બધી કૉલેજોએ એ નિયમોનો સંપૂર્ણપણે અમલ કર્યો નથી. આ બાબતને ધ્યાનમાં લઈને યુનિવર્સિટી સિન્ડિકેટે અમલ પૂરેપૂરો કર્યો હોય કે ન કર્યો હોય તેવી બધી જ કૉલેજોના લાભાર્થે ૧૯૭૭ના વર્ષ સુધીમાં તે નિયમોની કેટલીક જોગવાઈઓ પૂરી કરી લેવા છૂટછાટ આપી છે, આ જાણીને યુનિવર્સિટીની નિયમો પળાવવાની શકિત પ્રત્યે આ સભા ચિંતાની લાગણી વ્યકત કરે છે. કૉલેજો નિયમોનું પાલન કરી શકે અથવા યુનિવર્સિટી પાલન કરાવી શકે એવા જ નિયમો યુનિવર્સિટી ઘડે અને પોતાની મર્યાદિત શકિતનું ગૌરવ જાળવે એવો આ સભાનો અભિપ્રાય છે. કૉલેજો હવે છડેચોક યુનિવર્સિટીનાં ધારાધોરણોનો ભંગ કરતી હોય અને કેટલાંક ખાનગી હિતો ધરાવતાં મંડળો પણ યુનિવર્સિટીનાં ધારાધોરણો ન પાળવાનો જાહેરમાં ઠરાવ કરતા હોય ત્યારે યુનિવર્સિટીની નિયમો પળાવવાની શકિતનું ગૌરવ જાળવવાનું વેળાસર વિચારી લેવાનો સમય હવે પાકી ગયો છે એવો આ સભાનો અભિપ્રાય છે."

૯૫. પ્રા. અંબુભાઈ ટી. દેસાઈએ નીચેનો પ્રસ્તાવ રજૂ કરવાની નોટિસ આપી હતી :

"યુનિવર્સિટી કાયદાની પુનર્રચના માટેના ડોંગરેકરી પંચનો અહેવાલ કેટલાક મહિનાઓથી પ્રગટ થઈ ચૂકયો હોવા છતાં ગુજરાત સરકારે તેના પર વિચારણા કરીને આખરી રૂપ આપવામાં ઢીલની નીતિ અપનાવી છે તે પ્રત્યે આ સભા રોષ વ્યકત કરે છે, અને સરકાર સત્વરે તેનો અમલ કરવાની દિશામાં આગળ વધે તે માટે યુનિવર્સિટીનાં જે તે મંડળો સક્રિય બનીને સરકારને વિનંતી કરે તેમ આ સભા અનુરોધ કરે છે."

૯૬. આચાર્ય આઈ. જે. ધ્રુવે નીચેનો પ્રસ્તાવ રજૂ કરવાની નોટિસ આપી હતી :

"ટયુટોરિયલ પ્રથા એ શિક્ષણપદ્ધતિનું આવશ્યક અંગ છે, પરંતુ આ બાબતમાં યુનિવર્સિટી તરફથી ચોક્કસ માર્ગદર્શનના અભાવે તેનો પૂરો લાભ મળી શકતો નથી, તો ટયુટોરિયલ્સ પ્રથાને અસરકારક બનાવવા માટે ચોક્કસ યોજના ઘડી કાઢવા માટે સેનેટની આ સભા યુનિવર્સિટીનાં લાગતાં-વળગતાં સત્તામંડળોને ભલામણ કરે છે."

૯૭. આચાર્ય એન. જે. પટેલે નીચેનો પ્રસ્તાવ રજૂ કરવાની નોટિસ આપી હતી :

"સંલગ્ન કૉલેજો, અન્ય સંસ્થાઓ અને યુનિવર્સિટી વિદ્યાભવનોના શિક્ષકોને પ્રતિવર્ષ ૧૫ આકસ્મિક રજાઓ મળે છે.

રાજય સરકારની તેમ જ અન્ય ઑફિસોમાં અને ઘણીખરી સંસ્થાઓમાં વાર્ષિક ૧૨ આકસ્મિક રજાઓનું ધોરણ છેલ્લાં કેટલાંય વર્ષથી અપનાવવામાં આવ્યું છે.

આ સંદર્ભમાં સંલગ્ન કૉલેજો, અન્ય સંસ્થાઓ તેમ જ યુનિવર્સિટી વિદ્યાભવનના શિક્ષકો માટે આકસ્મિક રજાઓ ૧૫થી ઘટાડીને ૧૨ કરવા માટે આ સેનેટ યુનિવર્સિટીનાં સંબંધિત સત્તામંડળોને ભલામણ કરે છે."

૯૮. આચાર્ય એન. જે. પટેલે નીચેનો પ્રસ્તાવ રજૂ કરવાની નોટિસ આપી હતી :

"વર્ષ દરમિયાન આવતાં નાનાંમોટાં ત્રણ વેકેશન, જાહેર રજાઓ તેમ જ કૉલેજના પ્રિન્સિપાલને હસ્તક મૂકેલી રજાઓને કારણે સંલગ્ન કૉલેજોમાં અભ્યાસ માટે મળી રહેતા દિવસોની સંખ્યા ઘણી ઓછી કહી શકાય.

તેથી નીચે સૂચવેલા ફેરફારો ધ્યાનમાં લઈ ઓ. ૭૫માં યોગ્ય સુધારો કરવા સેનેટની આ સભા યુનિવર્સિટીનાં સંબંધકર્તા સત્તામંડળોને અનુરોધ કરે છે :

(૧) નાતાલની રજાઓ બંધ કરવી,

(૨) દિવાળી વેકેશન જે કૉલેજોમાં ૨૧ દિવસનું છે તે ઘટાડીને ૨૦ દિવસનું રાખવું,

(૩) પ્રથમ સત્ર જે કૉલેજોમાં ૧૫ જૂનથી શરૂ થાય છે તે ૧૧ જૂનથી શરૂ કરવું."

૯૯. આચાર્ય એન. જે. પટેલે નીચેનો પ્રસ્તાવ રજૂ કરવાની નોટિસ આપી હતી :

"કૉલેજોને જોડાણ આપવાની શરતોમાં લાઇબ્રેરીનાં પુસ્તકો અને સામયિકો અંગે પ્રતિવર્ષ પ્રત્યેક વિદ્યાશાખા દીઠ રૂ. ૩,૦૦૦નો ખર્ચ કરવા અંગે એક શરત મૂકવામાં આવે છે.

કૉલેજોમાં વિદ્યાર્થીઓની સંખ્યાની અસમાનતાને લક્ષમાં લઈને પુસ્તકો તથા સામયિકો માટે કૉલેજોને નીચે મુજબ ખર્ચ કરવાની ફરજ પાડવા માટે આ સેનેટ યુનિવર્સિટીનાં સંબંધિત સત્તામંડળોને અનુરોધ કરે છે :

કૉલેજમાં વિદ્યાર્થીઓની સંખ્યા	પ્રત્યેક વિદ્યાશાખા દીઠ પ્રતિવર્ષ પુસ્તકો અને સામયિકો માટે કરવાનો ખર્ચ
૨૫૦ સુધી	રૂ. ૧,૫૦૦
૨૫૧ થી ૫૦૦	રૂ ૨,૦૦૦
૫૦૧ થી ૧૦૦૦	રૂ. ૨,૫૦૦
૧૦૦૦ થી ઉપર	રૂ. ૩,૦૦૦"

૧૦૦. આચાર્ય એન. જે. પટેલે નીચેનો પ્રસ્તાવ રજૂ કરવાની નોટિસ આપી હતી :

"ગુજરાત એક સરહદી રાજ્ય છે. દેશના સંરક્ષણ બાબત ગુજરાત કંઈક વિશેષ જાગ્રત બને અને તેમાં પણ ગુજરાત યુનિવર્સિટી વિશેષ સક્રિય બને તે ખૂબ જરૂરી છે.

આ સંદર્ભમાં આ યુનિવર્સિટીએ વિદ્યાર્થીઓ માટે 'સેનાવિજ્ઞાન' (Military Science) જેવો વૈકલ્પિક વિષય શરૂ કરવાની જરૂર છે.

તેથી સેનેટ 'સેનાવિજ્ઞાન'નો વિષય દાખલ કરવા અને તેનો અભ્યાસક્રમ ઘડી કાઢવા અસરકારક પગલાં લેવા સંબંધકર્તા સત્તામંડળોને અનુરોધ કરે છે."

૧૦૧. આચાર્ય વાય. જી. ઠાકોરે નીચેનો પ્રસ્તાવ રજૂ કરવાની નોટિસ આપી હતી :

"સેનેટની આ સભા સંબદ્ધ સત્તામંડળોને ભલામણ કરે છે કે ગુજરાત યુનિવર્સિટી સાથે સંલગ્ન કૉલેજોમાં બે વર્ષના અજમાયશી પિરિયડ (Probation) પરના શિક્ષકોને છૂટા કરતાં અગાઉ ઉપકુલપતિશ્રીની પરવાનગી લેવી આવશ્યક છે."

૧૦૨. આચાર્ય વાય. જી. ઠાકોરે નીચેનો પ્રસ્તાવ રજૂ કરવાની નોટિસ આપી હતી :

"સેનેટની આ સભા સંબદ્ધ સત્તામંડળોને ભલામણ કરે છે કે ગુજરાત યુનિવર્સિટી સાથે સંલગ્ન કૉલેજોમાં અધ્યાપકોની નિમણૂક કરવાની અને તેમને છૂટા કરવાની સત્તા કૉલેજના આચાર્યની પાસે હોવી જોઈએ."

૧૦૩. આચાર્ય જશભાઈ પટેલે નીચેનો પ્રસ્તાવ રજૂ કરવાની નોટિસ આપી હતી :

"સિન્ડિકેટની તા. ૧૦-૧૧-૧૯૬૮ની સભામાં પસાર કરેલા ઠરાવ પ્રમાણે આચાર્યની ઓછામાં ઓછી શૈક્ષણિક લાયકાત અનુસ્નાતક શિક્ષક હોવી જરૂરી છે. પરંતુ કાયદાની વિદ્યાશાખામાં અનુસ્નાતક શિક્ષકની લાયકાત ધરાવતા પ્રાધ્યાપક/આચાર્ય મળવા મુશ્કેલ છે. માટે ફક્ત કાયદાની વિદ્યાશાખા પૂરતું અનુભવી અથવા નિવૃત્ત ન્યાયાધીશ અને વકીલોની સેવાનો લાભ લઈ શકાય તે રીતે આચાર્યની ઓછામાં ઓછી શૈક્ષણિક લાયકાત નીચે પ્રમાણે હોવી જોઈએ તેમ આ સેનેટની સભા ભલામણ કરે છે અને યુનિવર્સિટીનાં લાગતાંવળગતાં મંડળોને યોગ્ય કરવા ભલામણ કરે છે :

૧. કાયદાના અનુસ્નાતક શિક્ષક, અથવા
૨. કાયદાના પ્રાધ્યાપક તરીકે ત્રણ વર્ષનો અનુભવ, અથવા
૩. ન્યાયાધીશ તરીકે પાંચ વર્ષનો અનુભવ, અથવા
૪. કાયદાના વ્યાખ્યાતા તરીકેનો પાંચ વર્ષનો અનુભવ, અથવા
૫. પાંચ વર્ષનો વકીલાતનો અનુભવ અને બે વર્ષનો વ્યાખ્યાતાનો અનુભવ, અથવા
૬. બે વર્ષનો ધંધાદારી અનુભવ અને પાંચ વર્ષનો શૈક્ષણિક અનુભવ."

૧૦૪. આચાર્ય બી. આર. પટેલે નીચેનો પ્રસ્તાવ રજૂ કરવાની નોટિસ આપી હતી :

"સેનેટની આ સભા સંબદ્ધ સત્તામંડળોને ભલામણ કરે છે કે યુનિવર્સિટી તરફથી યોજાતા ક્રીડામહોત્સવ અને યુવકમહોત્સવમાં વયમર્યાદાને કારણે શિક્ષણ અને કાયદાની કૉલેજોના તથા અનુસ્નાતક શિક્ષણ લેતા વિદ્યાર્થીઓ ભાગ લઈ શકતા ન હોઈ તેમના તરફથી લેવામાં આવતો વિદ્યાર્થીફાળો લેવામાં ન આવે અથવા તે વિદ્યાર્થીઓ ભાગ લઈ શકે તે રીતે વયમર્યાદામાં ફેરફાર કરવામાં આવે કે અન્ય કોઈ જોગવાઈ કરવામાં આવે."

૧૦૫. આચાર્ય બી. આર. પટેલે નીચેનો પ્રસ્તાવ રજૂ કરવાની નોટિસ આપી હતી :

"સેનેટની આ સભા યુનિવર્સિટી તરફથી દાખલ કરવામાં આવેલી અધ્યાપકો માટેની ગ્રૅન્યુઇટીની યોજનાની કદર કરે છે અને વિનંતી કરે છે કે સરકારશ્રી આ અંગેના ખર્ચને અનુદાનગાત્ર ગણે એ માટે ઘટતું કરવામાં આવે."

૧૦૬. આચાર્ય બી. આર. પટેલે નીચેનો પ્રસ્તાવ રજૂ કરવાની નોટિસ આપી હતી :

"સેનેટની આ સભા સંબદ્ધ સત્તામંડળોને ભલામણ કરે છે કે પોસ્ટ-ગ્રૅજ્યુએટ રૂલ નં. ૩૮ નીચે પ્રમાણે સુધારવામાં આવે :

Post-graduate Rule No. 38 :

"(*a*) The visiting post-graduate teachers shall be paid three bus-fares as travelling allowance, immediately on their submitting the T. A. Bill

from the Professor-in-charge. The travelling allowances shall be payable by the University. It shall, however, be competent for the Professor-in-charge to pay the travelling allowance from the centre's fund on account and submit the bills to the University at the end of each term.

(*b*) The halting allowance shall be paid by the centre at the rate of Rs. 10/- per day.

(*c*) If a teacher working as a full-time employee of the University duly permitted by the authorities of the University to participate in the instructional programme of a post-graduate centre instituted in the city of Ahmedabad actually participated therein, he shall be entitled to payment of Rs. 5 per day as conveyance charges payable by the post-graduate centre inviting him."

૧૦૭. આચાર્ય બી. આર. પટેલે નીચેનો પ્રસ્તાવ રજૂ કરવાની નોટિસ આપી હતી :

"સેનેટની આ સભા સંબદ્ધ સત્તામંડળોને ભલામણ કરે છે કે કાયદાની કૉલેજ માટે માન્ય અનુસ્નાતક શિક્ષક એવા આચાર્ય દુર્લભ હોઈ તેને અંગેના નિયમમાં યોગ્ય સુધારો કરવો."

૧૦૮. શ્રી દીનાનાથ જે. મહેતાએ નીચેનો પ્રસ્તાવ રજૂ કરવાની નોટિસ આપી હતી :

"ભોપાલની બી.એડ. પરીક્ષામાં ઉત્તીર્ણ થયા હોય તેવા ૫૦૦ ઉપરાંત શિક્ષકો ગુજરાતમાં છે. આ પરીક્ષા સ્નાતક થયા પછી ઓછામાં ઓછા પાંચ વર્ષના શિક્ષણકાર્યનો અનુભવ હોય તેવા શિક્ષકો જ આપી શકે છે. બે ઉનાળુ વૅકેશન તથા બે દિવાળી વૅકેશન દરમિયાન અભ્યાસ માટે ભોપાલ જવું પડે છે. ચાલીસ પાઠો ઉપરાંત વાર્ષિક બે પાઠો આપવા પડે છે.

બરોડા યુનિવર્સિટીએ આવા બી.એડ. શિક્ષકોને એમ.એડ. માટે યોગ્ય ગણ્યા છે. આપણી યુનિવર્સિટીએ પણ આવા બી.એડ. શિક્ષકોને એમ.એડ. માટે પ્રવેશ આપવો જોઈએ તેમ આ સભાગૃહ માને છે, અને સંબંધિત સત્તાધીશ મંડળોને આ અંગે મંજરી આપવા વિનંતી કરે છે."

૧૦૯. શ્રી દીનાનાથ જે. મહેતાએ નીચેનો પ્રસ્તાવ રજૂ કરવાની નોટિસ આપી હતી :

"એસ.એસ.સી.માં અંગ્રેજી વિના ઉત્તીર્ણ થનાર વિદ્યાર્થીઓની સંખ્યા રોજબરોજ વધતી ચાલી છે. આવા વિદ્યાર્થીઓને 'અંગ્રેજી ન જાણવાને લીધે' આપણી યુનિવર્સિટીમાં 'પ્રવેશ' માટે અયોગ્ય ગણવામાં આવે છે. પરિણામે કેટલાય તેજસ્વી વિદ્યાર્થીઓ રખડી પડે છે. આવા તેજસ્વી વિદ્યાર્થીઓએ જો ૪૦ ટકાથી વધુ ગુણ મેળવ્યા હોય તો તેમને અન્ય નહીં તો વિનયન, વાણિજ્ય કે ખેતીવાડી જેવી વિદ્યાશાખાઓમાં જૂન ૧૯૭૨થી પ્રવેશ આપવો જોઈએ તેમ આ સભાગૃહ માને છે અને તે અંગે સંબંધિત સત્તામંડળોને યોગ્ય નિર્ણય લેવા વિનંતી કરે છે."

૧૧૦. શ્રી. દીનાનાથ જે. મહેતાએ નીચેનો પ્રસ્તાવ રજૂ કરવાની નોટિસ આપી હતી :

"આપણી યુનિવર્સિટીએ વહાણવટાને લગતા તથા મત્સ્યોદ્યોગને લગતા અભ્યાસક્રમો દાખલ કરવા જોઈએ. હજી સુધી ગુજરાતની કોઈ યુનિવર્સિટીએ ગુજરાત માટે અત્યંત મહત્ત્વના કહી શકાય તેવા અભ્યાસ-ક્રમોના શિક્ષણની જોગવાઈ નથી કરી, એટલે ગુજરાત યુનિવર્સિટી આ ક્ષેત્રે પહેલ કરે તે જરૂરી છે. આથી આ સભાગૃહ સંબંધિત સત્તાધીશ મંડળોને આવા અભ્યાસક્રમો માટે યોગ્ય જોગવાઈ ઊભી કરવા વિનંતી કરે છે."

૧૧૧. પ્રા. એસ. બી. વોરાએ નીચેનો પ્રસ્તાવ રજૂ કરવાની નોટિસ આપી હતી :

"સેનેટની આ સભા લાગતાંવળગતાં સત્તામંડળોને વિનંતી કરે છે કે આ જ યુનિવર્સિટી ભવનોમાં અને સંલગ્ન કૉલેજોમાં સેવા આપતા સર્વે શિક્ષકો માટે તેમની સીનિયોરિટી પ્રમાણે યોગ્ય ભાર (weightage) આપીને રૂ. ૫૫૦-૫૦-૯૫૦-૬૦-૧૨૫૦-૭૫-૧૭૦૦-૧૮૦૦ના રનિંગ ગ્રેડનું પગારધોરણ આપવા માટે યોગ્ય પગલાં લેવાં."

૧૧૨. પ્રા. એસ. બી. વોરાએ નીચેનો પ્રસ્તાવ રજૂ કરવાની નોટિસ આપી હતી :

"સંલગ્ન કૉલેજોમાં કામ કરતા પૂરા સમયના તેમ જ ખંડ સમયના અધ્યાપકોને યુનિવર્સિટી ભવનોના અધ્યાપકો તથા કર્મચારીઓને મળે છે તે ધોરણે ઘરભાડા ભથ્થું તથા સિટી કૉમ્પેનસેટરી ઍલાવન્સ મળે તેવા જોગવાઈ કરવામાં આવે તેવી સેનેટની આ સભા અધિકૃત સત્તામંડળોને વિનંતી કરે છે."

૧૧૩. પ્રા. એસ. બી. વોરાએ નીચેનો પ્રસ્તાવ રજૂ કરવાની નોટિસ આપી હતી :

"આજની સભા અધિકૃત સત્તામંડળોને વિનંતી કરે છે કે યુનિવર્સિટીની જુદી જુદી પરીક્ષાઓમાં પેપર-સેટર્સનાં નામ ખાનગી રાખવાને બદલે તે નામો તેમણે કાઢેલા પેપર્સ પર છાપવામાં આવે."

૧૧૪. પ્રા. એસ. બી. વોરાએ નીચેનો પ્રસ્તાવ રજૂ કરવાની નોટિસ આપી હતી :

"આજની સેનેટની સભા અધિકૃત સત્તામંડળોને વિનંતી કરે છે કે યુનિવર્સિટીની જુદી જુદી પરીક્ષાઓમાં નિમાયેલા એક્ઝામિનર્સનાં નામ ખાનગી રાખવાને બદલે તેમની યાદી યુનિવર્સિટીના તથા સંલગ્ન કૉલેજોના નોટિસ બોર્ડ પર પ્રદર્શિત કરવામાં આવે."

૧૧૫. પ્રા. એસ. બી. વોરાએ નીચેનો પ્રસ્તાવ રજૂ કરવાની નોટિસ આપી હતી :

"ગુજરાત યુનિવર્સિટી ભવનોમાં સેવા આપતા શિક્ષકોને પૂરેપૂરું (unmerged) મોંઘવારી ભથ્થું મળે એ માટે ઘટતું કરવા આજની સેનેટ સિન્ડિકેટને વિનંતી કરે છે."

૧૧૬. પ્રા. એસ. બી. વોરાએ નીચેનો પ્રસ્તાવ રજૂ કરવાની નોટિસ આપી હતી :

"સેનેટની આ સભા લાગતાંવળગતાં સત્તામંડળોને વિનંતી કરે છે કે વાણિજ્ય વિદ્યાશાખામાં જુદી જુદી પેટાશાખાઓ માટે પ્રૉક્ટિકલ ટ્રેનિંગના ધોરણે ડિપ્લોમા કોર્સની જોગવાઈ કરે."

૧૧૭. પ્રા. એસ. બી. વોરાએ નીચેનો પ્રસ્તાવ રજૂ કરવાની નોટિસ આપી હતી :

"શ્રી. મહેન્દ્ર મહેતાને દહેગામ કૉલેજમાંથી યુનિવર્સિટીનાં ધારાધોરણોનો ભંગ કરીને છૂટા કરેલ છે. એમને હવે ફરીથી નોકરી પર લેવામાં ન આવે તો એ સંસ્થાની સામે કડક શિક્ષાત્મક પગલાં ભરવામાં આવે તેવી સેનેટની આ સભા લાગતાંવળગતાં સત્તામંડળોને વિનંતી કરે છે."

૧૧૮. પ્રા. એસ. બી. વોરાએ નીચેનો પ્રસ્તાવ રજૂ કરવાની નોટિસ આપી હતી :

"પ્રા. બી. બી. પટેલને ભવન્સ કૉલેજ, ડાકોરમાંથી યુનિવર્સિટીનાં ધારાધોરણોનો ભંગ કરીને છૂટા કરેલ છે. એમને હવે ફરીથી નોકરી પર લેવામાં ન આવે તો એ સંસ્થાની સામે કડક શિક્ષાત્મક પગલાં ભરવામાં આવે તેવી સેનેટની આ સભા લાગતાંવળગતાં સત્તામંડળોને વિનંતી કરે છે."

પ્રા. અંબુભાઈ ટી. દેસાઈએ નીચેનો સુધારો રજૂ કરવાની નોટિસ આપી હતી :

"પ્રા. એસ. બી. વોરાએ રજૂ કરેલ પ્રસ્તાવમાં પ્રથમ લીટીમાં 'પ્રા. જાનીને ભવન્સ કૉલેજ, ડાકોરમાં' ને બદલે 'પ્રા. બી. બી. પટેલને, ભવન્સ કૉલેજ, ડાકોરમાં'—એ પ્રમાણે વંચાય તેમ સુધારો સૂચવું છું."

૧૧૯. આચાર્ય એન. આર. ઠક્કરે નીચેનો પ્રસ્તાવ રજૂ કરવાની નોટિસ આપી હતો :

"સેનેટની આ સભા સંબંધકર્તા સત્તામંડળોને ભલામણ કરે છે કે 'આંતરિક મૂલ્યાંકન પરીક્ષાઓ'ના કારણે વિદ્યાર્થી વધારે પડતો પરીક્ષાલક્ષી બની ગયો હોઈ અને તેની પાછળનો હેતુ યોગ્ય સ્વરૂપે બર નહીં આવતો હોઈને પ્રત્યેક સત્ર દીઠ એક એ પ્રમાણે વર્ષમાં બે જ પરીક્ષાઓ લેવાનું રાખવું અને એની તારીખો યુનિવર્સિટીએ નિયત કરી આપવી."

૧૨૦. આચાર્ય એન. આર. ઠક્કરે નીચેનો પ્રસ્તાવ રજૂ કરવાની નોટિસ આપી હતી :

"એસ.એસ.સી. પરીક્ષા આપીને આવતા વિદ્યાર્થીને કૉલેજ શિક્ષણના ઢાંચામાં ગોઠવવાનું કામ ઘનિષ્ઠ બને એ હેતુને ધ્યાનમાં રાખી પ્રી-યુનિવર્સિટીના વર્ગમાં 'સ્ટુડન્ટ-ટીચર રેશિયો' ઘટાડવાની સેનેટની આ સભા સંબંધકર્તા સત્તામંડળોને વિનંતી કરે છે."

૧૨૧. પ્રોફેસર સી. સી. શાહે નીચેનો પ્રરતાવ રજૂ કરવાની નોટિસ આપી હતી :

"આથી સેનેટની આ સભા લાગતાંવળગતાં મંડળોને ભલામણ કરે છે કે ગુજરાત યુનિવર્સિટી સાથે સંકળાયેલી તમામ કૉલેજોમાં કામ કરતા શૈક્ષણિક અને બિનશૈક્ષણિક સભ્યોની પ્રૉવિડંટ ફંડની કપાત હાલ જે મૂળ પગાર પર ગણાય છે તે કુલ પગાર પર ગણવામાં આવે."

૧૨૨. પ્રા. બબાભાઈ પટેલે નીચેનો પ્રસ્તાવ રજૂ કરવાની નોટિસ આપી હતી :

"સ્થાનિક તપાસસમિતિઓમાં નિમાતી વ્યકિતઓ અંગે સમિતિઓના તપાસક્ષેત્રને સ્પષ્ટ કરવા અંગે તથા સમિતિઓના અહેવાલના સ્વરૂપ અંગે ચોક્કસ ધોરણો ઘડી કાઢવા માટે આ સભા સંબંધકર્તા સત્તામંડળોને વિનંતી કરે છે."

૧૨૩. પ્રા. બબાભાઈ પટેલે નીચેનો પ્રસ્તાવ રજૂ કરવાની નોટિસ આપી હતી :

"કૉલેજોના માથે ખર્ચના બોજામાં બેહદ વધારો થતો રહ્યો છે તેમ છતાં કૉલેજોની આવકનાં સાધનોમાં તેટલો વધારો થતો નથી. આથી કેટલીક કૉલેજો અનહદ આર્થિક બોજા નીચે આવી ગઈ હોય છે. કૉલેજોના આવક-ખર્ચની વિગતોના સત્યાસત્યની બારીકાઈપૂર્વક તપાસ કરવા, નફો કરતી કૉલેજોનો નફો લઈ લેવા અને ખોટ કરતી કૉલેજોની ખોટ પુરાય તેટલી ગ્રાન્ટ આપવા અંગે ગુજરાત સરકારને વિનંતી કરવા આજની સભા યુનિવર્સિટીનાં સત્તામંડળોને વીનવે છે."

૧૨૪. પ્રા. બબાભાઈ પટેલે નીચેનો પ્રસ્તાવ રજૂ કરવાની નોટિસ આપી હતી :

"'વિદ્યા'માં પ્રગટ થતા લેખોનાં ધોરણો અંગે તથા તેમાં વપરાતા અંગ્રેજી માધ્યમ અંગે પુનર્વિચારણા અંગે આજની આ સભા સંબંધકર્તા સત્તામંડળોને વિનંતી કરે છે."

નં. સેનેટ /૦૨૧૯૨/૧૯૭૨.
ગુજરાત યુનિવર્સિટી કાર્યાલય,
અમદાવાદ-૯.
મે ૩, ૧૯૭૨.

કં. ચં. પરીખ
કુલસચિવ.

સેનેટ (વાર્ષિક સભા) : તા. ૨૪/૨૫/૨૬-૩-૧૯૭૨ નાં

પરિશિષ્ટો

APPENDIX "A"

Name of the University : Gujarat University

Sr. No. & Year	**Non-teaching Staff-Cadre-wise*	*Total No. of students registered for different examinations*	*Total No. of letters, etc. received by the University i.e., Inward*	*Total No. of despatched by the University i.e., Outward*	*Total No. of Examinations*	*Remarks*
1968-69	As per appendix "B"	87,671	53,422	77,198	128	
1969-70	,,	82,961	44,126	81,417	142	
1970-71	,,	96,878	48,950	75,156	218	

* *N.B.*—A list of non-teaching staff of each Section/Department/University Teaching Department with designation including temporary and daily-wagers, if any.

APPENDIX "B"

શ્રી. સત્યેન્દ્ર ઝવેરીના પ્રશ્ન બની માહિતી

	૧૯૬૮-૬૯	૧૯૬૯-૭૦	૧૯૭૦-૭૧
શ્રી. કુલસચિવ	૧	૧	૧
હિસાબ વિભાગ			
ડે. રજિસ્ટ્રાર (ફા. અને એકા.)	૧	૧	—
વિકાસ અધિકારી	—	—	૧
હિસાબનીશ	૧	૧	૧
ડેપ્યુટી એકાઉન્ટન્ટ	૨	૨	૨
મદદનીશ હિસાબનીશ	૨ (૧ ખાલી)	૨ (૧ ખાલી)	૨ (૧ ખાલી)
સિનિયર ક્લાર્ક	૨	૨	૨
જુ. ક્લાર્ક	૨૧	૨૧	૨૧
કેશિયર	૧	૧	૧
મદદનીશ કેશિયર	૧	૧	૧
સિન્ડિકેટ વિભાગ			
નાયબ કુલસચિવ	૧	૧	૧
મદદનીશ કુલસચિવ	૧	૧	૧
કાર્યાલય નિયામક	૧	૧	૧
હેડક્લાર્ક	૧	૧	૧
સિનિયર ક્લાર્ક	૨	૨	૨
જુ. ક્લાર્ક	૧૦	૧૦	૧૦
ટેલિફોન ઑપરેટર	૧	૧	૧
ડ્રાઈવર	૨	૨	૨
હવાલદાર	૧	૧	૧
નાયક	૩	૩	૩
પ્યૂન-કમ-એટેન્ડન્ટ	૫	૫	૫
ડુપ્લિકેટિંગ મશીનમૅન	૧	૧	૧
પટાવાળા	૨૧	૨૧	૨૧

	૧૯૬૮-૬૯	૧૯૬૯-૭૦	૧૯૭૦-૭૧
સામાન્ય વિભાગ			
મદદનીશ કુલસચિવ	૧	૧	૧
કાર્યાલય નિયામક	૧	૧	૧
હેડકલાર્ક	૧	૧	૧
સિનિયર કલાર્ક	૨	૨	૨
જુ. કલાર્ક	૧૦	૧૦	૧૦
અનુસ્નાતક વિભાગ			
કાર્યાલય નિયામક	૧	૧	૧
હેડકલાર્ક	૧	૧	૧
સિનિયર કલાર્ક	૧	૧	૧
જુ. કલાર્ક	૮	૮	૮
પી.એ. ટૂ રજિસ્ટ્રાર	૧	૧	૧
પી.એ. ટૂ વી.સી.	૧	૧	૧
ટાઇપિંગ વિભાગ			
સિનિયર ટાઇપિસ્ટ	૨	૨	૨
ક્લાર્ક-ટાઇપિસ્ટ	૧૦	૧૦	૧૦
લીવ વેકેન્સી પૂલ			
જુ. કલાર્ક	૧૦	૧૦	૧૦
પ્રકાશન વિભાગ			
પ્રકાશન અધિકારી	૧	૧	૧
ભાષાંતરકાર	૧	૧	૧
જુ. કલાર્ક	૨	૨	૨
ટાઇપિસ્ટ	૧	૧	૧
પટાવાળા	૧	૧	૧
પરીક્ષા વિભાગ			
કન્ટ્રોલર ઑફ એકઝામિનેશન્સ	૧	૧	૧
મદદનીશ કુલસચિવ	૧	૧	૧
કાર્યાલય નિયામક	૨	૨	૨
હેડકલાર્ક	૩	૩	૩
સિનિયર કલાર્ક	૪	૪	૪
જુ. કલાર્ક	૨૭	૨૭	૨૭

	૧૯૬૮–૬૯	૧૯૬૯–૭૦	૧૯૭૦–૭૧
પટાવાળા	૬	૬	૬
હોલેરિથ સુપરિન્ટેન્ડન્ટ	૧	૧	૧
મદદનીશ સુપરિન્ટેન્ડન્ટ	૧	૧	૧
સિનિયર ઑપરેટર	૫	૫	૫
જુ. ઑપરેટર	૯	૫	૫
ડી.પી..ઈ.			
ડાયરેક્ટર ઑફ ફિઝિકલ એજ્યુકેશન	૧	૧	૧
મદદનીશ ડી.પી.ઈ.	૧	૧	૧
આસિ. ડાયરેક્ટર ઑફ યૂથ વેલ્ફેર	૧	૧	૧
સિનિયર ક્લાર્ક	૧	૧	૧
જુ. ક્લાર્ક	૧	૧	૧
ક્લાર્ક-ટાઇપિસ્ટ	૨	૨	૨
પટાવાળા	૩	૩	૩
સી.એમ.ઓ. વિભાગ			
ચીફ મેડિકલ ઑફિસર	૧*	૧*	૧*
*આ જગા આ વર્ષ દરમિયાન ભરાયેલ નથી.			
જુ. ક્લાર્ક	૧	૧	૧
ક્લાર્ક-ટાઇપિસ્ટ	૧	૧	૧
આરોગ્ય કેન્દ્ર			
રેસિડેન્ટ મેડિકલ ઑફિસર	૧	૧	૧
રેડિયોલોજિસ્ટ	૧	૧	૧
કમ્પાઉન્ડર	૧	૨	૨
લેબો. ટેકનિશિયન	૧	૧	૧
વૉર્ડબૉય	૨	૨	૨
સફાઈ કામદાર	૧	૧	૧
યુનિ. છાત્રાલય			
હૉસ્ટેલ સુપરિન્ટેન્ડન્ટ	૧	૧	૧
લેડી સુપરિન્ટેન્ડન્ટ	૧	૧	૧
જુ. ક્લાર્ક	૧	૧	૧
પટાવાળા	૩	૩	૩
સફાઈ કામદાર	૪	૪	૪

	૧૯૬૮--૬૯	૧૯૬૯--૭૦	૧૯૭૦--૭૧
એસ્ટેટ વિભાગ			
એસ્ટેટ સુપરિન્ટેન્ડન્ટ	૧	૧	૧
જુ. ક્લાર્ક	૨	૨	૨
વર્કમેન	૧	૧	૧
સુથાર	૧	૧	૧
ઈલે. વાયરમેન	૧	૧	૧
પંપ એટેન્ડન્ટ	૧	૧	૧
હેડમાળી	૧	૧	૧
ચોકીદાર	૧૨	૧૨	૧૨
ગ્રાઉન્ડમેન-કમ-વોચમેન	૧	૨	૨
માળી	૧૧	૧૧	૧૧
સફાઈ કામદાર	૬	૬	૬
હેલ્પર	૩	૩	૩
પ્લમ્બરિંગ વૉટરમેન	૧	૧	૧
યુનિ. ગ્રંથાલય			
ગ્રંથપાલ	૧	૧	૧
મદદનીશ ગ્રંથપાલ	૧	૧	૧
હેડક્લાર્ક	૧	૧	૧
સિનિયર ક્લાર્ક	૧	૧	૧
સિનિયર ટાઈપિસ્ટ	૧	૧	૧
ટેકનિકલ આસિ.	૨	૨	૨
જુ. ક્લાર્ક	૧૧	૧૧	૧૧
ટાઈપિસ્ટ	૫	૫	૫
પ્યૂન-કમ-એટેન્ડન્ટ	૫	૫	૫
પટાવાળા	૧૨	૧૨	૧૨
સફાઈ કામદાર	૧	૧	૧
હંગામી સ્ટાફ			
ટેકનિકલ આસિ.	૧	૧	૧
જુ. ક્લાર્ક	૨	૨	૨
ટાઈપિસ્ટ	૧	૧	૧
પટાવાળા	૧	૧	૧

	૧૯૬૮--૬૯	૧૯૬૯--૭૦	૧૯૭૦--૭૧
ગ્રંથાલયશાસ્ત્ર ભવન			
મદદનીશ ગ્રંથપાલ	૧	૧	૧
જુ. કલાર્ક	૧	૧	૧
કલાર્ક-ટાઇપિસ્ટ	૧	૧	૧
પટાવાળા	૧	૧	૧
સમાજવિદ્યા ભવન			
સ્ટેનોગ્રાફર	૨	૨	૨
જુ. કલાર્ક	૧	૧	૧
ટાઇપિસ્ટ	૨	૨	૨
પટાવાળા	૭	૭	૭
ભાષા-સાહિત્ય ભવન			
સ્ટેનોગ્રાફર	૧	૧	૧
જુ. કલાર્ક	૧	૧	૧
ટાઇપિસ્ટ	૧	૧	૧
પટાવાળા	૪	૪	૪
સફાઈ કામદાર	૧	૧	૧
મનોવિજ્ઞાન ભવન			
સ્ટેનોગ્રાફર	૧	૧	૧
જુ. કલાર્ક	૨	૨	૨
ટાઇપિસ્ટ	૧	૧	૧
લેબો. આસિ.	૧	૧	૧
પટાવાળા	૩	૩	૩
સફાઈ કામદાર	૧	૧	૧
વિજ્ઞાન વિદ્યાભવન			
વર્કશોપ સુપરિન્ટેન્ડન્ટ	૧	૧	૧
સ્ટેનોગ્રાફર	૧	૧	૧
જુ. કલાર્ક	૨	૨	૨
કલાર્ક-ટાઇપિસ્ટ	૩	૩	૩
સ્ટોર-કીપર	૪	૪	૪
હરબેરિયમ આસિસ્ટન્ટ	૧	૧	૧
લેબો. આસિ.	૬	૬	૬

	૧૯૬૯	૧૯૭૦	૧૯૭૧
આર્ટિસ્ટ	૧	૧	૧
વર્કશોપ મિકેનિક	—	૧	૧
લેડમાળી	૧	૧	૧
માળી	૨	૨	૨
પટાવાળા	૧૭	૧૭	૧૯
પ્લાન્ટ કલેક્ટર	૧	૧	૧
મિકેનિકલ ઈન્સ્ટ્રુમેન્ટ રિપેરર	૧	૧	૧
સફાઈ કામદાર	૩	૩	૩

પરિશિષ્ટ

શ્રી. અંબુભાઈ દેસાઈના પ્રશ્ન

Statement showing the list of Staff who had

Sr.No.	*Name*	*Designation*	*Pay Rs. P.*	*D.A. Rs. P.*
*1.	Shri Amita Sheth	Part-time Tutor in Politics Fixed per month	142-00	—
*2.	Shri Zafar Husain Laliwala	Prof. of Economics	325-00	70-00
*3.	Smt. Vibha Desai	Part-time Lect.	225-00	—
*4.	,, Usha Bhatt	Tutor	150-00	60-00
*5.	Shri Ratilal S. Nayak	Lect. in Gujarati	260-00	70-00
*6.	,, Dr. N. J. Patni	Part-time Prof.	280-00	—
*7.	Smt. Pravina Shah	Demonstrator	100-00	—
*8.	Shri K. S. Mehta	Part-time Tutor in Hindi (Fixed)	135-00	—
*9.	,, M. D. Nayak	Lect. in Economics	265-00	70-00
*10.	,, G. A. Dave	Lect. in Psychology	250-00	70-00
*11.	,, M. J. Jani	P.T. Lect. in Psychology (Fixed per month)	167-00	—
*12.	,, D. S. Swaminarayan	Lect. in Statistics	250-00	70-00
*13.	,, N. R. Kothari	Lect. in Statistics	250-00	70-00
*14.	,, H. H. Patel	P.T. Tutor in Sociology	155-00	—
*15.	Smt. Sakina Mansawala	Demon. in Biology	110-60	60-00
*16.	Shri R. C. Agnihotri	Prof. of Sanskrit	425-00	70-00
*17.	,, A. J. Jani	Prof. of Psychology	475-00	70-00
*18.	,, T. P. Trivedi	P. T. Lect. in Philosophy	170-00	—
*19.	,, U. G. Shah	P.T. Lect. in Psychology	670-00	—
*20.	,, M. D. Suthar	Lect. in Maths.	280-00	70-00
*21.	,, G. S. Vahiya	Part-time Lect. in Guj.	170-00	—
*22.	,, J. H. Patel	P.T. Lect. in Economics	170-00	—
**23.	,, F. K. Patel	Lect. in Sociology	250-00	70-00
*24.	Smt. Paruben Shah	P.T. Lect.	170-00	—
*25.	Shri S. M. Chokshi	Prof. of Maths.	395-00	190-00
*26.	,, P. C. Shah	Lect. in Maths.	250-00	155-00
*27.	,, L. D. Vadera	Lect. in Home Science	330-00	190-00
*28.	,, M. C. Shah	Lect. in Chemistry	290-00	180-00

"૧"

અમોને લગતો ઉત્તર

left the B.D. College, Ahmedabad

H.R.A. Rs. P.	*P.F.* Rs. P.	*Date of Payment*	*Year*	*Remarks*
—	458-08	28-7-1965	1964-65	—
16-25	463-51	28-7-1965	,,	—
—	149-01	-do-	,,	—
—	121-81	3-8-1965	,,	—
13-00	733-47	25-3-1968	1965-66	—
—	—	—	,,	Temporary No P.F,
—	—	—	,,	,,
—	686-03	5-12-1966	1966-67	—
13-25	198-01	2-12-1966	,,	—
12-50	187-41	30-11-1966	,,	—
—	Nil	—	,,	Temporary No P.F.
12-50	179-07	25-11-1966	,,	—
12-50	Nil	—	,,	Temporary No P.F.
—	Nil	—	,,	,,
7-00	6-25	30-11-1966	,,	—
25-25	1,117-66	17-11-1967	1967-68	—
23-75	3,692-96	11-9-1967	,,	—
	1,708-64	20-8-1971	,,	—
—	1,222-82	21-9-1967	,,	—
—	122-58	30-7-1969	,,	—
14-00	1,458-39	13-11-1967	,,	—
—	1,086-83	18-12-1968	,,	—
—	73-93	25-10-1967	,,	—
12-50	186-27	Address is not available. Cheque drawn & kept ready. His service was temporary.	Address is not available. Cheque drawn & kept ready.	
—	31-24	30-11-1968	,,	—
19-75	995-80	30-11-1968	1968-69	—
12-50	147-87	10-12-1968	,,	—
16-50	4,690-36	25-12-1968	,,	—
14-50	1,844-78	18-12-1968	,,	—

Sr.No.	*Name*	*Designation*	*Pay* Rs. P.	*D.A.* Rs. P.
*29.	Shri D. N. Trivedi	Prof. of Economics	400-00	190-00
*30.	,, V. B. Adhvaryu	Prof. of Gujarati	465-00	190-00
*31.	,, J. K. Patel	Lect. in Politics	290-00	207-00
*32.	,, Rashmi Banker	P.T. Tutor in Psychology	167-00	—
*33.	,, M. A. Gandhi	Lect. in Maths.	250-00	180-00
*34.	,, S. A. Patel	P.T. Lect. in Economics	160-00	—
*35.	,, R. D. Chaudhary	Lect. in Hindi	280-00	207-00
*36.	,, N. M. Parikh	P.T. Prof.	300-00	—
*37.	,, L. M. Shah	Tutor in Psychology	210-00	182-00
*38.	,, G. N. Patel	Demon. in Chemistry	150-00	154-00

* Resigned.

** Relieved at the end of probation.

Note.— The P. F. amounts paid are total dues of the teachers concerned.

મોંઘવારી ભથ્થાની ચુકવણી

૧. તા. ૧-૧-૧૯૬૫ના રોજ જે મોંઘવારી ભથ્થામાં વધારો થયો તેની ચુકવણી ઑગસ્ટ ૧૯૬૬માં

૨. તા. ૧-૩-૧૯૬૬ના રોજ જે મોંઘવારી ભથ્થામાં વધારો થયો તેની ચુકવણી જાન્યુઆરી ૧૯૬૭માં

૩. તા. ૧-૧૦-૧૯૬૬માં જે મોંઘવારી ભથ્થામાં વધારો થયો તેની ચુકવણી એપ્રિલ ૧૯૬૭માં

૪. તા. ૧-૨-૧૯૬૭ અને તા. ૧-૩-૧૯૬૭ અને તા. ૧-૬-૧૯૬૭ના સમય દરમ્યાન જે મોંઘવારી

૫. તા. ૧-૪-૧૯૬૮ના રોજ જે મોંઘવારી ભથ્થામાં વધારો થયો તેની ચુકવણી એપ્રિલ ૧૯૭૧ના

H.R.A. *Rs. P.*	*P.E.* *Rs. P.*	*Date of Payment*	*Year*	*Remarks*
20-00	935-58	10-12-1968	1968-69	—
23-25	5,757-64	25-2-1970 & 3-6-1969	1969-70	—
14-50	1,977-12	30-7-1969	,,	—
—	Nil	—	,,	Temporary No P.F.
12-50	Nil	—	,,	,,
—	187-78	1-3-1971	,,	—
14-00	713-26	2-10-1970	1970-71	—
—	300-00	25-2-1971	,,	—
10-50	576-37	3-11-1970	,,	—
10-00	427-51	Out of station. Cheque drawn kept ready, but not claimed.	,,	Cheque is ready, but party has not come.

કરવામાં આવી છે.

કરવામાં આવી.

કરવામાં આવી છે.

અછતમાં વધારા થયા તેની ચુકવણી જાન્યુઆરી ૧૯૬૮માં કરવામાં આવી છે.

સેજ કરવામાં આવી છે.

પરિશિષ્ટ "૨"

આચાર્ય બી. આર. પટેલના પ્રશ્ન ક્રમાંક ૭ અંગે કાર્યાલયને ઉપલબ્ધ થયેલી માહિતી

ક્રમાંક	કૉલેજનું નામ	હડતાલની મુદત	હડતાલનાં કારણો
૧.	શેઠ એમ. એન. સાયન્સ કૉલેજ એન્ડ શ્રી. એન્ડ શ્રીમતી પી. કે. કોટાવાલા આર્ટ્સ કૉલેજ, પાટણ	વિનયન / બે દિવસ વિજ્ઞાન / ચાર દિવસ	જનસંઘ પ્રેરિત સરકાર સામે ઈ.બી.સી. મર્યાદા રૂ. ૩,૬૦૦ સુધી લઈ જવા. આ ઉપરાંત માત્ર એસ.વાય.બી.એસસી. વર્ગની ત્રણચાર દિવસની છૂટીછવાઈ "નો મૂડસ્ટ્રાઈક"
૨.	શ્રી. ૨જ્જની પારેખ આર્ટ્સ અને શ્રી. કે. બી. કૉમર્સ કૉલેજ, ખંભાત	સોળ દિવસ	ફી ઘટાડવા માટે (સને ૧૯૬૬--૬૭ના શૈક્ષણિક વર્ષમાં જે ફીનું ધોરણ હતું તેમાં કોઈ ફેરફાર કરવામાં આવ્યો નથી.)
૩.	ભકત વલ્લભ ધોળા આર્ટ્સ અને કૉમર્સ કૉલેજ, અમદાવાદ	પાંચ દિવસ	આચાર્યપદે નવી નિમણુક અંગે વિદ્યાર્થીઓમાં ફેલાયેલી ગેરસમજણ
૪.	શ્રીમતી આર. ડી. શાહ આર્ટ્સ અને શ્રીમતી વી. ડી. શાહ કૉમર્સ કૉલેજ, ધોળકા	એક દિવસ	રક્ષાબંધનની રજા યુનિવર્સિટી લિસ્ટમાં ન હોવાથી, તે જાહેર કરવામાં આવી ન હતી તેથી
૫.	એલ. ડી. એન્જિનિયરિંગ કૉલેજ, અમદાવાદ	આઠ દિવસ	સેમેસ્ટર પદ્ધતિના નિયમોમાં ફેરફાર અંગે
૬.	એસ. ડી. આર્ટ્સ એન્ડ બી. આર. કૉમર્સ કૉલેજ, માણસા	એક અઠવાડિયું	વ્યાપારી કાયદાનું અધ્યાપન સંતોષકારક ન જાતાં અધ્યાપક બદલવા અંગે
૭.	પીપલ્સ એજ્યુકેશન સોસાયટી કૉમર્સ કૉલેજ, ભૂજ	એક દિવસ	ઑકટોબરમાં ભૂજને પરીક્ષાનું કેન્દ્ર નહિ આપતાં પ્રતીક હડતાલ
૮.	ભવન્સ આર્ટ્સ એન્ડ સાયન્સ કૉલેજ, ડાકોર	બે દિવસ	કૉલેજમાં ચાર ટેસ્ટ લેવાતા હતા તેને બદલે ત્રણ ટેસ્ટ લેવા એવી માગણી વિદ્યાર્થીઓની હતી તે ન સ્વીકારાતાં હડતાલ પાડી હતી.

ક્રમાંક	કૉલેજનું નામ	હડતાલની મુદ્દત	હડતાલનાં કારણો
૯.	શાહ ચંદુલાલ કસ્તૂરચંદ કૉમર્સ કૉલેજ, કલોલ	ત્રણ દિવસ	એસ.આર.સી. ધારા હેઠળ ગઈ સાલની મૅગેઝિન ફીની રકમ વિદ્યાર્થીઓને પાછી આપવા. (ગઈ સાલ વિદ્યાર્થીઓની સંખ્યા ૧૦૦ જેટલી હતી. મૅગેઝિન ફી રૂ. ૪૧૪ આવી હતી. આટલી રકમમાં મૅગેઝિન બહાર પડે તે અશક્ય હતું, જેથી આ વર્ષની એસ.-આર.સી. એ ઠરાવ દ્વારા પાછલા વર્ષની તેમ જ ચાલુ વર્ષની મૅગેઝિન ફી એકત્રિત કરી ચાલુ વર્ષે મૅગેઝિન બહાર પાડવા કરાવેલું તેમ છતાં થોડાક વિદ્યાર્થીઓએ ગઈ સાલની મૅગેઝિન ફી વિદ્યાર્થીઓને પરત આપી દેવી જોઈએ એ મુદ્દો લઈને હડતાળ પાડવાનો પ્રયાસ કર્યો હતો. બે દિવસ પછી સમજાવ્યા બાદ હડતાલ પાછી ખેંચીને વિદ્યાર્થીઓએ વર્ગમાં બેસવાનું નક્કી કર્યું હતું.)
૧૦.	શ્રીમતી તારાબહેન સુંદરલાલ રાયચંદ કૉમર્સ કૉલેજ, પાટણ	એક દિવસ	સરકારી ઈ.બી.સી. શિષ્યવૃત્તિ અંગે રૂ. ૯૦૦ની લિમિટ વધારી રૂ. ૩,૬૦૦ની કરવા અંગે
૧૧.	કૉ. એમ. એન. કૉલેજ ઑફ ફાર્મસી, ખંભાત	સાત દિવસ	નીચેના પ્રશ્નોને લઈને હડતાળ પડેલી: (૧) સમયપત્રકમાં ફેરફાર માટે (૨) મૅગેઝિન ફી લેવા છતાં મૅગેઝિન પ્રસિદ્ધ ન કરવા બદલ (૩) રસાયણવિજ્ઞાનના અધ્યાપકોના શિક્ષણ અંગે અસંતોષ બદલ (૪) રીટેસ્ટ ન લેવા બદલ (૫) ઍનેટોમી-ફિઝિયોલોજી વિષય માટે પૂર્ણ સમયના પ્રાધ્યાપકનો અભાવ
		અગિયાર દિવસ	પરીક્ષાનું સમયપત્રક અનુકૂળ ન હોવાથી બીજી હડતાળ દરમ્યાન એક થિયરી અને એક પ્રેક્ટિકલની પરીક્ષા રાખવામાં આવી હતી, જે વિદ્યાર્થીઓને માન્ય ન હતી.
૧૨.	શ્રી. બી. એમ. કૉલેજ ઑફ ફાર્મસી, અમદાવાદ	—	—

પરિશિષ્ટ "૩"

પ્રા. એસ. બી. વોરાના પ્રશ્ન ક્રમાંક ૨ અંગે કાર્યાલયને ઉપલબ્ધ થયેલી માહિતી

ક્રમાંક કૉલેજનાં નામ

૧. પટેલ જે. બી. રૂદેલવાલા આર્ટ્સ અને પટેલ એ. એમ. રૂદેલવાલા કૉમર્સ કૉલેજ, બોરસદ
૨. બી. પી. બ્રહ્મભટ્ટ આર્ટ્સ અને એમ. એચ. ગુરુ કૉમર્સ કૉલેજ, ઊંઝા
૩. કૉલેજ ઑફ એજ્યુકેશન, પાટણ
૪. સી. યુ. શાહ સાયન્સ કૉલેજ, અમદાવાદ-૧૪
૫. એન. સી. ઝોડીવાલા કૉમર્સ કૉલેજ, અમદાવાદ
૬. સિટી લૉ કૉલેજ, અમદાવાદ
૭. શ્રીમતી બી. સી. જલુંધવાલા કૉલેજ ઑફ એજ્યુકેશન, ખંભાત
૮. સી. એન્ડ એસ. એચ. દેસાઈ આર્ટ્સ અને એચ. કે. દોશી કૉમર્સ કૉલેજ, ખાવાસિનોર
૯. રજની પારેખ આર્ટ્સ અને શ્રી. કે. બી. કૉમર્સ કૉલેજ, ખંભાત
૧૦. એમ. એન. કૉલેજ, વીસનગર
૧૧. સી. યુ. શાહ કૉમર્સ કૉલેજ, અમદાવાદ-૧૪
૧૨. પ્રભુદાસ ઠક્કર આર્ટ્સ અને સાયન્સ કૉલેજ, અમદાવાદ-૭
૧૩. ડી. ડી. દેસાઈ ઈન્સ્ટિટ્યૂટ ઑફ ટેકનોલોજી, નડિયાદ
૧૪. શેઠ આર. એ. કૉલેજ ઑફ સાયન્સ, અમદાવાદ-૧
૧૫. એચ. એલ. કૉલેજ ઑફ કૉમર્સ, અમદાવાદ-૯
૧૬. સાબરમતી આર્ટ્સ અને કૉમર્સ કૉલેજ, અમદાવાદ-૫
૧૭. મ્યુનિસિપલ આર્ટ્સ એન્ડ કૉમર્સ કૉલેજ, મહેસાણા
૧૮. ગુજરાત કૉલેજ, અમદાવાદ.

પરિશિષ્ટ "૪"

ઉત્તર ૩ : (ખ) ચાલુ સત્રમાં સમાજવિદ્યા ભવન અને ભાષા-ભવનના શિક્ષકોના અઠવાડિક તાસની સંખ્યા.

૧. સમાજવિદ્યા ભવન

ક્રમાંક	શિક્ષકનું નામ	બપોરના વર્ગો				સાંજના વર્ગો			
		કુલ વ્યાખ્યાનો અઠવાડિક સોંપેલાં	કુલ ટ્યુટોરિયલ્સ	કુલ આપ્યાં પહેલું સત્ર	કુલ આપ્યાં બીજું સત્ર	કુલ વ્યાખ્યાનો અઠવાડિક સોંપેલાં	કુલ ટ્યુટોરિયલ્સ	કુલ આપ્યાં પહેલું સત્ર	કુલ આપ્યાં બીજું સત્ર
	ઇતિહાસ								
૧.	ડૉ. આર. કે. ધારૈયા પાંચ પીએચ.ડી. વિદ્યાર્થીઓના ગાઈડ	૩	૨	૪૧	૪૪	૨	—	૧૮	૨૦
૨.	શ્રી. આર. એલ. રાવલ	૪	૨	૬૪	૫૮	૨	—	૨૬	૨૭
	અર્થશાસ્ત્ર								
૧.	પ્રો. એમ. પી. ભટ્ટ બે પીએચ.ડી. વિદ્યાર્થીઓના ગાઈડ	૩	૩	૪૩	૩૯	૧	—	૬	૬
૨.	શ્રી. જે. એલ. ધોળકિયા	૨	૧	૩૦	૨૫	૧	—	૧૧	૭
૩.	શ્રી. જે. આઈ. લાલીવાલા	૫	૧	૪૪	૪૧	૧	—	૧૦	૪
૪.	ડૉ. એચ. વી. સુથાર	૩	૧	૨૬	૨૫	૧	—	૧૧	૧૧
૫.	શ્રી. પી. કે. દવે	૩	૨	૫૨	૪૮	૧	—	૧૦	૯
૬.	શ્રી. વી. પી. ભારદ્વાજ	૫	૧	૭૭	૭૭	૧	—	૧૧	૯
	સમાજશાસ્ત્ર								
૧.	ડૉ. તારા પટેલ પીએચ.ડી. વિદ્યાર્થીનાં ગાઈડ પણ છે.	૫	૧	૪૭	૬૧	—	—	—	—
૨.	ડૉ. વી. પી. શાહ	૩	૧	૧૧૨	૯૬	૩	૧	૩૭	૩૪
૩.	શ્રીમતી ઉષા કન્હારે	૨	૧	૩૮	૪૯	૨	૧	૩૧	૩૩
૪.	શ્રી. ઈ. જે. મશીહી	૨	૨	૪૧	૪૩	૨	૧	૨૬	૩૨
૫.	શ્રી. ડી. બી. દેસાઈ	૪	—	૩૪	૫૦	—	—	—	—
૬.	શ્રી. એ. આર. શાહ	૪	૪	—	૧૬	—	—	—	—

ઉપરના શિક્ષકો માસ્ટર થિસિસના વિદ્યાર્થીઓના ગાઈડ પણ છે.

૨૬૬ (પુનર્મુદ્રણ) :: તા. ૨૨/૧૧/૬૨-૧૫-૧૨-૬૨

ક્રમાંક	શિક્ષકનું નામ	બપોરના વર્ગો				સાંજના વર્ગો			
		કુલ વ્યાખ્યાનો	કુલ ટ્યુટોરિયલ્સ	કુલ આપ્યાં		કુલ વ્યાખ્યાનો	કુલ ટ્યુટોરિયલ્સ	કુલઆપ્યાં	
		અઠવાડિક સોંપેલાં		પહેલું સત્ર	બીજું સત્ર	અઠવાડિક સોંપેલાં		પહેલું સત્ર	બીજું સત્ર
	રાજ્યનીતિશાસ્ત્ર								
૧.	પ્રો. ડી. એન. પાઠક પીએચ.ડી.ના ગાઈડ પણ છે.	૩	૧	૪૪	૪૬	—	—	—	—
૨.	શ્રી. એમ. જી. પારેખ	૪	૧	૬૫	૬૬	—	—	—	—
૩.	શ્રી. કે. ડી. દેસાઈ	૪	૧	૬૦	૭૨	૧	—	૧૪	૨૨
૪.	શ્રી. પી. એન. શેઠ	૪	૧	૬૬	૬૫	૧	—	—	૧૫
૫.	શ્રી. એમ. ટી. દેસાઈ	૨	—	૧૩	—	૧	—	૨૭	—
૬.	શ્રી. જે. કે. પટેલ	૩	૧	૪૫	૪૭	—	—	—	—
	એમ.એલ.ડબ્લ્યુ.								
૧.	ડૉ. પરેશ મજમુદાર	૪	૧	૭૪	૪૯	—	—	—	—
૨.	શ્રી. વી. કે. ચાવડા	૫	૨	૮૩	૭૩	—	—	—	—
૩.	શ્રીમતી જે. બી. ઠાકોર	૬	૩	૩૨	૭૨	—	—	—	—
૪.	શ્રી. ડી. એમ. ધોળકિયા વિદ્યાર્થીઓના ફિલ્ડ વર્કનું સુપરવિઝન પણ કરે છે.	૬	—	૩૪	૪૮	—	—	—	—

૨. ભાષા-ભવન

ક્રમાંક	શિક્ષકનું નામ	બપોરના વર્ગો				સાંજના વર્ગો			
		કુલ વ્યાખ્યાનો અઠવાડિક સોંપેલાં	કુલ ટ્યુટોરિયલ્સ અઠવાડિક સોંપેલાં	કુલ આપ્યાં પહેલું સત્ર	કુલ આપ્યાં બીજું સત્ર	કુલ વ્યાખ્યાનો અઠવાડિક સોંપેલાં	કુલ ટ્યુટોરિયલ્સ અઠવાડિક સોંપેલાં	કુલ આપ્યાં પહેલું સત્ર	કુલ આપ્યાં બીજું સત્ર
	અંગ્રેજી								
૧.	પ્રો. કે. આર. ચંદ્રશેખરન	૩	૧	૧૯	૪૫	૧	—	૭	૧૨
૨.	શ્રી. ડી. એન. મહેતા	૬	૩	૨૨	૨૨	૩	—	૩૦	૩૦
૩.	શ્રી. બી. સિંધ	૫	૪	૪૪	૩૯	૩	—	૨૫	૨૪
	ગુજરાતી								
૪.	પ્રો. એ. એમ. રાવલ	૫	—	૫૭	૪૨	૨	—	૨૪	૨૬
૫.	ડૉ. આર. જે. જોશી	૪	—	૪૨	૪૯	૩	—	૩૩	૩૫
૬.	શ્રી. એ. એલ. બ્રહ્મભટ્ટ	૪	૧	૫૬	૪૮	૪	—	૩૯	૪૦
	હિંદી								
૭.	ડૉ. એ. એસ. નાગર	૫	૧	૭૨	૫૮	૨	—	૨૦	૧૯
૮.	શ્રી. બી. એસ. પટેલ	૫	૧	૬૫	૬૫	૩	—	૩૧	૩૩
	ભાષાવિજ્ઞાન								
૯.	પ્રો. એચ. સી. ભાયાણી	૬	—	૫૮	૫૦	૧	—	૭	૯
૧૦.	ડૉ. વાય. ડી. વ્યાસ	૫	—	૫૬	૫૨	૨	—	૨૧	૨૮
	પશિયન								
૧૧.	ડૉ. સી. આર. નાયક	૭	—	૫૫	૨૯	—	—	—	—
	સંસ્કૃત								
૧૨.	ડૉ. ઈ. એ. સોલોમન	૬	—	૬૦	૯૨	૧	—	૧૦	૧૩
૧૩.	ડૉ. જે. એમ. શુકલ	૬	—	૧૧	૬૫	૧	—	૧૦	૧૨
૧૪.	ડૉ. ટી. એસ. નાન્દી	૭	—	૭૭	૮૭	૧	—	૧૦	૧૨
	પ્રાકૃત અને પાલિ								
૧૫.	ડૉ. કે. આર. ચંદ્રા	૯ (પહેલા સત્રમાં) ૧૦ (બીજા સત્રમાં)	—	૯૦	૧૦૯	—	—	—	—

પરિશિષ્ટ "૫"

પ્રા. એસ. બી. વોરાના પ્રશ્ન ક્રમાંક ૫ અંગે કાર્યાલયને ઉપલબ્ધ થયેલ માહિતી

ક્રમાંક કૉલેજનાં નામ

૧. શેઠ એમ. એન. સાયન્સ અને શ્રી અને શ્રીમતી પી. કે. કોટાવાલા આર્ટ્સ કૉલેજ, પાટણ
૨. તોલાની કૉલેજ ઑફ આર્ટ્સ અને સાયન્સ, આદિપુર
૩. આઈ. વી. પટેલ કૉલેજ ઑફ કૉમર્સ, નડિયાદ
૪. એન. સી. બોડીવાલા કૉમર્સ કૉલેજ, અમદાવાદ
૫. બોરસદ સાયન્સ અને લૉ કૉલેજ, બોરસદ
૬. ભવન્સ જશોદાબહેન કૉલેજ ઑફ કૉમર્સ, ડાકોર
૭. કલોલ મ્યુનિસિપલ આર્ટ્સ અને સાયન્સ કૉલેજ, કલોલ
૮. પ્રભુદાસ ઠક્કર આર્ટ્સ અને સાયન્સ કૉલેજ, અમદાવાદ-૭
૯. એમ. જી. સાયન્સ ઈન્સ્ટિટ્યૂટ, અમદાવાદ
૧૦. પોપલ્સ એજ્યુકેશન સોસાયટી કૉમર્સ કૉલેજ, ભૂજ
૧૧. મલુંધા આર્ટ્સ અને કૉમર્સ કૉલેજ, મલુંધા
૧૨. નગરપંચાયત આર્ટ્સ અને કૉમર્સ કૉલેજ, ડીસા
૧૩. એસ. ડી. આર્ટ્સ અને બી. આર. કૉમર્સ કૉલેજ, માણસા
૧૪. સાબરમતી આર્ટ્સ અને કૉમર્સ કૉલેજ, અમદાવાદ-૧
૧૫. શાહ ચંદુલાલ કસ્તૂરચંદ મ્યુનિસિપલ કૉમર્સ કૉલેજ, કલોલ
૧૬. સી. એન. પી. એફ. આર્ટ્સ કૉલેજ એન્ડ ડી. એન. સાયન્સ કૉલેજ, ડભોઈ
૧૭. બનાસકાંઠા આર્ટ્સ એન્ડ સાયન્સ કૉલેજ, પાલનપુર
૧૮. એમ. બી. કૉલેજ ઑફ કૉમર્સ એન્ડ શ્રી ગોસ્વામી એમ. નવલલાલજી આર્ટ્સ કૉલેજ, દહેગામ
૧૯. બી. સી. જલુંધવાલા સાયન્સ કૉલેજ, ખંભાત
૨૦. સરકારી દંત મહાવિદ્યાલય અને રુગ્ણાલય, અમદાવાદ
૨૧. કૉમર્સ કૉલેજ, ડભોઈ
૨૨. જે. એન્ડ જે. કૉલેજ ઑફ સાયન્સ, નડિયાદ
૨૩. યુનિ ટ્રસ્ટ સૂરજબા મહિલા આર્ટ્સ કૉલેજ, નડિયાદ.

પરિશિષ્ટ " ૬ "

આચાર્ય શ્રી. નટુભાઈ આર. ઠક્કરના પ્રશ્ન અંગેની માહિતી

ક્રમાંક	કૉલેજનું નામ	વિદ્યા-શાખાનું નામ	૧૯૬૯--૭૦ પ્રી-યુનિ. કક્ષાએ વિદ્યાર્થી-સંખ્યા	૧૯૬૯--૭૦ કૉલેજની કુલ વિદ્યાર્થી-સંખ્યા	૧૯૭૦--૭૧ પ્રી-યુનિ. કક્ષાએ વિદ્યાર્થી-સંખ્યા	૧૯૭૦--૭૧ કૉલેજની કુલ વિદ્યાર્થી-સંખ્યા	૧૯૭૧--૭૨ પ્રી-યુનિ. કક્ષાએ વિદ્યાર્થી-સંખ્યા	૧૯૭૧--૭૨ કૉલેજની કુલ વિદ્યાર્થી-સંખ્યા
૧	૨	૩	૪	૫	૬	૭	૮	૯
૧.	એલ. ડી. આર્ટ્સ કૉલેજ, અમદાવાદ		૧૭૦	૭૭૪	૧૬૨	૮૩૦	૧૬૨	૮૫૧
૨.	સી. બી. પટેલ આર્ટ્સ કૉલેજ, નડિયાદ		૧૪૭	૬૦૧	૧૪૬	૫૯૧	૧૯૧	૬૨૩
૩.	ગુજરાત લૉ સોસાયટી આર્ટ્સ કૉલેજ, અમદાવાદ		૨૨૦	૭૮૪	૧૩૦	૬૭૪	૧૭૫	૬૯૫
૪.	એચ. કે. આર્ટ્સ કૉલેજ, અમદાવાદ		૩૮૫	૧૫૦૦	૪૩૨	૧૫૦૦	૪૫૭	૧૬૧૮
૫.	સ્વામિનારાયણ આર્ટ્સ કૉલેજ, અમદાવાદ		૧૯૫	૭૫૪	૧૩૯	૬૭૩	૧૫૫	૬૫૦
૬.	બી. ડી. આર્ટ્સ કૉલેજ, અમદાવાદ	વિનયન	૩૨૯	૧૫૦૦	૩૩૦	૧૪૬૧	૩૩૦	૧૨૫૦
૬-એ.	બી. ડી. સાયન્સ કૉલેજ, અમદાવાદ	વિજ્ઞાન	૭૧		૩૬		૩	૧૫
૭.	એસ. વી. આર્ટ્સ કૉલેજ, અમદાવાદ		૪૩૪	૧૪૦૮	૨૭૨	૧૩૧૨	૩૧૨	૧૨૦૧
૮.	સિટી આર્ટ્સ કૉલેજ, અમદાવાદ		૩૩૦	૯૮૦	૨૩૦	૯૦૯	૩૭૩	૯૨૪
૯.	આર્ટ્સ કૉલેજ, સંખેડા		૮૦	૨૧૮	૪૪	૨૧૬	૭૦	૨૧૭
૧૦.	નવગુજરાત આર્ટ્સ કૉલેજ, અમદાવાદ		૪૦૩	૧૩૭૫	૩૮૭	૧૫૦૦	૪૬૦	૧૫૭૨

૧	૨	૩	૪	૫	૬	૭	૮	૯
૧૧.	ટી. સી. કાપડિયા આર્ટ્સ કૉલેજ, બોરેલી		૫૮	૧૭૭	૫૧	૧૯૭	૫૬	૧૯૦
૧૨.	અમદાવાદ આર્ટ્સ કૉલેજ, અમદાવાદ		૧૧૦	૪૧૦	૧૧૦	૪૨૫	૧૨૧	૪૬૭
૧૩.	યુનિ ટ્રસ્ટ સૂરજબા મહિલા આર્ટ્સ કૉલેજ, નડિયાદ		૯૨	૨૫૬	૬૨	૨૫૨	૫૭	૨૩૧
૧૪.	જી. એલ. એસ. આર્ટ્સ કૉલેજ ફૉર ગર્લ્સ, અમદાવાદ		૨૪૫	૭૭૩	૧૯૪	૭૫૧	૨૩૩	૭૬૩
૧૫.	વિવેકાનંદ આર્ટ્સ કૉલેજ, અમદાવાદ		૨૦૦	૫૩૭	૨૧૦	૭૫૮	૨૫૦	૮૦૫
૧૬.	ગુજરાત કૉલેજ, અમદાવાદ	વિનયન વિજ્ઞાન	૧૦૫ ૨૬૩	૧૨૪૧	૯૪ ૨૯૭	૧૨૩૨	૧૦૦ ૨૧૩	૧૦૭૪
૧૭.	એમ. એન. કૉલેજ, વીસનગર	વિનયન વિજ્ઞાન	૧૦૨ ૧૫૦	૧૦૮૫	૯૩ ૧૯૩	૧૦૭૨	૧૧૮ ૨૨૬	૧૧૦૭
૧૮.	આર. આર. લાલન કૉલેજ, ભૂજ	વિનયન વિજ્ઞાન	૧૨૬ ૫૬	૫૬૧	૬૨ ૩૪	૫૧૪	૯૩ ૩૦	૪૭૫
૧૯.	સેન્ટ ઝેવિયર્સ કૉલેજ, અમદાવાદ	વિનયન વિજ્ઞાન	૨૦૬ ૩૪૫	૧૫૦૦	૧૮૩ ૩૧૧	૧૧૦૦	૨૨૬ ૩૭૭	૧૬૫૦
૨૦.	સી. એન. પટેલ ફરતી કૂઈવાળા આર્ટ્સ કૉલેજ એન્ડ ઉભોઈ નગરપાલિકા સાયન્સ કૉલેજ, ઉભોઈ	વિનયન વિજ્ઞાન	૧૧૦ ૧૧૦	૭૨૪	૮૬ ૧૦૭	૭૦૯	૪૨ ૭૨	૫૬૯
૨૧.	શેઠ એમ. એન. સાયન્સ એન્ડ શ્રી એન્ડ શ્રીમતી પી. કે. કોટાવાલા આર્ટ્સ કૉલેજ, પાટણ	વિનયન વિજ્ઞાન	૧૬૩ ૧૬૫	૧૦૬૩	૧૧૧ ૧૬૪	૧૦૦૧	૭૨ ૧૪૧	૯૩૩
૨૨.	યુ. પી. આર્ટ્સ અને શ્રીમતી એમ. જી. પંચાલ સાયન્સ કૉલેજ, પિલવાઈ	વિનયન વિજ્ઞાન	૭૦ ૧૧૦	૬૫૬	૪૧ ૯૮	૫૬૭	૭૨ ૧૧૭	૪૪૭
૨૩.	શેઠ પી. ટી. આર્ટ્સ એન્ડ સાયન્સ કૉલેજ, ગોધરા	વિનયન વિજ્ઞાન	૧૩૬ ૧૨૪	૮૨૧	૯૪ ૮૪	૬૯૧	૭૦ ૭૯	૫૮૩
૨૪.	કલોલ મ્યુનિસિપલ આર્ટ્સ એન્ડ સાયન્સ કૉલેજ, કલોલ	વિનયન વિજ્ઞાન	૧૨૩ ૪૫	૫૦૦	૭૪ ૬૨	૫૨૫	૧૦૩ ૫૪	૫૧૩

૧	૨	૩	૪	૫	૬	૭	૮	૯
૨૫.	તોલાની કૉલેજ ઑફ આર્ટ્સ ઍન્ડ સાયન્સ, આદિપુર	વિનયન વિજ્ઞાન	૮૧ ૨૬	૨૭૭	૮૦ ૨૫	૨૯૦	૭૯ ૨૧	૩૯૩
૨૬.	ભવન્સ આર્ટ્સ અને સાયન્સ કૉલેજ, ડાકોર	વિનયન વિજ્ઞાન	૨૪૨ ૧૧૩	૧૦૯૦	૬૧ ૮૩	૮૦૫	૮૫ ૯૩	૬૮૪
૨૭.	પ્રભુદાસ ઠક્કર કૉલેજ, અમદાવાદ	વિનયન વિજ્ઞાન	૧૨ ૧૧	૮૮	૨૩ ૧૧	૧૫૪	૬૨ ૧૯	૨૦૪
૨૮.	નટવરસિંહજી આર્ટ્સ અને સાયન્સ કૉલેજ, છોટાઉદેપુર	વિનયન વિજ્ઞાન	૭૧ ૫૧	૨૯૧	૩૭ ૩૨	૨૮૨	૬૦ ૨૫	૨૯૭
૨૯.	આર્ટ્સ અને સાયન્સ કૉલેજ. ભાદરણ	વિનયન વિજ્ઞાન	૨૪ ૫૦	૨૧૬	૨૭ ૪૯	૨૩૮	૨૯ ૪૧	૨૧૧
૩૦.	બનાસકાંઠા આર્ટ્સ અને સાયન્સ કૉલેજ, પાલનપુર	વિનયન વિજ્ઞાન	૧૧૦ ૬૭	૫૦૭	૧૧૫ ૬૫	૫૩૨	૯૬ ૬૭	૫૨૫
૩૧.	લુણાવાડા આર્ટ્સ અને સાયન્સ કૉલેજ, લુણાવાડા	વિનયન વિજ્ઞાન	૭૯ ૪૨	૪૧૫	૫૭ ૩૭	૪૦૩	૮૫ ૪૫	૪૧૦
૩૨.	શ્રી. આર. કે. પરીખ આર્ટ્સ ઍન્ડ શ્રી. એમ. કે. પટેલ કૉમર્સ કૉલેજ, પેટલાદ	—		—		વિનયન વાણિજ્ય	૮૩ ૨૨૬	૮૦૧
૩૨-એ.	આર. કે. પરીખ આર્ટ્સ અને સાયન્સ કૉલેજ, પેટલાદ	વિનયન વિજ્ઞાન	૧૬૪ ૬૨	૭૧૩	વિનયન ૮૯ વિજ્ઞાન ૫૭	૬૫૯	—	
૩૨-બી.	કૉમર્સ કૉલેજ, પેટલાદ				વાણિજ્ય ૧૩૧	૧૭૪	—	
૩૩.	રજની પારેખ આર્ટ્સ અને કૉમર્સ કૉલેજ, ખંભાત	વિનયન વાણિજ્ય	૬૩ ૧૨૬	૪૬૯	૪૦ ૮૬	૫૦૨	૫૬ ૧૨૫	૫૨૩
૩૪.	શ્રી એસ. કે. શાહ ઍન્ડ શ્રીકૃષ્ણ ઓ. એમ. આર્ટ્સ ઍન્ડ એચ. એસ. શાહ કૉમર્સ કૉલેજ, મોડાસા	વિનયન વાણિજ્ય	૧૭૫ ૧૪૮	૭૪૯	૧૪૩ ૧૧૧	૮૩૭	૨૦૯ ૧૮૯	૧૦૧૮
૩૫.	શેઠ એચ. પી. આર્ટ્સ ઍન્ડ તલોદ સહકારી મંડળી કૉમર્સ કૉલેજ, તલોદ				વિનયન ૬૭ વાણિજ્ય ૫૫	૭૧૪	૯૯ ૯૬	૪૬૧
૩૫-એ.	શેઠ એચ. પી. આર્ટ્સ ઍન્ડ એસ. એમ. પંચાલ સાયન્સ કૉલેજ, તલોદ	વિનયન વિજ્ઞાન	૧૨૫ ૫૭	૬૧૩				
૩૬.	સૈફી જ્યુબિલી આર્ટ્સ ઍન્ડ કૉમર્સ કૉલેજ, સિદ્ધપુર	વિનયન વાણિજ્ય	૫૯ ૧૧૦	૪૭૬	૪૫ ૯૫	૪૨૧	૬૪ ૧૨૪	૪૫૫

૧	૨	૩	૪	૫	૬	૭	૮	૯
૩૭.	સરસપુર આર્ટ્સ અને કૉમર્સ કૉલેજ, અમદાવાદ	વિનયન વાણિજ્ય	૭૫ ૨૫	૨૬૧	૪૭ ૧૬	૨૧૫	૧૬૩ ૧૭૯	૭૭૮
૩૮.	શ્રીમતી આર. ડી. શાહ આર્ટ્સ અને શ્રીમતી વી. ડી. શાહ કૉમર્સ કૉલેજ, ધોળકા	વિનયન વાણિજ્ય	૬૮ ૬૬	૩૫૨	૩૮ ૮૩	૩૫૪	૫૦ ૫૮	૩૧૩
૩૯.	સી. એન. આર્ટ્સ અને બી. ડી. કૉમર્સ કૉલેજ, કડી	વિનયન વાણિજ્ય	૬૯ ૭૬	૩૧૪	૩૮ ૬૦	૩૧૪	૭૦ ૮૬	૩૮૩
૪૦.	યુવરાજ સુભગસિંહજી આર્ટ્સ અને કૉમર્સ કૉલેજ, દેવગઢબારિયા	વિનયન વાણિજ્ય	૯૦ ૭૪	૩૧૪	૬૮ ૫૫	૩૪૯	૫૩ ૫૧	૩૭૦
૪૧.	કે. કે. કૉલેજ ઑફ આર્ટ્સ અને કૉમર્સ, ધંધુકા	વિનયન વાણિજ્ય	૫૩ ૮૫	૩૯૧	૫૭ ૯૭	૪૩૬	૫૧ ૬૭	૪૧૪
૪૨.	શ્રીમતી એચ. સી. પટેલ કંડારી આર્ટ્સ અને કૉમર્સ કૉલેજ, મિયાગામ–કરજણ	વિનયન વાણિજ્ય	૩૦ ૮૬	૨૫૦	૩૨ ૯૩	૩૧૧	૪૨ ૧૦૫	૩૬૦
૪૩.	શાહ કે. એસ. આર્ટ્સ એન્ડ શ્રી. વી. એમ. પારેખ કૉમર્સ કૉલેજ, કપડવંજ	વિનયન વાણિજ્ય	૯૦ ૭૫	૫૪૪	૯૯ ૬૬	૫૫૬	૭૨ ૯૮	૫૫૫
૪૪.	ભક્ત વલ્લભ ધોળા આર્ટ્સ અને કૉમર્સ કૉલેજ, અમદાવાદ	વિનયન વાણિજ્ય	૫૪ ૧૬૧	૬૩૩	૫૯ ૧૧૮	૬૦૨	૬૮ ૧૨૩	૫૧૬
૪૫.	દેસાઈ સી. એમ. આર્ટ્સ અને કૉમર્સ કૉલેજ, વીરમગામ	વિનયન વાણિજ્ય	૫૨ ૯૮	૩૭૭	૬૧ ૧૦૩	૫૧૪	૭૮ ૧૧૯	૫૫૫
૪૬.	પટેલ જે. બી. રૂદેલવાલા આર્ટ્સ એન્ડ પટેલ એ. એમ. રૂદેલવાલા કૉમર્સ કૉલેજ, બોરસદ	વિનયન વાણિજ્ય	૯૦ ૧૧૦	૪૫૦	૩૯ ૧૦૭	૪૬૭	૬૯ ૧૨૪	૪૬૬
૪૭.	આર્ટ્સ અને કૉમર્સ કૉલેજ, ખેડા	વિનયન વાણિજ્ય	૧૧૧ ૧૧૦	૪૨૧	૩૦ ૬૩	૩૨૪	૩૯ ૯૨	૩૧૩
૪૮.	નવજીવન આર્ટ્સ અને કૉમર્સ કૉલેજ, દાહોદ	વિનયન વાણિજ્ય	૧૦૧ ૧૭૦	૫૯૪	૧૦૭ ૧૩૩	૬૬૭	૯૨ ૧૩૪	૬૭૨
૪૯.	મ્યુનિસિપલ આર્ટ્સ એન્ડ કૉમર્સ કૉલેજ, મહેસાણા	વિનયન વાણિજ્ય	૧૧૦ ૧૭૦	૭૨૮	૧૦૦ ૧૮૦	૮૧૭	૧૨૫ ૨૩૫	૯૨૧
૫૦.	શેઠ આર. એ. કૉલેજ ઑફ આર્ટ્સ અને કૉમર્સ કૉલેજ, અમદાવાદ	વિનયન વાણિજ્ય	૨૦૦ ૨૧૫	૯૪૩	૧૩૯ ૧૭૧	૯૩૯	૧૯૪ ૧૭૦	૧૦૦૮

૧	૨	૩	૪	૫	૬	૭	૮	૯
૫૧.	બી. પી. બ્રહ્મભટ્ટ આર્ટ્સ અને એમ. એચ. ગુરુ કૉમર્સ કૉલેજ, ઊંઝા	વિનયન વાણિજ્ય	૭૭ ૧૧૦	૩૭૯	૪૦ ૧૦૪	૪૬૯	૮૬ ૯૮	૫૦૬
૫૨.	એસ. એસ. મહેતા આર્ટ્સ ઍન્ડ એમ. એમ. પટેલ કૉમર્સ કૉલેજ, હિંમતનગર	વિનયન વાણિજ્ય	૧૩૯ ૧૩૯	૬૭૧	૧૦૫ ૮૦	૬૩૦	૧૨૦ ૧૧૮	૬૨૫
૫૩.	શેઠ સૂરજી વલ્લભદાસ આર્ટ્સ અને કૉમર્સ કૉલેજ, માંડવી	વિનયન વાણિજ્ય	૨૮ ૧૪	૨૯૪	૩૪ ૩૮	૨૮૧	૩૬ ૩૨	૨૬૨
૫૪.	સહજાનંદ આર્ટ્સ અને કૉમર્સ કૉલેજ, અમદાવાદ	વિનયન વાણિજ્ય	૫૪ ૩૬	૩૩૮	૪૪ ૯૫	૫૪૪	૫૫ ૧૨૫	૬૨૭
૫૫.	એમ. બી. કૉલેજ ઑફ કૉમર્સ ઍન્ડ જી. એમ. નવલલાલજી આર્ટ્સ કૉલેજ, દહેગામ	વિનયન વાણિજ્ય	૫૩ ૪૮	૨૭૪	૪૨ ૩૨	૨૬૬	૫૪ ૫૩	૨૭૭
૫૬.	સાબરમતી આર્ટ્સ અને કૉમર્સ કૉલેજ, અમદાવાદ	વિનયન વાણિજ્ય	૪૪ ૭૦	૨૫૦	૬૦ ૬૫	૩૩૧	૮૦ ૮૦	૪૪૧
૫૭.	વડનગર આર્ટ્સ અને કૉમર્સ કૉલેજ, વડનગર	વિનયન વાણિજ્ય	૩૬ ૨૯	૧૧૨	૫૨ ૩૦	૨૦૦	૩૩ ૪૬	૧૯૬
*૫૮.	આર્ટ્સ અને કૉમર્સ કૉલેજ, ગિરધરનગર	વિનયન વાણિજ્ય	૭૦ ૫૫	૨૪૨	૪૬ ૨૮	૨૧૫	૪૭ ૨૪	૨૧૬
૫૯.	એસ. ડી. આર્ટ્સ ઍન્ડ બી. આર. કૉમર્સ કૉલેજ, માણસા	વિનયન વાણિજ્ય	૩૨ ૯૩	૨૬૮	૩૯ ૧૧૧	૩૨૦	૪૩ ૧૧૭	૩૯૭
૬૦.	મહુધા આર્ટ્સ અને કૉમર્સ કૉલેજ, મહુધા	વિનયન વાણિજ્ય	૩૦ ૮૦	૧૫૫	૨૬ ૫૮	૨૧૦	૩૯ ૬૨	૨૫૯
૬૧.	નગરપંચાયત આર્ટ્સ અને કૉમર્સ કૉલેજ, ડીસા	વિનયન વાણિજ્ય	૨૯ ૩૭	૬૬	૪૮ ૪૯	૧૪૮	૩૧ ૪૬	૧૯૦
૬૨.	સી. ઍન્ડ એસ. એચ. દેસાઈ આર્ટ્સ ઍન્ડ શ્રીમતી એલ. કે. એલ. દોશી કૉમર્સ કૉલેજ, બાલાસિનોર	વિનયન વાણિજ્ય	૬૩ ૮૯	૧૨૫	૪૩ ૫૯	૨૩૦	૭૦ ૬૩	૩૦૪
૬૩.	ગવર્નમેન્ટ આર્ટ્સ અને કૉમર્સ કૉલેજ, ગાંધીનગર	—		વિનયન વાણિજ્ય	૫૦ ૭૪	૩૦૪	૬૪ ૮૬	૩૮૩

* કૉલેજ બંધ થઈ ગઈ છે.

૧	૨	૩	૪	૫	૬	૭	૮	૯
૬૪.	આર્ટ્સ અને કૉમર્સ કૉલેજ, ઈડર	--		વિનયન વાણિજ્ય	૭૫ ૭૬	૨૨૦	૬૦ ૮૧	૨૮૦
૬૫.	એમ. જી. સાયન્સ ઈન્સ્ટિટ્યૂટ, અમદાવાદ		૪૮૬	૧૫૦૦	૪૫૯	૧૫૦૦	૫૦૦	૧૬૫૦
૬૬.	આર. કે. પરીખ સાયન્સ કૉલેજ, પેટલાદ		(આર્ટ્સ ઍન્ડ સાયન્સ કૉલેજ તરીકે હતી.)				૫૨	૧૭૭
૬૭.	જે. ઍન્ડ જે. સાયન્સ કૉલેજ, નડિયાદ		૩૫૦	૧૪૧૦	૨૨૦	૧૧૪૩	૨૯૨	૧૧૨૫
૬૮.	સ્વામિનારાયણ સાયન્સ કૉલેજ, અમદાવાદ		૩૬૮	૧૧૪૨	૨૮૩	૧૦૪૬	૨૬૨	૮૬૯
૬૯.	બી. ટી. સાયન્સ કૉલેજ, અમદાવાદ		(આર્ટ્સ અને સાયન્સ કૉલેજ તરીકે હતી.)				૩	૧૫
૭૦.	સર પી. ટી. સાયન્સ કૉલેજ, મોડાસા		૧૬૦	૪૯૬	૧૩૫	૪૩૫	૧૪૨	૪૦૩
૭૧.	શેઠ એલ. એચ. સાયન્સ કૉલેજ, માણસા		૫૯	૨૪૭	૭૭	૨૬૨	૯૫	૨૮૫
૭૨.	શ્રીમતી એસ. એમ. પંચાલ સાયન્સ કૉલેજ, તલોદ		(આર્ટ્સ અને સાયન્સ કૉલેજ તરીકે હતી.)		૫૮	૨૬૯	૬૮	૨૨૫
૭૩.	શ્રીમતી બી. સી. જે. સાયન્સ કૉલેજ, ખંભાત		૭૦	૨૩૧	૮૪	૨૪૭	૯૦	૨૫૧
૭૪	પારેખ બ્રધર્સ સાયન્સ કૉલેજ, કપડવંજ		૮૩	૨૭૦	૬૩	૨૨૬	૬૯	૧૯૭
૭૫.	સાયન્સ કૉલેજ, કડી		૫૬	૧૮૦	૫૭	૧૮૮	૮૦	૨૧૫
૭૬.	સી. યુ. શાહ સાયન્સ કૉલેજ, અમદાવાદ		૪૦૦	૧૦૬૫	૩૬૦	૧૦૪૦	૩૪૫	૯૫૩
૭૭.	શેઠ આર. એ. સાયન્સ કૉલેજ, અમદાવાદ		૫૦૦	૧૪૮૯	૫૩૫	૧૪૮૮	૫૮૫	૧૬૨૦
૭૮.	અમદાવાદ સાયન્સ કૉલેજ, અમદાવાદ		૪૭૬	૧૫૦૦	૪૯૦	૧૫૦૦	૫૧૯	૧૫૪૩
૭૯.	ગવર્નમેન્ટ સાયન્સ કૉલેજ, ગાંધીનગર		—	—	૪૮	૧૧૯	૭૧	૧૭૮

૧	૨	૩	૪	૫	૬	૭	૮	૯
૮૦.	એચ. એલ. કૉમર્સ કૉલેજ, અમદાવાદ		૪૧૫	૧૫૦૦	૪૭૭	૧૪૯૮	૫૦૩	૧૫૫૦
૮૧.	એચ. એ. કૉમર્સ કૉલેજ, અમદાવાદ		૩૭૬	૧૪૯૮	૪૦૩	૧૫૦૦	૪૪૪	૧૫૫૦
૮૨.	સરદાર વલ્લભભાઈ કૉમર્સ કૉલેજ, અમદાવાદ		૫૪૭	૧૫૦૦	૪૯૦	૧૪૯૬	૫૦૦	૧૪૧૫
૮૩.	આઈ. વી. પટેલ કૉમર્સ કૉલેજ, નડિયાદ		૪૯૨	૧૧૯૦	૩૮૨	૧૧૯૩	૫૦૦	૧૨૭૫
૮૪.	સિટી કૉમર્સ કૉલેજ, અમદાવાદ		૪૭૯	૧૫૦૦	૫૧૧	૧૪૯૦	૫૨૨	૧૫૫૪
૮૫.	સી. યુ. શાહ કૉમર્સ કૉલેજ, અમદાવાદ		૩૮૩	૭૩૪	૩૩૬	૯૩૭	૪૯૨	૧૨૦૫
૮૬.	કૉમર્સ કૉલેજ, ડભોઈ		૧૯૬	૨૮૬	૨૦૦	૪૧૬	૧૬૫	૪૧૯
૮૭.	એચ. કે. કૉમર્સ કૉલેજ, અમદાવાદ		૧૧૦	૨૦૦	૬૧	૧૩૦	૧૬૦	૩૦૫
૮૮.	નવગુજરાત કૉમર્સ કૉલેજ, અમદાવાદ		૪૩૨	૧૫૦૦	૪૨૦	૧૫૦૦	૪૪૮	૧૫૫૦
૮૯.	અમદાવાદ કૉમર્સ કૉલેજ, અમદાવાદ		૫૫૦	૧૫૦૦	૪૬૦	૧૫૦૦	૫૭૫	૧૫૫૦
૯૦.	વિવેકાનંદ કૉમર્સ કૉલેજ, અમદાવાદ		૪૬૧	૯૪૫	૩૬૦	૧૧૩૧	૩૭૫	૧૦૧૭
૯૧.	નવગુજરાત વાણિજ્ય મહાવિદ્યાલય, અમદાવાદ	(કૉમર્સ ઍન્ડ લૉ કૉલેજ તરીકે હતી.)				વાણિજ્ય	૫૭૫	૧૧૪૯
૯૧-એ.	નવગુજરાત કૉમર્સ ઍન્ડ લૉ કૉલેજ, અમદાવાદ	વાણિજ્ય	૪૪૦	૮૯૬	૫૫૦	૧૫૦૦	—	—
૯૨.	એન. સી. બોડીવાલા કૉમર્સ કૉલેજ, અમદાવાદ		૨૪૨	૩૨૭	૩૦૦	૮૩૯	૬૦૦	૧૫૨૯
૯૩.	કલોલ મ્યુનિસિપલ કૉમર્સ કૉલેજ, કલોલ		—	—	૮૯	૧૨૭	૧૨૦	૨૨૨
૯૪.	ભવન્સ જશોદાબહેન કૉમર્સ કૉલેજ, ડાકોર		—	—	૧૨૦	૧૬૯	૧૫૦	૨૮૧

૧	૨	૩	૪	૫	૬	૭	૮	૯
૯૫.	પીપલ્સ કૉમર્સ કૉલેજ, ભૂજ		—	—	૧૧૫	૧૧૫	૧૩૩	૨૦૭
૯૬.	સાર્વજનિક કૉમર્સ કૉલેજ, મોપરા		—	—	૧૩૦	૧૪૯	૧૭૩	૨૩૫
૯૭.	શ્રીમતી ટી. એસ. આર. કૉમર્સ કૉલેજ, પાટણ		—	—	—	—	૨૨૮	૨૮૬
૯૮.	મોતીલાલ નહેરુ લૉ એન્ડ કૉમર્સ કૉલેજ, અમદાવાદ		૧૧૦	૪૦૯	૪૧	૪૫૭	૧૨૦	૫૮૪
૯૯.	વિવેકાનંદ કૉલેજ ઑફ કૉમર્સ અને લૉ, અમદાવાદ		વાણિજ્ય ૯૯	કુલ ૩૦૯	વાણિજ્ય ૮૦	કુલ ૩૪૮	વાણિજ્ય ૧૩૩	કુલ ૬૯૫
૧૦૦.	મહર્ષિ દયાનંદ સરસ્વતી કેળવણી મંડળ કૉમર્સ અને લૉ કૉલેજ, વીસનગર		વાણિજ્ય ૧૫૦	કુલ ૨૧૦	વાણિજ્ય ૧૧૫	કુલ ૩૦૦	વાણિજ્ય ૧૭૪	કુલ ૪૫૦
૧૦૧.	બોરસદ સાયન્સ એન્ડ લૉ કૉલેજ, બોરસદ		વિજ્ઞાન ૮૨	કુલ ૨૮૪	વિજ્ઞાન ૭૫	કુલ ૨૬૦	વિજ્ઞાન ૬૫	કુલ ૨૫૩

પરિશિષ્ટ "૭"

પ્રા. બી. એસ. પટેલના પ્રશ્ન ક્રમાંક ૨ અંગે કાર્યાલયને ઉપલબ્ધ થયેલ માહિતી

ક્રમાંક	કૉલેજનાં નામ	કારણ
૧.	એમ. બી. કૉલેજ ઑફ કૉમર્સ એન્ડ શ્રી ગોસ્વામી એમ. નવલલાલજી આર્ટ્સ કૉલેજ, દહેગામ	વિચારણા ચાલી રહી છે.
૨.	એમ. એસ. ભગત એન્ડ સી. એસ. સોનાવાલા લૉ કૉલેજ, નડિયાદ	આ કૉલેજના આચાર્યને જૂનો ગ્રેડ ચાલુ છે (૫૦૦-૪૦-૮૦૦). નવો ગ્રેડ આપવામાં આવ્યો નથી અને પ્રોફેસર બી. એમ. ગાંધીને ૩૦૦-૬૦૦નો જૂનિયર ગ્રેડ આપેલ છે.
૩.	કૉલેજ ઑફ નર્સિંગ, અમદાવાદ	સરકાર સમક્ષ મંજૂરી માટે રજૂ કર્યું છે.

પરિશિષ્ટ "૮"

પ્રા. બી. એસ. પટેલના પ્રશ્ન ક્રમાંક ૩ અંગે કાર્યાલયને ઉપલબ્ધ થયેલ માહિતી

ક્રમાંક	કૉલેજનાં નામ
૧.	શેઠ એમ. એન. સાયન્સ અને શ્રી અને શ્રીમતી પી. કે. કોટાવાલા આર્ટ્સ કૉલેજ, પાટણ
૨.	શાહ કે. એસ. આર્ટ્સ અને વી. એમ. પારેખ કૉમર્સ કૉલેજ, કપડવણજ
૩.	કૉલેજ ઑફ નર્સિંગ, અમદાવાદ-૧૬
૪.	એમ. બી. કૉલેજ ઑફ કૉમર્સ એન્ડ શ્રી ગોસ્વામી એમ. નવલલાલજી આર્ટ્સ કૉલેજ, દહેગામ
૫.	એમ. એસ. ભગત એન્ડ સી. એસ. સોનાવાલા લૉ કૉલેજ, નડિયાદ
૬.	સરકારી દંત મહાવિદ્યાલય અને રુગ્ણાલય, અમદાવાદ
૭.	એસ. એસ. મહેતા આર્ટ્સ અને એમ. એમ. પટેલ કૉમર્સ કૉલેજ, હિમતનગર
૮.	બનાસકાંઠા આર્ટ્સ એન્ડ સાયન્સ કૉલેજ, પાલનપુર

પરિશિષ્ટ "૯"

પ્રા. બી. એસ. પટેલના પ્રશ્ન ક્રમાંક ૪ અંગે કાર્યાલયને ઉપલબ્ધ થયેલ માહિતી

ક્રમાંક	કૉલેજનું નામ	મોંઘવારી ભથ્થું અને ઘરભાડા ભથ્થું ન ચૂકવવાનું કારણ	પી.એફ. ન કાપવામાં આવ્યાનું કારણ
૧	૨	૩	૪
૧.	ટી. સી. કાપડિયા આર્ટ્સ કૉલેજ, બોડેલી	ગણતરીનું કામ ચાલુ છે. ૩૧મી માર્ચ પહેલાં બધી રકમ ચૂકવવામાં આવશે.	૩૧મી માર્ચ પહેલાં પ્રૉવિડંટ ફંડમાં મૅનેજમેન્ટનો ફાળો ઉમેરવામાં આવશે.
૨.	શેઠ એમ. એન. સાયન્સ એન્ડ શ્રી. અને શ્રીમતી પી. કે. કોટાવાલા આર્ટ્સ કૉલેજ, પાટણ	ચૂકવવા પાત્ર એરિયર્સ લગભગ રૂ. ૪૭,૦૦૦/- થાય છે. લેબોરેટરી અને લાઈબ્રેરી સરપ્લસને કારણે રૂ.૧,૦૦,૦૦૦/- ની ગ્રાન્ટ અટકી છે. ચાલુ વર્ષે પણ ગણતરી તે મુજબ હોઈ ગ્રાન્ટ લગભગ અડધી થઈ ગઈ છે. સંચાલક-મંડળે ગયા વર્ષે એક લાખ રૂપિય આપ્યા હોવા છતાં પરિસ્થિતિનું નિરાકરણ થઈ શકયું નથી. સંસ્થા વિકટ આર્થિક પરિસ્થિતિ અનુભવી રહી છે.	

૧	૨	૩	૪
૩.	તોલાની આર્ટ્સ અને સાયન્સ કૉલેજ, આદિપુર	આ બાબતમાં ગુજરાત સરકારશ્રીને અમુક હકીકતો સ્પષ્ટ કરવા લખી જણાવ્યું છે.	આ બાબતમાં ગુજરાત સરકારશ્રીને અમુક હકીકતો સ્પષ્ટ કરવા લખી જણાવ્યું છે.
૪.	નટવરસિંહજી આર્ટ્સ અને સાયન્સ કૉલેજ, છોટાઉદેપુર	તા.૧--૪--૧૯૬૬થી નવાં પગારધોરણો મુજબ મોંઘવારી ભથ્થું અને ઘરભાડું વગેરે ચૂકવવા માટે કોઈ સ્પષ્ટ આદેશ નથી, જેથી ચૂકવવામાં આવ્યું નથી; પરંતુ ૧--૪--૧૯૭૦થી ચૂકવવામાં આવે છે.	કારણો દર્શાવ્યાં નથી.
૫.	શાહ કે. એસ. આર્ટ્સ અને વી. એમ. પારેખ કૉમર્સ કૉલેજ, કપડવંજ	તા. ૩૧--૩--૧૯૭૨ સુધીમાં ચૂકવવા જણાવ્યું છે.	તા.૩૧--૩--૧૯૭૨ સુધીમાં ચૂકવવા જણાવ્યું છે.
૬.	યુવરાજ સુભદ્રસિંહજી આર્ટ્સ અને કૉમર્સ કૉલેજ, દેવગઢબારિયા	તા. ૧--૪--૧૯૭૦થી ચૂકવવામાં આવ્યું છે. તા. ૧--૪--૧૯૬૬થી આપવા માટે વિચારણા ચાલે છે.	તા. ૧--૪--૧૯૭૦થી પી.એફ. કાપવામાં આવ્યું છે અને તા.૧--૪--૧૯૬૬થી આપવા માટે વિચારણા ચાલે છે.
૭.	બી. વી. ડી. આર્ટ્સ અને કૉમર્સ કૉલેજ, અમદાવાદ	મોંઘવારી ભથ્થું અને ઘરભાડા ભથ્થું ચૂકવી આપવામાં આવ્યું છે.	પી.એફ. માટે ગણતરી ચાલુ છે.
૮.	દેસાઈ સી. એમ. આર્ટ્સ અને કૉમર્સ કૉલેજ, વીરમગામ	કારણો દર્શાવ્યાં નથી.	કારણો દર્શાવ્યાં નથી.
૯.	આર્ટ્સ અને સાયન્સ કૉલેજ, પિલવાઈ	કાર્યવાહી ચાલુ છે.	તા. ૧--૪--૧૯૬૬ પહેલાંના શિક્ષકોનું તા. ૧--૪--૧૯૬૬થી તા. ૩૧--૧--૧૯૭૧ સુધીનું કાપવામાં આવ્યું છે.
૧૦.	કલોલ મ્યુનિ. આર્ટ્સ અને સાયન્સ કૉલેજ, કલોલ	વર્ષના અંત સુધીમાં ચૂકવી અપાશે.	—
૧૧.	આર્ટ્સ અને કૉમર્સ કૉલેજ, દહેગામ	સંસ્થાની આર્થિક પરિસ્થિતિ અને વિદ્યાર્થીઓની ઓછી સંખ્યાના કારણ સિવાય અન્ય કોઈ કારણ નથી.	—
૧૨.	સાબરમતી આર્ટ્સ અને કૉમર્સ કૉલેજ, અમદાવાદ	ગણતરી ચાલુ છે અને માર્ચ ૧૯૭૨ સુધીમાં આ રકમ ચૂકવી દેવામાં આવશે.	—

૧	૨	૩	૪
૧૩.	આર્ટ્સ અને કૉમર્સ કૉલેજ, માણસા	ચુકવણી અંગેનાં પત્રકો સોસાયટીમાં મોકલવામાં આવેલ છે અને સંસ્થાની નાણાકીય સગવડ થયેથી ચૂકવવા કાર્યવાહી થનાર છે.	—
૧૪.	સાર્વજનિક કૉલેજ ઑફ એજ્યુકેશન, ગોધરા	ચૂકવવામાં આવ્યું છે.	અધ્યાપકો બે વર્ષ પછી કાયમી બને ત્યાર બાદ તેમને પ્રૉવિડંટ ફંડનો લાભ મળે તેવો અમારો ખ્યાલ છે. આ વર્ષના અંતે કૉલેજને બે વર્ષ પૂરાં થાય છે, એટલે ૧૫--૬--૧૯૭૨થી અધ્યાપકોને પ્રૉવિડંટ ફંડનો લાભ મળશે, છતાંય કંઈક કરવાની જરૂર હોય તો માર્ગદર્શન આપશો.
૧૫.	એલ. એચ. સાયન્સ કૉલેજ, માણસા	તા. ૧--૪--૧૯૬૬થી ૩૧--૩--૧૯૭૦ સુધીનું મોંઘવારી ભથ્થું, ઘરભાડું તા. ૩૧--૩--૧૯૭૨ સુધીમાં ચૂકવાશે. તા. ૧--૪--૧૯૭૦થી નવા પગારધોરણ પ્રમાણે ચૂકવાય છે.	તા. ૧--૪--'૬૬થી ૩૧--૩--'૭૦ સુધીનું આર્થિક પરિસ્થિતિને કારણે તા. ૩૧--૩--૧૯૭૨ સુધીમાં ચૂકવાશે. તા. ૧--૪--૧૯૭૦થી નવા પગારધોરણ પ્રમાણે ચૂકવાય છે.
૧૬.	સી. યુ. શાહ સાયન્સ કૉલેજ, અમદાવાદ	કારણો દર્શાવ્યાં નથી.	પ્રૉવિડંટ ફંડ કાપવામાં આવ્યું છે.
૧૭.	આઈ. વી. પટેલ કૉલેજ ઑફ કૉમર્સ, નડિયાદ	ચૂકવવામાં આવ્યું છે.	કાર્યવાહી ચાલુ છે.
૧૮.	આર્ટ્સ અને સાયન્સ કૉલેજ, ડભોઈ	ગણતરીનું કામ ચાલુ છે.	—
૧૯.	આર્ટ્સ કૉલેજ, સંખેડા	સગવડે ચુકવણી કરવામાં આવશે.	—
૨૦.	મુનિ ટ્રસ્ટ સૂરજબા મહિલા આર્ટ્સ કૉલેજ, નડિયાદ	મો. ભ. છેલ્લા બે પરિપત્રોનું જાહેર કરેલું આપવામાં આવેલ નથી, તેની રકમની ગણતરીનાં પત્રકો મંજૂર કરવા કૉલેજના ટ્રસ્ટી મંડળ સમક્ષ મૂકયાં છે તે મો. ભ.ના તફાવતની રકમ માર્ચ ૧૯૭૨ના અંત સુધીમાં ચૂકવી દેવામાં આવશે.	—

૧	૨	૩	૪
૨૧.	મ્યુનિસિપલ આર્ટ્સ એન્ડ કૉમર્સ કૉલેજ, મહેસાણા	કારણો દર્શાવ્યાં નથી.	કારણો દર્શાવ્યાં નથી.
૨૨.	એમ. એસ. ભગત એન્ડ સી. એસ. સોનાવાલા લૉ કૉલેજ, નડિયાદ	આપવા જણાવેલ ન હોવાથી ચૂકવવામાં આવ્યું નથી.	—
૨૩.	શ્રી એસ. કે. શાહ એન્ડ શ્રી કૃષ્ણ ઓ. એમ. આર્ટ્સ કૉલેજ એન્ડ શ્રી એચ. એસ. શાહ કૉલેજ ઑફ કૉમર્સ. મોડાસા	કારણો દર્શાવ્યાં નથી.	કારણો દર્શાવ્યાં નથી.
૨૪.	બનાસકાંઠા આર્ટ્સ એન્ડ સાયન્સ કૉલેજ, પાલનપુર	"	"
૨૫.	મહુધા આર્ટ્સ એન્ડ કૉમર્સ કૉલેજ, મહુધા	તા. ૧-૪-૧૯૭૦ સુધીનું દસ હપતામાં ચૂકવવાનું રહેશે.	
૨૬.	એસ. એસ. મહેતા આર્ટ્સ એન્ડ એમ. એમ. મહેતા કૉમર્સ કૉલેજ, હિંમતનગર	રાજ્ય સરકારશ્રી તરફથી જૂનાં વર્ષ-(past years)નાં મોંઘવારી ભથ્થાં. ઘરભાડા ભથ્થું, પ્રૉ. ફંડ વગેરેનો વધારો ચૂકવવામાં આવે તો તે ઉપર ગ્રાન્ટ આપવામાં આવશે કે તે ખર્ચ માન્ય ખર્ચ તરીકે ગણતરી-માં લેવામાં આવશે તે અંગે હજી સુધી રાજ્ય સરકારનો કોઈ પરિપત્ર આવેલ નથી. સને ૧૯૬૭--૬૮માં આ રીતે ચૂકવેલ રકમને ગ્રાન્ટમાં Inadmissible ગણી કાપી નાંખ્યાથી ઉપરોકત પરિપત્રની આવશ્યકતા છે.	—
૨૭.	શ્રીમતી બી. સી. જલુંધવાલા સાયન્સ કૉલેજ, ખંભાત	આર્થિક અગવડને કારણે	—
૨૮.	સર પી. ટી. સાયન્સ કૉલેજ, મોડાસા	કારણો દર્શાવ્યાં નથી.	—

૧	૨	૩	૪
૨૯.	જે. એન્ડ જે. કૉલેજ ઑફ સાયન્સ, નડિયાદ	સરકાર તરફથી મળતાં જ ચૂકવી આપવામાં આવશે.	—
૩૦.	કૉમર્સ કૉલેજ, ડભોઈ	આ અંગે સ્પષ્ટતા કરવાની આવશ્યકતા છે.	—
૩૧.	શેઠ પી. ટી. આર્ટ્સ એન્ડ સાયન્સ કૉલેજ, ગોધરા	આર્થિક પરિસ્થિતિને કારણે આપી શકયા નથી.	આર્થિક પરિસ્થિતિને કારણે આપી શકયા નથી.
૩૨.	ભવન્સ આર્ટ્સ એન્ડ સાયન્સ કૉલેજ, ડાકોર	માર્ચ ૧૯૭૨માં ચૂકવવામાં આવશે.	કાપ્યું છે.
૩૩.	શેઠ સી. કે. મ્યુનિસિપલ કૉમર્સ કૉલેજ, કલોલ	જૂન ૧૯૭૦થી ઑગસ્ટ ૧૯૭૦ સુધીની ઍરિયર્સની ચુકવણી બાકી રહેલ છે જે ટૂંક સમયમાં ચૂકવાઈ જશે.	—

પરિશિષ્ટ "૧૦"

પ્રા. બી. એસ. પટેલના પ્રશ્ન ક્રમાંક ૫ અંગે કાર્યાલયને ઉપલબ્ધ થયેલ માહિતી

ક્રમાંક	કૉલેજનું નામ	અધ્યાપકનું નામ	નોટિસ આપવાનું કારણ	નોટિસ નિયમ બહારની છે?	યુનિ.એ લીધેલાં પગલાં
૧.	સી. એન. પી. એફ. આર્ટ્સ કૉલેજ અને ડી. એન. સાયન્સ કૉલેજ, ડભોઈ	આચાર્ય શ્રી. આર. જી. નાયક	અનુસ્નાતક કેન્દ્રમાં ઑર્ગેનિક કેમિસ્ટ્રીનો વિષય હજૂ મંજૂર થયો નથી. (નોંધ.—આ શરતે નિમણૂક થઈ નથી તેની જાણ મંડળના મંત્રીશ્રીને કરી છે.)	પૂરી માહિતી મળેથી તે અંગે જવાબ આપી શકાય.	સંચાલક-મંડળનું વકતવ્ય મંગાવ્યું છે.
૨.	નટવરસિંહજી આર્ટ્સ અને સાયન્સ કૉલેજ, છોટાઉદેપુર	૧. શ્રી. એમ. એમ. મૌલવી ૨. શ્રી. આર. આર. ત્રિપાઠી	જૂન ૧૯૭૨થી પર્શિયન વિષય બંધ કરતા હોવાથી જૂન ૧૯૭૨થી હિન્દી વિષય બંધ કરતા હોવાથી.	,,	ઑ. ૧૨૦-એફ તરફ કૉલેજનું ધ્યાન દોરવામાં આવ્યું છે.

પરિશિષ્ટ "૧૧"

પ્રા. ભી. એસ. પટેલના પ્રશ્ન ક્રમાંક ૧૭ અંગે કાર્યાલયને ઉપલબ્ધ થયેલ માહિતી

(૧) પ્રોવિડંટ ફંડના નિયમોનો સ્વીકાર ન કર્યો હોય તેવી કોલેજોની યાદી :

ક્રમાંક કૉલેજનું નામ

૧. એમ. જી. સાયન્સ ઈન્સ્ટિટયૂટ, અમદાવાદ

૨. સાર્વજનિક કૉલેજ ઑફ એજ્યુકેશન, ગોધરા

૩. એચ. એલ. કૉલેજ ઑફ કૉમર્સ, અમદાવાદ

૪. ભવન્સ આર્ટ્સ ઍન્ડ સાયન્સ કૉલેજ, ડાકોર.

(૨) પ્રોવિડંટ ફંડના નિયમોનો સ્વીકાર કર્યો હોય પણ અમલ ન કર્યો હોય તેવી કોલેજોની યાદી :

ક્રમાંક કૉલેજનું નામ

૧. સાબરમતી આર્ટ્સ ઍન્ડ કૉમર્સ કૉલેજ, અમદાવાદ

૨. એમ. જી. સાયન્સ ઈન્સ્ટિટયૂટ, અમદાવાદ

૩. સાર્વજનિક કૉલેજ ઑફ એજ્યુકેશન, ગોધરા

૪. શેઠ આર. એ. કૉલેજ ઑફ સાયન્સ, અમદાવાદ

૫. એચ. એલ. કૉલેજ ઑફ કૉમર્સ, અમદાવાદ

૬. સી. યુ. શાહ કૉમર્સ કૉલેજ, અમદાવાદ.

પરિશિષ્ટ "ક"

કામકાજ ક્રમાંક ૭૦

બોર્ડ ઑફ એકાઉન્ટ્સની સભા તા. ૧૫--૨--૧૯૭૨ના રોજ યુનિવર્સિટી કાર્યાલયમાં મળી હતી, જેમાં સભ્યોની હાજરી નીચે પ્રમાણે હતી :

૧. આચાર્ય જશભાઈ જી. પટેલ

૨. શ્રી. ભોળાભાઈ બેચરભાઈ પટેલ

૩. આચાર્ય રમાનાથ વિઠ્ઠલરામ શાસ્ત્રી.

પ્રમુખસ્થાન આચાર્યશ્રી જશભાઈ જી. પટેલે લીધું હતું.

બોર્ડના દરેક સભ્યોએ તેમને સોંપવામાં આવેલું ઑડિટ અંગેનું કામ પૂરું કર્યું છે તેની નોંધ લેવામાં આવી ત્યાર બાદ સેનેટને નીચે પ્રમાણે રિપોર્ટ કરવાનું ઠરાવવામાં આવ્યું :

યુનિવર્સિટીના સને ૧૯૭૦--૭૧ના લાખિયા દેસાઈ ઍન્ડ કંપનીએ ઑડિટ કરેલ વાર્ષિક હિસાબો અમે તપાસ્યા છે અને તે બરોબર રાખેલા જણાયા છે. હિસાબો અંગે ઈન્ટર્નલ ઑડિટર્સ મેસર્સ લાખિયા દેસાઈ ઍન્ડ કંપનીની તા. ૧૦--૧૦--૧૯૭૧ની ઑડિટ નોંધ પણ અમે જોઈ છે અને તે અંગેના સંતોષકારક ખુલાસાઓ અમને મળ્યા છે. હિસાબો અંગે જરૂરી માહિતી અમોને પૂરી પાડવામાં આવી હતી તથા તે અંગેના પ્રશ્નોના અમોને સંતોષકારક ખુલાસાઓ મળ્યા હતા.

(૧) યુનિવર્સિટીનાં અનુસ્નાતક ભવનોના વિદ્યાર્થીઓ પાસેથી દાખલ થાય ત્યારે "કૉશનમની", "લેબોરેટરી ડિપૉઝિટ" અને "હૉસ્ટેલ ડિપૉઝિટ"ની રકમો લેવામાં આવે છે. તે રકમો વિદ્યાર્થીઓ ભવન--હૉસ્ટેલ છોડી ચાલ્યા જાય ત્યારે તેઓ અરજી કરે તો રકમ પરત કરવામાં આવે છે. પરંતુ અભ્યાસ છોડી ગયા પછી એક વર્ષ સુધી આવી માગણી ન કરે તો યુનિવર્સિટી ખાતે જમા લેવામાં આવે છે. આવા કેસોમાં અમારું સૂચન છે કે વિદ્યાર્થીઓને તેઓની ડિપૉઝિટો પરત લઈ જવા જણાવવું જોઈએ.

(૨) યુનિવર્સિટીનાં વિવિધ સત્તામંડળોના સભ્યોને અપાતાં મુસાફરી ભથ્થાનાં બિલો જે તે હિસાબી વર્ષમા અથવા સભાની તારીખ બાદ છ મહિના સુધીમાં બેમાંથી જે મોડું હોય તે તારીખ સુધીમાં રજૂ થયેથી ચૂકવાય તેવી કોઈ સમયમર્યાદા નક્કી કરવામાં આવે તેવી અમારી ગયા વર્ષની ભલામણ પરત્વે ઘટતાં પગલાં લેવા સૂચવીએ છીએ.

(૩) અતિથિગૃહ ખાતે મહેમાનોની સુવિધા માટે ટેલિફોન અને વાહનની સગવડ ઉપલબ્ધ થાય તેમ કરવાનું સૂચન છે, જેથી યુનિવર્સિટીએ રોકેલ નાણાંનો પૂરો ઉપયોગ થાય.

ત્યાર બાદ સભાનું કામકાજ પૂરું થયું હતું.

પરિશિષ્ટ "ખ"
ક્રમાગત ક્રમાંક ૭૨

(અ) મંજૂર કરવામાં આવેલા ઑર્ડિનન્સો

O. 3 :

No candidate other than a teacher of the Gujarat University shall be admitted to any of the examinations unless he is certified by the Professor-in-charge of the Centre that he has—

(*i*) attended at least 75% of the total number of lectures (including tutorials if any), practicals etc. in every subject of the Semester as the case may be;

(*ii*) carried out satisfactorily the prescribed laboratory practicals, term-work etc. in every subject of the Semester, as the case may be;

(*iii*) shown satisfactory progress in his studies;

(*iv*) shown good character and conduct;

Provided that —

a candidate who is a teacher in the Faculty of Technology including Engineering of Gujarat University may be admitted to any of the examinations if he is certified by the Professor-in-charge of the Centre that he has —

(*v*) *attended at least 75% of a total number of lectures, practicals etc. in every subject for not less than two Semesters and which may not be consecutive ones of any particular year but may be alternate ones;*

(*vi*) *carried out satisfactorily the prescribed laboratory practicals, term-work in every subject of the Semester, as the case may be;*

(*vii*) *carried out satisfactorily the tutorial work as home assignment;*

(*viii*) *shown satisfactory progress in his studies;*

(*ix*) *shown good character.*

O. M.Com. 3 :

Any student who has passed his M.Com. Examination with one group of optional subjects, be permitted to appear with another group of optional subjects, provided he has kept two terms at M.Com. Part II in the subjects in which he wants to appear. He will be declared to have passed the M.Com. Degree Examination, if he passes in these subjects both at Part I & Part II getting at least 36% of marks *in each of the four papers in which he appears.* Such a candidate will not be eligible for a class or a prize or any other award. No Student shall be allowed to appear in more than one additional subject or group of subjects under this ordinance.

Pharm. O. 9 :

A candidate who has failed to pass the First B.Pharm. Examination may appear at the subsequent examination *as an ex-student without keeping fresh terms.*

Pharm. O. 12 :

A candidate who has failed to pass the Second B.Pharm. Examination may appear at the subsequent examination *as an ex-student without keeping any fresh terms.*

Pharm. O. 15-A :

(*a*) Candidate who has passed the Third B.Pharm. Examination shall be eligible for admission to the Sandwich Course.

(*b*) Candidate admitted to Sandwich Course shall be required to undergo industrial training in addition to keeping regular academic terms, which shall be as under :

First Training Period :

16th April to 15th October, 6 months at the end of Third B.Pharm.

Second Training Period :

16th November to 15th May, 6 months at the end of Fourth B.Pharm.

Academic Terms :

10th November to 15th October, 12 months after First Training Period.

Pharm. O. 15 :

A candidate who has failed to pass the Third B.Pharm. Examination may appear at the subsequent examination *as an ex-student without keeping any fresh terms.*

O. 62-B :

The function of the Finance Committee shall be—

(1) to sanction all expenditure up to Rs. 15,000/- on behalf of the Syndicate.

(2) to dispose of quotations and tenders received for the supply of materials, dead stock, execution of work and expenditure other than the work pertaining to the construction of buildings *and construction of Roads and Street lights.*

(3) to consider such other matters as are referred to it by the Syndicate from time to time.

O. 62-D :

(1) A committee consisting of the Vice-Chancellor only be authorised to sanction all expenditure pertaining to the University including the building work up to Rs. 1,000/- without inviting tenders and up to Rs. 10,000 after inviting tenders or quotations.

However, in case of purchases from Government Agencies or institutions such as Atomic Energy Commission, National Laboratories etc....The Vice-Chancellor may sanction expenditure up to Rs. 5,000/- without inviting tenders or quotations but a certificate to this effect shall be recorded in writing.

2) A committee consisting of the Registrar only be authorised to sanction all expenditure up to Rs. 200/- without inviting tenders and up to Rs. 1,000/- after inviting tenders or quotations.

(3) A committee consisting of the Controller of Examinations only to sanction all expenditure pertaining to the conduct of the examination up to Rs. 150/- without inviting tenders and up to Rs. 750/- after inviting tenders or quotations.

(4) A committee consisting of the Deputy Registrar (Academic) only to sanction all expenditure pertaining to the post-graduate work up to Rs. 100/- without inviting tenders and up to Rs. 500/- after inviting tenders or quotations.

(5) A committee consisting of the *Development Officer* only to sanction all expenditure other than that shown at (3) & (4) above up to Rs. 100/- without inviting tenders and up to Rs. 500/- after inviting tenders or quotations.

(6) A committee consisting of the Head of the Science Department to sanction all normal expenditure pertaining to his Department for Laboratory equipments and chemicals required by it up to Rs. 100/- without inviting tenders and up to Rs. 500/- after inviting tenders or quotations.

(7) A committee consisting of the Director of the University School concerned to sanction all normal expenditure of his school up to Rs. 200/- without inviting tenders and up to Rs. 1,000/- after inviting tenders or quotations.

However, in case of purchases from Government Agencies or institutions such as Atomic Energy Commission, National Laboratories, etc....the Director may sanction expenditure up to Rs. 2,000/- without inviting tenders or quotations but a certificate to this effect shall be recorded in writing.

In case of reprints of the research papers the Director may sanction expenditure up to Rs. 500/- without inviting tenders or quotations.

(8) A committee consisting of the Librarian only to sanction all normal expenditure pertaining to the library up to Rs. 100/- without inviting tenders and up to Rs. 500/- after inviting tenders or quotations.

(9) A committee consisting of the Press Manager only to sanction all normal expenditure pertaining to the Press up to Rs. 50/- without inviting tenders and up to Rs. 200/- after inviting tenders or quotations.

(10) A committee consisting of the Resident Professor of the University Hostels to sanction all normal expenditure pertaining to University Hostels up to Rs. 50/- without inviting tenders and up to Rs. 100/- after inviting tenders or quotations.

(11) A committee consisting of the Chief Medical Officer only to sanction all normal expenditure pertaining to the Health Centre up to Rs. 100/- without inviting tenders and up to Rs. 500/- after inviting tenders or quotations.

Note.— The powers delegated to the *committee* mentioned at serial Nos. 6, 9, 10 and 11 to sanction expenditure is for normal expenditure of the

department excluding expenditure for any repairs to buildings, electrical installations *and repairs, furniture*, water supply, roads and gardens and such other expenditure pertaining to the Estate Department.

[*However, the Director of the University School and the Librarian may, subject to relevant rules in this behalf, sanction the above mentioned expenditure up to Rs.* 500/- *on any one occasion.*]

O. 65-H (*c*) :

Note.—With regard to a Research Institution recognised exclusively for research as distinguished from teaching this qualification of five years' standing as a recognised post-graduate teacher in (*c*) above, may be condened, if the applicant for recognition as a recognised teacher for guiding Ph.D. studies has at least three years' standing in an Institution or Department of this University or of any other University, provided that during that pericd he has to his credit his own independent research publications of recognised merit over and above the one for which he might have got his research degree (i.e. excluding those based on the thesis submitted for any research degree.)

O. 120-D :

(1) No confirmed teacher (including Principal or Head of Recongised Institution) shall be removed from service by a College/Institution except on one or more of the following grounds and except in accordance with the procedure prescribed hereinunder :

1. Persistent negligence of duty
2. Physical or mental unfitness
3. Incompetence
4. Misconduct.

Explanation : A teacher who has put in not less than two years' continuous service in college or Institution concerned shall be deemed to be a confirmed teacher for the purposes of this Ordinance.

(2) No order of removal shall be passed against a confirmed teacher (including Principal or Head of Recognised Institution) unless he has been informed in writing of the grounds on which it is proposed to take action, and has been afforded an adequate opportunity of defending himself. The grounds on which it is proposed to take action shall be reduced to the form of a definite charge or charges, which shall be communicated to the teacher charged, together with a statement of the allegations on which each charge is based, and of any other circumstances which it is proposed to take into consideration in passing orders in the case.

(3) The teacher shall be given not less than a fortnight to put in a written statement of his defence and state whether he desires to be heard in person. If he so desires, or if the management concerned so directs, an oral inquiry shall be held.

(4) The inquiry shall be conducted by a person other than an employee of the management nominated by the management.

(5) The Inquiry Officer shall hold the inquiry with due expedition and shall make his report within a month from the commencement of the inquiry and shall submit it to the management. The inquiry shall be conducted in accordance with the principles of natural justice.

(6) At the inquiry, oral evidences may be led both by the management and the teacher, as to such of the allegations as are not admitted and both the parties shall be entitled to have witnesses called and to cross-examine each other's witnesses. The teacher, shall be entitled to give evidence in person.

(7) At the said inquiry the management may, if it so desires, lead documentary evidence in support of the charge/charges framed against the teacher. In that case, copies of the said documents shall be supplied to the teacher.

(8) The teacher, shall be entitled to lead documentary evidence, if he so desires.

(9) On consideration of the report made by the Inquiry Officer and the findings recorded by him if the management arrives at a provisional conclusion that the teacher concerned should be removed from service the management shall supply the teacher with a copy of the said report and call upon him to show cause within a reasonable time not exceeding one month against the proposed removal.

(10) Any representation submitted by the teacher, in this behalf shall be fully taken into consideration before orders are passed by the management. The management shall pass the orders within a fortnight of receiving the representation and if no representation is submitted by the last date for its submission, within a fortnight from the last date fixed for the submission of the representation.

(11) The representation of the teacher shall form a part of the record of the case.

(12) If, in the opinion of the management, the charge or charges is or are of such a nature that the presence in the teacher, against whom the charge or charges is or are made, is prejudicial to the working of the college, the management may place him under suspension till final orders are passed.

(13) During the period of suspension the teacher, shall be entitled to draw a subsistence allowance at half the rate of his pay last drawn. He shall also be granted other allowances admissible to a teacher on the pay equal to the subsistence allowance.

(14) In every case of removal of a confirmed teacher, from the service of a college the management of the college shall make a report in writing to the University through the Principal. The report shall be accompanied by a full record of inquiry, including the report made by the Inquiry Officer, the show cause notice, the representation of the teacher, vide Rule 10 and the order passed by the management.

(15) The teacher, who is removed from the service by the college and who feels aggrieved by such removal, shall have the right to appeal against the order of removal to the University within a period of one month from the date of the removal.

(16) Every such appeal shall be referred by the University to a tribunal consisting of—

(*i*) a nominee of the Syndicate (Chairman);

(*ii*) one member of the Senate named by the aggrieved party;

(*iii*) one member of the Senate named by the management.

(17) The tribunal shall proceed to hear the appeal within a fortnight of its appointment and shall make its report within a month from the date of commencement of the hearing.

(18) The management by its representative and the teacher, shall be entitled to appear before the tribunal and to present their respective cases. Neither party shall be entitled to engage a lawyer.

(19) The decision of the tribunal shall be final and binding both upon the teacher concerned and the management. No suit shall lie against the order of removal by the college or the decision of the tribunal.

(20) If, as a result of the decision of the tribunal, the teacher, is reinstated, he shall be deemed to be in continuous service and shall be entitled to all the benefits accruing from continuous service, including the payment of difference between his full salary and the subsistence and other allowances paid to him during the period of suspension, in case he was suspended.

(21) No member of the staff shall leave the employment of the College/Institution in the midst of any term and without giving to the authorities three months' notice, if he is confirmed or one month's notice, if he is temporary or on probation, provided that, such notice, shall not end in the middle of an academic term. In case, however,

a member does not give the required notice the College/Institution authorities shall be entitled to claim from him an amount not exceeding the salary and such allowances as may be payable to him for the period of notice.

No teacher shall be entitled to payment of salary from both the colleges and/or Institutions.

If a member of the staff leaves the service in the middle of an academic term without due notice and joins any College/Institution affiliated to/recognised by the University, Syndicate may not approve his appointment in the new college or recognise him as a teacher for that academic term.

(22) A teacher (including Principal or Head of a recognised Institution) who has given a written acceptance of an appointment in an affiliated college or a recognised Institution shall be bound to join and serve for at least one academic term and if he fails to do so without reasonable cause, he shall not be considered as a recognised teacher for appointment in an affiliated college or a recognised Institution for one year.

(23) A teacher in an affiliated college or a recognised Institution, when he applies for any post at another affiliated college affiliated to or an institution recognised by this University or at a new college or institution to be started in the Univesrity area, shall invariably send his application through the Head of his college or the Institution, as the case may be.

(24) It shall be incumbent on the Principal of the college or the head of the Institution to forward the application of any teacher working under him addressed to a college or institution affiliated or seeking affiliation to this University.

(25) Where a teacher is appointed on a specified contract, the period and conditions of such contract should not be inconsistent with the conditions as laid down by the University and the terms of such contract should be submitted to the University for approval.

The provisions of this Ordinance shall not apply to the cases of termination of services of a teacher or teachers occasioned by the closure of a college or any of its faculties as contemplated in O. 120-E herebelow or by discontinuance of the teaching of a course or courses of studies under O. 120-F herebelow or *by reduction in the total number of either (i) classes or (ii) batches for practicals (if any prescribed by the University) under O. 120-G herebelow.*

O. 120-E :

Notwithstanding anything contained in O. 120--D above in the case of an intended closure of a college or discontinuance of teaching of all the subjects comprised in any of

the Faculties of a college, it shall be incumbent for the management of the college to follow the procedure laid down hereunder :

Explanation : Closing of a Faculty would mean discontinuance of teaching of all the subjects comprised in it and for which it is affiliated.

(*i*) The management of an affiliated college shall not close the college or any of its Faculties for which it is affiliated without prior permission of the Syndicate. This intended closure of the college or Faculty shall, if permitted, be co-terminous with the closing of the academic year.

(*ii*) If the management of an affiliated college desires to close the college or any of its faculties, it shall make an application in writing to the Registrar giving reasons for the same.

The Syndicate may refuse to consider such an application, unless it is made on or before the 31st of August preceding the year from which the closure of the college or any of its faculties, as the case may be, is intended to take effect.

(*iii*) On receipt of the application as stated above, the Syndicate shall (*a*) direct a local inquiry to be made by a competent person or persons authorised by the Syndicate in such manner as may be deemed necessary and relevant, and (*b*) make such further inquiry as it may appear to it to be necessary and shall decide whether the application should be granted or refused either in whole or in part.

In granting the application either in whole or in part the Syndicate may lay down such conditions to be fulfilled by the management of the college as the Syndicate deems fit.

(*iv*) The decision of the Syncidate shall be final.

(*v*) An application for the closure of a college or any of its Faculties may be withdrawn at any time with the permission of the Syndicate.

(*vi*) The Registrar, shall submit the application and all its proceedings in the matter to the Senate for information.

(*vii*) *That the compensation at the following rates is paid to all confirmed teachers :*

(*a*) *Six months' pay (including all allowances), and*

(*b*) *One month's pay including all allowances for every completed year of service to the teacher who has put in ten or less years of service and at the rate of* 1/2 *month's pay including all allowances for every completed year of services in excess of ten years provided that the total compensation so payable shall not exceed* 15 *months' salary whichever is more.*

O. 120-F :

Notwithstanding anything contained elsewhere, an affiliated college desiring to discontinue teaching of a subject or subjects for which it is affiliated will be permitted to do so subject to the rules and procedure laid down hereunder :

(*i*) Discontinuance of teaching of any one or more special or principal subjects at the Third (Final Year of the Three-year Degree Course) shall commence from the First Year and shall be put into operation progressively so as to ensure that the entire process of discontinuance ends at the end of the Third Year.

(*ii*) A college which had discontinued the teaching of a special subject or subjects under (*i*) above, shall have to apply afresh for affiliation under Section 33 of the Act; if it desires to renew teaching of the same provided that such affiliation shall not be granted to it for a period of at least two years after the completion of the procedure under (*i*) above.

(*iii*) If discontinuance of the teaching of a general or subordinate subject or subjects is desired, it shall commence from the First Year and shall be completed in two years in a progressive manner.

(*iv*) If the intended change is only in respect of a change from the teaching of a Principal or Special subject or subjects to its teaching as a general or subordinate subject or subjects, intimation of the same shall be given by the college to the teachers and students concerned not less than two academic years in advance.

(*v*) If discontinuance of the teaching of a subject or subjects is intended at the First Year, it shall be done by stages, viz. First at the Pre-University and then at the First Year stage.

(*vi*) If discontinuance of the teaching of a subject or subjects at any stage is intended, it shall be intimated to the University Office, to the students and the teachers of the college concerned, from the very first year, and during this process of discontinuance of teaching contemplated as above, no rights of the teacher or teachers concerend under the rules of the University shall be abridged.

(*vii*) *That the compensation at the following rates is paid to all confirmed teachers :*

(*a*) *Six months' pay (including all allowances), and*

(*b*) *One month's pay including all allowances for every completed year of service to the teacher who has put in ten or less years of service and at the rate of* 1/2 *month's pay including all allowances for every completed year of services in excess of ten years provided that the total compensation so payable shall not exceed* 15 *months' salary whichever is more.*

O. 120–G :

Notwithstanding anything contained in O. 120–D, the services of a confirmed teacher of an affiliated college may be terminated in the event of such fall in the total number of students as may result in the reduction in the total number of either (1) classes or (2) batches for practicals (if any are prescribed by the University), provided due notice in this behalf has been given by the College to the University 21 months before the commencement of the year from which the termination is intended to take effect and provided further that the following procedure is adopted :

(1) that such reduction in the total number of either classes or batches for practicals (if any are prescribed by the University) continues in the year following the year in which the aforementioned notice is given ;

(2) that the position about the number of classes and batches as on 30th July is also intimated so as to reach the University Office on or before 10th August of the year preceding the year from which the termination is intended to take effects;

(3) not less than three months' notice is given to the confirmed teacher or teachers concerned;

(4) that the compensation at the following rates is paid to all confirmed teachers :

(*i*) six months' pay (including all allowances), *and*

(*ii*) one month's pay including all allowances for every completed year of service to the teacher who has put in ten or less years of service and at the rate of half month's pay including all allowances for every completed year of services in excess of ten years, provided that the total compensation payable shall not exceed 15 months' salary whichever is more.

(5) the termination of services the teacher or teachers concerned shall be followed in strict order of seniority so as to ensure that the junior most teacher is retrenched first and no teacher is retrenched in supercession of his junior colleague;

(6) In the event of any doubt or dispute, the Vice-Chancellor's decision shall be final.

O. 129 (relevant part) :

Name of the Examination	*How many times held in a year ?*	*Date of commencement*	*Last Date of Application*	*Exam. Fees Rs.*
First Year B.Sc. (Nursing)	*Twice*	*1st Monday in March and 1st Monday in October*	*5th February & 5th Sept.*	50/-

Second Year B.Sc. (Nursing)	*Twice*	,,	,,	75/-
M.Sc. Part I (Maths.- Statistics)	*once*	*Second Monday in April*	*30th January*	50/-
M.Sc. Part II (Maths.- Statistics)	*once*	*Second Monday in March*	*15th January*	50/-

O. 174-E :

The commencing date of the Pre-University Arts, First B.A., Second B.A. and Third B.A. External Examinations, last date of receiving applications for admission to the examinations and fee for registration for the same are as under :

Examination	*Last date for receiving the application*	*Date of commencement*	*Registration fee*
Pre-University Arts	28th February	Monday following the 5th October	Rs. 50/-
First B.A.	28th February	4th Monday in October	Rs. 70/-
Second B.A.	28th February	Monday following the 5th October	Rs. 85/-
Third B.A.	28th February	4th Monday in October	Rs. 100/-

Registration fee once paid by the candidate shall only be refunded as under :

1. If a candidate is found not eligible for the Registration, full fees shall be refunded.
2. If a candidate expires prior to the date of the commencement of the examination, full fees will be refunded.
3. *Where a candidate remains absent at an external examination* Rs. 15/- in case of Pre-University Arts, Rs. 25/- in case of First B.A., Rs. 35/- in case of Second B.A. and Rs. 40/- in case of the Third B.A. Examination will be refunded to him at his cost.

O. 273 :

The Degree of Doctor of Medicine shall be conferred by examination with (1) dissertation or (2) a thesis in the following branches :

(*i*) Medicine and Therapeutics

(*ii*) Pathology and Bacteriology

(*iii*) Obstatrics, Gynaecology and diseases of the New Born

(*iv*) Pharmacology

(*v*) Paediatrics

(*vi*) Anaesthesia

(*vii*) Preventive and Social Medicine

(*viii*) Physiology

(*ix*) Radio diagnosis, Radiology

(*x*) Radio Therapy, Radiology

(*xi*) Dermatology

(*xii*) *Psychological Medicine.*

O. 315 (*i*) :

A candidate for the Ph.D. Degree in Mathematics or Geography or Physics or Chemistry or Botany or Zoology or Agriculture or Geology shall first pass the languages test prescribed in that subject or an examination in French or German *or Russian* of another University recognised as equivalent thereto at least two terms or one calendar year prior to presenting his thesis for Ph.D.

O. 321 :

Every thesis shall be examined by three referees to be appointed in the manner indicated herebelow :

The Academic Council having before the suggestion or suggestions of the appropriate Board of Studies shall recommend to the Syndicate, the names of three referees; one of whom shall be an internal referee, i.e., the University teacher guiding the candidates work and the other two must be external ones. On the Syndicate appointing the referees, the Registrar shall forward a copy of the thesis to each of them. Of the two external referees the first referee and failing him or in the event of the first referee being from abroad, the next one shall also hold the viva-voce examination of the candidate jointly with the internal referee. All the three referees shall report to

the Syndicate whether the thesis should be accepted or rejected or resubmitted in a modified form *and if their report is unanimous it shall be final.* In the absence, *however,* of unanimity of opinion among the referees, *the following procedure shall be adopted :*

(1) *In the event of any two of the referees, rejecting the thesis it shall be rejected out-right.*

(2) *In the event of any one of the three referees rejecting the thesis, it shall constitute a tie in which case the Syndicate shall appoint a fourth referee, whose decision shall be final.*

All reports shall be circulated to the members of the relevant Board of Studies and placed before the Academic Council for its information.

O. 370 (In force from Examination of October, 1972) :

No candidate shall be admitted to the Third B.D.S. Examination unless he has passed the Second B.D.S. Examination and shall have been engaged in Dental Studies at a Dental College affiilated to this University for at least *two* clear terms after passing the Second B.D.S. Examination.

A candidate who has passed in all the subjects but one at the Second B.D.S. Examination of this University in conformity with R. 252–C will be allowed to keep terms and appear for the Third B.D.S. Examination after keeping two terms, provided that he has passed in the remaining subjects of Second B.D.S. Examination at least one clear term before he appears for the Third B.D.S. Examination.

O. 371 (In force from Examination of October, 1972) :

No candidate shall be admitted to the Final B.D.S. Examination unless he has passed the Third B.D.S. Examination and shall have been engaged in Dental Studies for at least *two* clear terms after passing the Third B.D.S. Examination.

A candidate who has passed in all the subjects but one at the Third B.D.S. Examination of this University in conformity with R. 254–C will be allowed to keep terms and appear for the Final B.D.S. Examination after keeping two terms, provided that he has passed in the remaining subjects of the Third B.D.S. Examination at least one clear term before he appears for the Final B.D.S. Examination.

Diploma in Clinical Pathology (D.C.P.)

O. 378 :

Every candidate for the Diploma in Clinical Pathology must have passed M.B.,B.S. Examination of this University or of any other University recognised by this University not less than Two years previously and that he must have registered for this Diploma with the University.

O. 378-A :

A candidate registered for M.D. Branch-II may be permitted simultaneously to register for D.C.P. and keep terms concurrently for both.

O. 378-B :

A candidate with a teaching experience of at least three years in the subject at a department of any of the affiliated colleges in the State of Gujarat, will be allowed to appear for this diploma without keeping any terms provided be registered for the same at least six months before appearing.

(ब) પુનર્વિચારણા માટે મોકલેલા ઑર્ડિનન્સો

O. Com. 5 (B) :

A candidate who has passed the B.A. Special Degree Examination of this University with Economics as a Special subject shall be held admissible to the Second B.Com. Examination of this University provided that —

(*i*) the seven papers he will, notwithstanding anything contained elsewhere, be required to appear in as follows :

1. Accountancy—Paper I (Compulsory)
2. Commercial Correspondence
3. Elements of Statistics, provided he has not offered Statistics and Statistical Methods for his (B.A.) Examination
4. Optional—Paper I in any one of the subjects under R.Com.-1
5. Accountancy-II (Compulsory)
6. Business Administration—Paper I
7. Optional—Paper II in the subject under R. Com. 7.

Note.—

The syllabus for paper numbers 1 to 4 will be identical with that prescribed for the corresponding papers for the First B.Com. Examination under Regulation Com. No. 2 and the syllabus for Paper Nos. 5 to 7 will be identical with that prescribed for the corresponding papers for the Second B.Com. Examination under R.Com. No.8.

(*ii*) He has kept two terms in an affiliated college.

Explanation.—The rules governing, passing and allowing to keep terms as also the rules governing the internal evaluation prescribed for the Second B.Com. Examination shall apply " mutatis mutandis " to the candidates appearing for the Second B.Com. Examinations under this Ordinance also.

A candidate who is allowed to keep terms for the Third B.Com. Examination or who has passed the Second B.Com. Examination and appears at the Third B.Com. Examination under the provisions of this Ordinance will be entitled to claim exemption at the Third B.Com. Examination from the paper in Problems of Indian Economic Development *and*

will be required to appear and pass under relevant regulation in the following paper of English in lieu of a compulsory paper on English prescribed under Regulation Commerce–12.

1. *Business letters relating to complaints and adjustments, sales and circular, collection*
2. *Banking and Secretarial correspondence and drafting of speeches*
3. *Business Report writing by individual and Committees*
4. *Market reports and questionnaires for Economics and Business survey.*

(N.B.— Students under this course will not be required to study any prescribed text.)

A candidate not availing himself of the benefit of exemption under this clause and appearing in all subjects at the 3rd B.Com. Examinations will be eligible for a class but not for any prize, medal, scholarship or any other award.

Explanation :

The rules governing, passing and allowing to keep terms shall apply ' mutatis mutandis' to these cases also.

O. 369 (In force from Examination of October, 1972) :

No candidate shall be admitted to the Second B.D.S. Examination unless he has passed the First B.D.S. Examination and shall have been engaged in Dental Studies at a Dental College affiliated to this University for at least *two* clear terms after passing the First B.D.S. Examination.

A candidate who has passed in all the subjects but one at the First B.D.S. Examination of this University in conformity with R. 252–D will be allowed to keep terms and appear for the Second B.D.S. Examination after keeping two terms, provided that he has passed in the remaining subjects of the First B.D.S. Examination at least one clear term before he appears for the Second B.D.S. Examination.

ગુજરાત યુનિવર્સિટી પ્રેસ, નવરંગપુરા, અમદાવાદ--૯.

ગુજરાત યુનિવર્સિટી

ગુજરાત યુનિવર્સિટીની સેનેટની ખાસ સભા, ગુજરાત યુનિવર્સિટીના સેનેટ-ખંડમાં, સોમવાર, તા. ૯--૧૦--૧૯૭૨ના રોજ બપોરના ૧૨--૩૦ વાગ્યે મળી હતી, અને મંગળવાર, તા. ૧૦--૧૦--૧૯૭૨ના રોજ પણ તે જ સમયે અને સ્થળે ચાલુ રહી હતી. બંને દિવસોએ પ્રમુખસ્થાન કુલપતિ શ્રી ઉમાશંકર જોષીએ સંભાળ્યું હતું. આ બંને દિવસોએ હાજરી નીચે પ્રમાણે હતી :

		તા. ૯-૧૦-'૭૨	તા. ૧૦--૧૦--'૭૨
૧.	ડૉ. ઉમાશંકર જે. જોશી (કુલપતિશ્રી)	હાજર	હાજર
૨.	શ્રી. લાલભાઈ ૨. દેસાઈ	હાજર	હાજર
૩.	શ્રી. કંચનલાલ ચં. પરીખ (કુલસચિવ)	હાજર	હાજર
૪.	શ્રી. પી. એન. ભગવતી	ગેરહાજર	ગેરહાજર
૫.	શ્રી. ગોરધનદાસ ચોખાવાલા	ગેરહાજર	ગેરહાજર
૬.	શ્રી. એન. કે. વકીલ	ગેરહાજર	ગેરહાજર
૭.	શ્રી. આર. એસ. મહેતા	ગેરહાજર	ગેરહાજર
૮.	શ્રી. વી. આર. શાહ	ગેરહાજર	ગેરહાજર
૯.	શ્રી. જે. બી. સાણ્ડિલ	હાજર	ગેરહાજર
૧૦.	ડૉ. જી. એમ. પટેલ	ગેરહાજર	ગેરહાજર
૧૧.	શ્રી. વી. આર. મહેતા	ગેરહાજર	ગેરહાજર
૧૨.	શ્રી. પી. આર. ચૌહાણ	ગેરહાજર	ગેરહાજર
૧૩.	શ્રી. એ. કે. મહેતા	ગેરહાજર	હાજર
૧૪.	શ્રી. વી. એચ. ઠાકોર	ગેરહાજર	ગેરહાજર
૧૫.	ડૉ. જી. એ. પટેલ	ગેરહાજર	ગેરહાજર
૧૬.	ડૉ. એમ. શિવજ્ઞાનમ્	ગેરહાજર	ગેરહાજર
૧૭.	શ્રી. એમ. ડી. પટેલ	ગેરહાજર	ગેરહાજર

		તા. ૯-૧૦-'૭૨	તા. ૧૦-૧૦-'૭૨
૧૮.	શ્રી. આર. ડી. જોશી	ગેરહાજર	ગેરહાજર
૧૯.	શ્રી. રામલાલ પરીખ	ગેરહાજર	ગેરહાજર
૨૦.	પ્રો. ડી. એન. પાઠક	હાજર	ગેરહાજર
૨૧.	પ્રો. કે. આર. ચંદ્રશેખરન	હાજર	ગેરહાજર
૨૨.	ડૉ. કે. જી. દેસાઈ	હાજર	ગેરહાજર
૨૩.	ડૉ. જે. જે. ચિનોય	હાજર	હાજર
૨૪.	પ્રિ. એસ. એમ. શાહ	હાજર	હાજર
૨૫.	પ્રિ. આર. એચ. ગાંધી	હાજર	હાજર
૨૬.	પ્રિ. પી. વી. મંગલવેઢેકર	હાજર	હાજર
૨૭.	પ્રિ. ય. પ્રા. શુકલ	હાજર	હાજર
૨૮.	પ્રિ. કે. એમ. આચાર્ય	હાજર	હાજર
૨૯.	પ્રિ. એસ. આર. ભટ્ટ	ગેરહાજર	ગેરહાજર
૩૦.	પ્રિ. ઊર્મિલાબહેન સી. પટેલ	ગેરહાજર	ગેરહાજર
૩૧.	પ્રિ. કે. બી. વ્યાસ	હાજર	હાજર
૩૨.	પ્રિ. એસ. એમ. શાહ (સંખેડા)	હાજર	હાજર
૩૩.	પ્રિ. આઈ. જે. ભટ્ટ	ગેરહાજર	ગેરહાજર
૩૪.	પ્રિ. એસ. જી. શાહ	હાજર	હાજર
૩૫.	પ્રિ. વી. પી. ત્રિવેદી	હાજર	હાજર
૩૬.	પ્રિ. જી. કે. ભટ્ટ	હાજર	હાજર
૩૭.	પ્રિ. એમ. ડી. ભટ્ટ	હાજર	હાજર
૩૮.	પ્રિ. બી. કે. ગઢવી	હાજર	હાજર
૩૯.	પ્રિ. વી. જે. ત્રિવેદી	ગેરહાજર	ગેરહાજર
૪૦.	પ્રિ. આર. આર. મિશ્રા	હાજર	હાજર
૪૧.	પ્રિ. જે. એન. શુકલ	હાજર	હાજર
૪૨.	પ્રિ. એફ. એલ. બ્રેગાન્ઝા	ગેરહાજર	ગેરહાજર
૪૩.	પ્રિ. આર. સી. શાહ	હાજર	હાજર
૪૪.	પ્રિ. બી. એમ. ઉપાધ્યાય	હાજર	હાજર
૪૫.	પ્રિ. જે. ડી. તલાટી	હાજર	હાજર
૪૬.	પ્રિ. એ. જી. મુનશી	હાજર	હાજર
૪૭.	પ્રિ. આર. સી. પટેલ	હાજર	હાજર
૪૮.	પ્રિ. યુ. ડી. ભટ્ટ	હાજર	હાજર
૪૯.	પ્રિ. એલ. ડી. દવે	હાજર	ગેરહાજર
૫૦.	પ્રિ. એમ. ડી. ઠક્કર	હાજર	હાજર
૫૧.	પ્રિ. એ. આર. રાવ	હાજર	હાજર
૫૨.	પ્રિ. આઈ. એમ. પટેલ	હાજર	હાજર

		તા. ૯–૧૦–'૭૨	તા. ૧૦–૧૦–'૭૨
૫૩.	પ્રિ. એન. એસ. માણિક	હાજર	હાજર
૫૪.	પ્રિ. જે. કે. શાહ	હાજર	હાજર
૫૫.	પ્રિ. વાય. જે. ઠાકોર	હાજર	ગેરહાજર
૫૬.	પ્રિ. આર. એમ. શુકલ	હાજર	હાજર
૫૭.	પ્રિ. ડી. પી. ઠાકર	હાજર	હાજર
૫૮.	પ્રિ. જે. જે. દવે	હાજર	હાજર
૫૯.	પ્રિ. એચ. કે. બુખારી	ગેરહાજર	ગેરહાજર
૬૦.	પ્રિ. વી. સી. પરીખ	હાજર	હાજર
૬૧.	પ્રિ. બી. પી. કોઠારી	હાજર	હાજર
૬૨.	પ્રિ. એન. બી. જોશી	હાજર	હાજર
૬૩.	પ્રિ. જી. જે. પંડ્યા	હાજર	હાજર
૬૪.	પ્રિ. બી. એમ. પીરજાદા	હાજર	હાજર
૬૫.	પ્રિ. એસ. એમ. નાગામિયા	હાજર	હાજર
૬૬.	પ્રિ. પદ્માબહેન જે. ફડિયા	હાજર	હાજર
૬૭.	પ્રિ. એમ. એમ. દવે	હાજર	હાજર
૬૮.	પ્રિ. કે. બી. વ્યાસ	ગેરહાજર	ગેરહાજર
૬૯.	પ્રિ. બી. આર. પટેલ	હાજર	ગેરહાજર
૭૦.	પ્રિ. બી. એમ. પંડિત	હાજર	હાજર
૭૧.	પ્રિ. સી. એ. ટોપીવાલા	હાજર	હાજર
૭૨.	પ્રિ. ડી. એસ. જોશી	હાજર	હાજર
૭૩.	પ્રિ. આર. વી. શાસ્ત્રી	હાજર	ગેરહાજર
૭૪.	પ્રિ. કે. એસ. યાદવ	હાજર	હાજર
૭૫.	પ્રિ. વાય. ડી. ભાવે	હાજર	ગેરહાજર
૭૬.	પ્રિ. ટી. આર. શુકલ	હાજર	હાજર
૭૭.	પ્રિ. સી. એલ. શાસ્ત્રી	હાજર	હાજર
૭૮.	પ્રિ. પી. એચ. ભટ્ટ	હાજર	હાજર
૭૯.	પ્રિ. એ. બી. વ્યાસ	હાજર	હાજર
૮૦.	પ્રિ. કે. એસ. રામી	હાજર	હાજર
૮૧.	પ્રિ. કે. એસ. પટેલ	હાજર	હાજર
૮૨.	પ્રિ. બી. એમ. ઠાકર	હાજર	હાજર
૮૩.	પ્રિ. એ. કે. દવે	હાજર	હાજર
૮૪.	પ્રિ. વી. બી. અધ્વર્યુ	હાજર	હાજર
૮૫.	પ્રિ. આઈ. જે. ધ્રુવ	હાજર	હાજર
૮૬.	પ્રિ. એચ. એમ. શુકલ	હાજર	હાજર
૮૭.	પ્રિ. ડી. એમ. ભાવસાર	હાજર	હાજર

		તા. ૯—૧૦—'૭૨	તા. ૧૦—૧૦—'૭૨
૮૮.	પ્રિ. એન. યુ. ત્રિવેદી	ગેરહાજર	ગેરહાજર
૮૯.	પ્રિ. જી. બી. પરીખ	હાજર	હાજર
૯૦.	પ્રિ. એન. વી. રાવલ	ગેરહાજર	ગેરહાજર
૯૧.	પ્રિ. ડી. ઓ. ધાંધી	હાજર	હાજર
૯૨.	પ્રિ. સી. કે. અકુવાલા	હાજર	ગેરહાજર
૯૩.	પ્રિ. બી. સી. પટેલ	હાજર	હાજર
૯૪.	પ્રિ. એચ. જે. પંડિત	હાજર	હાજર
૯૫.	પ્રિ. બી. આર. ચૌહાણ	હાજર	હાજર
૯૬.	પ્રિ. એમ. એસ. પરમાર	હાજર	હાજર
૯૭.	પ્રિ. વી. એ. પટેલ	હાજર	હાજર
૯૮.	પ્રિ. એન. આર. કલ્યાણી	હાજર	હાજર
૯૯.	પ્રિ. યુ. બી. પાઠક	હાજર	હાજર
૧૦૦.	પ્રિ. ટી. પી. લેલે	હાજર	હાજર
૧૦૧.	પ્રિ. પી. એ. પટેલ	હાજર	ગેરહાજર
૧૦૨.	પ્રિ. આર. આર. દવે	હાજર	હાજર
૧૦૩.	પ્રિ. જે. જે. ત્રિવેદી	હાજર	હાજર
૧૦૪.	પ્રિ. સી. એમ. પટેલ	હાજર	હાજર
૧૦૫.	પ્રિ. એચ. એમ. દેસાઈ	હાજર	હાજર
૧૦૬.	પ્રિ. આર. એચ. શાહ	હાજર	ગેરહાજર
૧૦૭.	પ્રિ. એસ. એસ. દવે	હાજર	હાજર
૧૦૮.	પ્રિ. જે. બી. પટેલ	હાજર	ગેરહાજર
૧૦૯.	પ્રિ. આર. એલ. પટેલ	હાજર	હાજર
૧૧૦:	પ્રિ. સી. એચ. પ્રજાપતિ	હાજર	હાજર
૧૧૧.	પ્રિ. કે. આર. પટેલ	હાજર	હાજર
૧૧૨:	પ્રિ. એન. જે. પટેલ	હાજર	હાજર
૧૧૩.	પ્રિ. એમ. જે. પટ્ટણી	હાજર	ગેરહાજર
૧૧૪.	પ્રિ. કે. એન. શાહ	હાજર	ગેરહાજર
૧૧૫.	પ્રિ. વી. એફ. શાહ	હાજર	ગેરહાજર
૧૧૬.	પ્રિ. વી. એ. વ્યાસ	હાજર	ગેરહાજર
૧૧૭.	પ્રિ. આર. એલ. સંઘવી	હાજર	ગેરહાજર
૧૧૮.	પ્રિ. એચ. કે. ત્રિવેદી	હાજર	હાજર
૧૧૯.	પ્રિ. ડી. એમ. શીખ	હાજર	હાજર
૧૨૦.	પ્રિ. એસ. આર. મહેતા	હાજર	હાજર
૧૨૧.	પ્રિ. જે. સી. ત્રિવેદી	હાજર	હાજર
૧૨૨.	પ્રિ. એન. કે. દવે	ગેરહાજર	ગેરહાજર

		તા. ૯—૧૦—'૭૨	તા. ૧૦—૧૦—'૭૨
૧૨૩.	પ્રિ. એચ. એ. પટેલ	હાજર	હાજર
૧૨૪.	પ્રિ. ડી. એચ. વેલરન	હાજર	હાજર
૧૨૫.	પ્રિ. એમ. સી. શાહ	હાજર	હાજર
૧૨૬.	પ્રિ. જી. એમ. પટેલ	હાજર	હાજર
૧૨૭.	પ્રિ. એન. એન. શાહ	હાજર	હાજર
૧૨૮.	પ્રિ. એમ. સી. દેસાઈ	ગેરહાજર	ગેરહાજર
૧૨૯.	પ્રિ. આર. એ. ત્રિવેદી	હાજર	હાજર
૧૩૦.	પ્રિ. એચ. સી. પરીખ	હાજર	હાજર
૧૩૧.	પ્રિ. કે. એમ. તલાટી	હાજર	હાજર
૧૩૨.	પ્રિ. આર. એમ. પંચાલ	ગેરહાજર	ગેરહાજર
૧૩૩.	પ્રિ. વી. પી. અગ્નિહોત્રી	ગેરહાજર	હાજર
૧૩૪.	પ્રિ. જી. જે. જોશી	હાજર	હાજર
૧૩૫.	પ્રિ. જે. જી. પટેલ	હાજર	હાજર
૧૩૬.	પ્રિ. એન. એસ. પંડયા	હાજર	હાજર
૧૩૭.	પ્રિ. એચ. પી. પંડયા	ગેરહાજર	ગેરહાજર
૧૩૮.	પ્રિ. જે. એચ. પંડયા	હાજર	હાજર
૧૩૯.	પ્રિ. એમ. એસ. પંડિત	હાજર	હાજર
૧૪૦.	પ્રિ. ડી. ડી. દેસાઈ	હાજર	હાજર
૧૪૧.	પ્રિ. વી. એસ. ભટ્ટ	હાજર	હાજર
૧૪૨.	પ્રિ. વી. આર. રણદીવે	હાજર	ગેરહાજર
૧૪૩.	પ્રિ. કે. ડી. શાહ	હાજર	હાજર
૧૪૪.	પ્રિ. પી. આર. દેસાઈ	હાજર	હાજર
૧૪૫.	પ્રિ. સી. સી. ત્રિવેદી	હાજર	ગેરહાજર
૧૪૬.	પ્રિ. સી. ડી. વ્યાસ	હાજર	ગેરહાજર
૧૪૭.	પ્રિ. ટી. એમ. પરીખ	હાજર	હાજર
૧૪૮.	પ્રિ. જી. બી. પટેલ	હાજર	હાજર
૧૪૯.	ડૉ. ઓ. પી. ગુપ્તા	હાજર	ગેરહાજર
૧૫૦.	પ્રિ. સી. એસ. શાહ	હાજર	ગેરહાજર
૧૫૧.	ડૉ. એ. એમ. મલાવવાલા	હાજર	ગેરહાજર
૧૫૨.	પ્રિ. એચ. એફ. દસ્તૂર	ગેરહાજર	ગેરહાજર
૧૫૩.	પ્રિ. બી. ડી. પરીખ	હાજર	હાજર
૧૫૪.	પ્રિ. એસ. એમ. શુકલ	હાજર	ગેરહાજર
૧૫૫.	પ્રિ. આર. એન. મહેતા	ગેરહાજર	ગેરહાજર
૧૫૬.	ડૉ. એચ. જી. શાસ્ત્રી	હાજર	હાજર
૧૫૭.	પ્રો. એમ. જી. કે. મેનન	ગેરહાજર	ગેરહાજર

		તા. ૯—૧૦—'૭૨	તા. ૧૦—૧૦—'૭૨
૧૫૮.	ડૉ. એસ. સી. પંડ્યા	ગેરહાજર	ગેરહાજર
૧૫૯.	ડૉ. પી. સી. મહેતા	ગેરહાજર	ગેરહાજર
૧૬૦.	શ્રી. ડી. ડી. માલવણિયા	ગેરહાજર	ગેરહાજર
૧૬૧.	શ્રી. વાય. કે. અલઘ	ગેરહાજર	ગેરહાજર
૧૬૨.	શ્રી. એસ. જી. દવે	હાજર	હાજર
૧૬૩.	શ્રી. ડી. જે. મહેતા	હાજર	હાજર
૧૬૪.	શ્રી. એ. એલ. પટેલ	હાજર	હાજર
૧૬૫.	શ્રી. કે. એમ. પટેલ	હાજર	હાજર
૧૬૬.	શ્રી. વી. એસ. શાહ	હાજર	હાજર
૧૬૭.	શ્રી. બી. જે. મહેતા	ગેરહાજર	ગેરહાજર
૧૬૮.	શ્રી. આઈ. એ. પટેલ	હાજર	ગેરહાજર
૧૬૯.	શ્રી. બી. પી. ઉપાસની	હાજર	હાજર
૧૭૦.	પ્રો. એન. એમ. પરીખ	હાજર	હાજર
૧૭૧.	ડૉ. ડી. એચ. સુતરિયા	હાજર	હાજર
૧૭૨.	શ્રી. કે. એસ. શાસ્ત્રી	હાજર	હાજર
૧૭૩.	ડૉ. આર. જે. જોશી	હાજર	હાજર
૧૭૪.	શ્રી. બી. એસ, પટેલ	હાજર	હાજર
૧૭૫.	શ્રી. એ. ટી. દેસાઈ	હાજર	હાજર
૧૭૬.	પ્રો. એન. જે. પટેલ	ગેરહાજર	હાજર
૧૭૭.	ડૉ. એમ. એન. દેસાઈ	હાજર	હાજર
૧૭૮.	શ્રી. પી. એફ. પટેલ	હાજર	હાજર
૧૭૯.	શ્રી. ડી. એસ. બસન	હાજર	હાજર
૧૮૦.	શ્રી. એમ. એચ. પંડ્યા	હાજર	હાજર
૧૮૧.	શ્રી. પી. સી. પટેલ	હાજર	ગેરહાજર
૧૮૨.	શ્રી. કે. જે. ભટ્ટ	હાજર	હાજર
૧૮૩.	શ્રી. કે. કે. શાહ	ગેરહાજર	ગેરહાજર
૧૮૪.	ડૉ. આર. સી. સોનપાલ	હાજર	હાજર
૧૮૫.	શ્રી. બી. એમ. પટેલ	હાજર	ગેરહાજર
૧૮૬.	શ્રી. એમ. ડી. પંચોલી	હાજર	હાજર
૧૮૭.	શ્રી. કે. એચ. મોદી	હાજર	હાજર
૧૮૮.	ડૉ. આર. એલ. વાદી	હાજર	હાજર
૧૮૯.	ડૉ. જે. એન. પટેલ	હાજર	હાજર
૧૯૦.	ડૉ. સી. આઈ. ઝાલા	હાજર	હાજર
૧૯૧.	ડૉ. આર. એમ. શાહ	હાજર	ગેરહાજર
૧૯૨.	શ્રી. એસ. બી. વોરા	હાજર	ગેરહાજર

		તા. ૯—૧૦—'૭૨	તા. ૨૦—૧૦—'૭૨
૧૯૩.	શ્રી. સી. સી. શાહ	હાજર	હાજર
૧૯૪.	શ્રી. એમ. બી. દેવાણી	ગેરહાજર	ગેરહાજર
૧૯૫.	ડૉ. બી. એમ. ત્રિવેદી	હાજર	હાજર
૧૯૬.	શ્રી. સી. પી. બોધાણી	હાજર	હાજર
૧૯૭.	શ્રી. એન. ટી. દેસાઈ	ગેરહાજર	ગેરહાજર
૧૯૮.	શ્રી. જે. આર. વ્યાસ	હાજર	ગેરહાજર
૧૯૯.	શ્રી. ડી. સી. પરીખ	હાજર	હાજર
૨૦૦.	ડૉ. જે. બી. હરિભક્તિ	હાજર	હાજર
૨૦૧.	શ્રી. એમ. આર. ચૌધરી	હાજર	ગેરહાજર
૨૦૨.	શ્રીમતી બી. એસ. પંડ્યા	ગેરહાજર	ગેરહાજર
૨૦૩.	શ્રી. એન. આર. દેસાઈ	ગેરહાજર	ગેરહાજર
૨૦૪.	શ્રી. એ. એફ. ડાભી	હાજર	હાજર
૨૦૫.	શ્રી. એમ. આર. બારોટ	ગેરહાજર	ગેરહાજર
૨૦૬.	શ્રી. પી. ટી. મુનશા	ગેરહાજર	ગેરહાજર
૨૦૭.	શ્રી. એન. સી. શાહ	ગેરહાજર	ગેરહાજર
૨૦૮.	શ્રી. એન. એમ. બારોટ	ગેરહાજર	ગેરહાજર
૨૦૯.	શ્રી. આર. બી. શાહ	હાજર	હાજર
૨૧૦.	શ્રી. આર. કે. અમીન	હાજર	હાજર
૨૧૧.	શ્રી. એચ. પી. પટેલ	હાજર	હાજર
૨૧૨.	શ્રી. પી. સી. શાહ	હાજર	હાજર
૨૧૩.	શ્રી. આર. જી. શાસ્ત્રી	હાજર	હાજર
૨૧૪.	શ્રી. બી. બી. પટેલ	હાજર	હાજર
૨૧૫.	શ્રી. બી. કે. પટેલ	હાજર	હાજર
૨૧૬.	શ્રી. એ. આર. શુકલ	હાજર	હાજર
૨૧૭.	શ્રી. એ. કે. ઝવેરી	ગેરહાજર	ગેરહાજર
૨૧૮.	શ્રી. આઈ. કે. સૈયદ	હાજર	હાજર
૨૧૯.	શ્રી. એસ. કે. ઝવેરી	હાજર	હાજર
૨૨૦.	શ્રી. વી. એચ. કપાસી	હાજર	હાજર
૨૨૧.	ડૉ. આર. બી. મહેતા	ગેરહાજર	ગેરહાજર
૨૨૨.	ડૉ. જી. એન. તલાટી	હાજર	ગેરહાજર
૨૨૩.	શ્રી. સી. એન. શાહ	ગેરહાજર	ગેરહાજર
૨૨૪.	શ્રી. એચ. વી. વસા	ગેરહાજર	ગેરહાજર
૨૨૫.	શ્રી. એસ. બી. પંડ્યા	હાજર	હાજર
૨૨૬.	શ્રી. એમ. જે. દવે	હાજર	ગેરહાજર
૨૨૭.	શ્રી. આઈ. એ. મોદી	હાજર	ગેરહાજર

	તા. ૯—૧૦—'૭૨	તા. ૧૦—૧૦—'૭૨
૨૨૮. શ્રી. પી. એસ. ચોકસી	હાજર	હાજર
૨૨૯. શ્રી. આર. એન. ઘોડિયાવાલા	ગેરહાજર	ગેરહાજર
૨૩૦. શ્રી. કે. એચ. શાહ	ગેરહાજર	હાજર
૨૩૧. શ્રી. કસ્તૂરભાઈ એલ. શેઠ	ગેરહાજર	ગેરહાજર
૨૩૨. શ્રી. આર. ટી. લેઉવા	ગેરહાજર	ગેરહાજર
૨૩૩. ડૉ. લીલાબહેન સી. શાહ	હાજર	હાજર
૨૩૪. શ્રી. અમૃતલાલ એચ. શેઠ	ગેરહાજર	ગેરહાજર
૨૩૫. શ્રી. એસ. આર. વસાવડા	ગેરહાજર	ગેરહાજર
૨૩૬. શ્રી. ઝીણાભાઈ આર. દેસાઈ	હાજર	હાજર
૨૩૭. ડૉ. સી. એચ. નાયક	હાજર	હાજર
૨૩૮. શ્રી. ડી. જી. નાયક	ગેરહાજર	ગેરહાજર
૨૩૯. શ્રી. બી. એચ. દેસાઈ	હાજર	હાજર
૨૪૦. પ્રો. પી. જી. માવળંકર	હાજર	હાજર
૨૪૧. કુ. ઈન્દુમતીબહેન સી. શેઠ	હાજર	ગેરહાજર
૨૪૨. પ્રો. એમ. એ. ફારૂકી	ગેરહાજર	હાજર
૨૪૩. શ્રીમતી મૃણાલિનીબહેન સારાભાઈ	ગેરહાજર	ગેરહાજર
૨૪૪. શ્રી. બળવંતભાઈ મહેતા	ગેરહાજર	ગેરહાજર
૨૪૫. શ્રી. સી. ટી. દરુ	ગેરહાજર	ગેરહાજર
૨૪૬. શ્રી. દામુભાઈ સી. શુકલ	હાજર	હાજર
૨૪૭. શ્રી. એચ. એમ. રબ્બાડી	હાજર	ગેરહાજર
૨૪૮. ડૉ. બી. વી. પંડ્યા	ગેરહાજર	ગેરહાજર
૨૪૯. શ્રી. અરવિંદ નરોત્તમ શેઠ	ગેરહાજર	ગેરહાજર
૨૫૦. શ્રી. શ્રેણિકભાઈ ક. શેઠ	ગેરહાજર	ગેરહાજર
૨૫૧. શ્રી. એન. આર. પરીખ	ગેરહાજર	ગેરહાજર
૨૫૨. શ્રી. એચ. એચ. ભગવતી	હાજર	હાજર
૨૫૩. શ્રી. સી. યુ. શાહ	ગેરહાજર	ગેરહાજર.

૧: તા. ૨૪/૨૫/૨૬--૩--૧૯૭૨ના રોજ મળેલી સેનેટની વાર્ષિક સભાના કામકાજની નોંધને મંજૂર કરવા બાબત :

તા. ૨૪/૨૫/૨૬--૧૯૭૨ના રોજ મળેલી સેનેટની વાર્ષિક સભાના કામકાજની નોંધને મંજૂર કરવામાં આવી, અને તે પર કુલપતિશ્રીએ સહી કરી.

૧--અ. તે પછી નીચેના શોકદર્શક ઠરાવો અધ્યક્ષસ્થાનેથી રજૂ કરવામાં આવ્યા :

(૧) " ગુજરાત યુનિવર્સિટીની સેનેટની આ સભા તેના એક માજી ન્યાયમૂર્તિ શ્રી. નાનુભાઈ જી. શેલતના આઘાતજનક અને દુઃખદ અવસાન બદલ ઊંડા શોકની લાગણી અનુભવે છે, અને

ધારાશાસ્ત્ર, શિક્ષણ અને સાહિત્યનાં ક્ષેત્રોમાં સદ્‌ગતે બજાવેલી સેવાઓને તથા તેમની અગાધ વિદ્વત્તા, ઉચ્ચ ન્યાયપરાયણતા અને નિ:સ્વાર્થ સેવાને કૃતજ્ઞભાવે સ્મરીને સદ્‌ગતને ભાવપૂર્વક શ્રદ્ધાંજલિ અર્પે છે."

(૨) "ગુજરાત યુનિવર્સિટીની સેનેટની આ સભા તેના એક વખતના સભ્ય અને તેની એક સંલગ્ન કૉલેજના ભૂતપૂર્વ આચાર્ય શ્રી. અબ્દુલસતાર હાજી ઇબ્રાહિમ વોરાના અકાળ અને દુ:ખદ અવસાન બદલ ઘેરા શોકની લાગણી અનુભવે છે, અને ઉચ્ચ શિક્ષણના ક્ષેત્રમાં સદ્‌ગતે બજાવેલી સેવાઓને કૃતજ્ઞભાવે સ્મરીને તેમને ભાવપૂર્વક શ્રદ્ધાંજલિ અર્પે છે."

(૩) "ગુજરાત યુનિવર્સિટીની સેનેટની આ સભા તેના એક વખતના સભ્ય અને ભકત વલ્લભ પોળા વિનયન અને વાણિજ્ય મહાવિદ્યાલયના ભૂતપૂર્વ આચાર્ય તથા શ્રી. દ્વારકાધીશ સંસ્કૃત એકેડેમિક ઍન્ડ ઇન્ડોલોજિકલ રિસર્ચ ઈન્સ્ટિટ્યૂટ, દ્વારકાના અધ્યક્ષ ડૉ. જિતેન્દ્ર એસ. જેતલીના અકાળ અને દુ:ખદ અવસાન બદલ ઘેરા શોકની લાગણી અનુભવે છે, અને ઉચ્ચ શિક્ષણના ક્ષેત્રમાં સદ્‌ગતે બજાવેલી સેવાઓને કૃતજ્ઞભાવે સ્મરીને તેમને ભાવપૂર્વક શ્રદ્ધાંજલિ અર્પે છે."

(૪) "ગુજરાત યુનિવર્સિટીની સેનેટની આ સભા લોકસભાના સભ્ય, જાણીતા સમાજસેવક, લોકલાડીલા નેતા અને સમર્થ સાહિત્યકાર શ્રી. ઇન્દુલાલ યાજ્ઞિકના દુ:ખદ અવસાનથી ઊંડા શોકની લાગણી અનુભવે છે અને સાહિત્ય અને સમાજસેવાનાં ક્ષેત્રોમાં તેમણે કરેલી સંનિષ્ઠ સેવાઓને તથા તેમની ઊંડી દેશદાઝને કૃતજ્ઞભાવે સ્મરીને સદ્‌ગતને ભાવપૂર્વક શ્રદ્ધાંજલિ અર્પે છે."

(૫) "ગુજરાત યુનિવર્સિટીની સેનેટની આ સભા જાણીતાં સમાજસેવિકા શ્રીમતી અનસૂયાબહેન સારાભાઈના દુ:ખદ અવસાન બદલ ઊંડા શોકની લાગણી અનુભવે છે, અને સમાજસેવા અને મજૂર કલ્યાણનાં ક્ષેત્રોમાં તેમણે બજાવેલી નિ:સ્વાર્થ સેવાઓને કૃતજ્ઞભાવે સ્મરીને ભાવપૂર્વક શ્રદ્ધાંજલિ અર્પે છે."

"ઉપરના ઠરાવોની નકલ સદ્‌ગતનાં કુટુંબીજનોને મોકલી આપવા માટે આ સભા પ્રમુખશ્રીને સત્તા આપે છે."

ઉપરના ઠરાવો સભાગૃહે ઊભા થઈને તથા બે મિનિટ મૌન પાળીને પસાર કર્યા.

૧—અ. પ્રશ્નોત્તરી

નીચેના સભ્યો તરફથી નીચે મુજબ પ્રશ્નો પૂછવાની નોટિસ આપવામાં આવી હતી :

[૧] પ્રા. એસ. બી. વોરાએ નીચેના પ્રશ્નો પૂછવાની નોટિસ આપી હતી :

(**નોંધ.**—પ્રત્યેક પ્રશ્ન હેઠળ તેનો ઉત્તર આપવામાં આવ્યો છે.)

પ્રશ્ન ૧ : સિન્ડિકેટે પસાર કરેલા ઠરાવ મુજબ યુનિવર્સિટી ભવનોના શિક્ષકો તથા યુનિવર્સિટીના અન્ય અધિકારીઓને ઘરભાડું આપવામાં આવે છે, જેમને પોતાની માલિકીનું ઘર હોય અને આ ઘરભાડાનો લાભ લેતા હોય તેવા શિક્ષકો અને અધિકારીઓની યાદી આપવા કૃપા કરશો.

ઉત્તર ૧ : સદરહુ માહિતી આ સાથેના **પરિશિષ્ટ "૧"**માં દર્શાવવામાં આવેલ છે.

પ્રશ્ન ૨ : ઘરભાડાની પહોંચ રજૂ કરી શકે તેવા શિક્ષકો, અધિકારીઓ તથા આ રીતે પોતાની અંગત માલિકીનું ઘર ધરાવતા શિક્ષકોને/અધિકારીઓને બંનેને ૧૦ ટકા લેખે ભાડાનું ભથ્થું મળે ?

ઉત્તર ૨ : સિન્ડિકેટે ઠરાવ કર્યા પ્રમાણે જે શિક્ષકો કે બિનશિક્ષક વર્ગના કર્મચારીઓ યુનિવર્સિટીનાં ધારાધોરણો મુજબ પહોંચ વગેરે આપી ન શકે તેઓને, જેઓનો પગાર રૂ. ૩૫૦ સુધી હોય તેઓને ઉચ્ચક પગારના ૧૦ ટકા / ૧૨½ ટકા અને જેઓનો પગાર રૂ. ૩૫૦થી વધુ હોય તેઓને ઉચ્ચક પગારના ૧૦ ટકા લેખે ઘરભાડા ભથ્થું આપવામાં આવે છે.

પ્રો. એસ. બી. વોરાએ નીચેનો પૂરક પ્રશ્ન પૂછ્યો :

બધા જ કર્મચારીઓને દશ ટકા ભાડું મળે છે તો જેમણે પોતે પોતાનું ઘર ભાડે આપ્યું હોય તો અને તે પોતે ભાડાના મકાનમાં રહેતા હોય તો તેમને દશ ટકા ભાડું મળી શકે ?

કુલસચિવશ્રીએ જણાવ્યું કે, કર્મચારીઓએ પોતે પોતાનું ઘર ભાડે આપ્યું હોય તે બાબત યુનિવર્સિટીના ક્ષેત્રમાં આવતી નથી. કર્મચારીઓ બીલો રજૂ કરે તો યુનિવર્સિટીનાં ધારાધોરણ પ્રમાણે તેમને નિયત દરે ઘર--ભાડાભથ્થું મળી શકે.

પ્રો. એસ. બી. વોરાએ નીચેનો બીજો પૂરક પ્રશ્ન પૂછ્યો :

મ્યુનિસિપાલિટીનાં બીલો રજૂ કરવાનું યુનિવર્સિટીના કાર્યક્ષેત્રમાં આવી શકે ?

કુલપતિશ્રીનો ઉત્તર : એ અભિપ્રાયનો પ્રશ્ન છે.

પ્રશ્ન ૩ : ઘરભાડું ૧૨½ ટકા લેખે ચૂકવવાની બાબતમાં યુનિવર્સિટી ઘરવેરાની આકારણીના બીલની અપેક્ષા શા માટે રાખે છે ?

ઉત્તર ૩ : ઘરભાડું, ખરેખર ભાડુઆત તરીકે ચૂકવાય છે કે કેમ તેની ખાતરી કરવા માટે.

પ્રશ્ન ૪ : ઘરભાડું ચૂકવવાની રસીદ ખરેખર ભાડું ચૂકવ્યું છે તે માટેનો "સફિશિયન્ટ ઈવિડન્સ" ન ગણાય ? જો ના, તો શા માટે ?

ઉત્તર ૪ : ભાડાની પહોંચ ભાડુઆત ખરેખર જે ભાડું ચૂકવે છે તે "સફિશિયન્ટ ઈવિડન્સ" ગણી શકાય, પરંતુ કેટલીક વખત આ ભાડું મ્યુનિસિપાલિટીની આકારણીથી ભિન્ન હોય તો શંકા ઊભી થાય તેવી પરિસ્થિતિ સર્જાય તેથી.

પ્રશ્ન ૫ : કોઈ પણ અધ્યાપક કે સેનેટ-સભ્ય યુનિવર્સિટીને પત્ર લખે તેનો પ્રત્યુત્તર સાધારણ રીતે મહિના-દોઢ મહિના બાદ આપવામાં આવે છે. આટલો બધો વિલંબ શા માટે ? શું યુનિવર્સિટી "અન્ડર સ્ટાફ્ડ" છે ? જો હા, તો વધુ સ્ટાફની નિમણૂક શા માટે નથી કરવામાં આવતી ?

ઉત્તર ૫ : કોઈ પણ અધ્યાપક કે સેનેટ સભ્યના કે અન્ય વ્યકિતઓના પત્રોના જવાબ બને તેટલા વહેલા આપવાનું કાર્યાલયનું વલણ રહેલું છે. પરંતુ કોઈ ખાસ કેસમાં જૂના રેકૉર્ડ તપાસીને અને / અથવા એક કરતાં વધુ વિભાગોમાંથી માહિતી એકઠી કરવાની હોય ત્યારે કેટલોક વિલંબ અનિવાર્ય રીતે થાય છે. યુનિવર્સિટીનો સ્ટાફ પૂરતો છે તેથી આ હેતુ માટે વધુ નિમણૂકો કરવાનો પ્રશ્ન ઉપસ્થિત થતો નથી.

પ્રો. એસ. બી. વોરાએ નીચેનો પૂરક પ્રશ્ન પૂછ્યો :

પત્રનો પ્રત્યુત્તર આપવામાં વિલંબ કેમ થાય છે?

કુલપતિશ્રીનો ઉત્તર : કોઈ માહિતી ભેગી કરવાની હોય તો વિલંબ થાય.

પ્રશ્ન ૬ : જુદી જુદી રમતો માટેની પસંદગી સમિતિની નિમણૂક કરવામાં યુનિવર્સિટી બોર્ડ ઑફ સ્પોર્ટ્સ કયાં ધોરણો સ્વીકારે છે ?

ઉત્તર ૬ : રમતોની પસંદગી સમિતિ પર સામાન્ય રીતે ગુજરાતના જે તે રમતોનાં મંડળોના નિષ્ણાત સભ્યોને પસંદ કરવામાં આવે છે. તે ઉપરાંત બોર્ડ ઑફ સ્પોર્ટ્સના સભ્યોમાંથી ઓછામાં ઓછા એક સભ્યને નિયુક્ત કરવામાં આવે છે. સમિતિના પ્રમુખ તરીકે બોર્ડના પ્રતિનિધિ કામ કરે છે.

પ્રો. એસ. બી. વોરાએ નીચેનો પૂરક પ્રશ્ન પૂછ્યો :

બોર્ડ ઑફ સ્પોર્ટસના એક સભ્ય સમિતિમાં હોય છે, તો તેમાં બોર્ડ ઑફ સ્પોર્ટસના સભ્ય રોટેશન પ્રમાણે આવતા હોય છે?

કુલપતિશ્રીનો ઉત્તર : બોર્ડ પોતે જે નિર્ણય કરે તે પ્રમાણે કરવાનું રહે છે.

પ્રશ્ન ૭ : બને ત્યાં સુધી સંલગ્ન કૉલેજો સાથે સંકળાયેલ વ્યકિતની પસંદગી સમિતિમાં નિમણૂક ન કરવી એવું ધોરણ સ્વીકારાયેલું છે ?

ઉત્તર ૭ : બોર્ડ ઑફ સ્પોર્ટ્સના પ્રતિનિધિ કોઈ સંલગ્ન કૉલેજ સાથે સંકળાયેલ હોય એવું બને. તે સિવાય બીજા સભ્યો સામાન્ય રીતે બહારથી હોય છે.

પ્રશ્ન ૮ : આવી પસંદગી સમિતિમાં એકાદ-બે પ્રિન્સિપાલોને શા માટે સ્થાન આપવામાં આવે છે?

ઉત્તર ૮ : આ આચાર્ય/આચાર્યોને બોર્ડ ઑફ સ્પોર્ટ્સ પોતાના પ્રતિનિધિ તરીકે નીમે તો જ તેઓ પસંદગી સમિતિમાં સભ્યપદ પામે છે.

પ્રશ્ન ૯ : એવું ખરું કે બોર્ડ ઑફ સ્પોર્ટ્સમાં જે પ્રિન્સિપાલ સ્થાન પામ્યા હોય માત્ર તે જ પ્રિન્સિપાલ અતિ નિષ્ઠાવાન હોય અને અન્ય પ્રિન્સિપાલો કે અધ્યાપકો બોર્ડના સભ્ય ન હોવાના કારણે નિષ્ઠાવાન ન ગણાય ?

ઉત્તર ૯ : ના, જી, એવું નથી. નિષ્ઠા બોર્ડની અંદર મળી શકે, તેમ બહાર પણ મળી શકે.

પ્રશ્ન ૧૦ : ગઈ સેનેટમાં મારા એક પૂરક પ્રશ્નના ઉત્તરમાં વાઇસ-ચાન્સેલર સાહેબે જણાવેલ કે જુદી જુદી સમિતિમાં માત્ર બે પ્રોફેસરો જ હોય તે પણ ચાલે, અને તેમ થવું જોઈએ. ત્યાર પછી કેટલી સમિતિઓ નિમાઈ અને આ પ્રમાણે કેટલા કિસ્સામાં કરવામાં આવ્યું?

ઉત્તર ૧૦ : ઉપર જણાવેલ પૂરક પ્રશ્નનો ઉત્તર આપતાં કુલપતિશ્રીએ જણાવેલું કે, " આચાર્યો પણ પ્રાધ્યાપકો તો છે જ. પણ ફકત પ્રાધ્યાપકો હોય તોપણ ચાલી શકે " એ સ્પષ્ટતા સાથે જણાવવાનું કે કેવળ બિન-આચાર્ય પ્રાધ્યાપકોની બનેલી હોય તેવી **૧૪** સમિતિઓ છે.

પ્રશ્ન ૧૧ : (૧) કૉમર્સ ફૅકલ્ટીને લગતી કોઈ પણ શૈક્ષણિક (ઍકેડેમિક) બાબતની કેટલી સમિતિઓ ગઈ સેનેટથી આજ સુધી નિમાઈ ?

ઉત્તર ૧૧ : (૧) ૩૧ સમિતિઓ નીમવામાં આવી.

પ્રશ્ન ૧૧ : (૨) તેમાં કયા સભ્યોને સ્થાન મળ્યું ?

ઉત્તર ૧૧ : (૨) તેમાં નીચે મુજબ પ્રત્યેક સમિતિ સામે દર્શાવેલ સભ્યની નિમણૂક કરવામાં આવી :

ક્રમાંક	સમિતિનું નામ	સભ્યોનાં નામો
(૧)	કૉમર્સની અભ્યાસસમિતિએ પ્રેસિસ રાઈટિંગ અંગે નીમેલ સમિતિ	(૧) પ્રિ. જે. સી. ત્રિવેદી (૨) પ્રિ. બી. એમ. પીરજાદા (૩) પ્રા. ડી. ડી. ત્રિવેદી (૪) પ્રિ. એસ. આર. ભટ્ટ આમંત્રિતો (૫) પ્રિ. વી. જે. ત્રિવેદી (૬) શ્રી. નિરંજનભાઈ ભગત
(૨)	અર્થશાસ્ત્રની અભ્યાસ-સમિતિએ નીમેલી સમિતિ (એફ.વાય.થી ટી.વાય.ના કોર્સ અંગે) અને	(૧) પ્રિ. એચ. કે. ત્રિવેદી (૨) ડૉ. સેમ્યુઅલ પોલ (૩) પ્રિ. જે. સી. ત્રિવેદી (૪) પ્રિ. બી. એમ. પીરજાદા
(૩)	અર્થશાસ્ત્રની અભ્યાસ સમિતિએ નીમેલી સમિતિ (મૅનેજરિયલ ઈકોનોમિકસ)	(૫) પ્રિ. ડી. એમ. શીખ
(૪)	મૅથેમેટિક્સ, ઈકોનોમિકસ ઍન્ડ ઈકોનોમેટ્રિકસ એનાલિસિસ ઍન્ડ પૉલિસી કમિટી.	(૧) પ્રિ. આર. વી. શાસ્ત્રી (૨) પ્રો. એમ. પી. ભટ્ટ (૩) શ્રી મુકુન્દભાઈ ત્રિવેદી (૪) ડૉ. ભારદ્વાજ (૫) શ્રી. આર. જે. મોદી (૬) ડૉ. વાય. કે. અલઘ (૭) ડૉ. સી. જી. ખત્રી (૮) ડૉ. એમ. સી. જયસ્વાલ (૯) પ્રિ. એચ. કે. ત્રિવેદી
(૫)	લેબર વેલ્ફેરની અભ્યાસ-સમિતિએ નીમેલી લેબર વેલ્ફરના અભ્યાસક્રમની સમિતિ	(૧) પ્રિ. એસ. આર. મહેતા (૨) શ્રી. પી. એમ. મજમુદાર (૩) શ્રી. એન. એમ. બારોટ (૪) શ્રી. વી. કે. ચાવડા (૫) શ્રીમતી જે. બી. ઠાકોર

ક્રમાંક	સમિતિનું નામ	સભ્યોનાં નામો
(૬)	અર્થશાસ્ત્રની અભ્યાસસમિતિએ નીમેલી સમિતિ	(૧) પ્રિ. એચ. કે. ત્રિવેદી (૨) પ્રિ. બી. એમ. પીરજાદા (૩) પ્રો. મહેશભાઈ ભટ્ટ (૪) પ્રિ. આર. વી. શાસ્ત્રી (૫) શ્રી. આર. કે. અમીન
(૭)	સ્ટેટિસ્ટિકસની અભ્યાસસમિતિએ નીમેલી સમિતિ (ટ્યુટોરિયલ અંગે)	(૧) પ્રિ. જી. એમ. પટેલ (૨) શ્રી. આર. જે. શેઠ
(૮)	કૉમર્સની અભ્યાસસમિતિએ નીમેલી બૉંકિંગની કમિટી	(૧) પ્રિ. જે. સી. ત્રિવેદી (૨) પ્રિ. એસ. આર. મહેતા (૩) પ્રિ. ડી. એચ. વેલવણ
(૯)	ભૂગોળની અભ્યાસસમિતિએ નીમેલી સમિતિ	(૧) શ્રી. એ. ટી. દેસાઈ (૨) શ્રીમતી એમ. બી. દવે (૩) શ્રી. એમ. આર. શાહ (૪) શ્રી. વી. જી. દલાલ (૫) શ્રી. વી. કે. મહેતા (૬) શ્રી. એન. જી. પરીખ
(૧૦)	સિન્ડિકેટે મૅનેજમેન્ટના અભ્યાસક્રમો માટે નીમેલી સમિતિ	(૧) શ્રી. ડી. એન. પાઠક (૨) પ્રા. એચ. એન. પાઠક (૩) પ્રા. બી. જી. શાહ (૪) પ્રિ. જે. સી. ત્રિવેદી (૫) શ્રી. પરેશભાઈ મજમુદાર (૬) શ્રી. હર્ષવદન મંગળદાસ (૭) શ્રી. તનેજા સી. (૮) શ્રી. એસ. આર. બસ્તીકર (૯) ડૉ. યોગેન્દ્ર અલઘ (૧૦) શ્રી. પ્રફુલભાઈ અનુભાઈ (૧૧) શ્રી. નરહરિ પરીખ (૧૨) પ્રા. એમ. પી. ભટ્ટ (૧૩) પ્રા. ડી. ડી. ત્રિવેદી (૧૪) પ્રિ. ડી. એચ. વેલવણ (૧૫) શ્રી. સેમ્યુઅલ પોલ (૧૬) શ્રી. ભરત દલાલ

ક્રમાંક	સમિતિનું નામ	સભ્યોનાં નામો
(૧૧)	એકેડેમિક કાઉન્સિલે વિનયન, વાણિજ્ય અને વિજ્ઞાનની પરીક્ષાઓમાં તેજસ્વી વિદ્યાર્થીઓ માટે અલગ ઑનર્સ કોર્સ અંગે નીમેલી સમિતિ	(૧) વિનયન વિદ્યાશાખાના ડીન (૨) વિજ્ઞાન વિદ્યાશાખાના ડીન (૩) વાણિજ્ય વિદ્યાશાખાના ડીન (૪) ડૉ. ધીરુભાઈ ઠાકર (૫) પ્રા. ડી. એન. પાઠક (૬) પ્રિ. જે. સી. ત્રિવેદી (૭) પ્રિ. ગિરીશભાઈ પટેલ (૮) પ્રિ. વી. એફ. શાહ (૯) ડૉ. એલ. ડી. દવે (૧૦) પ્રિ. આર. એલ. સંઘવી.
(૧૨)	શ્રીમતી આર. ડી. શાહ આર્ટ્સ ઍન્ડ વી. ડી. શાહ કૉમર્સ કૉલેજ, ધોળકાની જોડાણ-અરજી પરની સ્થાનિક તપાસ-સમિતિ	(૧) પ્રિ. જે. સી. ત્રિવેદી (૨) પ્રા. કે. એસ. શાસ્ત્રી
(૧૩)	યુવરાજ સુભગસિંહજી આર્ટ્સ ઍન્ડ કે. એસ. કૉમર્સ કૉલેજ, દેવગઢબારિયાની જોડાણઅરજી પરની સ્થાનિક તપાસસમિતિ	(૧) પ્રિ. જે. ડી. તલાટી (૨) પ્રિ. એચ. કે ત્રિવેદી
(૧૪)	શ્રીમતી એચ. સી. પટેલ (કંડારી) આર્ટ્સ ઍન્ડ કૉમર્સ કૉલેજ, મિયાગામ-કરજણની જોડાણઅરજી પરની સ્થાનિક તપાસ-સમિતિ	(૧) પ્રિ. ઇન્દુભાઈ ભટ્ટ (૨) પ્રિ. એન. કે. દવે
(૧૫)	મ્યુનિ. આર્ટ્સ ઍન્ડ કૉમર્સ કૉલેજ, મહેસાણાની જોડાણ-અરજી પરની સ્થાનિક તપાસ-સમિતિ	(૧) પ્રિ. એમ. સી. શાહ (૨) પ્રિ. ટી. આર. શુકલ
(૧૬)	એસ. એસ. મહેતા આર્ટ્સ ઍન્ડ એમ. એમ. પટેલ કૉમર્સ કૉલેજ, હિમતનગરની જોડાણઃ અરજી પરની સ્થાનિક તપાસ-સમિતિ	(૧) પ્રિ. વી. જે. ત્રિવેદી (૨) પ્રિ. જે. કે. શાહ

ક્રમાંક	સમિતિનું નામ	સભ્યોનાં નામ
(૧૭)	એમ. બી. કૉલેજ ઑફ કૉમર્સ એન્ડ શ્રી ગોસ્વામી એમ. નવલલાલજી આર્ટ્સ કૉલેજ, દહેગામની જોડાણઅરજી પરની સ્થાનિક તપાસસમિતિ	(૧) પ્રિ. આર. વી. શાસ્ત્રી (૨) પ્રિ. એમ. ડી. ભટ્ટ
(૧૮)	સાબરમતી આર્ટ્સ એન્ડ કૉમર્સ કૉલેજ, અમદાવાદની જોડાણઅરજી પરની સ્થાનિક તપાસસમિતિ	(૧) પ્રિ. ડી. એસ. જોશી (૨) પ્રો. ડી. ડી. ત્રિવેદી
(૧૯)	વડનગર આર્ટ્સ એન્ડ કૉમર્સ કૉલેજ, વડનગરની જોડાણ-અરજી પરની સ્થાનિક તપાસ-સમિતિ	(૧) પ્રિ. એમ. સી. શાહ (૨) પ્રિ. વી. બી. અધ્વર્યુ
(૨૦)	એસ. ટી. આર્ટ્સ એન્ડ બી. આર. કૉમર્સ કૉલેજ, માણસાની જોડાણઅરજી પરની સ્થાનિક તપાસસમિતિ	(૧) પ્રિ. એસ. આર. ભટ્ટ (૨) પ્રો. એસ. બી. વોરા
(૨૧)	એચ. એલ. કૉલેજ ઑફ કૉમર્સ, અમદાવાદની જોડાણઅરજી પરની સ્થાનિક તપાસસમિતિ	પ્રિ. બી. એમ. પીરજાદા
(૨૨)	એચ. એ. કૉલેજ ઑફ કૉમર્સ, અમદાવાદની જોડાણઅરજી પરની સ્થાનિક તપાસસમિતિ	પ્રિ. એન. બી. જોશી
(૨૩)	એચ. કે. કૉલેજ ઑફ કૉમર્સ, અમદાવાદની જોડાણઅરજી પરની સ્થાનિક તપાસસમિતિ	(૧) પ્રિ. એસ. આર. મહેતા (૨) પ્રિ. એચ. સી. પરીખ
(૨૪)	નવગુજરાત કૉમર્સ કૉલેજ, અમદાવાદની જોડાણઅરજી પરની સ્થાનિક તપાસસમિતિ	(૧) પ્રિ. આર. એમ. પંચાલ (૨) પ્રો. એમ. સી. જયસ્વાલ
(૨૫)	નવગુજરાત વાણિજ્ય મહા-વિદ્યાલય, અમદાવાદની જોડાણઅરજી પરની સ્થાનિક તપાસસમિતિ	(૧) પ્રિ. એસ. આર. મહેતા (૨) પ્રિ. એચ. કે. બુખારી

ક્રમાંક	સમિતિનું નામ	સભ્યોનાં નામો
(૨૬)	શ્રી સાર્વજનિક કૉમર્સ કૉલેજ, ગોધરાની જોડાણઅરજી પરની સ્થાનિક તપાસસમિતિ	(૧) પ્રિ. ડી. એચ. વેલવણ (૨) પ્રિ. એ. બી. વ્યાસ
(૨૭)	એમ. એન. સાયન્સ ઍન્ડ પી. કે. કોટાવાલા આર્ટ્સ કૉલેજ, પાટણનું વિભાગીકરણ કરવા તથા શ્રીમતી તારાબહેન સુંદરલાલ રાયચંદ કૉમર્સ કૉલેજ, પાટણનું સંયોજન કરવા અંગેની અરજી પરની સ્થાનિક તપાસસમિતિ	(૧) પ્રિ. એલ. ડી. દવે (૨) પ્રિ. એચ. કે. ત્રિવેદી (૩) પ્રો. કે. એસ. શાસ્ત્રી
(૨૮)	શ્રી પ્રાંતીજ તાલુકા કેળવણી મંડળ, તાજપુર દ્વારા જૂન ૧૯૭૩થી શરૂ કરાનાર વિનયન અને વાણિજ્યની કૉલેજની અરજી પરની સ્થાનિક તપાસ-સમિતિ	(૧) પ્રિ. આર. એમ. શુકલ (૨) પ્રિ. ડી. એચ. વેલવણ
(૨૯)	લુણાવાડા વિભાગ ઉચ્ચ વિદ્યોત્તેજક મંડળ, લુણાવાડા તરફથી જૂન ૧૯૭૩થી શરૂ કરાનાર નવી વાણિજ્ય કૉલેજની અરજી પરની સ્થાનિક તપાસસમિતિ	(૧) પ્રિ. આર. એલ. સંઘવી (૨) પ્રિ. એચ. કે. ત્રિવેદી
(૩૦)	તોલાણી આર્ટ્સ ઍન્ડ સાયન્સ કૉલેજ, આદિપુર દ્વારા જૂન ૧૯૭૩થી શરૂ કરાનાર વાણિજ્ય કૉલેજની અરજી પરની સ્થાનિક તપાસસમિતિ	(૧) પ્રો. એસ. બી. વોરા (૨) પ્રો. જી. આર. દેસાઈ
(૩૧)	શ્રી પંચમહાલ શિક્ષણ પ્રચારણ મંડળ, ગોધરા દ્વારા જૂન ૧૯૭૩થી શરૂ કરાનાર નવી વાણિજ્યની કૉલેજની અરજી પરની સ્થાનિક તપાસસમિતિ	(૧) પ્રિ. આર. એલ. સંઘવી (૨) પ્રિ. એચ. કે. ત્રિવેદી

પ્રો. એસ. બી. વોરાએ નીચેનો પૂરક પ્રશ્ન પૂછ્યો :

જુદી જુદી સમિતિઓમાં અમુક નામો વારંવાર આવે છે, યુનિવર્સિટીની જુદી જુદી કૉલેજોમાં સીનિયર પ્રોફેસરો હોય છે તો તેમનો આપણે સમાવેશ કેમ કરી શકતા નથી? સીનિયર પ્રોફેસરોને ચાન્સ આપી શકીએ તેવું આપણે કરી શકીએ કે નહીં?

કુલપતિશ્રીનો ઉત્તર : કેટલીક સમિતિઓમાં સીનિયર પ્રોફેસરો પણ છે.

પ્રશ્ન ૧૨ સિન્ડિકેટ કયાં ધોરણોને આધારે જુદી જુદી સમિતિઓમાં સભ્યોને નીમે છે?

ઉત્તર ૧૨: જે સમિતિઓની રચના ઑર્ડિનન્સ કે સ્ટેચ્યૂટ અન્વયે થતી હોય તે સમિતિઓ પર તે ઑર્ડિનન્સ કે સ્ટેચ્યૂટ મુજબ જરૂરી પાત્રતાના ધોરણ મુજબ સિન્ડિકેટ સભ્યોને નીમે છે. તે સિવાયની સમિતિઓ પર સમિતિનું કામકાજ કરવા માટેની એ સભ્યોની પાત્રતા લક્ષમાં રાખીને સિન્ડિકેટ તેમને નીમે છે.

પ્રશ્ન ૧૩ : આ રીતની નિમણૂકમાં સિન્ડિકેટ કદાપિ ભૂલ ન કરે એવું બને ખરું?

ઉત્તર ૧૩ : આ પ્રશ્નનો જવાબ આપવાનું શકય નથી.

પ્રશ્ન ૧૪ : જો સિન્ડિકેટ ભૂલ કરે તો એ ભૂલ બતાવવાનો સેનેટના સભ્યોને અધિકાર ખરો?

ઉત્તર ૧૪ : હા, જી.

[૨] **આચાર્ય આઈ. એમ. પટેલે** નીચેના પ્રશ્નો પૂછવાની નોટિસ આપી હતી :

(**નોંધ.**—પ્રત્યેક પ્રશ્ન હેઠળ તેનો ઉત્તર આપવામાં આવ્યો છે.)

પ્રશ્ન ૧ : યુનિવર્સિટી વિસ્તારની સંલગ્ન કૉલેજોની વિજ્ઞાન વિદ્યાશાખામાં જુદા જુદા વર્ગોની ૧૯૭૧-૭૨ અને ૧૯૭૨-૭૩ના વર્ષની વિદ્યાર્થીઓની સંખ્યા દર્શાવતી નીચે પ્રમાણેના પ્રોફોર્મામાં માહિતી આપવા વિનંતી છે :

વિદ્યાર્થીઓની સંખ્યા

કૉલેજનું નામ	વર્ષ	પ્રી-યુનિ. વિજ્ઞાન	પ્રથમ વર્ષ બી.એસસી.		દ્વિતીય વર્ષ બી.એસસી.	તૃતીય વર્ષ બી.એસસી.
			"એ" ગ્રુપ	"બી" ગ્રુપ		
	૧૯૭૧-૭૨					
	૧૯૭૨-૭૩					

ઉત્તર ૧ : આ અંગે કૉલેજ તરફથી મળેલી માહિતી **પરિશિષ્ટ "૨"**માં આપવામાં આવી છે.

આચાર્ય આઈ. એમ. પટેલે નીચેનો પૂરક પ્રશ્ન પૂછ્યો :

ગામડાંની કૉલેજોમાં વિદ્યાર્થીઓની સંખ્યા ઘટતી જાય છે તેથી ગામડાંની કૉલેજો નબળી પડે છે, તો સરકારશ્રીને ગ્રાન્ટ આપવા માટે યુનિવર્સિટી વિનંતી કરી શકે ખરી?

કુલપતિશ્રીનો ઉત્તર : આપનું સૂચન ધ્યાનમાં રાખીશું.

પ્રશ્ન ૨ : જુદા જુદા વિષયોના અનુસ્નાતક શિક્ષકોની માન્યતા બાબતે નીચે પ્રમાણેની માહિતી આપવા વિનંતી છે :

(ક) જૂના ઑર્ડિ. ૬૫ "એફ" અને "એમ" પ્રમાણે માન્ય અનુસ્નાતક શિક્ષકો અને મદદનીશ શિક્ષકોની સંખ્યા.

(ખ) ચાલુ સાલથી અમલમાં આવેલા ઑર્ડિ. ૬૫–એફ અને એમ પ્રમાણે જુદા જુદા વિષયોમાં માન્યતા આપી હોય તેવા અનુસ્નાતક શિક્ષકો અને મદદનીશ શિક્ષકોની સંખ્યા.

(ગ) ઍડહૉક ધોરણે માન્યતા આપી હોય તેવા અનુ. શિક્ષકો અને મદદનીશ શિક્ષકોની સંખ્યા.

(ઘ) જૂના ઑર્ડિ. ૬૫–એફ અને એમ મુજબ માન્યતા ધરાવતા હોય અને નવા ઑર્ડિ. ૬૫–એફ અને એમ મુજબ ઍડહૉક ધોરણે માન્યતા ન મેળવતા શિક્ષકોની સંખ્યા.

(ચ) અનુસ્નાતક શિક્ષક તથા મદદનીશ અનુસ્નાતક શિક્ષક તરીકે અરજી કરી હોય અને જૂના ઑર્ડિ. ૬૫–એફ અને એમ મુજબ લાયક હોય અને નવા ઑર્ડિ. ૬૫–એફ અને એમ મુજબ માન્યતા ન આપવામાં આવી હોય તેવા શિક્ષકોની સંખ્યા.

ઉત્તર ૨ : (ક) જૂના ઑર્ડિ. ૬૫–"એફ" અને "એમ" પ્રમાણે જે શિક્ષકોને માન્ય અનુસ્નાતક શિક્ષક અગર માન્ય અનુસ્નાતક શિક્ષકના મદદનીશ શિક્ષક તરીકેની માન્યતા આપવામાં આવી છે તેની માહિતી નીચે મુજબ છે :

વિદ્યાશાખા	માન્ય અનુ. શિક્ષકોની સંખ્યા	માન્ય અનુ. શિક્ષકોના મદદનીશ શિક્ષકોની સંખ્યા
(૧) વિનયન ...	૪૭૪	૨૪૫
(૨) વિજ્ઞાન ...	૨૧૮	૮૩
(૩) ઈજનેરી ...	૨૭	૪
(૪) કાયદો ...	૨૩	૨
(૫) વાણિજ્ય ...	૮૧	૫૨
(૬) ફાર્મસી ...	૬	૨

(ખ) ચાલુ સાલથી વિનયન, વિજ્ઞાન અને વાણિજ્યની વિદ્યાશાખાઓમાં ઑર્ડિ ૬૫–એફ અને ૬૫–એમ પ્રમાણે માન્યતા આપી હોય તેવા અનુસ્નાતક શિક્ષકો અને મદદનીશ શિક્ષકોની સંખ્યા નીચે મુજબ છે :

ક્રમાંક	વિષય	માન્ય અનુ. શિક્ષકોની સંખ્યા	માન્ય અનુ. શિક્ષકના મદદનીશ શિક્ષકોની સંખ્યા
૧.	ગુજરાતી	—	૨
૨.	સંસ્કૃત	—	૨
૩.	અર્થશાસ્ત્ર	—	૨
૪.	તત્ત્વજ્ઞાન	—	૧
૫.	ભૌતિકવિજ્ઞાન	—	૧
૬.	રસાયણવિજ્ઞાન	—	૧
૭.	ગણિતશાસ્ત્ર	—	૧
૮.	કૉમર્સ	—	૨

(ગ) વિનયન, વિજ્ઞાન અને વાણિજ્યની વિદ્યાશાખાના શિક્ષકોને માન્યતા આપવાના ચાલુ સાલથી અમલમાં આવેલા નવા નિયમો ઑર્ડિ. ૬૧–એફ અને એમ અનુસાર ઍટ-હૉક ધોરણે માન્યતા આપવાનો પ્રશ્ન ઉપસ્થિત થતો નથી. જૂના ઑર્ડિ. ૬૧–એફ અને એમ અનુસાર માન્યતાને પાત્ર થતા હોય તેવા શિક્ષકોને જ તદર્થ ધોરણે માન્યતા આપવાનું વિચારાય છે.

(ઘ) સુધારેલા ઑર્ડિ. ૬૫–એફ અને એમ મુજબ વિનયન, વિજ્ઞાન અને વાણિજ્યની વિદ્યાશાખાના શિક્ષકોને તદર્થ ધોરણે માન્યતા આપવાનું વિચારવામાં આવતું નહિ હોવાથી પ્રશ્ન ઉપસ્થિત થતો નથી. વધુમાં, જૂના ઑર્ડિ. ૬૫–એફ અને એમ મુજબ માન્યતાને પાત્ર થતા હોય તેવા શિક્ષકોને સિન્ડિકેટના તા. ૧૭–૬–૧૯૭૨ના ઠરાવ ક્રમાંક ૧૫૭ અને ૧૫૯ (અ) અનુસાર જ તદર્થ ધોરણે એક વર્ષ માટે માન્યતા આપવામાં આવે છે.

(ચ) વિનયન, વિજ્ઞાન અને વાણિજ્યની વિદ્યાશાખાઓના શિક્ષકોને નવા ઑર્ડિ. ૬૫-એફ કે ઑર્ડિ. ૬૧–એમ અનુસાર માન્યતા નહીં આપવાનો પ્રશ્ન ઉપસ્થિત થતો નથી. પરંતુ સ્પષ્ટતા ખાતર ઉમેરવાનું કે જૂના ઑર્ડિ. ૬૫-એફ અને એમ અનુસાર પાત્રતા ધરાવતા શિક્ષકોને તદર્થ ધોરણે માન્યતા આપવામાં આવે છે.

પ્રશ્ન ૩ : (ક) યુનિવર્સિટી સંચાલિત જુદા જુદા વિષયોનાં અનુસ્નાતક વિદ્યાભવનોનું શૈક્ષણિક સંચાલન પી.જી. નિયમો મુજબ હોવું જરૂરી ખરું કે કેમ?

(ખ) અત્રેનો અમલમાં આવેલો સુધારેલો ઑર્ડિ. ૬૫--પી મુજબ યુનિવર્સિટી સંચાલિત જુદા જુદા વિષયોનાં અનુસ્નાતક ભવનોમાં સ્ટાફ રાખવો જરૂરી ખરો કે કેમ?

ઉત્તર ૩ : (ક) ના, જી.

(ખ) સુધારેલો ઑર્ડિ. ૬૫--પી અનુ. કેન્દ્રોને માટે જ છે. સ્પષ્ટતા ખાતર ઉમેરવાનું કે ઑર્ડિ. ૬૫--પી યુનિવર્સિટીનાં વિદ્યાભવનોને લાગુ પડે નહિ.

[૩] ડૉ. ડી. એચ. સુતરિયાએ નીચેના પ્રશ્નો પૂછવાની નોટિસ આપી હતી :

(નોંધ.—પ્રત્યેક પ્રશ્ન હેઠળ તેનો ઉત્તર આપવામાં આવ્યો છે.)

પ્રશ્ન ૧ : યુનિ.ના વાર્ષિક અંદાજપત્રમાં કર્મચારી વર્ગના "એ", "બી", "સી" અને "ડી" ટાઈપનાં મકાનો બાંધવા માટે કરવામાં આવેલ ખર્ચની જોગવાઈ અને તેને અનુલક્ષીને ૧૯૬૮–૬૯થી ૧૯૭૨--૭૩ સુધીમાં કરવામાં આવેલ ખર્ચની વિગત નીચેના કોઠામાં આપશો?

વર્ષ	કર્મચારી વર્ગ માટે મકાન બાંધવા અંદાજી ખર્ચ				કરવામાં આવેલ ખર્ચ			
	"અ"	"બ"	"ક"	"ડ"	"અ"	"બ"	"ક"	"ડ"
૧૯૬૮--૬૯								
૧૯૬૯--૭૦								
૧૯૭૦--૭૧								
૧૯૭૧--૭૨								
૧૯૭૨--૭૩								

ઉત્તર ૧ : સદરહુ માહિતી નીચે પ્રમાણે છે :

વર્ષ	કર્મચારીવર્ગ માટે મકાન બાંધવા અંદાજી ખર્ચ				કરવામાં આવેલ ખર્ચ			
	"અ"	"બ"	"ક"	"ડ"	"અ"	"બ"	"ક"	"ડ"
૧૯૬૮--૬૯	—	—	—	૨૦,૦૦૦	—	—	—	૧૮,૪૧૦--૩૯
૧૯૬૯--૭૦	—	—	—	૮૦૦	—	—	—	૬૩૩--૦૦
૧૯૭૦--૭૧	૧,૦૦૦	૧૦,૦૦૦	૧૦,૦૦૦	૧૦,૦૦૦	—	—	—	—
૧૯૭૧--૭૨	૯,૦૦૦	૬૫,૦૦૦	૪૦,૦૦૦	૪૦,૦૦૦	—	--	--	—
૧૯૭૨--૭૩	૧,૦૦,૦૦૦	૭૫,૦૦૦	૫૦,૦૦૦	૫૦,૦૦૦	—	—	---	—

પ્રશ્ન ૨ : (ક) યુનિવર્સિટીના મુખ્ય કાર્યાલયના મકાનમાં કોન્ટ્રેકટથી ચલાવવા માટે કેન્ટીન આપવામાં આવી છે તેમાં યુનિવર્સિટીના મકાન બહાર લોબીમાં ટેબલ--ખુરસી મૂકીને ગ્રાહકોને સર્વિસ આપવામાં આવે છે તો કોન્ટ્રેકટમાં લોબીનો આ પ્રકારનો ઉપયોગ કરવાની મંજૂરી આપવામાં આવી છે ?

ઉત્તર ૨ : (ક) વિદ્યાર્થીઓ તથા કર્મચારીઓના કેન્ટીન ઉપરના ધસારાને પહોંચી વળવા માટે કેન્ટીન કોન્ટ્રાકટરને જરૂર પડયે કેન્ટીનના આગળના ભાગનો ઉપયોગ કરવા માટે મૌખિક અનુમતિ આપવામાં આવેલ છે.

પ્રશ્ન ૨ : (ખ) ઉપરના પ્રશ્ન ૨(ક)નો જવાબ "ના"માં હોય તો આવા ગેરકાયદેસર ઉપયોગ માટે યુનિવર્સિટી દ્વારા પગલાં લેવામાં આવ્યાં છે? ન લેવામાં આવ્યાં હોય તો કારણો જણાવશો ?

ઉત્તર ૨ : (ખ) પ્રશ્ન ૨નો ઉત્તર જોતાં વધુ કાંઈ ઉમેરવાની જરૂર રહેતી નથી.

પ્રશ્ન ૩ : (ક) યુનિવર્સિટીના મુખ્ય મકાનમાં પોતાની શાખા ખોલવા માટે જુદી જુદી બેંકો પાસેથી દરખાસ્તો માંગવામાં આવી હતી ?

ઉત્તર ૩ : (ક) સિન્ડિકેટના ઠરાવને અનુલક્ષીને બેંક ઓફ ઈન્ડિયા અને સ્ટેટ બેંક ઓફ ઈન્ડિયા પાસેથી તેઓની બેંકની શાખા ખોલવા માંગે છે કે કેમ અને તે અંગે શી સવલતો તેઓ આપશે તેની માહિતી મંગાવવામાં આવી હતી.

પ્રશ્ન ૩ : (ખ) તેમાંથી કેટલી બેંકોએ દરખાસ્તો મોકલી હતી ?

ઉત્તર ૩ : (ખ) ઉપરોકત બન્ને બેંકોએ યુનિવર્સિટીમાં શાખા ખોલવા અંગેની દરખાસ્તો મોકલી હતી.

પ્રશ્ન ૩ : (ગ) દરેક બેંકની દરખાસ્તોમાં ભાડું અને અન્ય સવલતો માટે શી રજૂઆત કરવામાં આવી હતી ?

ઉત્તર ૩ : (ક) આ બે બૅંકોની દરખાસ્તોમાં ભાડા અંગે અને અન્ય સવલતો અંગે **નીચે મુજબ** રજૂઆત કરવામાં આવી હતી :

ભાડા બાબત :

બૅંકોની દરખાસ્તમાં ભાડા અંગે કોઈ ઉલ્લેખ કરવામાં આવ્યો ન હતો. સ્ટેટ બૅંક ઑફ ઇન્ડિયાને આપેલી જગ્યા માટેનું ભાડું માસિક રૂ. ૬૦૦ વત્તા મ્યુનિસિપાલિટીના તમામ જાતના વેરા લેવાનું ઠરાવવામાં આવ્યું છે. ઉપરાંત વીજળીના વપરાશ અંગેનો ચાર્જ જેટલો આવે તેટલો તેમની પાસેથી મજરે લેવામાં આવે છે.

અન્ય સવલતો બાબત :

(૧) સ્ટેટ બૅંક ઑફ ઇન્ડિયાએ જણાવેલું કે સ્ટેટ બૅંક ઑફ ઇન્ડિયાની ગુજરાત રાજ્યમાં ૨૦૦ જેટલી ઑફિસો હોવાથી વિદ્યાર્થીઓ નાણાં મોકલવાનું કરી શકશે, યુનિવર્સિટીનાં સરકારી કામકાજો માટે સરળતા રહેશે, પુસ્તકો-સામયિકો માટેનાં નાણાં પરદેશ મોકલવાની વ્યવસ્થા કરી શકાશે, સ્ટાફના પગારોની ચુકવણીની વ્યવસ્થા કરી શકાશે, યુનિવર્સિટીના બૅંકના ખાતામાં યુનિવર્સિટીને આપવાનાં થતાં નાણાં વિદ્યાર્થીઓ જમા કરાવી શકશે.
બીજી જે કોઈ સેવાઓ જોઈશે તે અંગે વાટાઘાટો કરીને યોગ્ય કરી શકાશે.

(૨) બૅંક ઑફ ઇન્ડિયાએ જણાવેલું કે ચાલુ પ્રકારની તમામ બૅંકિંગ સવલતો અપાશે તથા કોઈ ખાસ સેવા માટે યુનિવર્સિટી લખશે તો હેડ ઑફિસને તેઓ પુછાવી જોશે.

[૪] પ્રા. પી. એફ. પટેલે નીચેના પ્રશ્નો પૂછવાની નોટિસ આપી હતી :

(નોંધ.— પ્રત્યેક પ્રશ્ન હેઠળ તેનો ઉત્તર આપવામાં આવ્યો છે.)

પ્રશ્ન ૧ : ગુજરાત યુનિવર્સિટી ભવનોમાં ફિઝિક્સ ડિપાર્ટમેન્ટ શરૂ થયું તે વર્ષથી માંડીને પાંચ વર્ષ દરમિયાન, અને તે પછીનાં બીજાં પાંચ વર્ષ દરમિયાન તે ડિપાર્ટમેન્ટના શિક્ષકગણમાંથી કોણે, કયું પેપર, કયારે અને કયા જર્નલમાં પબ્લિશ કર્યું છે તે જણાવવા વિનંતી કરું છું.

ઉત્તર ૧ : ગુજરાત યુનિવર્સિટીના વિજ્ઞાન વિદ્યાભવનના ભૌતિકવિજ્ઞાન વિભાગના શિક્ષકોનાં પ્રસિદ્ધ થયેલાં સંશોધનપત્રો અંગેની માહિતી આ સાથેના **પરિશિષ્ટ "૩"** માં સામેલ છે.

પ્રશ્ન ૨ : ગુજરાત યુનિવર્સિટી ભવનોમાં મેથેમેટિક્સ ડિપાર્ટમેન્ટ શરૂ થયું તે વર્ષથી શરૂઆત કરી પહેલાં પાંચ વર્ષ દરમિયાન, અને તે પછીનાં બીજાં પાંચ વર્ષ દરમિયાન તે ડિપાર્ટમેન્ટના શિક્ષકગણમાંથી કોણે, કયું પેપર, કયારે અને કયા જર્નલમાં પબ્લિશ કર્યું છે તે જણાવવા વિનંતી છે.

ઉત્તર ૨ : ગુજરાત યુનિવર્સિટીના વિજ્ઞાન વિદ્યાભવનના ગણિત વિભાગના શિક્ષકોનાં પ્રસિદ્ધ થયેલાં સંશોધનપત્રો અંગેની માહિતી આ સાથેના **પરિશિષ્ટ "૪"** માં સામેલ છે.

[૫] પ્રા. પી. સી. પટેલે નીચેના પ્રશ્નો પૂછવાની નોટિસ આપી છે :

(નોંધ.—પ્રત્યેક પ્રશ્ન હેઠળ તેનો ઉત્તર આપવામાં આવ્યો છે.)

પ્રશ્ન ૧ : (ક) યુનિવર્સિટી પ્રેસમાં શરૂઆતથી આજ સુધીમાં કયાં પુસ્તકો છાપવા માટે આવ્યાં અને કયાં પ્રકાશિત થઈ શકયાં ?

ઉત્તર ૧ : (ક) યુનિવર્સિટી પ્રેસમાં આજ સુધીમાં છાપકામ માટે આવેલ પુસ્તકોની વિગત નીચે પ્રમાણે છે :

ક્રમાંક	પુસ્તકનું નામ
૧.	"ગુજરાતી ભાષા અને સાહિત્ય"—ભાગ ૨
૨.	શિક્ષણની પરિભાષા
૩.	ભૂગોળની પરિભાષા
૪.	ભૌતિકશાસ્ત્રની પરિભાષા
૫.	ગણિતની પરિભાષા
૬.	ભૂસ્તરશાસ્ત્રની પરિભાષા
૭.	રસાયણશાસ્ત્રની પરિભાષા
૮.	સમાજશાસ્ત્રની પરિભાષા
૯.	વનસ્પતિશાસ્ત્રની પરિભાષા
૧૦.	ગણિતશાસ્ત્રની પરિભાષા (પદવી કક્ષા સુધી)
૧૧.	રાજ્યશાસ્ત્ર, નાગરિકશાસ્ત્ર તથા વૃત્તવિવેચનની પરિભાષા
૧૨.	પદાર્થવિજ્ઞાનની પરિભાષા
૧૩.	પ્રાચીન સંસ્કૃતિ, ઇતિહાસ અને પુરાતત્ત્વની પરિભાષા
૧૪.	અર્થશાસ્ત્રની પરિભાષા
૧૫.	"હિન્દુસ્તાનની જ્ઞાતિસંસ્થા"
૧૬.	"An Inquiry into Physical Norms of Gujarat University Students"
૧૭.	"સમાજ"—ખંડ ૧
૧૮.	યાંત્રિક ઇજનેરી અને જળશાસ્ત્ર તથા જળયંત્રની પરિભાષા
૧૯.	આયુર્વિજ્ઞાનની પરિભાષા
૨૦.	"સમાજ"—ખંડ ૨
૨૧.	પ્રાણીવિજ્ઞાનની પરિભાષા
૨૨.	મનોવિજ્ઞાન, તર્કવિજ્ઞાન (નિગમન અને વ્યાપ્તિ) અને મુખ્ય ધર્મો ને ધર્મ-તત્ત્વજ્ઞાનની પરિભાષા
૨૩.	"સમાજશાસ્ત્રનાં મૂળતત્ત્વો" (પ્રથમ આવૃત્તિ)
૨૪.	અમદાવાદ મ્યુનિસિપલ કૉર્પોરેશનની ચૂંટણી—એક અભ્યાસ (૧૯૬૧)
૨૫.	પર્શિયન ગદ્યપદ્યસંગ્રહ (૧૯૬૪થી ૧૯૬૭ સુધી)
૨૬.	અર્ધમાગધી ગદ્યપદ્યસંગ્રહ (૧૯૬૩થી ૧૯૬૬ સુધી)

ક્રમાંક	પુસ્તકનું નામ
૨૭.	સંસ્કૃત ગદ્યપદ્યસંગ્રહ (૧૯૬૪થી ૧૯૬૭ સુધી)
૨૮.	ગદ્યસંચય (૧૯૬૩થી ૧૯૬૬ સુધી)
૨૯.	"સમાજ"—ખંડ ૩
૩૦.	"સમાજ"—ખંડ ૪
૩૧.	હિન્દી ગદ્યપદ્યસંગ્રહ (૧૯૬૪થી ૧૯૬૬)
૩૨.	"Selections in English Prose and Poetry" (૧૯૬૪થી ૧૯૬૬ સુધી)
૩૩.	ઉર્દૂ ગદ્યસંગ્રહ (૧૯૬૪થી ૧૯૬૬ સુધી)
૩૪.	ઉર્દૂ ગદ્યપદ્યસંગ્રહ (૧૯૬૪થી ૧૯૬૬ સુધી)
૩૫.	"પરિમિત અંતરકલન"
૩૬.	હિન્દી ગદ્યસંગ્રહ (૧૯૬૪થી ૧૯૬૬)
૩૭.	"Homage to Tagore"
૩૮.	"ભારતીય સંસ્કૃતિનો ઉદ્‌ગાતા અને બીજાં વ્યાખ્યાનો"
૩૯.	"જૂની પશ્ચિમી રાજસ્થાનીના વ્યાકરણનું ટિપ્પણ"
૪૦.	"આયુર્વિદના મૂળ સિદ્ધાંતો"
૪૧.	"Selections in English Prose"
૪૨.	સાહિત્યસંચય (૧૯૬૩થી ૧૯૬૬ સુધી)
૪૩.	"Selections in English Prose and Poetry"
૪૪.	"ભારતની પછાત જાતિઓ અને તેમનો ઉત્કર્ષ"
૪૫.	"વનસ્પતિ ભૂગોળ"
૪૬.	સંસ્કૃત ગદ્યપદ્યસંગ્રહ (૧૯૬૮થી ૧૯૭૦ સુધી)
૪૭.	"ઇંગ્લૅન્ડના બંધારણનો ઇતિહાસ"
૪૮.	સાહિત્ય અને ભાષાવિજ્ઞાનની પરિભાષા
૪૯.	"સમાજલક્ષી તત્ત્વજ્ઞાનની રૂપરેખા"
૫૦.	અર્ધમાગધી ગદ્યપદ્યસંગ્રહ
૫૧.	"ગુજરાતનો પ્રાચીન ઇતિહાસ"
૫૨.	"કેન્દ્રીય બૅંકિંગ"
૫૩.	"આધુનિક જાપાનનો સંક્ષિપ્ત આર્થિક ઇતિહાસ"
૫૪.	"પ્રાચીન ભારતમાં શિક્ષણ"
૫૫.	"સંસ્કૃતિ"
૫૬.	મનોવિજ્ઞાન અને તત્ત્વજ્ઞાનની પરિભાષા (પદવી કક્ષા સુધી)
૫૭.	"The Importance of Mohammedan Law in the Modern World"
૫૮.	"રાજ્યબંધારણના કાયદાનો પરિચય"
૫૯.	"જીવાણુઓ પર વિજય"

ક્રમાંક	પુસ્તકનું નામ
૬૦.	કાયદાની પરિભાષા
૬૧.	સામાન્ય અને પ્રાકૃતિક ભૂસ્તરશાસ્ત્રની પરિભાષા (પદવી કક્ષા સુધી)
૬૨.	"ઉચ્ચ પ્રાયોગિક ભૌતિકશાસ્ત્ર"
૬૩.	"Three General Elections in Gujarat"
૬૪.	"આયોજન અને અર્થતંત્ર"
૬૫.	"Ātman and Mokṣa"
૬૬.	રસાયણશાસ્ત્રની પરિભાષા
૬૭.	"Non-urban Graduates in Gujarat"
૬૮.	"Segmental Phonemes of Kutchi"
૬૯.	"સામાન્ય રસાયણ"
૭૦.	"સામાજિક મનોવિજ્ઞાન"
૭૧.	સમાજશાસ્ત્રની પરિભાષા (પદવી કક્ષા સુધી)
૭૨.	ભૂગોળની પરિભાષા (,, ,, ,,)
૭૩.	ગુજરાતી ભાષાનું ધ્વનિસ્વરૂપ અને ધ્વનિપરિવર્તન
૭૪.	"Report on a Study of Socio-economic Condition of Woman Workers in Certain Mills of Ahmedabad"
૭૫.	ઉચ્ચ ગણિતની પરિભાષા (પદવી કક્ષા સુધી)
૭૬.	"દશમસ્કંધ" —ખંડ ૧
૭૭.	પર્શિયન ગદ્યપદ્યસંગ્રહ
૭૮.	"જીવનનિર્વાહ અને ભાવસપાટી"
૭૯.	"અખેગીતા"
૮૦.	"દ્રવ્યસ્થિતિવિજ્ઞાન"
૮૧.	સંસ્કૃત ગદ્યપદ્યસંગ્રહ (પ્રી-યુનિ. વર્ગ)
૮૨.	અર્ધમાગધી ગદ્યપદ્યસંગ્રહ (પ્રી-યુનિ. વર્ગ)
૮૩.	ઉર્દૂ ગદ્યસંગ્રહ
૮૪.	હિન્દી ગદ્યપદ્યસંગ્રહ (૧૯૬૮થી ૧૯૭૦ સુધી)
૮૫.	ઉર્દૂ ગદ્યપદ્યસંગ્રહ
૮૬.	હિન્દી ગદ્યસંગ્રહ
૮૭.	"આધુનિક બૅંકિંગ"
૮૮.	પ્રાચીન સંસ્કૃતિ, ઇતિહાસ અને પુરાવશેષવિદ્યાની પરિભાષા (પદવી કક્ષા સુધી)
૮૯.	"અજબ આપણી પૃથ્વી"
૯૦.	"જંતુઓ અને રોગો"
૯૧.	"અખિલ બ્રહ્માંડમાં"
૯૨.	સંસ્કૃત ગદ્યપદ્યસંગ્રહ

ક્રમાંક	પુસ્તકનું નામ
૯૩.	"Some Aspects of.....and Scientific Creation"
૯૪.	રાજ્યશાસ્ત્રની પરિભાષા
૯૫.	"ગણિતશિક્ષકોની હાથપોથી"
૯૬.	"ગુજરાતને મળેલ શિલ્પ-સ્થાપત્યનો વારસો"
૯૭.	વાણિજ્યની પરિભાષા
૯૮.	વનસ્પતિશાસ્ત્રની પરિભાષા
૯૯.	"પરમાણુશકિત અને તેના વ્યાવહારિક ઉપયોગ"
૧૦૦.	"ધ્વન્યાલોક"
૧૦૧.	"યંત્રશાસ્ત્રના સિદ્ધાંતો"
૧૦૨.	ગણિતનો અભ્યાસક્રમ
૧૦૩.	"યામઘનભૂમિતિ"
૧૦૪.	"પોષણ"
૧૦૫.	ગણિતના અભ્યાસક્રમની વિવરણ-પુસ્તિકા (પ્રથમ વર્ષ બી.એ./બી.એસસી.ના વર્ગ માટે)
૧૦૬.	"સિલોન"
૧૦૭.	"ગાણિતિક સંખ્યાશાસ્ત્રનો પરિચય"
૧૦૮.	"ઇતિહાસનો અભ્યાસ"
૧૦૯.	"ગોલીય ખગોળવિજ્ઞાન"
૧૧૦.	"આંતરરાષ્ટ્રીય વ્યાપારનો સિદ્ધાંત"
૧૧૧.	"કૃત્રિમ ઔષધો"
૧૧૨.	"શેક્સ્પિયર"
૧૧૩.	"ગીરો હકનો કાયદો"
૧૧૪.	Selections in Persian Prose and Poetry (૧૯૭૧થી ૧૯૭૩ સુધી)
૧૧૫.	Selections in Urdu Prose
૧૧૬.	Selections in Urdu Pose and Poetry
૧૧૭.	"યુવાનોનું આરોગ્ય અને પોષક આહાર"
૧૧૮.	ગણિતના અભ્યાસક્રમની વિવરણ પુસ્તિકા (પ્રથમ વર્ષ વિનયન/વિજ્ઞાન)
૧૧૯.	અર્થશાસ્ત્રની પરિભાષા (પદવી કક્ષા સુધી)
૧૨૦.	"Some Aspects of Co-op. Housing Socicties in Ahmedabad City"
૧૨૧.	"બ્રેચ્ટ" (વ્યાખ્યાન)
૧૨૨.	"આણુબંધારણ"—ભાગ ૧

ક્રમાંક	પુસ્તકનું નામ
૧૨૩.	"Some Aspects of the Finance of Gujarat Government"
૧૨૪.	"Gujarat in 1857"
૧૨૫.	"કેઈન્સનું અર્થશાસ્ત્ર"
૧૨૬.	"સમતલ ત્રિકોણમિતિ"
૧૨૭.	"પેટ્રોરસાયણ"
૧૨૮.	"માનવી અને વિજ્ઞાનજગત"
૧૨૯.	"Ghālib"
૧૩૦.	"ડાયોફેન્ટાઈન સમીકરણો"
૧૩૧.	"વસિયતનામાનો કાયદો"
૧૩૨.	"પૃષ્ઠવંશીય પ્રાણીઓ અને ગર્ભવિજ્ઞાન"
૧૩૩.	"ધાત્વિક ક્ષારણ"—ભાગ ૧
૧૩૪.	"કોષવિદ્યા, પ્રાણીદેહધર્મ અને જનીનવિદ્યા"
૧૩૫.	"ઉદાત્તાતત્ત્વ"
૧૩૬.	"ભૌતિકરસાયણનાં મૂળતત્ત્વો"
૧૩૭.	"શ્રેણીઓ અને શ્રેઢીઓ"
૧૩૮.	"કુદરતી રંગોનું રસાયણ"
૧૩૯.	"વિદ્યુત અને ચુંબકત્વ"
૧૪૦.	"વૈયક્તિક વ્યવસ્થાપન"
૧૪૧.	"ભારતમાં સમવાયતંત્ર"
૧૪૨.	"શ્રેણિકોનું ગણિત"
૧૪૩.	"નકશાશાસ્ત્ર"
૧૪૪.	"બાળમનોવિજ્ઞાન"
૧૪૫.	"કુંગાવો"
૧૪૬.	"વારસાવિજ્ઞાન"
૧૪૭.	"સંયોજકતા"
૧૪૮.	"गांधी का सत्त्व"
૧૪૯.	"ગાંધીજીનું જીવનદર્શન"
૧૫૦.	"દશમસ્કંધ"—ભાગ ૨
૧૫૧.	"ભારતીય સંસ્કૃતિના વિકાસમાં વિદેશીઓના સંપર્કની અસર"
૧૫૨.	"હિન્દનું ભૂસ્તરશાસ્ત્ર"—ભાગ ૨
૧૫૩.	"પ્રાયોગિક મનોવિજ્ઞાન"
૧૫૪.	"પુસ્તક પસંદગી પરિચય"
૧૫૫.	"ભારતીય ઇતિહાસની સાધનસામગ્રી"

ક્રમાંક	પુસ્તકનું નામ
૧૫૬.	"પ્રાયોગિક રાંધણકળા"
૧૫૭.	"પાગલનું માનસ"
૧૫૮.	"ભૌતિકશાસ્ત્ર"—ભાગ ૧
૧૫૯.	"ફારસી શબ્દોનો સાર્થ વ્યુત્પત્તિ કોશ" —ભાગ ૧
૧૬૦.	"આધુનિક તર્કશાસ્ત્રની રૂપરેખા"
૧૬૧.	"ભૌતિકશાસ્ત્ર"—ભાગ ૨
૧૬૨.	"મજૂર કલ્યાણ"
૧૬૩.	"અશોક અને એના અભિલેખો"
૧૬૪.	"ધાત્વિક ક્ષારણ"—ભાગ ૨
૧૬૫.	"વનસ્પતિદેહધર્મવિદ્યા"
૧૬૬.	"રાજકોષીય નીતિ"
૧૬૭.	"આણુબંધારણ"—ભાગ ૨
૧૬૮.	"ઉષ્મા અને ઉષ્માગતિશાસ્ત્ર"
૧૬૯.	"આંકડાશાસ્ત્રીય વિવરણ"
૧૭૦.	"શાળાશિક્ષણનું આયોજન"
૧૭૧.	"સહકારી પ્રવૃત્તિઓના આંકડા"
૧૭૨.	"વૈદકીય જીવાણુશાસ્ત્ર"
૧૭૩.	"કલ્યાણલક્ષી અર્થશાસ્ત્ર"
૧૭૪.	"પ્રકાશ"
૧૭૫.	"ઇંગ્લૅન્ડના બંધારણનો ઇતિહાસ (પુનર્મુદ્રણ)
૧૭૬.	"ગુજરાતનો પ્રાચીન ઇતિહાસ" (,,)
૧૭૭.	"ભવાઈ" (મહાનિબંધ)
૧૭૮.	"રસ અને ધ્વનિ"
૧૭૯.	"બ્રાહ્મીથી નાગરી લિપિનો વિકાસ"
૧૮૦.	"અપ્પય દીક્ષિત કવિ દીક્ષિત અને આલંકારિક"
૧૮૧.	"માનવવિદ્યાવિષયક વ્યાખ્યાનો"
૧૮૨.	"વિજ્ઞાનવિષયક વ્યાખ્યાનો"
૧૮૩.	"સાહિત્યવિષયક વ્યાખ્યાનો"
૧૮૪.	"બ્રહ્મસૂત્ર અને અણુભાષ્ય"
૧૮૫.	"શુદ્ધાદ્વૈતમાં બ્રહ્મવાદ"
૧૮૬.	"આનંદવર્ધન ધ્વન્યાલોક—લોચન"
૧૮૭.	"સાંખ્ય સપ્તતિવૃત્તિ"—ભાગ ૧, ૨, ૩
૧૮૮.	"શૈશવકાળનું મનોવિજ્ઞાન"
૧૮૯.	"યુરોપનો ઇતિહાસ"

.....

ક્રમાંક	પુસ્તકનું નામ

.....

૧૯૦. "પ્રકાશશાસ્ત્રનાં મૂળતત્ત્વો"
૧૯૧. "કેવળ ગણિતશાસ્ત્ર"
૧૯૨. "બીજગણિત"
૧૯૩. "ફારસી શબ્દોનો સાર્થ વ્યુત્પત્તિ કોશ"—ભાગ ૨
૧૯૪. "સમાજ"—ખંડ ૧ (પુનર્મુદ્રણ)
૧૯૫. "સમાજ"—ખંડ ૨ (,,)
૧૯૬. "બીજધારી વનસ્પતિની અંતઃસ્થ સંરચના"
૧૯૭. "યુરોપનો ઈતિહાસ"—ભાગ ૨
૧૯૮. "ગુજરાતી ભાષાનું ધ્વનિસ્વરૂપ અને ધ્વનિપરિવર્તન"
૧૯૯. ગૃહવિજ્ઞાનની પરિભાષા
૨૦૦. "માનવી ભૂગોળ"
૨૦૧. "શીખવાની પ્રક્રિયા"
૨૦૨. "Socrates and Christ"
૨૦૩. "ભૌતિકશાસ્ત્ર"—ભાગ ૩
૨૦૪. "ઉચ્ચતર બીજગણિત".

નોંધ.—(૧) ઉપરનાં પુસ્તકો પૈકી ક્રમાંક ૧, ૬૩, ૧૦૯, ૧૨૭, ૧૩૭, ૧૩૮, ૧૩૯, ૧૪૧, ૧૪૭, ૧૫૧, ૧૫૨, ૧૫૩, ૧૫૮, ૧૬૧ અને ૨૦૩નાં પુસ્તકોના મુદ્રણ-કામ માટે બહારનાં પ્રેસોની મદદ લેવામાં આવી હતી.

(૨) ક્રમાંક ૧૬૯થી ૨૦૪ પુસ્તકોનું મુદ્રણકામ હાલ યુનિવર્સિટી પ્રેસમાં ચાલુ છે.

.....

પ્રશ્ન ૧ : (ખ) જે પુસ્તકો, પ્રેસમાં મોટા ભાગનું છાપકામ થયેલ હોવા છતાં પ્રકાશિત થયાં નથી તે કયાં, કઈ કક્ષાએ, ક્યારથી, શા માટે પડી રહ્યાં છે ?

ઉત્તર ૧ : (ખ) યુનિવર્સિટી પ્રેસમાં મોટા ભાગનું છાપકામ પૂરું થયેલ હોવા છતાં જેનું પ્રકાશન બાકી છે તે પુસ્તકોની વિગત નીચે જણાવ્યા પ્રમાણે છે :

ક્રમાંક	પુસ્તકનું નામ	વિગત	કારણ
૧.	"ભવાઈ"—મહાનિબંધ	પુસ્તકનું મુદ્રણ પૂરું થયું છે.	પુસ્તકનું આમુખ આવ્યેથી આ પુસ્તક બહાર પડશે.
૨.	"યુરોપનો ઈતિહાસ"	પુસ્તકનું મુદ્રણકામ પૂરું થયું છે.	વિષયસૂચિ વગેરેનું મૂળ મેટર હાલ તૈયાર થઈ રહ્યું છે.

પ્રશ્ન ૨ : (ક) ગુજરાત યુનિવર્સિટી પ્રેસ-કર્મચારીઓ તરફથી તથા તેમના એકમાત્ર રજિસ્ટર્ડ યુનિયન તરફથી ૧૯૬૨થી ૧૯૭૨ દરમિયાન પગારસુધારા તથા અન્ય માગણીઓ અંગે કેટલી વાર યુનિવર્સિટી અધિકારીઓ સમક્ષ માગણીઓ મૂકવામાં આવી?

અને

(ખ) તે માગણીઓ અંગે યુનિવર્સિટી તરફથી કયાં પગલાં વિચારવામાં આવ્યાં?

ઉત્તર ૨ : (ક) તથા (ખ) પ્રસ્તુત માગણીઓની વિગતો તથા લીધેલાં પગલાંની માહિતી નીચે પ્રમાણે છે:

ક્રમાંક	માગણીની વિગત	નોંધ
૧.	તા. ૧૨—૧૦—૧૯૬૩ની દૈનિક વેતનના ટેમ્પરરી કર્મચારીઓની દિવાળી એડવાન્સ રકમ આપવા અંગેની અરજી	માગણી નામંજૂર કરવામાં આવી છે.
૨.	પ્રેસની બીજી પાળી દરમિયાન કંપોઝ વિભાગનું જવાબદારીપૂર્વક સંચાલન કરવા માટે તે કામ કરતા ચાર કંપોઝીટર(સીનિયર)ની તા. ૮—૧૧—૧૯૬૩ની, તેઓને તે કામ અંગેનું "વિશેષ ભથ્થું" આપવા અંગેની અરજી.	માગણી નામંજૂર કરવામાં આવી છે.
૩.	પ્રશ્નપત્રોના છાપકામ દરમિયાન દૈનિક ૭½ કલાકના કામની ચાલી આવતી પ્રથા પ્રમાણે જ ફરજ લેવા તથા આ દરમિયાન "વિશ્રામના સમય"માં કર્મચારીઓને પ્રેસના મકાનની બહાર જવા દેવામાં આવતા ન હોવાથી તે બદલ અર્ધા કલાકનો ઓવરટાઇમ આપવાની પ્રથા ન તોડવા કર્મચારીઓની તા. ૧૪—૧૦—૧૯૬૪ની માગણી.	માગણી મંજૂર કરવામાં આવી છે.
૪.	તા. ૨૬—૧૧—૧૯૬૪ના રોજ આંતર-યુનિવર્સિટી બાસ્કેટ બૉલ હરીફાઈ જોવા એક કલાકની રજા આપવા માગણી.	આ દિવસે પ્રેસમાં ખાસ કેસ તરીકે બીજી પાળી દરમિયાન રિસેસ અર્ધા કલાક વહેલા કરી આપી માગણી મંજૂર કરવામાં આવેલ.
૫.	યુનિવર્સિટી કાર્યાલયના બિનશૈક્ષણિક કર્મચારીઓની સમક્ષ પ્રેસ-કર્મચારીઓને ગણવા તથા રજાઓ વગેરેનો લાભ આપવાની યુનિવર્સિટી પ્રેસના કાર્યાલયના, પ્રૂફ વિભાગના તેમ જ અન્ય કર્મચારીઓની તા. ૨૫/૨૬—૬—૧૯૬૫ની માગણી.	પ્રેસ-વ્યવસ્થાપકશ્રીના આદેશથી યુનિવર્સિટી પ્રેસમાં તેની નકલ ફાઇલ કરવામાં આવેલ છે.

ક્રમાંક	માગણીની વિગત	નોંધ
૬.	તા. ૧૨--૧૦--૧૯૬૫ની પ્રેસ-કર્મચારીઓની દિવાળી એડવાન્સ રકમ ચૂકવવા માગણી	માગણી મંજૂર કરવામાં આવેલ છે.
૭.	ગુજરાત યુનિવર્સિટી પ્રેસ એમ્પ્લોયીઝ યુનિયન તરફથી તા. ૨૨--૨--૧૯૬૬ના રોજ મૂકવામાં આવેલ ૧થી ૧૧ માગણીઓ:	
	(૧) મોંઘવારી ભથ્થું વધારવાની બાબત	ગુજરાત યુનિવર્સિટી બિનશૈક્ષણિક કર્મચારીઓની બાબતમાં ગુજરાત યુનિવર્સિટી તરફથી મોંઘવારીમાં જે કાંઈ વધારો થાય છે તે પ્રમાણે પ્રેસ-કર્મચારીઓને આપવામાં આવ્યો છે.
	(૨) ક્વાર્ટર્સ અને ડોર્મિટરી	યુનિવર્સિટી તરફથી ક્વાર્ટર્સની માગણી સૈદ્ધાંતિક રીતે સ્વીકારાયેલ છે.
	(૩) યુનિવર્સિટી કાર્યાલયના ધોરણે પ્રેસ-કર્મચારીઓને રજાઓ આપવા બાબત.	પ્રેસના કાયમી કર્મચારીઓને ૧૦ આકસ્મિક રજાઓ, ૭ માંદગીની રજાઓ, ૮ તહેવારોની રજાઓ, તથા (અ) તા. ૬--૭--૧૯૬૯ પહેલાંના પ્રેસના કાર્યાલય તથા પ્રૂફ વિભાગના સભ્યોને દર ૧૧ દિવસની હાજરીએ ૧ હક રજા; તથા (બ) અન્ય પ્રેસ--કર્મચારીઓને ફેક્ટરી એક્ટ અન્વયે ૨૦ હાજર દિવસે ૧ હક રજા આપવામાં આવે છે.
	(૪) પરીક્ષાનાં કામકાજ અંગે ઓવરટાઇમ વેતન ઉપરાંત એક બેઝિક પગાર આપવા બાબત	આ માગણી મંજૂર થઈ નથી.

ક્રમાંક	માગણીની વિગત	નોંધ
	(૫) પરીક્ષાનાં પ્રશ્નપત્રોના છાપકામ દરમિયાન કર્મચારીઓને "નાસ્તા ભથ્થું" પાંચ આનાના બદલે એક રૂપિયો કરી આપવા બાબત	ભથ્થાની રકમ પાંચ આનાના બદલે ૫૦ પૈસા કરવામાં આવી છે.
	(૬) પ્રોવિડંટ ફંડ યુનિવર્સિટી હસ્તક લેવા અંગે.	આ માગણી મંજૂરથઈ નથી.
	(૭) પ્રેસમાંથી છૂટા કરવામાં આવેલ જુ. કંપોઝીટર શ્રી. સૂર્યકાંત હ. ભાવસારને નોકરીમાં પુનઃ લેવા અંગે.	આ માગણી મંજૂર થઈ નથી.
	(૮) પાળીમાં ફેરફાર તથા ઓવરટાઇમમાં રખાતો ભેદભાવ દૂર થવા બાબત.	પ્રેસમાં સામાન્ય રીતે પરીક્ષાનાં કામકાજો માટે જ કર્મચારીઓને ઓવરટાઇમ રોકવામાં આવે છે. પ્રશ્નપત્રોનાં કામકાજોની જરૂરિયાત જોઈને તે અંગેની વ્યવસ્થા થાય છે તેમાં ભેદભાવનો કોઈ પ્રશ્ન ઊભો થતો નથી.
	(૯) કર્મચારીઓની રજાની મંજૂરી બાબતમાં રખાતો ભેદભાવ બંધ કરવા બાબત અને રજાના રિપોર્ટની સ્વીકૃતિની પહોંચ મળવા અંગેની માગણી.	આક્ષેપમાં વજૂદ જણાયું નથી.
	(૧૦) કિન્નાખોર અને ગેરકાયદે વહીવટ અંગે યુનિવર્સિટીના પ્રેસ-મેનેજરને નશિયત કરવા બાબત.	આક્ષેપમાં વજૂદ જણાયું નથી.
	(૧૧) ગુજરાત યુનિવર્સિટી પ્રેસ-એમ્પ્લોયીઝ યુનિયન એ રજિસ્ટર્ડ યુનિયન હોઈ તેને ટ્રેડ યુનિયન એક્ટ અન્વયે માન્યતા આપવા બાબત.	આ માગણી નામંજૂર કરવામાં આવી છે.
૮.	તા. ૯--૫--૧૯૬૬ના રોજ "ગોખલે જયંતી" નિમિત્તે પ્રેસ-કર્મચારીઓએ રજા આપવા કરેલ તા. ૭--૫--૧૯૬૬ની માગણી.	માગણી નામંજૂર કરવામાં આવેલ.

ક્રમાંક	માગણીની વિગત	નોંધ
૯.	બાઈન્ડિંગ વિભાગના હેલ્પરોની યુનિવર્સિટી પ્રેસ તરફથી તેઓને ફરજ અંગે કપડાં મળે તે અંગેની માગણી.	જે તે સંબંધકર્તા કર્મચારીની ફરજના સંદર્ભમાં કામનો પ્રકાર ધ્યાનમાં લઈ પ્રતિવર્ષ બે જોડી કપડાં આપવામાં આવે છે.
૧૦.	યુનિવર્સિટી પ્રેસની પાળીઓનો સમય સવારના ૭--૦૦થી ૩--૦૦ અને બપોરના ૩--૦૦થી ૧૧--૦૦ના બદલે સવારના ૮--૦૦થી ૪--૦૦ અને બપોરના ૪--૦૦થી રાતના ૧૨--૦૦ કરવા અંગેની કર્મચારીઓની તા. ૨૦--૭--૧૯૬૭ની માગણી.	માગણી નામંજૂર કરવામાં આવેલ.
૧૧.	વેસ્ટ ઝોન વિ. વેસ્ટ ઈન્ડીઝની ક્રિકેટ મૅચ નિહાળવા તા. ૯/૧૦--૧૨--૧૯૬૬ના બે દિવસો માટે યુનિવર્સિટી કાર્યાલય પ્રમાણે પ્રેસ-નો સમય ફેરવવા માગણી.	માગણી નામંજૂર કરવામાં આવેલ.
૧૨.	ઓવરટાઈમ વેતન દિવાળી નહેવારો હોવાથી તા. ૧૦મીના બદલે તા. ૮મીએ ચૂકવવા પ્રેસ-કર્મચારીઓની તા. ૨૨--૧૦--૧૯૬૬ની માગણી.	ઓવરટાઈમ વેતન વધેલું ચૂકવવાની માગણી નામંજૂર કરવામાં આવેલ, પરંતુ દિવાળી એડવાન્સ અંગેની રકમ કર્મચારીઓને તા. ૧--૧૧--૧૯૬૬ના રોજ ચૂકવવામાં આવી હતી.
૧૩.	જેઓને પ્રેસ તરફથી તેઓની ફરજને ખ્યાલમાં રાખીને દર વર્ષે બે જોડી કપડાં આપવામાં આવે છે તેવા કર્મચારીઓની કપડાંને બદલે કાપડ તથા સિલાઈની રોકડ રકમ આપવા અંગેની તા. ૨૨--૬--૧૯૬૭ની માગણી.	આ માગણી નામંજૂર કરવામાં આવેલ.
૧૪.	કેજ્યુઅલ રજાઓ, તહેવારોની રજાઓ તથા અન્ય રજાઓ અંગેની કર્મચારીઓની	સિન્ડિકેટ તા. ૬--૭--૧૯૬૯ બાબત ક્રમાંક ૩૩ પરિશિષ્ટ

ક્રમાંક	માગણીની વિગત	નોંધ
	તા. ૧૪–૬–૧૯૬૮ની માગણી.	"ખ" દ્વારા નક્કી થયા પ્રમાણે :
		(૧) પ્રેસ-કર્મચારીઓને વાર્ષિક સાત દિવસની આકસ્મિક રજાઓ ને વધારીને વાર્ષિક દસ દિવસની કરવામાં આવી છે.
		(૨) વાર્ષિક સાત દિવસ માંદગીની રજાઓ સિન્ડિકેટ તા. ૬–૯–૧૯૬૯ની સભાના કામકાજ ક્રમાંક ૪૦ પરિશિષ્ટ "ધ" અન્વયે સુધાર્યા પ્રમાણે આપવામાં આવે છે.
૧૫.	ગુજરાત યુનિવર્સિટી પ્રેસ એમ્પ્લોયીઝ યુનિયનની તા. ૧૯–૧૧–૧૯૭૧ની સભાએ કરેલ ૧થી ૧૪ માગણીઓ :	
	(૧) પ્રેસ-કર્મચારીઓનું સાઈકલ ભથ્થું તેમના મૂળ પગારમાં તા. ૧–૭–૧૯૬૮થી ભેળવો.	માગણી વિચારણા હેઠળ છે.
	(૨) ગવર્નમેન્ટ પ્રેસના ધોરણે નહેવારોની રજાઓ આપો.	,,
	(૩) રજાઓના અંગે સમાન ધોરણ અપનાવો.	,,
	(૪) પગારધોરણોમાં સુધારો કરો.	,,
	(૫) પ્રૂફરીડર–કોપીહોલ્ડરને યુનિવર્સિટી કાર્યાલયના સીનિયર ક્લાર્ક અને જુનિયર ક્લાર્ક સમકક્ષ ગણવા.	,,
	(૬) પ્રશ્નપત્ર છાપકામના દિવસે અપાતા ટિફિન એલાવન્સમાં વધારો કરો.	માગણી વિચારણા હેઠળ છે.
	(૭) ઓવરટાઈમના દરોમાં વધારો કરો.	,,

ક્રમાંક	માગણીની વિગત	નોંધ
	(૮) પરીક્ષા વખતે સળંગ પાંચ કલાક પછી રિસેસ ગોઠવી હોય ત્યારે વચ્ચે ચા-નાસ્તો લેવા માટે ૧૦ મિનિટનો વિરામ આપો.	નિયમ પ્રમાણે રિસેસ આપવા-માં આવતી હોઈ માગણી સ્વીકારી શકાય તેમ નથી.
	(૯) પ્રો. ફંડ કપાત થતી હોય તેવા હંગામી કર્મચારીઓને કાયમ કરો.	પ્રેસ સમિતિની વિચારણા હેઠળ છે.
	(૧૦) બીજી પાળીની જવાબદારી સંભાળનારને ભથ્થું આપો.	પ્રેસ સમિતિની વિચારણા હેઠળ છે.
	(૧૧) બઢતીમાં સીનિયોરિટીને જાળવી રાખો.	,,
	(૧૩) ડોમે ટરીની વ્યવસ્થા કરો.	માગણી વિચારણા હેઠળ છે.
	(૧૪) પ્રેસ-કર્મચારીઓના રહેઠાણની વ્યવસ્થા કરો.	,,
૧૬.	ગુજરાત યુનિવર્સિટી પ્રેસ એમ્પ્લોયીઝ યુનિયનના તા. ૨૯--૧--૧૯૭૨ના પત્રમાં સૂચવેલ માગણીઓ :	
	(૧) પ્રૂફ-વિભાગમાં હાલમાં કૉપી--હોલ્ડરમાં પ્રવર્તતાં બે ભિન્નપગારધોરણો દૂર કરવા અંગે.	પ્રેસ સમિતિ સમક્ષ મૂકવામાં આવેલ છે.
	(૨) પ્રૂફરીડર તથા કૉપી-હોલ્ડરને અનુક્રમે યુનિવર્સિટી કાર્યાલયના સીનિયર કલાર્ક તથા જુનિયર કલાર્કના ધોરણમાં સમકક્ષ પગાર ગ્રેડ આપવા માટે માગણી.	માગણી વિચારણા હેઠળ છે.
	(૩) પ્રેસ-ઑફિસ વિભાગમાં એક સીનિયર કલાર્કની જગ્યા ઊભી કરવા અંગે.	,,
	(૪) પ્રેસના છાપકામના ભાવો સુધારી વધારવા અંગે.	વિચારણા હેઠળ છે.
	(૫) પ્રેસનું વર્કિંગ હાલ ૭½ કલાક છે તે વધારીને ૮ કલાક ન કરતાં સાત કલાક કરવા માગણી.	માગણી સ્વીકારવી શકય નથી.
	(૬) પ્રેસ-કર્મચારીઓનાં પગારધોરણો હાલના કપરા આર્થિક સંજોગોમાં વધારવા માગણી.	માગણી વિચારણા હેઠળ છે.
	(૭) સરકારી મુદ્રણાલયના ધોરણે રજાઓ તથા સમય રાખવા અંગેની માગણી.	માગણી વિચારણા હેઠળ છે.

ક્રમાંક	માગણીની વિગત	નોંધ
(૮)	પ્રેસ-કર્મચારીઓનું સાઇકલ ભથ્થું યુનિવર્સિટી કર્મચારીઓનું સાઇકલ ભથ્થું મૂળ પગારમાં જે તારીખથી ભેળવવામાં આવ્યું છે તે પ્રમાણે આપવા માગણી.	માગણી વિચારણા હેઠળ છે.

પ્રશ્ન ૩ : (ક) ગુજરાત યુનિવર્સિટી કર્મચારીઓએ પ્રેસ-મૅનેજરને તથા યુનિવર્સિટી કાર્યાલયને ગુજરાત યુનિવર્સિટી પ્રેસના સમકક્ષતાવાળાં પ્રેસો અને યુનિવર્સિટી સાથેના ઢાંચામાં રહીને કામ કરનારાં પ્રેસોનાં પગારધોરણોની માહિતી મોકલી છે ?

ઉત્તર ૩ : (ક) હા, જી.

પ્રશ્ન ૩ : (ખ) યુનિવર્સિટી કાર્યાલયે તે અંગે કોઈ વિચારણા કરી છે ?

ઉત્તર ૩ : (ખ) હા, જી.

પ્રશ્ન ૩ : (ગ) જો હા, તો કયા પ્રકારની તેની માહિતી આપશોજી.

ઉત્તર ૩ : (ગ) પ્રશ્ન ૩(ક)ની રજૂઆત યુનિવર્સિટી સિન્ડિકેટે નિયુકત કરેલ પ્રેસ-સમિતિની વિચારણા હેઠળ છે.

પ્રશ્ન ૩ : (ઘ) જો ના, તો શા માટે નહિ ?

ઉત્તર ૩ : (ઘ) ઉત્તર ૩(ગ) જોવા વિનંતી છે.

પ્રશ્ન ૩ : (ચ) ગુજરાત યુનિવર્સિટી પ્રેસ કર્મચારીઓએ યુનિવર્સિટી કાર્યાલયને, અત્યાર સુધીમાં યુનિવર્સિટી પ્રેસના કર્મચારીઓને અલગ રાખીને માત્ર યુનિવર્સિટી કાર્યાલયના કર્મચારીઓનાં પગારધોરણો સુધાર્યાં છે, તે મુજબ હવે જો યુનિવર્સિટી પ્રેસ-કર્મચારીઓનાં પગારધોરણો સુધારવામાં આવે તો કેટલો આર્થિક બોજ પડે તેના સ્ટેટિસ્ટિકલ ફિગર આપવામાં આવ્યા છે તેની માહિતી આપશોજી અને હવે તે માટે યુનિવર્સિટી કાર્યાલય વિચારશે ખરું કે ?

ઉત્તર ૩ : (ચ) આ માહિતી સભાના સમયે ટેબ્રલ પર ઉપલબ્ધ રાખવામાં આવશે.

પ્રશ્ન ૪ : (ક) સને ૧૯૬૯થી ૧૯૭૨ દરમિયાન યુનિવર્સિટી પ્રેસમાં કયાં પ્રકાશનો અને વહીવટી કામો કયાં કયાં મશીન પર છપાયાં તેની વર્ષવાર માહિતી આપશોજી.

અને

(ખ) સને ૧૯૬૯થી ૧૯૭૨ના ગાળા દરમિયાન યુનિવર્સિટી પ્રેસનાં કયાં યંત્રો વરસવાર કેટલો સમય બંધ રહ્યાં અને તેથી કેટલું નુકસાન થયું તેમ જ તે કામકાજ વિના કેટલો સમય બંધ રહ્યાં અને જો તૂટફૂટને લઈ બંધ રહ્યાં હોય તો તેનો મશીન-વાઈઝ રિપેરિંગ ખર્ચ કેટલો થયો તેની માહિતી આંકડાઓમાં આપશોજી.

ઉત્તર ૪ : (ક) અને (ખ) : સને ૧૯૬૯થી સને ૧૯૭૨ના ઑગસ્ટ અંત સુધીમાં છાપકામ યંત્રો સંદર્ભની ઉપલબ્ધ માહિતી આ સાથેના **પરિશિષ્ટ "ધ"**માં દર્શાવ્યા પ્રમાણે છે.

પ્રશ્ન ૪ : (ગ) યુનિવર્સિટી પ્રેસમાં મોનોટાઈપ મશીન નવું જ વસાવ્યું ત્યારથી આજ સુધીમાં કુલ કેટલા દિવસ બંધ રાખવામાં આવ્યું ? અને તે કયાં કારણોસર બંધ રાખવામાં આવ્યું ? તદ્દન નવું મશીન હોવાં છતાં વારંવાર તૂટફૂટ થવાનાં કારણો આપશોજી.

ઉત્તર ૪ : (ગ) યુનિવર્સિટી પ્રેસમાં મોનોટાઈપ મશીન સને ૧૯૬૯ના જૂન માસથી શરૂ કરવામાં આવેલ છે. સને ૧૯૭૨ના ઑગસ્ટ માસના અંત સુધીના પ્રેસના કુલ ૯૭૩ વર્કિંગ દિવસમાંથી કુલ ૩૭ દિવસો માટે મોનોટાઈપ બંધ રાખવું પડયું હતું. તેનાં કારણોમાં પ્રસંગોપાત્ત પાણી તેમ જ વિદ્યુતસંચારની આયોજનિક અગવડો, મશીનનો પિરિયોડિકલ મેન્ટેનન્સ ચેકઅપ તથા કર્મચારીઓની રજા, ગેરહાજરી ઇત્યાદિનો સમાવેશ થાય છે.

પ્રશ્ન ૪ : (ઘ) (૧) મોનોટાઈપ તથા ઑપરેટિંગ મશીન પર અત્યાર સુધીમાં કયા કયા કર્મચારીઓએ કામ કર્યું છે ?

ઉત્તર ૪ : (ઘ) (૧) યુનિવર્સિટી પ્રેસના મોનોટાઈપ કાસ્ટિંગ તથા ઑપરેટિંગ અંગે નીચે જણાવ્યા પ્રમાણે કર્મચારીઓ પાસે કામ લેવામાં આવ્યું છે :

ક્રમ	કર્મચારીનું નામ	હોદ્દો
૧.	શ્રી. ડી. એમ. જાડેજા	ટેમ્પ. ઑપરેટર
૨.	શ્રી. બી. બી. ચૌહાણ	ટેમ્પ. કાસ્ટર
૩.	શ્રી. ઘનશ્યામ જી. વ્યાસ	ટેમ્પ. ઑપરેટર
૪.	શ્રી. ભોગીલાલ એ. ભાવસાર	ટેમ્પ. કાસ્ટર
૫.	શ્રી. દત્તગીરી એમ. ગોસ્વામી	ટેમ્પ. કાસ્ટર
૬.	શ્રી. દયાશંકર આર. જાની	ટેમ્પ. ઑપરેટર
૭.	શ્રી. રણજિતસિંહ પી. જાદવ	ટેમ્પ. ઑપરેટર
૮.	શ્રી. ભગવંતસિંહ બી. પરમાર	ટેમ્પ. કાસ્ટર
૯.	શ્રી. યદુનાથ આર. લાડ	ટેમ્પ. ઑપરેટર
૧૦.	શ્રી. શિવકુમાર બી. છાયા	ટેમ્પ. કંપોઝીટર-કમ-ઑપરેટર

પ્રશ્ન ૪ : (ઘ) (૨) તેઓને ટેમ્પરરી ધોરણે રાખવાનાં કારણો દર્શાવશોજી.

ઉત્તર ૪ : (ઘ) (૨) પ્રસ્તુત વિભાગ નવો ઉઘાડેલ હોવાથી તથા આ જગ્યાઓ હજુ કાયમી ધોરણે સ્થાપવામાં આવી નથી.

પ્રશ્ન ૪ : (ઘ) (૩) જો કાયમી કર્મચારીઓને એ મશીન સોંપવામાં આવે તો મશીનની સાચવણ સારી રહે તે વાત સાચી ?

ઉત્તર ૪ : (ઘ) (૩) તેનો આધાર કર્મચારીની કાર્યદક્ષતા પર રહે છે.

પ્રશ્ન ૫ : (ક) સેનેટ (ખાસ સભા) તા. ૧/૨--૧૦--૧૯૭૦ના શ્રી. એસ. કે. ઝવેરીના ઉત્તર ૧૫(૭)માં જણાવ્યું છે કે "નિર્ણય થયેથી તેમને જવાબ આપવામાં આવશે". તો તે અંગે નિર્ણય કરીને તેમને જવાબ આપવામાં આવ્યો છે ?

ઉત્તર ૫ : (ક) હા, જી. શ્રી. ભાવસારને તેમની વિનંતી મંજૂર કરી શકાય તેમ નથી એવી મૌખિક જાણ કરવામાં આવી હતી.

પ્રશ્ન ૫ : (ખ) જો હા, તો આપવામાં આવેલો જવાબ આપશોજી.

અને

પ્રશ્ન ૫ : (ગ) જો ના, તો શાથી ? અને હજુ સુધી નિર્ણય ન કરવાનાં કારણો શાં છે ? અને હવે નિર્ણય કયારે થશે ?

ઉત્તર ૫ : (ખ) તથા ૫ (ગ) : ઉત્તર ૫ (ક) જોવા વિનંતી છે.

પ્રશ્ન ૫ : (ઘ) સેનેટ (ખાસ સભા) તા. ૧/૨--૧૦--૧૯૭૦ના શ્રી. એસ. કે. ઝવેરીના ઉત્તર ૧૬ (૭)માં જણાવ્યું છે કે "જરૂરી ચોકસાઈ થયેથી તે અંગે નિર્ણય લેવામાં આવશે." તો તે અંગે હજુ સુધી કોઈ નિર્ણય લેવામાં આવ્યો છે ?

ઉત્તર ૫ : (ઘ) હા, જી.

પ્રશ્ન ૫ : (ચ) જો હા, તો કયા પ્રકારનો ?

ઉત્તર ૫ : (ચ) શ્રી. બી. આર. ભાવસારની વધારાના ઑવરટાઈમ અંગે કરેલ માગણી, પ્રેસનું રેકર્ડ વગેરે તપાસતાં મંજૂર કરી શકાય તેમ નથી, તેમ જણાતાં, તેમને તેની મૌખિક જાણ કરવામાં આવી હતી.

પ્રશ્ન ૫ : (છ) જો ના, તો વિલંબ કરવાનાં કારણો કયાં છે ? અને હવે કયારે નિર્ણય લેવામાં આવશે ?

ઉત્તર ૫ : (છ) પ્રશ્ન ૫ (ચ)નો ઉત્તર જોવા વિનંતી છે.

પ્રશ્ન ૬ : (ક) યુનિવર્સિટી પ્રેસના કયા પ્રકારના કામકાજની જરૂરતને લક્ષમાં રાખીને કંપોઝીટરોની, જુનિ. કંપોઝીટરોથી ભિન્ન જગ્યાઓ ઊભી કરવામાં આવી છે ?

ઉત્તર ૬ : (ક) યુનિવર્સિટીનાં બહુવિધ છાપકામોની જવાબદારી લક્ષમાં રાખીને તથા યુનિવર્સિટીની જરૂરિયાતને ધ્યાનમાં લઈને યુનિવર્સિટી પ્રેસમાં કંપોઝીટર તથા જુ. કંપોઝીટરની જગ્યાઓ ઊભી કરવામાં આવી છે.

પ્રશ્ન ૬ : (ખ) કંપોઝીટરને લગતું જરૂર પ્રમાણે ડિસ્ટ્રિબ્યુટિંગ, કંપોઝકામ, કરેકશન ને પેજિંગકામ વગેરે કંપોઝીટરોના કાર્યક્ષેત્રમાં આવે છે ?

ઉત્તર ૬ : (ખ) હા, જી. તે ઉપરાંત પણ હેડ-કંપોઝીટર તેમ જ પ્રેસ-વ્યવસ્થાપક સૂચવે તે પ્રમાણે કંપોઝ વિભાગનાં કામો તેમ જ અન્ય કામો અને વ્યવસ્થા સંભાળવાનાં હોય છે.

પ્રશ્ન ૬ : (ગ) યુનિવર્સિટી પ્રેસમાં ૨૮ જુનિયર કંપોઝીટરોની સંખ્યા છે તેમાંથી કેટલા અને કયા જુનિયર કંપોઝીટરો ડિસ્ટ્રિબ્યુશન, કંપોઝકામ, કરેકશન, પેજિંગકામ કરે છે. તેની માહિતી આપશોજી.

ઉત્તર ૬ : (ગ) યુનિવર્સિટી પ્રેસમાં જે તે દિવસે છાપકામની જરૂરિયાતને ધ્યાનમાં લઈ જરૂરી કંપોઝીટર તેમ જ જુનિયર કંપોઝીટરોને, જે તે કામ રોજેરોજ આપવામાં આવે છે.

પ્રશ્ન ૬ : (ઘ) આમ, જો કામગીરીની ભિન્નતા કંપોઝીટર અને જુ. કંપોઝીટરમાં ન વર્તાતી હોય તો બન્ને જગ્યાઓમાં અન્ય ભિન્નતા કયા પ્રકારની છે?

ઉત્તર ૬ : (ઘ) પ્રશ્ન ૬ (ગ)નો ઉત્તર જોવા વિનંતી છે.

પ્રશ્ન ૬ : (ચ) જો, આમ, કાર્યક્ષેત્રમાં ભિન્નતા ન વર્તાતી હોય તો પગાર-ભેદ રાખવાનાં કારણો આપશોજી.

ઉત્તર ૬ : (ચ) ઉત્તર (૬) (અ) તથા ઉત્તર (૬) (ક) જોતાં આ પ્રશ્ન ઊભો થતો નથી.

[૬] **આચાર્ય બી. એમ. ઠાકરે** નીચેના પ્રશ્નો પૂછવાની નોટિસ આપી હતી :

(**નોંધ.**—પ્રત્યેક પ્રશ્ન હેઠળ તેનો ઉત્તર આપવામાં આવ્યો છે.)

પ્રશ્ન ૧ : (ક) થર્ડ બી.કોમ.ના વર્ગો હોવા છતાં કેટલી કૉલેજોમાં પૂર્ણ સમયના વાણિજ્યના પ્રાધ્યાપકો નથી?

ઉત્તર ૧ : (ક) છ કૉલેજોમાં પૂર્ણ સમયના વાણિજ્યના પ્રાધ્યાપકો ન હોવાનું જણાયું છે.

પ્રશ્ન ૧ : (ખ) યુનિવર્સિટી સિન્ડિકેટે વિનયન, વાણિજ્ય અને વિજ્ઞાન વિદ્યાશાખાઓમાં જ્યાં તૃતીય વર્ષના વર્ગો ચાલતા હોય ત્યાં પૂર્ણ સમયના પ્રાધ્યાપક નીમવાનો ઠરાવ કર્યો છે?

ઉત્તર ૧ : (ખ) વિનયન, વિજ્ઞાન અને વાણિજ્યની વિદ્યાશાખાઓમાં તૃતીય વર્ષના વર્ગોમાં પ્રત્યેક મુખ્ય વિષય માટે પૂર્ણ સમયના પ્રાધ્યાપકની નિમણૂક ઑર્ડિ. ૧૨૦--એ મુજબ આવશ્યક છે.

પ્રશ્ન ૧ : (ગ) તો જે કૉલેજોને પૂર્ણ સમયના વાણિજ્યના પ્રાધ્યાપકો સિવાય ખંડ સમયના પ્રાધ્યાપકોથી ચલાવી લેવાની છૂટ અપાય છે તે કૉલેજોનાં નામ આપશો?

ઉત્તર ૧ : (ગ) જ્યાં મુખ્ય વિષય દ્વિતીય વર્ષમાં જ શીખવાનો હોય ત્યાં મુલાકાતી પ્રાધ્યાપકની વ્યવસ્થા, ઑર્ડિ. ૧૨૦-એ હેઠળ પર્યાપ્ત ગણવામાં આવી છે. જે કેટલીક કૉલેજોને ચાલુ વર્ષે વાણિજ્યના પૂરા સમયના પ્રાધ્યાપકને બદલે મુલાકાતી પ્રાધ્યાપકથી શિક્ષણકાર્ય ચલાવવા છૂટ આપવામાં આવી છે તેમનાં નામ નીચે મુજબ છે :

(૧) શેઠ એચ. પી. આર્ટ્સ એન્ડ તલોદ સહકારી મંડળી કૉમર્સ કૉલેજ, તલોદ.
(૨) મૂલરાજ સુભાષસિંહજી આર્ટ્સ અને કે. એચ. કૉમર્સ કૉલેજ, દેવગઢબારિયા
(૩) ડીસા નગર પંચાયત આર્ટ્સ અને કૉમર્સ કૉલેજ, ડીસા
(૪) આર્ટ્સ અને કૉમર્સ કૉલેજ, ઈડર
(૫) વડનગર આર્ટ્સ અને કૉમર્સ કૉલેજ, વડનગર
(૬) શ્રીમતી એમ. બી. કૉમર્સ કૉલેજ એન્ડ શ્રી. જી. એન. આર્ટ્સ કૉલેજ, દહેગામ.

(ઘ) શાથી?

ઉત્તર ૧ : (ધ) આ કૉલેજોને પ્રયત્ન કરવા છતાં પૂરા સમયના વાણિજ્યના પ્રાધ્યાપક મળી શકયા નહિ હોવાથી.

પ્રશ્ન ૨ : માર્ચ-એપ્રિલ ૧૯૭૨ની પરીક્ષાઓ માટે કયાં કયાં કેન્દ્રો માટે નિરીક્ષકો નીમવામાં આવ્યા હતા ?

ઉત્તર ૨ : માર્ચ-એપ્રિલ ૧૯૭૨ની પરીક્ષા માટે કુલ્લે ૪૬ કેન્દ્રો પર ઓચિંતી મુલાકાત માટે નિરીક્ષકોની નિમણૂકો કરવામાં આવી હતી.

પ્રશ્ન ૨ : (ક) તેમનાં નામ આપી શકશો ?

ઉત્તર ૨ : (ક) નિમણૂક કરવામાં આવેલ નિરીક્ષકોની યાદી આ સાથેના **પરિશિષ્ટ "૬"માં** જણાવવામાં આવેલ છે.

પ્રશ્ન ૨ : (ખ) તેમાંના કેટલા નિરીક્ષણ માટે ગયા હતા ?

ઉત્તર ૨ : (ખ) ૪૩ કેન્દ્રો પર ૩૦ નિરીક્ષકો નિરીક્ષણ માટે ગયા હતા.

પ્રશ્ન ૨ : (ગ) આ નિરીક્ષકો દ્વારા કેટલા ગેરરીતિના કિસ્સાઓ પકડવામાં આવ્યા હતા ?

ઉત્તર ૨ : (ગ) બે. આ નિરીક્ષકોમાંથી એક નિરીક્ષકે લુણાવાડા કેન્દ્ર પરથી બે વિદ્યાર્થીઓ અંગે કેન્દ્રના સુપરવાઈઝરને ફરિયાદ કરી હતી.

પ્રશ્ન ૨ : (ચ) કોઈ કેન્દ્ર માટે તેમણે ગંભીર ફરિયાદો કરી છે ખરી ?

ઉત્તર ૨ : (ચ) ગેરરીતિના ત્રણેક કેસ નિરીક્ષકોએ રિપોર્ટ કર્યા હતા.

પ્રશ્ન ૨ : (છ) કેન્દ્ર સંચાલકો હોવા છતાં તેમના પર નિરીક્ષકો નીમવાની પ્રથા ચાલુ રાખવાની છે ?

ઉત્તર ૨ : (છ) હા, જી.

પ્રશ્ન ૨ : (જ) દરેક કેન્દ્ર પર બહારની વ્યકિતઓને કેન્દ્ર સંચાલક તરીકે નીમવાનું યુનિવર્સિટીની વિચારણા હેઠળ છે ?

ઉત્તર ૨ : (જ) ના, જી.

[૭] આચાર્ય પુનમભાઈ પટેલે નીચેના પ્રશ્નો પૂછવાની નોટિસ આપી હતી :

પ્રશ્ન ૧ : યુનિ. કાર્યાલયના કર્મચારીઓને મળતી કુલ ૧૫ કેજયુઅલ લીવની ગણતરી **શૈક્ષણિક** વર્ષ (એટલે કે તા. ૧૫મી જૂનથી ૧૪મી જૂન) પ્રમાણે કે કેલેન્ડર વર્ષ (એટલે કે તા. ૧લી જાન્યુઆરીથી તા. ૩૧મી ડિસેંબર) પ્રમાણે કરવામાં આવે છે ?

ઉત્તર ૧ : યુનિવર્સિટી કાર્યાલયના કર્મચારીઓને પ્રત્યેક વર્ષે વધુમાં વધુ ૧૨ દિવસની (૧૫ દિવસની નહીં) આકસ્મિક રજાઓ મળી શકે છે અને તેની ગણતરી કેલેન્ડર વર્ષ પ્રમાણે કરવામાં આવે છે.

પ્રશ્ન ૨ : ગુજરાત યુનિવર્સિટી સાથેની સંલગ્ન કૉલેજોમાં કાર્ય કરતા શૈક્ષણિક અને બિનશૈક્ષણિક કર્મચારીઓને મળતી કુલ ૧૫ કેજયુઅલ લીવની ગણતરી **શૈક્ષણિક વર્ષ** (એટલે કે તા. ૧૫મી જૂન થી તા. ૧૪મી જૂન) પ્રમાણે કે કેલેન્ડર વર્ષ (એટલે કે તા. ૧લી જાન્યુઆરીથી તા. ૩૧મી ડિસેંબર) પ્રમાણે કરવામાં આવે છે ?

ઉત્તર ૨ : સંલગ્ન કૉલેજોના શિક્ષકગણના સભ્યો માટે પણ આકસ્મિક રજાઓ વધુમાં વધુ કુલ ૧૨ દિવસની રાખવામાં આવેલ છે તે સ્પષ્ટતા સાથે જણાવવાનું કે, તેની ગણતરી શૈક્ષણિક વર્ષ પ્રમાણે થાય તેમ અપેક્ષિત છે.

પ્રશ્ન ૩ : ગુજરાત યુનિવર્સિટી કાર્યાલય અને ગુજરાત યુનિવર્સિટી સાથેની સંલગ્ન કૉલેજો વચ્ચે કેજ્યુઅલ લીવ કયા વર્ષ માટે ગણવી તે બાબતમાં વિસંવાદીપણું છે ?

ઉત્તર ૩ : વર્ષની ગણતરીની રીતમાં જે ફરક છે તેની માહિતી ઉપર આપેલી છે. તેમાં વિસંવાદિતાનો પ્રશ્ન ઊભો થતો નથી.

પ્રશ્ન ૪ : જો પ્રશ્ન ૩નો જવાબ "હા" હોય તો આ વિસંવાદીપણાને દૂર કરવા યુનિવર્સિટી વિચારે છે ?

ઉત્તર ૪ : ઉપરના પ્રશ્ન ૩નો ઉત્તર જોતાં આ પ્રશ્ન ઊભો થતો નથી.

[૮] **પ્રા. અંબુભાઈ ટી. દેસાઈએ** નીચેના પ્રશ્નો પૂછવાની નોટિસ આપી હતી :

(**નોંધ.**—પ્રત્યેક પ્રશ્ન લેઠળ તેનો ઉત્તર આપવામાં આવ્યો છે.)

પ્રશ્ન ૧ : તા. ૨૪/૨૫/૨૬–૩–૧૯૭૨ની સેનેટની સભાની કાર્યવાહી બાબત ૨(અ); પ્રશ્નોત્તરીના શ્રી. અંબુભાઈ દેસાઈના પ્રશ્ન ૧૦ના ઉત્તરમાં જણાવેલું કે, "પ્રૉવિડંટ ફંડના નિયમો અમલી બનાવવાનું કાર્ય અમદાવાદ એજ્યુકેશન સોસાયટીની વિચારણા હેઠળ છે" તેના અનુસંધાનમાં નીચેની માહિતી આપશો :

પ્રશ્ન ૧ : (ક) પ્રૉવિડંટ ફંડના નવા નિયમો યુનિવર્સિટીએ તેની સંલગ્ન કૉલેજોમાં કઈ તારીખથી અમલી બનાવ્યા ?

પ્રશ્ન ૧ : (ખ) અમદાવાદ એજ્યુકેશન સોસાયટીની કૉલેજોને આ નિયમો અમલી બનાવવા અંગે યુનિવર્સિટીએ આજ સુધીમાં કઈ કઈ તારીખોએ પત્રો લખ્યા ?

પ્રશ્ન ૧ : (ગ) (૧) એ સોસાયટીની કૉલેજોને જુદા જુદા વિષયોના એફિલિયેશન આપતી વખતે પી. એફ.ના નિયમો અમલી બનાવવા અંગે યુનિવર્સિટીએ કૉલેજોનું ધ્યાન દોર્યું હતું ખરું ?

પ્રશ્ન ૧ : (ગ) (૨) કયારે કયારે દોર્યું હતું ?

પ્રશ્ન ૧ : (ઘ) પી. એફ. ના નિયમો અમલી ન બનાવ્યા હોય છતાં એ સોસાયટીની કૉલેજોને વિષયોનું એફિલિયેશન આપ્યું હોય તો તે સંબંધી માહિતી આપશો.

પ્રશ્ન ૧ : (ચ) ત્રણ ત્રણ વર્ષથી અમદાવાદ એજ્યુકેશન સોસાયટીની કૉલેજોને યુનિવર્સિટી પત્રો લખીને પી. એફ. ના નિયમો અમલી બનાવવા જણાવે છે છતાં "વિચારણા હેઠળ છે" એવા જવાબો સોસાયટીની કૉલેજો પાઠવે છે ત્યારે હવે યુનિવર્સિટી તે સામે કોઈ કડક પગલાં લેવા વિચારે છે કે કેમ ?

ઉત્તર ૧ : (ક) તા. ૧૫–૬–૧૯૬૯થી.

ઉત્તર ૧ : (ખ) સર્વે સંલગ્ન કૉલેજોને આ અંગે પાઠવેલ ચાર પરિપત્રો ઉપરાંત નીચેની તારીખોએ સદરહુ સોસાયટીની કૉલેજોને પ્રૉવિડંટ ફંડના નિયમ અંગે પત્રો લખવામાં આવેલ છે : તા. ૯–૬–૧૯૭૧, તા. ૪–૯–૧૯૭૧, તા. ૨૪—૧–૧૯૭૨, તા. ૨૨–૨–૧૯૭૨ અને ૩૧--૫--૧૯૭૨.

ઉત્તર ૧ : (ગ) (૧) હા, જી. જૂન ૧૯૭૦થી જોડાણની અરજી પર તથા જૂન ૧૯૭૨થી જોડાણ માટેની અરજી પર સેનેટે મૂકેલી શરતોના પાલન માટે અનુક્રમે તા. ૬--૪--૧૯૭૦ તથા તા. ૭–૪--૧૯૭૨ના રોજ.

ઉત્તર ૧ : (ગ) (૨) તા. ૬–૪–૧૯૭૦ના રોજ એલ. ડી. આર્ટ્સ કૉલેજ તથા જૂન ૧૯૭૧થી જોડાણ માટે આવેલ અરજીના સંદર્ભમાં સેનેટે મૂકેલી શરતોના પાલન માટે તા. ૮--૪--૧૯૭૧ના રોજ એમ. જી. સાયન્સ ઇન્સ્ટિટ્યૂટને લખવામાં આવ્યું હતું.

ઉત્તર ૧ : (ઘ) એલ. ડી. આર્ટ્સ કૉલેજે જૂન ૧૯૭૨થી ચાલુ જોડાણ માટે કરેલી અરજીના સંદર્ભમાં સેનેટે મૂકેલી પ્રૉવિડંટ ફંડ અંગેની શરતના પાલનનો આગ્રહ રાખવામાં આવ્યો છે અને તેને જોડાણ આપવા માટે રાજ્ય સરકારનું ભલામણ કરવામાં આવી નથી.

એમ. જી. સાયન્સ ઇન્સ્ટિટ્યૂટે જૂન ૧૯૭૧થી આંકડાશાસ્ત્રના વિષયમાં કાયમી જોડાણ માટે કરેલી અરજીના સંદર્ભમાં સેનેટે આ અંગે મૂકેલી શરતના અનુસંધાનમાં પરિપાલનના અહેવાલમાં નીચે મુજબ જણાવ્યું હતું :

"યુનિવર્સિટીનાં ધારાધોરણ મુજબ શિક્ષકોને પગારધોરણ, મોંઘવારી ભથ્થું, ઘરભાડા ભથ્થું તથા પ્રૉ. ફંડનો લાભ આપવામાં આવે છે."

ઉત્તર ૧ : (ચ) એલ. ડી. આર્ટ્સ કૉલેજનું આંકડાશાસ્ત્રના વિષયનું ચાલુ જોડાણ અટકાવવામાં આવ્યું છે.

પ્રશ્ન ૨ : કૉલેજોમાં નિયુક્ત થતા કાર્યકારી (ઑફિશિયેટિંગ) આચાર્યો અને અધ્યાપકો વિશે નીચે પ્રમાણેની માહિતી આપશો :

પ્રશ્ન ૨ : (ક) (૧) છેલ્લાં પાંચ વર્ષ દરમિયાન કઈ કઈ કૉલેજોમાં, કયા આચાર્યો અને અધ્યાપકોએ કેટલા સમયગાળા દરમિયાન, કાર્યકારી આચાર્ય કે અધ્યાપક તરીકે સેવાઓ આપી ? અને (૨) તે દરમિયાન તેઓને માસિક બેઝિક પગાર વત્તા મોંઘવારી વત્તા ઘરભાડા ભથ્થું વત્તા અન્ય ભથ્થાં શું આપવામાં આવ્યાં ?

પ્રશ્ન ૨ : (ખ) (૧) કાર્યકારી આચાર્યને વેતન, ભથ્થાં વગેરે ચૂકવવા યુનિવર્સિટીએ કોઈ નિયમ કર્યો છે ખરો ? (૨) જો નિયમ કર્યો હોય તો તે નિયમ જણાવશો ? (૩) એ નિયમ કઈ તારીખે થયો તે પણ જણાવશો ? (૪) ઉપર પ્રશ્ન (ક)માં મળેલી માહિતી પ્રમાણે કૉલેજોએ જે તે આચાર્યોને ચૂકવેલા/ પગાર યુનિવર્સિટીનાં ધારાધોરણ પ્રમાણે છે કે કેમ ? (૫) એમાંથી કઈ કૉલેજોએ યુનિવર્સિટીનાં ધારાધોરણ પ્રમાણે આચાર્યોને પગાર ચૂકવ્યા નથી ?

પ્રશ્ન ૨ : (ગ) (૧) અમદાવાદ એજ્યુકેશન સોસાયટીની બે કૉલેજો : (૧) એલ. ડી. આર્ટ્સ કૉલેજ અને (૨) એમ. જી. સાયન્સ ઈન્સ્ટિટ્યૂટમાં અનુક્રમે શ્રી. વી. એન. જોશી અને શ્રી. ક્ષત્રિયે કેટલો સમય કાર્યકારી આચાર્ય તરીકે સેવાઓ આપી? (૨) તેઓને તે દરમિયાન કેટલો બેઝિક પગાર (માસિક) તથા ભથ્થાં ચૂકવવામાં આવ્યાં? (૩) તેઓને યુનિવર્સિટીના નિયમો પ્રમાણે કેટલો બેઝિક પગાર વત્તા ભથ્થાં ચૂકવવાં જોઈએ? (૪) તેઓ આચાર્ય તરીકેનો હોદ્દો ભોગવતા ત્યારે હોદ્દાની રૂએ તેઓ સંચાલકમંડળના સભ્ય તરીકે સર્વે સભ્યોની જેમ બધા હક્કો ભોગવતા હતા કે કેમ? (૫) આ અંગે યુનિવર્સિટીએ જો કંઈ પત્રવ્યવહાર કૉલેજ સાથે કર્યો હોય અને કૉલેજે તે અંગે કોઈ ખુલાસો કર્યો હોય તો તેની માહિતી આપશો.

ઉત્તર ૨ : (ક) (૧) અને (૨) કૉલેજો તરફથી ઉપલબ્ધ થયેલી માહિતી **પરિશિષ્ટ "૭"** તરીકે સામેલ છે.

ઉત્તર ૨ : (ખ) (૧) હા જી. નીચે ઉત્તર (ખ) (૨) અને (૩)માં દર્શાવ્યા પૂરતો જ, નિયમ થયેલ છે.

(૨) અને (૩) સદરહુ નિયમ નીચે મુજબ છે :

"A member of the staff appointed temporarily on the post of a Principal, should be given **Principal's scale and other benefits** if he officiates for more than a year."

(૩) આ નિયમ સિન્ડિકેટના તા. ૧૧/૧૨–૭–૧૯૭૦ની સભામાં ઘડાયેલ છે.

(૪) અને (૫) માહિતી ઉપલબ્ધ થયેથી ચકાસીશું.

ઉત્તર ૨ : (ગ) (૧) : શ્રી. વી. એન. જોશીએ એલ. ડી. આર્ટ્સ કૉલેજના કાર્યકારી આચાર્યપદે તા. ૨૭–૪–૧૯૬૮થી તા. ૩–૫–૧૯૭૨ સુધી સેવાઓ આપી, જ્યારે ડૉ. કે. સી. ક્ષત્રિયે એમ. જી. સાયન્સ ઈન્સ્ટિટ્યૂટના કાર્યકારી આચાર્યપદે તા. ૧૬–૬–૧૯૬૯થી તા. ૩૦–૪–૧૯૭૨ સુધી સેવાઓ આપી.

(૨) : નીચે દર્શાવ્યા પ્રમાણે પગાર તથા ભથ્થાંઓ તેમને આપવામાં આવ્યાં હતાં :

ક્રમાંક	નામ	મૂળ પગાર	મોંઘવારી ભથ્થું	ઘરભાડા ભથ્થું	અન્ય ભથ્થાં
		₹.	₹.	₹.	₹.
(૧)	શ્રી. વી. એન. જોશી	૮૦૦/–	૨૩૫/–	૪૦/–	૧૦૦/– Offg. Prin. Allowance
(૨)	ડૉ. કે. સી. ક્ષત્રિય ૧૯૬૯–૭૦	...૫૬૦/–	૨૦૫/–	પગારના ૫ ટકા	૧૦૦/– પર્સનલ પે
	૧૯૭૦–૭૧	...૬૮૦/–	૨૦૫/–	,,	,,
	૧૯૭૧–૭૨	...૭૨૦/–	૨૨૦/–	,,	,,

(૩) : પ્રશ્ન (ખ) (૨) અને (૩)નો ઉત્તર જોવા વિનંતી છે.

(૪) અને (૫)

(૧) જૂન ૧૯૭૧થી ચાલુ જોડાણ માટે તેના તા. ૫--૪--૧૯૭૨ના પત્રાંક સિં. ૨૧--૧--૦૩૨૪ થી એમ. જી. સાયન્સ ઈન્સ્ટિટ્યૂટે કરેલી અરજીના અનુસંધાનમાં આચાર્ય પોતે સભ્ય તરીકે બધા હક્કો ધરાવતા હોવાનું તેમના તા. ૬--૭--૧૯૭૧ના પત્રથી જણાવ્યું છે, જ્યારે (૨) એલ. ડી. આર્ટ્સ કૉલેજને પુછાવતાં આચાર્યશ્રીએ તેમના તા. ૩૧--૮--૧૯૭૧ના પત્રથી નીચે પ્રમાણે જણાવ્યું છે :

"પ્રિન્સિપાલ હોદ્દાની રૂએ એક્સ-ઑફિસિયો ગવર્નિંગ બોડીના સભ્ય હોય છે. દરેક મીટિંગમાં તેમણે હાજર રહેવાનું હોય છે."

ઉપરોકત વિધાનના સંદર્ભમાં નીચેની બાબતમાં સ્પષ્ટ અનુમોદન માગવામાં આવ્યું છે :

"આચાર્યના હોદ્દાની રૂએ કૉલેજના સંચાલકમંડળ (ગવર્નિંગ બોડી)ના તેઓ સભ્ય છે અને તેનાથી મળતા તમામ અધિકારો (મત આપવાનો અધિકાર તથા સભાના કોરમ માટે આચાર્યની હાજરીની ગણતરી ઈત્યાદિ સહિત) તેમને મળેલ છે."

પ્રશ્ન ૩ : કૉલેજોમાં એક અથવા બીજાં બહાનાં હેઠળ વિષયો બંધ કરવા અંગેની કાર્યવાહી થઈ હોવાનું જાણવા મળ્યું છે તો તે બાબતમાં નીચે પ્રમાણેની માહિતી આપવા વિનંતી :

પ્રશ્ન ૩ : (ક) કૉલેજોએ વિષયો બંધ કરવા આજ સુધીમાં યુનિવર્સિટીને જાણ કરી હોય તો તે સંબંધી નીચે પ્રમાણેની માહિતી આપશો :

(૧) કઈ કઈ કૉલેજોએ કયા કયા વિષયો, કઈ કઈ કક્ષાઓ કયા વર્ષથી બંધ કરવાનું યુનિવર્સિટીને જણાવ્યું છે?

(૨) કૉલેજોએ તે અંગે યુનિવર્સિટીને કયારે જાણ કરી? યુનિવર્સિટીએ તે અંગે આજ સુધી જો કંઈ કાર્યવાહી કરી હોય તો તેની માહિતી આપશો.

(૩) યુનિવર્સિટીનાં ધારાધોરણો પ્રમાણે કૉલેજે અધ્યાપકોને અને વિદ્યાર્થીઓને પૂરતા સમયની નોટિસ આપીને વિષયો બંધ કરવાની જાણ યુનિવર્સિટીને કરી છે ખરી?

(૪) વિષયો બંધ કરવા અંગે કૉલેજે આપેલાં કારણોના વાજબીપણાની તપાસ યુનિવર્સિટીએ કરી છે ખરી?

પ્રશ્ન ૩ : (ખ) (૧) શિક્ષણના હિતમાં નહિ પરંતુ ગમાઅણગમા જેવાં વ્યકિતલક્ષી કારણોને ધ્યાનમાં લઈને; વિષયમાં વિદ્યાર્થી સંખ્યામાં ઘટાડો ન થયો હોવા છતાં અથવા તો વિદ્યાર્થી સંખ્યા ઓછી હોય તેવા વિષયો ચાલુ રાખીને અમુક જ વિષયો બંધ કરવાના મનસ્વી નિર્ણયો કૉલેજોનાં સંચાલકમંડળોએ લીધા હોય તેવી કોઈ ફરિયાદો અધ્યાપકો, વિદ્યાર્થીઓ કે અધ્યાપકમંડળે યુનિવર્સિટીને કરી છે ખરી?

(૨) આવી ફરિયાદ કઈ કૉલેજો અંગે કયા વિષયોની બાબતમાં યુનિવર્સિટીને મળી છે?

પ્રશ્ન ૩ : (ગ) યુનિવર્સિટીને જાણ લગ્ન સુધીમાં કરી ન હોય છતાં કૉલેજે વિષયો બંધ કરવાની કાર્યવાહી કૉલેજ કક્ષાએ શરૂ કરી હોય તો તે સંબંધી જે તે કૉલેજોને પુછાવીને માહિતી આપશો.

પ્રશ્ન ૩ : (ઘ) (૧) અમદાવાદ આર્ટ્સ કૉલેજમાં શ્રી. વી. પી. ત્રિવેદીને કાર્યકારી આચાર્ય તરીકે નિયુકત કર્યા છે એવી કોઈ જાણ કૉલેજે યુનિવર્સિટીને કરી છે ખરી ?

(૨) જો કરી હોય તો કયારે કરી ?

(૩) કૉલેજમાં આજે પણ તેઓ કાર્યકારી આચાર્યનો હોદ્દો ભોગવે છે કે પૂરા સમયના આચાર્યનો હોદ્દો ભોગવે છે ?

(૪) શ્રી. વી. પી. ત્રિવેદી આ કૉલેજમાં કાર્યકારી આચાર્ય તરીકે કેટલા સમયથી સેવાઓ આપી રહ્યા છે ?

(૫) કાર્યકારી આચાર્ય તરીકે વધુમાં વધુ કેટલો સમય રહી શકે તે અંગે યુનિવર્સિટીએ કોઈ નિયમો ઘડયા છે ખરા ?

(૬) શ્રી. વી. પી. ત્રિવેદીને તેમના કાર્યકારી આચાર્ય તરીકેના હોદ્દા દરમિયાન માસિક કેટલો બેઝિક પગાર વત્તા મધ્યાં ચૂકવાયાં ?

(૭) યુનિવર્સિટીનાં ધારાધોરણો પ્રમાણે તેમને પગાર ચૂકવાયો છે ખરો ?

(૮) આ અંગે કોઈ ફરિયાદ શ્રી. વી. પી. ત્રિવેદીએ કૉલેજને કે યુનિવર્સિટીને કરી છે ખરી ?

(૯) જો કરી હોય તો યુનિવર્સિટીએ શું પગલાં લીધાં ?

(૧૦) શ્રી. વી. પી. ત્રિવેદી આચાર્યના હોદ્દાની રૂએ સંચાલકમંડળના સભ્ય તરીકેના સર્વ હક્કો ભોગવે છે ખરા ?

ઉત્તર ૩ : (ક) (૧), (૨) અને ૩ : સદરહુ માહિતી **પરિશિષ્ટ "૮"** માં દર્શાવવામાં આવી છે,

ઉત્તર ૩ : (ક) (૪) : જે તે વિષયનું શિક્ષણકાર્ય બંધ કરવા અંગેના ઑર્ડિ. ૧૨૦-એફમા તમ કરવા માટે કોઈ કારણ દર્શાવવાની જોગવાઈ નથી, એ સ્પષ્ટતા સાથે ઉમેરવાનું કે **પરિશિષ્ટ "૮"**માં દર્શાવિલી કૉલેજોએ અમુક વિષય / વિષયોનું શિક્ષણ કાર્ય બંધ કરવા માટે યુનિવર્સિટીની પરવાનગી માંગી છે તે બાબતમાં સિન્ડિકેટે તપાસ કરવા માટે એક સમિતિ નીમી છે.

ઉત્તર ૩ : (ખ) (૧) અને (૨) : ગમા-અણગમા અને વ્યકિતલક્ષી કારણોના ગુણદોષની વિગતોમાં ઊતર્યા સિવાય માહિતીરૂપે જણાવવાનું કે ઉપરની કૉલેજોમાં અમુક વિષય/વિષયોનું શિક્ષણકાર્ય બંધ કરવાની કૉલેજોની માંગણી અંગે યુનિવર્સિટી કાર્યાલયમાં અધ્યાપકો તેમ જ વિદ્યાર્થીઓ તરફથી ફરિયાદો આવેલી છે.

ઉત્તર ૩ : (ગ) યુનિવર્સિટીને જાણ કર્યા સિવાય કોઈ કૉલેજે વિષયો બંધ કરવાની કાર્યવાહી કૉલેજ-કક્ષાએ શરૂ કરી હોવાનું આ કાર્યાલયની જાણમાં નથી.

ઉત્તર ૩ : (ઘ) (૧) હા, જી.

(૨) તા. ૬--૯--'૭૧ના પત્રથી

(૩) કાર્યકારી આચાર્યનો.

(૪) તા. ૧૬--૩–'૭૧થી ચાલુ છે.

(૫) ના, જી.

(૬) ઉપલબ્ધ થયેલી માહિતી પ્રમાણે આચાર્ય વી. પી. ત્રિવેદીને પ્રાધ્યાપકના રૂ. ૪૦૦–૩૦–૮૦૦ના પગારધોરણમાં મૂળ માસિક પગાર રૂ. ૬૧૦+૨૨૦ (બાંધવારી ભથ્થું)+રૂ. ૩૦–૫૦ પૈસા ઘરભાડા ભથ્થું તથા રૂ. ૧૦૦ અંગત પગાર (પર્સનલ પે) તરીકે ચૂકવવામાં આવે છે.

(૭) જી, ના.

(૮) હા, જી. શ્રી. વી. પી. ત્રિવેદીએ તા. ૮--૯--'૭૨ના રોજ અમદાવાદ કેળવણી મંડળના મેનેજિંગ ટ્રસ્ટીને આ અંગે અરજી કરી છે. તેની એક નકલ યુનિવર્સિટી કાર્યાલયને પણ મળેલી છે.

(૯) સદરહુ પત્ર પર તે મંડળના મેનેજિંગ ટ્રસ્ટીનું વકતવ્ય માગવામાં આવ્યું છે.

(૧૦) હા, જી.

પ્રશ્ન ૪: (ક) તા. ૨૯/૩૦--૯--૧૯૭૧ અને ૮--૧--૧૯૭૨ની સેનેટ સભાની કાર્યવાહીની બાબત નં. ૫૬થી ગ્રંથપાલોના પગારો સુધારવા સંબંધી સર્વાનુમતે પસાર થયેલા ઠરાવનો પાઠ આપો.

પ્રશ્ન ૪: (ખ) (૧) આચાર્યશ્રી યશવંતભાઈ શુકલે સંલગ્ન કૉલેજોના ગ્રંથપાલોનાં પગારધોરણો સુધારવા અંગે યુનિવર્સિટીને પત્ર લખ્યો હતો ખરો?

(૨) જો લખ્યો હોય તો તે પત્રની વિગતો આપશો.

પ્રશ્ન ૪: (ગ) ઉપર્યુકત પ્રશ્ન (ક)નાં બાબતમાં સેનેટના ઠરાવનો પાઠ યુનિવર્સિટીએ સરકારને મોકલી આપ્યા સિવાય ગ્રંથપાલના પગાર સંબંધી બીજી કોઈ કાર્યવાહી સરકાર સાથે કરી છે ખરી?

પ્રશ્ન ૪: (ઘ) (૧) ઉપર્યુકત પ્રશ્ન (ખ) પ્રમાણે લખેલા પત્ર પર યુનિવર્સિટીએ કોઈ વિચારણા કરી છે ખરી?

(૨) જો કરી હોય તો તેમાં સૂચિત પગારધોરણોનો યુનિવર્સિટીએ સ્વીકાર કર્યો છે કે કેમ?

(૩) જો સ્વીકાર ન થયો હોય તો તે કયાં કારણોને આધારે ગ્રંથપાલોનાં પગારધોરણો સ્વીકારવામાં આવ્યાં નથી?

પ્રશ્ન ૪: (ચ) કેન્દ્ર સરકારે એક જ પરિપત્રથી કૉલેજોના ફિઝિકલ ઈન્સ્ટ્રકટર તથા ગ્રંથપાલોનાં પગારધોરણો સ્વીકાર્યાં છે અને તેનો અમલ કરવાનું રાજય સરકારને જણાવ્યું છે તે હકીકત સાચી છે?

પ્રશ્ન ૪: (છ) (૧) આ પરિપત્રને લક્ષમાં રાખીને ગુજરાત સરકારે ફિઝિકલ ઈન્સ્ટ્રકટરનાં યુ.જી.સી. સૂચિત પગારધોરણો સ્વીકાર્યાં ન હતાં છતાં ગુજરાત યુનિવર્સિટીએ તેઓ માટે રૂ. ૨૫૦--૧૫--૪૦૦નાં પગારધોરણો સ્વીકાર્યાં હતાં તે હકીકત સાચી છે?

(૨) તે પછી ગુજરાત સરકારે ફિઝિકલ ઈન્સ્ટ્રકટર્સનાં યુ.જી.સી. સૂચિત પગારધોરણો તા. ૧--૪--૧૯૬૬થી અમલી બને તે રીતે સ્વીકાર્યા પછી ગુજરાત યુનિવર્સિટીએ પણ તેને અપનાવ્યાં તે હકીકત સાચી છે?

પ્રશ્ન ૪ : (જ) (૧) ઉપરના પ્રશ્ન (છ)ની હકીકતને ધ્યાનમાં લઈને ગ્રંથપાલો માટેનાં પગાર-ધોરણોને યુનિવર્સિટી અમલી બનાવે અને તે પછી તે ગ્રાન્ટને પાત્ર બને તેવી સક્રિય કાર્યવાહી ગુજરાત સરકાર સાથે હાથ ધરે એમ કરી શકાય ખરું?

(૨) ફિઝિકલ ઇન્સ્ટ્રક્ટર્સને માટે તેમ થઈ શકયું હોય તો પછી કૉલેજોના ગ્રંથપાલો માટે પણ તેમ થઈ શકે કે કેમ?

પ્રશ્ન ૪ : (ઝ) (૧) કૉલેજોના બધા જ શિક્ષકોને યુ.જી.સી. સૂચિત પગારધોરણોનો લાભ મળવાનો શરૂ થયો હોય ત્યારે અને યુ.જી.સી. તથા કેન્દ્ર સરકારે ગ્રંથપાલોનો પણ તે સ્કીમમાં સમાવેશ કર્યો હોય તો પછી એવા દરેક કૉલેજના એક માત્ર ગ્રંથપાલને તે પગારધોરણોથી વંચિત રાખવામાં આવે તે કેટલે અંશે યોગ્ય છે?

(૨) યુનિવર્સિટી આ અંગે હવે કોઈ સક્રિય પગલાં લેવાનું વિચારવા માગે છે કે કેમ?

ઉત્તર ૪ : (ક) સદરહુ ઠરાવના પાઠ નીચે પ્રમાણે છે :

"તે પર મત લેવામાં આવતાં તે સર્વાનુમતે મંજૂર કરવામાં આવ્યો."

ઉત્તર ૪ : (ખ) (૧) હા, જી.

(૨) સદરહુ પત્રની નકલ **પરિશિષ્ટ "૯"** તરીકે સામેલ છે.

ઉત્તર ૪ : (ગ) હા, જી. આ અંગે સેનેટનો ઠરાવ તથા તે પરત્વે કરેલ સિન્ડિકેટનો ઠરાવ રાજ્ય સરકારને મોકલવામાં આવ્યો હતો. તે ઉપરાંત ભારત સરકારે સૂચવેલા પ્રમાણોના ગ્રંથપાલોના પગારધોરણ અંગે રાજ્ય સરકારને તથા યુનિવર્સિટી ગ્રાન્ટ્સ કમિશનને આર્થિક સહાયને પાત્ર ગણવા લખાણ કરવામાં આવ્યું છે.

ઉત્તર ૪ : (ઘ) (૧) હા, જી. સંલગ્ન કૉલેજોના વ્યાયામ શિક્ષકોનાં પગારધોરણને અનુલક્ષીને સંલગ્ન કૉલેજો અને માન્ય સંસ્થાઓના ગ્રંથપાલોને રૂ. ૩૦૦-૨૫-૬૦૦ના પગારધોરણનો લાભ આપવા અંગેનો આચાર્ય ચ. પ્રા. શુકલનો પ્રસ્તાવ સિન્ડિકેટની તા. ૧૦/૧૭/૨૬--૬--૧૯૭૨ની સભામાં મૂકવામાં આવ્યો હતો તથા સદરહુ પ્રસ્તાવ મંજૂર કરવો નહિ તેમ તે સભામાં ઠરાવવામાં આવ્યું છે.

(૨) ના, જી.

(૩) સિન્ડિકેટના ઠરાવમાં કોઈ કારણનો ઉલ્લેખ કરવામાં આવ્યો નથી, એ સ્પષ્ટતા સાથે જણાવવાનું કે રાજ્ય સરકારે કૉલેજોના ગ્રંથપાલો માટેનું નવું પગારધોરણ સ્વીકારવું નહિ એમ તેમના તા. ૩ જૂન ૧૯૭૨ના પત્રથી જણાવ્યું છે.

ઉત્તર ૪ : (ચ) હા, જી.

ઉત્તર ૪ : (છ) (૧) હા, જી.

(૨) હા, જી.

ઉત્તર ૪ : (જ) (૧) અને (૨) : રાજ્ય સરકારે આ નવાં પગારધોરણનો અસ્વીકાર કર્યા પછી તે પગારધોરણ ગ્રાન્ટને પાત્ર બને એમ કહી શકાય નહિ.

ઉત્તર ૪ : (ઝ) (૧) 'યોગ્યાયોગ્યતા' એ અભિપ્રાયનો પ્રશ્ન છે,

(૨) તેવો કોઈ પ્રસ્તાવ હાલ વિચારણા હેઠળ નથી.

પ્રશ્ન ૧ : આર્ટ્સ એન્ડ કૉમર્સ કૉલેજ, હિંમતનગર અંગે નીચેની માહિતી આપવા વિનંતી છે :

પ્રશ્ન ૫ : (ક) યુનિવર્સિટીએ કૉલેજને જાણ કર્યા પછી પ્રો. એમ. એમ. શેખને કૉલેજે વળતરની રકમ ચૂકવી આપી છે કે કેમ ?

પ્રશ્ન ૫ : (ખ) (૧) પ્રો. શેખને વળતર ચૂકવવા યુનિવર્સિટીએ કૉલેજને ક્યારે જાણ કરી ?
(૨) કૉલેજે વળતરની રકમ ચૂકવી ન હોય તો કૉલેજનો કોઈ ખુલાસો તે અંગે યુનિવર્સિટીને આજ સુધીમાં પત્રથી કે રૂબરૂ મુલાકાતથી થયો છે ખરો ?

પ્રશ્ન ૫ : (ગ) (૧) કૉલેજે વળતર ચૂકવ્યા અંગે યુનિવર્સિટીને કંઈ પણ માહિતી ન મોકલી હોય તો યુનિવર્સિટીએ તે માટે કૉલેજને ફરી યાદ કરાવતો પત્ર લખ્યો છે ખરો ?
(૨) જો લખ્યો હોય તો કઈ તારીખે ?
(૩) અને તેનો કૉલેજે કોઈ જવાબ પાઠવ્યો હોય તો તે અંગે માહિતી આપશો.
(૪) કૉલેજે મે, ૧૯૭૨માં આ અંગે યુનિવર્સિટીને પત્ર લખ્યો છે તે પત્ર યુનિવર્સિટીને મળ્યો છે ખરો ?

પ્રશ્ન ૫ : (ઘ) તા. ૨૪/૨૫/૨૬--૩--૧૯૭૨ની સેનેટ સભાની કાર્યવાહી બાબત નં. ૨--અ : પ્રશ્નોત્તરીમાં શ્રી. અંબુભાઈ દેસાઈના પ્રશ્ન ૧ (ઘ)ના જવાબમાં મળેલી માહિતીના અનુસંધાનમાં નીચેની માહિતી આપશો :
(૧) ભૂતપૂર્વ આચાર્યશ્રી ડૉ. ચિતાનંદ પાસે કૉલેજે ઘરભાડું લીધું હતું તે અંગે યુનિવર્સિટી સાથે થયેલા કૉલેજના પત્રવ્યવહારમાંથી જે માહિતી પ્રાપ્ત થઈ તેને આધારે શ્રી. ચિતાનંદને કૉલેજે કેટલી રકમ ચૂકવવાની થાય છે ?
(૨) આ અંગે યુનિવર્સિટીએ કોઈ નિર્ણય લઈને શ્રી. ચિતાનંદની લેણી રકમ ચૂકવવા કૉલેજને જણાવ્યું છે ખરું ?
(૩) શ્રી. ચિતાનંદે યુનિવર્સિટીને આ પ્રશ્ન અંગે ફરી કઈ કઈ તારીખે યાદ કરાવતા પત્રો લખ્યા છે ?
(૪) યુનિવર્સિટીને આ પ્રશ્નમાં હવે પછી કંઈ કરવાપણું લાગે છે ખરું ?
(૫) શ્રી. ચિતાનંદને કેટલી રકમ ચૂકવવાની થાય છે તે અંગે કોઈ નિર્ણય યુનિવર્સિટીએ આજ સુધીમાં લીધો છે ખરો ?

ઉત્તર ૫ : (ક) ના, જી.

ઉત્તર ૫ : (ખ) (૧) તા. ૧૭-૨-'૭૨ના પત્રથી.
(૨) ના, જી.

ઉત્તર ૫ : (ગ) (૧) હા, જી.
(૨) તા. ૨૯-૩-'૭૨, તા. ૩૧-૮-'૭૨ તથા તા. ૧૩-૯-'૭૨ના રોજ.
(૩) કૉલેજે તેના તા. ૫-૯-'૭૨ના પત્રથી, તેના તા. ૧૦-૫-'૭૨ના પત્રથી જણાવેલ મંતવ્યની નોંધ લેવા જણાવ્યું છે; પરંતુ તા. ૧૦-૫-'૭૨નો પત્ર યુનિવર્સિટી કાર્યાલયને મળ્યો જણાતો નથી.
(૪) ના, જી.

ઉત્તર ૫ : (ધ) (૧) ઉભય પક્ષે જે રજૂઆત કરી છે તે જોતાં હજુ સુધી ભૂતપૂર્વ આચાર્ય ડૉ. ચિતાનંદને મળવાપાત્ર કુલ ઘરભાડાની રકમ નક્કી થઈ શકી નથી.

(૨) ના, જી.

(૩) તા. ૧૮—૭—'૭૧ અને તા. ૫—૪—'૭૨.

(૪) રાદરહુ બાબત વિચારણા હેઠળ છે.

(૫) ના, જી.

[૯] **પ્રા. એસ. બી. વોરાએ** નીચેના પ્રશ્નો પૂછવાની નોટિસ આપી હતી :

(**નોંધ.**—પ્રત્યેક પ્રશ્ન હેઠળ તેનો ઉત્તર આપવામાં આવ્યો છે.)

પ્રશ્ન ૧ : યુનિવર્સિટી જુદા જુદા વિષયોમાં સમર સ્કૂલ યોજે છે તેમાં મહેનતાણાનું ધોરણ કયું રાખે છે ?

જવાબ ૧ : આ અંગે યુનિવર્સિટી ગ્રાન્ટ્સ કમિશને ઘડેલાં ધારાધોરણોને આધીન, જે તે વ્યકિતને સોંપવામાં આવેલ ફરજને અનુલક્ષીને જે તે ભવનના અધ્યક્ષશ્રી તરફથી આવું વધારાનું કામ કરવા માટેનો પુરસ્કાર ચૂકવવા અંગેની ભલામણ આવે છે તે પરથી સિન્ડિકેટ નિર્ણય કરે છે.

વધુમાં, વર્ષ દરમિયાન આવા વધારાનો પુરસ્કાર જે ચૂકવવાનો થાય તે રકમ જે તે વ્યકિતના જે તે વર્ષના વાર્ષિક મૂળ પગારના ૩૦ ટકાથી વધે નહીં એ ધોરણ યુનિવર્સિટીએ સામાન્ય રીતે સ્વીકારેલું છે.

પ્રા. એસ. બી. વોરાએ નીચેનો પૂરક પ્રશ્ન પૂછયો :

મહેનતાણું શા માટે સરખે હિસ્સે ન વહેંચાય ?

કુલપતિશ્રીનો ઉત્તર : પોતાનો અભિપ્રાય ગમે તે હોઈ શકે.

શ્રી. એન. એમ. પરીખે નીચેનો પૂરક પ્રશ્ન પૂછયો :

ચુકવણીના કોઈ કાઈટેરિયા છે ? દરેક વખતે જુદી જુદી રીતે મહેનતાણું વહેંચાય છે.

કુલપતિશ્રીનો ઉત્તર : ભવનોમાં કામ કરતા અધ્યાપકોનો આવા પ્રકારના પુરસ્કારની કુલ રકમ તેમના વાર્ષિક મૂળ પગારના ૩૦ ટકાથી વધે નહીં તેવો યુનિવર્સિટીએ નિયમ કરેલ છે. કોઈક વખત સિન્ડિકેટને જરૂર લાગે તો પૃચ્છા પણ કરે છે.

શ્રી. એન. એમ. પરીખે નીચેનો બીજો પૂરક પ્રશ્ન પૂછયો :

એક જ કક્ષાએ હોય તેમ છતાં મહેનતાણું જુદું જુદું કેમ આપવામાં આવે છે ?

કુલપતિશ્રીનો ઉત્તર : આ કામનો પ્રકાર તદ્દન જુદો છે, તેનું ચોક્કસ માપ ન કાઢી શકાય.

પ્રશ્ન ૨ : પરીક્ષાની બાબતમાં કરવામાં આવે છે તેમ સરખે હિસ્સે મહેનતાણું વહેંચી ન શકાય ?

જવાબ ૨ : કામનો પ્રકાર, કામનો સમય અને સભ્યની કક્ષા તથા પાત્રતા પર આ વધારાના પુરસ્કારનો આધાર રહે છે એમ સામાન્ય રીતે કહી શકાય.

પ્રશ્ન ૩ : જૂન ૧૯૭૩થી સવારની કૉલેજો સમગ્ર યુનિવર્સિટીમાં બંધ થશે કે માત્ર અમદાવાદમાં જ ?

ઉત્તર ૩ : તે અંગેનો ઠરાવ નીચે મુજબ છે :

"વિનયન, વિજ્ઞાન અને વાણિજ્યની વિદ્યાશાખાઓમાં જૂન, ૧૯૭૩થી કૉલેજોનું શિક્ષણકામ સવારે ચલાવવાનું બંધ કરવું અને તે કૉલેજોને પોતાનાં કામકાજનો સમય સવારે ૧૦–૦૦થી સાંજે ૫–૩૦ની વચ્ચે રાખવા માટે સિન્ડિકેટને ભલામણ કરવી."

તે પર વિગતવાર યોજના ઘડવા માટે સિન્ડિકેટે તેની તા. ૧૦/૧૭/૨૬--૬--'૭૨ની સભામાં એક સમિતિની નિમણૂક કરી છે :

"અમદાવાદ શહેર વિસ્તાર કે ગ્રામ વિસ્તારમાં નોકરી કરતા વિદ્યાર્થીઓ માટે યુનિવર્સિટીના નિયમોનું સંપૂર્ણ પાલન થાય તે રીતે યુનિવર્સિટીએ પોતે જ જરૂરિયાત પ્રમાણે સવારની કૉલેજો ચલાવવી, અને તે માટે જરૂર પડે તે પ્રમાણમાં કૉલેજોના શિક્ષકોની સેવાઓ ઉછીની (લોન સર્વિસીઝ) લેવાનું રાખવું."

પ્રશ્ન ૪ : (ક) જો સવારની કૉલેજ બંધ થાય તો અમુક કૉલેજો તદ્દન બંધ થઈ જશે ?

પ્રશ્ન ૪ : (ખ) આવી કેટલી કૉલેજો અમદાવાદમાં અને ગ્રામ વિસ્તારોમાં બંધ થવાની સંભાવના છે ?

પ્રશ્ન ૪ : (ગ) એમ હોય, તો યાદી આપવા વિનંતી.

ઉત્તર ૪ : (ક) આ તબક્કે આ કાર્યાલય આ પ્રશ્નનો ઉત્તર આપી શકે નહીં.

ઉત્તર ૪ : (ખ) ઉપર મુજબ.

ઉત્તર ૪ : (ગ) ઉપર પ્રશ્ન નં. ૪ (ક) અને ૪ (ખ)ના ઉત્તરો જોતાં આ પ્રશ્નનો ઉત્તર આપવાપણું રહેતું નથી.

પ્રશ્ન ૫ : સવારની કૉલેજ બંધ થવા સામે કેટલીક કૉલેજો આંદોલન કરવાની છે ?

ઉત્તર ૫ : એક પણ કૉલેજે તેવી મનોકામના પ્રગટ કરી નથી.

[૧૦] પ્રા. એસ. બી. વોરાએ નીચેના પ્રશ્નો પૂછવાની નોટિસ આપી હતી :

(નોંધ.— પ્રત્યેક પ્રશ્ન હેઠળ તેનો ઉત્તર આપવામાં આવ્યો છે.)

પ્રશ્ન ૧ : (ક) (૧) યુનિવર્સિટીએ વિજિલન્સ કમિટીની નિમણૂક કયારે કરી ?

(૨) અત્યાર સુધીમાં આ કમિટીએ જો કંઈ કાર્યવાહી હાથ ધરી હોય તો તેની માહિતી આપશો.

(૩) જે કૉલેજોએ યુનિવર્સિટીનાં ધારાધોરણોનું યથાર્થ પરિપાલન કર્યું નથી તે સંબંધી કોઈ કામ યુનિવર્સિટીએ આ કમિટીને સોંપ્યું છે ખરું ?

(૪) યુનિવર્સિટીનાં ધારાધોરણનું પાલન ન થયું હોય તેવી જે જે ફરિયાદો કે બાબતો હાલ યુનિવર્સિટીની કાર્યવાહીમાં હોય તે કામમાં મદદરૂપ થવા આ વિજિલન્સ કમિટીને કાર્યસોંપણી કરવાનું યુનિવર્સિટી વિચારે છે કે કેમ ?

(૫) આવું ઠગલાબંધ કામ યુનિવર્સિટીમાં પડેલું હોવા છતાં તે અંગે નિયુક્ત કરેલી વિજિલન્સ કમિટીને આજ સુધી સક્રિય બનાવાઈ ન હોય તો પછી તે સમિતિ નીમવાનું કોઈ પ્રયોજન રહે છે ખરું ?

ઉત્તર ૧ : (ક) (૧) સિન્ડિકેટે તેની તા. ૫/૬–૨–૧૯૭૨ની સભામાં તકેદારી સમિતિની નિમણૂક કરી.

(૨) આ સમિતિએ ખંભાતની કૉલેજોની મુલાકાત લીધી છે.

(૩) ઉપર ઉત્તર ક(૨)માં જણાવ્યા સિવાયનું કોઈ કામ તકેદારી સમિતિને સોંપવામાં આવ્યું નથી.

(૪) યુનિવર્સિટીનાં ધારાધોરણોના ઉલ્લંઘનના સંદર્ભમાં તકેદારી સમિતિની કક્ષાએ તે અંગે વધુ તપાસ કરવાની જરૂર જણાય તો તેમ કરવામાં આવશે.

(૫) ઉપર પ્રશ્ન ક(૩)નો ઉત્તર જોવા વિનંતી છે.

પ્રશ્ન ૨ : (ક) (૧) સંલગ્ન કૉલેજોના શિક્ષકો માટે સરકારે જાહેર કરેલા અને યુનિવર્સિટીએ સ્વીકારેલા છેવટના મોંઘવારી ભથ્થાના દર કયા છે ?

(૨) યુનિવર્સિટીએ કઈ તારીખે આ દર સ્વીકાર્યા અને કૉલેજોને કઈ તારીખે તેનો અમલ કરવા જણાવ્યું ?

(ખ) (૧) યુનિવર્સિટીએ અમલી બનાવેલ છેવટના મોંઘવારી ભથ્થાના દરનો આજ સુધીમાં કઈ કઈ કૉલેજોએ અમલ કર્યો નથી ?

(૨) અમલ ન કરવા બદલ કૉલેજોએ ખુલાસો માગ્યો હોય કે કારણ દર્શાવ્યું હોય તો તેની માહિતી આપશો.

(ગ) (૧) અમદાવાદની કૉલેજોનાં સંચાલકમંડળોએ સ્થાપેલી "ધી સોસાયટી ઑફ હાયર એજ્યુકેશનલ ઈન્સ્ટિટ્યૂશન્સ"ના પ્રમુખશ્રીએ સદરહુ સોસાયટીની તા. ૧૩–૩–૧૯૭૨ની સભામાં પસાર થયેલો ઠરાવ યુનિવર્સિટીને મોકલ્યો છે ખરો ?

(૨) મોકલ્યો હોય તો તે ઠરાવનો પાઠ જણાવશો.

(૩) એ ઠરાવ પર યુનિવર્સિટી સિન્ડિકેટે જો કોઈ નિર્ણય લીધો હોય તો તેની માહિતી આપશો.

(ઘ) ગુજરાત યુનિવર્સિટીની અમદાવાદ બહારની સંલગ્ન કૉલેજોનાં સંચાલકમંડળોના "મંડળે" યુનિવર્સિટીના નિયમોના પાલન ન કરવા અંગે કોઈ ઠરાવ કર્યો હોય અને યુનિવર્સિટીને તેની જાણ કરી હોય તો તે ઠરાવની માહિતી આપશો.

(ચ) (૧) યુનિવર્સિટી ભવનોના શિક્ષકોને હાલ કયા દર પ્રમાણે મોંઘવારી ભથ્થાં અને અન્ય ભથ્થાં ચૂકવાય છે ?

(૨) તેઓને મર્જ્ડ ડી. એ. કે અનમર્જ્ડ ડી. એ. ચૂકવાય છે ?

(૩) જો મર્જ્ડ ડી. એ. ચૂકવાતું હોય તો સંલગ્ન કૉલેજોના શિક્ષકોને જે સિદ્ધાંતથી ડી. એ.ની અમુક રકમ બેઝિક પગારમાં ભેળવીને મર્જ્ડ ડી. એ. ચૂકવાય છે, તે જ સિદ્ધાંતથી ભવનોના શિક્ષકોને ચૂકવાય છે કે તેઓ માટે કોઈ બીજો સિદ્ધાંત સ્વીકારવામાં આવ્યો છે ?

(૪) આથી ભવનોના શિક્ષકોને સંલગ્ન કૉલેજોના શિક્ષકોની સરખામણીએ નુકસાન થાય છે એ ખરું ?

(છ) (૧) સેનેટ, સિન્ડિકેટ અને એકેડેમિક કાઉન્સિલની છેલ્લાં પાંચ વર્ષ દરમિયાન થયેલી સભાઓની કાર્યવાહીની નોંધ તપાસતાં જણાય છે કે મોટી સંખ્યામાં કૉલેજો યુનિવર્સિટીના નિયમોનો ભંગ કરતી રહી છે, તો આવી કૉલેજો સામે કોઈ કડક પગલાં ભરવાનું યુનિવર્સિટી વિચારે છે કે કેમ?

(૨) સિન્ડિકેટની હાલની કાર્યવાહીમાં આવો કોઈ પ્રસ્તાવ વિચારણા હેઠળ છે?

(૩) આ બાબતમાં ભૂતપૂર્વ આચાર્યશ્રી ગિરીશભાઈ પટેલે સિન્ડિકેટની વિચારણા માટે મોકલેલા પ્રસ્તાવનો પાઠ જણાવશો.

(૪) યુનિવર્સિટીએ તે પ્રસ્તાવ પર વિચારણા કરીને કોઈ નિર્ણય લીધો હોય તો તેની માહિતી આપશો.

ઉત્તર ૨ : (ક) (૧) સદરહુ મોંઘવારી ભથ્થાના દર અંગે આપેલી માહિતી આ સાથેના **પરિશિષ્ટ "૧૦"**માં દર્શાવેલ છે.

(૨) સિન્ડિકેટે તેની તા. ૪—૩—૧૯૭૨ની સભામાં ઉપર પરિશિષ્ટમાં જણાવેલ મોંઘવારી ભથ્થાના દર સ્વીકાર્યા તથા તા. ૧—૧—૧૯૭૨થી તેનો અમલ કરવા સંલગ્ન કૉલેજોને યુનિવર્સિટી કાર્યાલયે તા. ૮—૩—૧૯૭૨ના પરિપત્રથી જણાવ્યું.

(ખ) (૧) અને (૨) કૉલેજો તરફથી ઉપલબ્ધ થયેલી માહિતી પ્રમાણે આ સાથે જોડેલ **પરિશિષ્ટ "૧૧"**માં દર્શાવેલ કૉલેજોએ મોંઘવારી ભથ્થાના છેવટના દરનો અમલ કર્યો નથી તથા તે કૉલેજની સામે તેનો અમલ નહિ કરવા માટેનું કારણ દર્શાવવામાં આવ્યું છે.

પ્રા. અંબુભાઈ દેસાઈએ નીચેનો પૂરક પ્રશ્ન પૂછ્યો :

૧૨ કૉલેજોએ વિગતો મોકલી છે, તો બાકીની કૉલેજોએ એનો અમલ કર્યો છે એમ સમજવું?

કુલસચિવશ્રીએ જણાવ્યું કે ના, એમ સમજવા માટે આપણી પાસે પૂરતો આધાર નથી, પણ કેટલીક કૉલેજોએ જવાબ આપ્યા નથી.

(ગ) (૧) : હા, જી.

(૨) : સદરહુ ઠરાવનો પાઠ નીચે મુજબ છે:

"Resolved that this meeting of the members of the Society of Higher Educational Institutions, views with great concern the policy of the Gujarat University to levy fresh financial burdens on the institutions from time and again without hearing the colleges (which are public trusts) and without showing the ways to meet such burdens. Under the circumstances the managements of the colleges, while desirous of complying with University recommendations feel that it is not possible for them to

implement such recommendations of the Gujarat University unless and until the Univeisity either contribute towards, fresh imposts or allow the institution to raise tuition fees.

(૩) : સદરહુ બાબત અંગે સિન્ડિકેટે તેની તા. ૮/૯—૭—૧૯૭૨ની સભામાં નીચે પ્રમાણે ઠરાવ્યું :

"(૧) સદરહુ સોસાયટીને જણાવવું કે સંલગ્ન કૉલેજોના શિક્ષકોની સેવાઓની શરતો અંગે યુનિવર્સિટીના ઠરાવોનું પરિપાલન કરવું એ સંલગ્ન કૉલેજોને માટે આવશ્યક છે અને રહેશે.

(૨) વધુમાં, રાજ્ય સરકારે નીમેલી કૉલેજ ફાઇનાન્સ સમિતિ (ન્યાયમૂર્તિ શેલત સમિતિ) ની ભલામણો પર રાજ્ય સરકારે લીધેલા નિર્ણય તરફ સદરહુ સોસાયટીનું ધ્યાન દોરવું અને વધુમાં જણાવવું કે સિન્ડિકેટ, તે અંગે રાજ્ય સરકાર સમક્ષ, તે અંગે નિમાયેલી સમિતિનો રિપોર્ટ આવ્યેથી, ઘટતી રજૂઆત કરવા વિચારણા કરશે."

(૪) યુનિવર્સિટીના કેટલાક ઠરાવો અંગે તેના અમલની બાબતમાં ગુજરાત યુનિવર્સિટી ગ્રામવિસ્તાર કૉલેજ સંચાલકમંડળે તેની તા. ૭—૫—૧૯૭૨ની સભામાં નીચે મુજબ ઠરાવો કર્યા છે :

(૧) કૉલેજોમાં કોઈ વિષય બંધ કરવા માટે કૉલેજોએ યુનિવર્સિટીને ૨૧ માસ પહેલાં ખબર આપવી તેવો નિયમ છે. આ નિયમ અગવડભર્યો છે, કારણ, એટલા સમય પહેલેથી અભ્યાસની પસંદગી માટે વિદ્યાર્થીઓના બદલાતા જતા અભિપ્રાય અને ફાઇનાન્સની પલટાતી જતી પરિસ્થિતિમાં ૨૧ મહિના પહેલાં નિર્ણયો લેવા મુશ્કેલ છે. તેથી કોઈ વિષય બંધ કરવાનો હોય તો તેને એકેડેમિક વર્ષના શરૂ થતાં પહેલાં પાંચ મહિના પહેલાં એટલે કે એકેડેમિક વર્ષના આગલા જાન્યુઆરી માસમાં નોટિસ આપે તો તે પૂરતી ગણાવી જોઈએ. આ ફેરફાર કરવા ગુજરાત યુનિવર્સિટીને વિનંતી કરવી.

(૨) કૉલેજોમાં શિક્ષકોને ગ્રેચ્યુઇટી આપવા માટે જે ઠરાવ થયો છે તે ખર્ચ પી. એફ.ની સ્કીમ ઉપરાંતનું છે. ગ્રેચ્યુઇટી કે પી. એફ. બંનેમાંથી એક સ્કીમ અપનાવવી જોઈએ, અને જો બંનેનો અમલ કરવો હોય તો વધારાના આર્થિક બોજા ઉપર ૧૦૦ ટકા ગ્રાન્ટ સરકારે આપવી જોઈએ. તેથી જ્યાં સુધી સરકારશ્રી તેટલી ગ્રાન્ટ ન આપે ત્યાં સુધી ગ્રેચ્યુઇટીનો ઠરાવ મોકૂફ રાખવો, એ માટે યુનિવર્સિટીને વિનંતી કરવી.

(૫) યુનિવર્સિટી સંલગ્ન કૉલેજો ઉપર, કોઈ પણ વધુ નિયમ કે જેથી આર્થિક બોજો પડતો હોય તો તેનો અમલ ન હોવો જોઈએ. અને આવા નિયમો સરકારશ્રીની સંમતિથી થવા જોઈએ, કારણ, આખરે ઓછેવત્તો બોજો સરકારશ્રીએ સહન કરવો પડે છે."

(૨) (૧) યુનિ.નાં અનુસ્નાતક વિદ્યાભવનોના શિક્ષકોને હાલ નીચેના દર પ્રમાણે મોંઘવારી ભથ્થું આપવામાં આવે છે :

મૂળ પગાર		મોંઘવારી ભથ્થું
રૂ. ૪૦૦થી	૪૦૯	રૂ. ૧૭૬
રૂ. ૪૧૦થી	૪૪૯	રૂ. ૧૭૫
રૂ. ૪૫૦થી	૪૯૯	રૂ. ૧૭૮
રૂ. ૫૦૦થી	૫૩૧	રૂ. ૬૬૭માં જેટલી રકમ ઓછી પડતી હોય તેટલી રકમ
રૂ. ૫૩૨થી	૧,૦૦૦	રૂ. ૧૪૫
રૂ. ૧,૦૦૦થી	૧,૨૫૦	રૂ. ૧૨૫
રૂ. ૧,૨૫૧થી	૨,૨૫૦	રૂ. ૧૦૦

(*i*) યુનિવર્સિટીનાં અનુસ્નાતક વિદ્યાભવનોના શિક્ષકોને ઘરભાડા ભથ્થું નીચે જણાવેલ દર પ્રમાણે આપવામાં આવે છે :

પગારના ૧૫ ટકા અને વધુમાં વધુ રૂ. ૪૦૦ માસિક.

(**નોંધ.**—ઉપરના દરે ઘરભાડા ભથ્થું મેળવવાને પાત્ર થવા માટે જે કર્મચારીઓ જરૂરી પહોંચ વગેરે આપી શકે નહિ તેઓને મકાનભાડા ભથ્થું પગારના ૧૦ ટકા પ્રમાણે પણ વધુમાં વધુ રૂ. ૨૦૦ પ્રમાણે ચૂકવાય છે.)

(*ii*) લોકલ કૉમ્પેન્સેટરી ભથ્થું નીચેના દર પ્રમાણે આપવામાં આવે છે :

પગારના ૮ ટકા, પણ વધુમાં વધુ માસિક રૂ. ૭૫.

(૨) તેઓને મર્જ્ડ ડી.એ. ચૂકવાય છે. (આ મર્જ્ડ ડી.એ. સરેલા પંચ પ્રમાણેનું નહિ, પરંતુ ઉપર કોઠામાં બતાવ્યા પ્રમાણે ચૂકવાય છે.)

(૩) યુનિવર્સિટીનાં અનુસ્નાતક વિદ્યાભવનોના શિક્ષકોનાં પગારધોરણો તા. ૧-૪-'૬૫થી બીજી પંચવર્ષીય યોજના પેટે યુનિવર્સિટી ગ્રાન્ટ્સ કમિશન તરફથી સૂચવાયા પ્રમાણે સુધારવામાં આવ્યાં હતાં. યુનિવર્સિટી ગ્રાન્ટ્સ કમિશનના નિયમોને આધીન અને પગાર સુધારાના ભાગરૂપે તે તારીખે જે મોંઘવારી ભથ્થાંની રકમ ચૂકવવામાં આવતી હતી તે બધી જ રકમ તેમના મૂળ પગારમાં ભેળવીને નવાં પગારધોરણોનો અમલ કરવામાં આવ્યો હતો. ત્યાર પછી વખતોવખત મોંઘવારી ભથ્થાના દરમાં જે વધારા સરકાર સરકારના ધોરણે મંજૂર કરવામાં આવ્યા તે તેઓને ઉપર જણાવેલ કોઠા પ્રમાણે હાલ ચૂકવવામાં આવે છે. સંલગ્ન કૉલેજોના શિક્ષકોનાં પગારધોરણોમાં તા. ૧--૪--૧૯૭૧ના રોજ મળતા મોંઘવારી ભથ્થાની રકમમાંથી નીચેના કોઠા પ્રમાણે મોંઘવારી ભથ્થાની રકમ અલાયદી ચૂકવવાનું ચાલુ રાખીને બાકીની રકમ તેમના

પગારધોરણમાં આ અંગે યુનિવર્સિટીએ નક્કી કરેલા નિયમો પ્રમાણે ભેળવવામાં આવેલ છે :

મૂળ પગાર	બાંધવારી ભથ્થું
રૂ.	રૂ.
૧૦૯ સુધી	૯૧
૧૧૦થી ૧૪૯	૧૧૭
૧૫૦થી ૨૦૯	૧૪૦
૨૧૦થી ૩૯૯	૧૬૩
૪૦૦થી ૪૦૯	૧૭૬
૪૧૦થી ૪૪૯	૧૭૫
૪૫૦થી ૪૯૯	૧૭૮
૫૦૦થી ૫૩૧	મૂળ પગાર અને રૂ. ૬૬૭ વચ્ચેના તફાવત જેટલી રકમ
૫૩૨થી ૧,૦૦૦	૧૪૫
૧,૦૦૧થી ૧,૨૬૪	૧૨૫
૧,૨૬૫થી ૨,૨૫૦	૧૦૦

(૪) સંલગ્ન કૉલેજોના શિક્ષકો તથા યુનિવર્સિટીનાં વિદ્યાભવનોના શિક્ષકોના મૂળ પગારમાં બાંધવારી ભથ્થું ભેળવવા અંગેનાં ધોરણો જુદાં જુદાં હોવાથી તેની સરખામણી થઈ શકે નથી.

(૫) (૧) નિયમોના ભંગ અંગે કોઈ ચોક્કસ કેસ કે કેસો પર તપાસ કરીને યુનિવર્સિટીને જરૂર જણાય ત્યાં યોગ્ય લાગે તે પગલાં લેવામાં આવે છે.

(૨) કોઈ ચોક્કસ કેસ અંગે માહિતી પૂછવામાં આવે તો તે આપી શકાય.

(૩) સદરહુ પ્રસ્તાવનો પાઠ નીચે મુજબ છે :

"યુનિવર્સિટીનાં ધારાધોરણો તેમ જ આદેશોનો અનાદર કરનાર સંસ્થાઓ સામે યોગ્ય પગલાં લેવાની હાલના એક્ટમાં પૂરતી જોગવાઈ છે; માત્ર તેને સ્પષ્ટ કરવાની જરૂર છે. તો ક્યાં પગલાં લઈ શકાય તેની વિચારણા કરવામાં આવે. તેવી જ રીતે કૉલેજોના આચાર્યો ખોટી માહિતી પૂરી પાડે તો તેમની સામે વ્યક્તિગત ધોરણે પણ પગલાં લેવાં જરૂરી છે.

નીચેનાં પગલાં સૂચવી શકાય :

(૧) કૉલેજો અને આચાર્યની સામે તેમનાં કાર્યોની વર્તમાનપત્ર દ્વારા પ્રસિદ્ધિ

(૨) આચાર્યની માન્યતા રદ કરવી

(૩) કૉલેજને પરીક્ષાકેંદ્ર ન આપવું

(૪) યુ.જી.સી. તરફથી મળતી ગ્રાન્ટ રોકવા યુ.જી.સી.ને ભલામણ

(૫) ગવર્નમેન્ટ તરફથી કૉલેજોને મળતી ગ્રાન્ટ રોકવા અથવા ન આપવા ભલામણ

(૬) પોસ્ટ-ગ્રેજ્યુએટ સેન્ટર કૉલેજમાંથી બંધ કરવું

(૭) યૂથ વેલ્ફેરમાં ભાગ લેતા રોકવા

(૮) યુનિવર્સિટી સ્પોર્ટ્સમાં ભાગ લેતા રોકવા

(૯) કૉન્ફરન્સ કે કમિટીમાં સભ્ય તરીકે ગેરલાયકાત

(૧૦) એન.એસ.એસ. સ્કીમ બંધ કરી દેવી

(૧૧) યુનિવર્સિટી તરફથી મળતી બીજી સવલતો બંધ કરી શકાય. "

(૪) સદરહુ પ્રસ્તાવ સિન્ડિકેટની વિચારણા માટે મૂકવામાં આવેલો.

કેટલીક કૉલેજોએ અપૂરતી માહિતી યુનિવર્સિટી કાર્યાલયમાં મોકલી હતી તે બાબત સિન્ડિકેટને રિપોર્ટ કરવામાં આવી હતી. તે બાબતની સાથે સદરહુ પ્રસ્તાવની વિચારણા સિન્ડિકેટે તેની તા. ૮/૯--૭--૧૯૭૨ની સભામાં કરી હતી અને તે કૉલેજોને ઠપકો આપવા તથા ભવિષ્યમાં કાળજી રાખવા ઠરાવ્યું હતું.

[૧૧] **પ્રા. બબાભાઈ પટેલે** નીચેના પ્રશ્નો પૂછવાની નોટિસ આપી હતી :

(નોંધ.—પ્રત્યેક પ્રશ્ન હેઠળ તેનો ઉત્તર આપવામાં આવ્યો છે.)

પ્રશ્ન ૧ : (ક) કઈ કૉલેજોએ તેના અધ્યાપકોને છેલ્લા બાર મહિનામાં પ્રત્યેક મહિનાની તા. ૧૫ પછી પગાર ચૂકવ્યા છે ?

પ્રશ્ન ૧ : (ખ) કઈ કૉલેજોએ કોને કેટલા મહિનાનો પગાર ચૂકવ્યો નથી ?

ઉત્તર ૧ : (ક) અને (ખ) સદરહુ માહિતી **પરિશિષ્ટ " ૧૨ "**માં આપવામાં આવી છે.

પ્રશ્ન ૨ : (ક) કૉલેજોના અધ્યાપકોને અનુસ્નાતક ગ્રેડ આપવા અંગેની કાર્યવાહી કયારે પૂરી થશે ?

પ્રશ્ન ૨ : (ખ) આ ગ્રેડ કોને મળશે તે અંગેની યાદી કેટલીવાર તૈયાર કરી હતી ?

પ્રશ્ન ૨ : (ગ) તેમાં શાથી ફેરફારો કરવા પડયા ?

પ્રશ્ન ૨ : (ઘ) કયા અધ્યાપકો અને આચાર્યોએ આપેલી વિગતો ખોટી માલૂમ પડી હતી ?

ઉત્તર ૨ : (ક) આ માટેની પ્રાધ્યાપકોની યાદી સિન્ડિકેટે મંજૂર કરી છે.

ઉત્તર ૨ : (ખ) અને (ગ) યાદી તૈયાર કરવાની પ્રક્રિયા સતત ચાલુ જ હતી અને તેમાં આ અંગે રાજ્ય સરકારના નિયમોમાં વખતોવખત થયેલ ફેરફાર અને યુનિવર્સિટી કાર્યાલય પાસે કૉલેજો / અધ્યાપકો તરફથી વખતોવખત થયેલ રજૂઆતને કારણે ફેરફાર થતા રહ્યા હતા.

ઉત્તર ૨ : (ઘ) છ અધ્યાપકોએ આપેલી વિગતો અને કાર્યાલયને ઉપલબ્ધ થયેલ માહિતીમાં થોડેવત્તે અંશે ફરક જણાયો હતો.

પ્રશ્ન ૩ : છેલ્લાં પાંચ વર્ષમાં ભાષા-ભવનમાં, વિજ્ઞાન ભવનમાં, સમાજવિદ્યા ભવનમાં, લેબર વેલ્ફેર શાસ્ત્ર તથા મનોવિજ્ઞાન અને શિક્ષણભવનમાં જે શિક્ષકોની નિમણૂક થઈ હોય તેમનાં નામ, તેમનો અગાઉની સંસ્થામાંનો છેલ્લો પગાર અને તેમને યુનિવર્સિટીમાં અપાયેલો પગાર તથા ઈન્ક્રીમેન્ટ જણાવશો.

ઉત્તર ૩ : સદરહુ બાબત અંગેની માહિતી **પરિશિષ્ટ "૧૩"માં આપવામાં આવી છે.**

પ્રશ્ન ૪ : યુનિવર્સિટીનાં ભવનોમાં કાર્ય કરતા શિક્ષકોનો ચાલુ વર્ષનો કાર્યભાર જણાવશો.

ઉત્તર ૪ : યુનિવર્સિટીનાં ભવનોમાં કાર્ય કરતા શિક્ષકોના ચાલુ વર્ષના કાર્યભાર અંગેની માહિતી **પરિશિષ્ટ "૧૪"માં આપવામાં આવી છે.**

પ્રશ્ન ૫ : ગયા વર્ષે યુનિવર્સિટીનાં ભવનોમાં વિષયવાર રજિસ્ટર્ડ થયેલા વિદ્યાર્થીઓની સંખ્યા, પરીક્ષામાં બેસનારની સંખ્યા, નાપાસ થનારની સંખ્યા તથા ત્રીજા, બીજા અને પહેલા વર્ગોમાં આવનારની સંખ્યા (વિષયવાર) જણાવશો.

ઉત્તર ૫ : ગયા વર્ષે યુનિવર્સિટીનાં ભવનોમાં વિષયવાર રજિસ્ટર્ડ થયેલા વિદ્યાર્થીઓની સંખ્યા અંગેની માહિતી **પરિશિષ્ટ "૧૫"** તરીકે સામેલ છે; જ્યારે પરીક્ષામાં બેઠેલાની સંખ્યા, નપાસ થએલાની સંખ્યા તથા ત્રીજા, બીજા અને પહેલા વર્ગોમાં આવેલા વિદ્યાર્થીઓની સંખ્યા (વિષયવાર) અંગેની માહિતી **પરિશિષ્ટ "૧૬"** તરીકે સામેલ છે.

પ્રશ્ન ૬ : (ક) તા. ૧--૪--૧૯૬૬થી અત્યાર સુધી નવાં પગારધોરણો મુજબ જે કોલેજોએ મોંઘવારી ભથ્થું તથા ઘરભાડું ન ચૂકવ્યું હોય અને તે મુજબ પ્રોવિડંટ ફંડ ન કાપ્યું હોય તેમનાં નામ અને તેની પાછળનાં કારણો આપવા વિનંતી.

પ્રશ્ન ૬ : (ખ) આ પ્રશ્નનો ઉત્તર સેનેટ બેઠક સુધીમાં ન આપ્યો હોય તે કોલેજોનાં નામ આપવા વિનંતી.

ઉત્તર ૬ : (ક) સદરહુ **માહિતી પરિશિષ્ટ "૧૭"માં દર્શાવી છે.**
(ખ) આ માહિતી સભાગૃહ સમક્ષ રજૂ કરવામાં આવશે.

પ્રશ્ન ૭ : ગુજરાત યુનિવર્સિટી પુસ્તકાલયમાં અર્થશાસ્ત્ર વિષયને લગતાં ગુજરાતીમાં કયાં કયાં સામયિકો આવે છે?

ઉત્તર ૭ : ગુજરાત યુનિવર્સિટી પુસ્તકાલયમાં અર્થશાસ્ત્રના વિષયને લગતું ગુજરાતી ભાષાનું એક સામયિક "સહકાર" આવે છે.

પ્રા. બબાભાઈ પટેલે નીચેનો પૂરક પ્રશ્ન પૂછ્યો :

જવાબ ૬(ખ)માં માહિતી સભાગૃહ સમક્ષ રજૂ કરવામાં આવશે, તો તે માહિતા આપશો.

કુલસચિવશ્રીએ જણાવ્યું કે ૩૧ કોલેજોની યાદી તૈયાર છે અને તે કોઇ પણ સભ્ય જોઈ શકે છે.

પ્રા. બબાભાઈ પટેલે નીચેનો બીજો પૂરક પ્રશ્ન પૂછ્યો :

બીજાં સામયિકો કેમ વસાવવામાં આવતાં નથી? પુસ્તકો અંગે ભલામણ કરવામાં આવે છે પણ ઘણો સમય થાય છતાં કેમ વસાવવામાં આવતાં નથી?

કુલપતિશ્રીનો ઉત્તર : તાત્કાલિક મળે તો ખરીદી લઈ શકાય પણ જે પુસ્તકો તાત્કાલિક મળી શકતાં નથી અને બહારથી મગાવવાનાં હોય છે તેવા કેસોમાં વાર લાગે છે.

પ્રશ્ન ૮ : (ક) પ્રોવિડંટ ફંડના નિયમોનો સ્વીકાર ન કર્યો હોય તેવી કઈ કોલેજો છે?

પ્રશ્ન ૮ : (ખ) તેમણે તેનો શા માટે સ્વીકાર કર્યો નથી?

પ્રશ્ન ૮ : (ગ) તે અંગે યુનિવર્સિટીએ કયાં પગલાં ભર્યાં?

ઉત્તર ૮ : (ક) અને (ખ) સદરહુ માહિતી **પરિશિષ્ટ "૧૮"**માં દર્શાવી છે.

ઉત્તર ૮ : (ગ) જોડાણ આપવા માટે રાજ્ય સરકારને ભલામણ કરતાં પહેલાં આ અંગેની શરતનું પરિપાલન થાય તેનો આગ્રહ રાખવામાં આવે છે.

પ્રશ્ન ૯ : (ક) પ્રોવિડંટ ફંડના નિયમોનો સ્વીકાર કર્યો હોય પણ તેનો અમલ ન કર્યો હોય તેવી કઈ કોલેજો છે?

પ્રશ્ન ૯ : (ખ) તેમણે તેનો કેમ અમલ કર્યો નથી?

પ્રશ્ન ૯ : (ગ) તે અંગે યુનિવર્સિટીએ કયાં પગલાં ભર્યાં?

ઉત્તર ૯ : (ક) અને (ખ) સદરહુ માહિતી **પરિશિષ્ટ "૧૯"** તરીકે સામેલ છે.

ઉત્તર ૯ : (ગ) પ્રશ્ન ૮ (ગ)નો ઉત્તર જોવા વિનંતી છે.

પ્રશ્ન ૧૦ : (ક) સિન્ડિકેટે મંજૂર કરેલ છેલ્લું મોંઘવારી ભથ્થું કઈ કઈ કોલેજોએ અને શાથી અધ્યાપકોને/આચાર્યોને ચૂકવ્યું નથી?

(ખ) તે અંગે યુનિવર્સિટીએ શાં પગલાં ભર્યાં?

ઉત્તર ૧૦ : (ક) સદરહુ માહિતી માટે **પરિશિષ્ટ "૨૦"** જોવા વિનંતી છે.

(ખ) જોડાણ માટે રાજ્ય સરકારને ભલામણ કરતાં પહેલાં આ અંગેની શરતોના પરિપાલન માટે આગ્રહ રાખવામાં આવે છે.

પ્રશ્ન ૧૧ : (ક) અમદાવાદ આર્ટ્સ-કોમર્સ-સાયન્સ કોલેજોના પાંચમા માળના ધાબામાં લાકડાની ચાર કેબિનોમાં વર્ગો લેવાય છે?

પ્રશ્ન ૧૧ : (ખ) જો હા, તો તે અંગે યુનિવર્સિટીએ કયારે રજા આપેલી?

પ્રશ્ન ૧૧ : (ગ) તેમાં વર્ગો બેસે તે યોગ્ય છે?

ઉત્તર ૧૧ : (ક) અમદાવાદ આર્ટ્સ કોલેજમાં કેટલાક ગૌણ વિષયોના વર્ગો તેમ જ સેમિનાર માટે ન છૂટકે જ કેબિન પ્રકારના રૂમોનો ઉપયોગ કરવામાં આવતો હતો એમ કાર્યાલયની તપાસમાં જણાયું હતું. અમદાવાદ સાયન્સ કોલેજ અને અમદાવાદ કોમર્સ કોલેજમાં તેવા વર્ગો લેવાતા નથી તેવી સ્પષ્ટતા સદરહુ કોલેજોના આચાર્યોએ કરી છે.

ઉત્તર ૧૧ : (ખ) કેબિનોમાં વર્ગો લેવા માટેની રજા માગવામાં કે આપવામાં આવેલી નથી.

ઉત્તર ૧૧ : (ગ) ના, જી. તે બંધ કરવા માટે કોલેજને સૂચના આપવામાં આવેલી છે.

પ્રશ્ન ૧૨ : બી. ડી. આર્ટ્સ કોલેજમાં અધ્યાપકોને કોલેજમાં દાખલ થતી વખતે અને કોલેજ છોડતી વખતે સહી કરવાની અને સમયની નોંધ કરવાની પ્રથા છે તે વાત સાચી?

ઉત્તર ૧૨ : તે અંગે આ કાર્યાલય પાસે માહિતી ઉપલબ્ધ થઈ નથી.

પ્રશ્ન ૧૩ : (ક) એસ. ટી. ટી. કૉલેજમાં દર્શાવેલ વર્ષોમાં દર્શાવેલ વ્યકિતઓ અધ્યાપકો હતી ?

૧૯૬૯–૭૦ ... સી. એચ. પટેલ તથા એ. સી. પટેલ
૧૯૭૦–૭૧ ... બી. એમ. રાવલ, એચ. આર. શાહ,
ડી. સી. ભટ્ટ તથા એમ. વી. ગુર્જર
૧૯૭૧–૭૨ ... પી. એમ. શાહ તથા બી. ડી. ચાંદોરા.

પ્રશ્ન ૧૩ : (ખ) જો હા, તો તેમાંથી કોઈ પણ વ્યકિત કૉલેજમાં કામ નહોતી આપતી તે વાત સાચી ?

પ્રશ્ન ૧૩ : (ગ) શ્રી. સી. એચ. પટેલ જી. સી. હાઈસ્કૂલમાં પૂર્ણ સમયના હેડમાસ્તર, શ્રી. એ. સી. પટેલ નવયુગ હાઈસ્કૂલમાં પૂર્ણ સમયના શિક્ષક, શ્રી. બી. એમ. રાવલ સંટોઈની શાળામાં હેડમાસ્તર, એમ. વી. ગુર્જર ગાંધી વિદ્યાલયમાં પૂર્ણ સમયના શિક્ષક હતા તે વાત સાચી ?

પ્રશ્ન ૧૩ : (ઘ) ચાલુ વર્ષે આ કૉલેજે નવા અધ્યાપકો કઈ તારીખે નીમ્યા હતા ?

પ્રશ્ન ૧૩ : (ચ) ૧૯૬૯–૭૦, ૧૯૭૦–૭૧, ૧૯૭૧–૭૨ અને જૂન ૧૫, ૧૯૭૨ના રોજ તે કૉલેજમાં કુલ કેટલા વિદ્યાર્થીઓ હત ા?

પ્રશ્ન ૧૩ : (છ) કુલ કેટલા અધ્યાપકો હતા ?

પ્રશ્ન ૧૩ : (જ) તે અધ્યાપકોનાં નામ આપશો ?

પ્રશ્ન ૧૩ : (ઝ) ચાલુ વર્ષે નિમાયેલા અધ્યાપકોનાં નામ આપશો ?

પ્રશ્ન ૧૩ : (ટ) તેઓ કયારે, કોની જગાએ અને કયા કારણસર નિમાયા છે ?

ઉત્તર ૧૩ : (ક) ઉપર જણાવેલ શિક્ષકો પૈકી કેવળ એચ. આર. શાહ તથા શ્રી. એ. સી. પટેલ (અંબાલાલ છોટાલાલ પટેલ), શ્રી. બી. ડી. ચાંદોરા અનુક્રમે શૈક્ષણિક વર્ષે ૧૯૭૦–૭૧ તથા ૧૯૭૧–૭૨ દરમિયાન આ કૉલેજના શિક્ષકગણમાં કામ કરતા હતા; જ્યારે શ્રી. સી. એચ. પટેલ કૉલેજમાં વ્યાખ્યાતા તરીકે જોડાયા હતા, પરંતુ પાછળથી તેમણે કામ કરવાની અશકિત દર્શાવી હતી.

પ્રા. બબાભાઈ પટેલે નીચેનો પૂરક પ્રશ્ન પૂછયો :

ઉત્તર ૧૩(ક) માં જે જવાબ છે, તે ઑડિ. ૯૬ પ્રમાણે જે નામો આવેલાં છે તેમાં ઘણો તફાવત છે.

કુલસચિવશ્રીએ જણાવ્યું કે આપ જણાવો કે કયા મુદ્દા ઉપર તફાવત છે તો તે અંગે તપાસ કરી શકાય.

ઉત્તર ૧૩ : (ખ) પ્રશ્ન નં. ૧૩ (ક)નો ઉત્તર જોવા વિનંતી છે.

ઉત્તર ૧૩ : (ગ) પ્રશ્ન ૧૩ (ક)ના ઉત્તરમાં–

(ક) શ્રી. સી. એચ. પટેલ જી. સી. હાઈસ્કૂલમાં હેડમાસ્તર તરીકે કામ કરતા હતા કે કેમ તેની માહિતી આ કાર્યાલય પાસે નથી.

(ખ) શ્રી. એ. સી. પટેલ (શ્રી. અંબાલાલ છોટાલાલ પટેલ) નવયુગ હાઈસ્કૂલમાં પૂર્ણ સમયના શિક્ષક ન હતા; પણ શ્રી. અંબાલાલ ચેલદાસ તે શાળામાં પૂર્ણ સમયના શિક્ષક હતા એમ જાણવા મળ્યું છે.

(ગ) શ્રી. ડી. સી. ભટ્ટ અને શ્રી એમ. એમ. ગુર્જર (એમ. વી. ગુર્જર નહીં) એ બેઉ ભાઈઓએ એસ. ટી. ટી. કૉલેજમાં ટયૂટર તરીકે જોડાવાની અશકિત દર્શાવી હતી. તેઓ કઈ શાળામાં કામ કરતા હતા તેવી માહિતી આ કાર્યાલય પાસે નથી.

(ઘ) શ્રી. એમ. બી. રાવલ (શ્રી. બી. એમ. રાવલ નહીં) એસ. ટી. ટી. કૉલેજમાં જોડાયા નથી. તેઓ કઈ શાળામાં કામ કરતા હતા તેની માહિતી આ કાર્યાલય પાસે નથી.

ઉત્તર ૧૩ : (ઘ) ચાલુ વર્ષમાં તા. ૩૦–૮–૧૯૭૨ના રોજ ટયૂટર તરીકે શ્રી. કે. કે. ગુપ્તાની નિમણૂક કરી છે. (શ્રી. એચ. જે. વ્યાસે તા. ૧૪–૬–૧૯૭૨ના રોજ રાજીનામું આપ્યું હોવાથી તેમની જગ્યાએ આ નિમણૂક કરવામાં આવી હતી.)

પ્રા. બબાભાઈ પટેલે નીચેનો પૂરક પ્રશ્ન પૂછયો :

તા. ૧૪–૬–૧૯૭૨ના રોજ જગા ખાલી પડી છે અને તા. ૩૦–૮–૧૯૭૨ના રોજ નિમણૂક કરવામાં આવી છે, તો તે દરમ્યાન શું બન્યું?

કુલસચિવશ્રીએ જણાવ્યું કે તે દરમ્યાન શું બન્યું તે યુનિવર્સિટી કાર્યાલય કહી શકે તેમ નથી.

ઉત્તર ૧૩ : (ચ) અને (છ) સદરહુ માહિતી નીચે મુજબ છે :

	વિદ્યાર્થીઓની સંખ્યા		અધ્યાપકોની સંખ્યા
	બી.એડ.	ડી.પી.એડ.	
૧૯૬૯–૭૦	૨૧૮	૨૧	૨૧
૧૯૭૦–૭૧	૨૨૦	૨૨	૨૧
૧૯૭૧–૭૨	૨૧૭	૨૧	૨૧
૧૫મી જૂન ૧૯૭૨	૧૮૦	૨૦	૨૦

ઉત્તર ૧૩ : (જ) : સદરહુ માહિતી **પરિશિષ્ટ "૨૧"** તરીકે આપવામાં આવી હતી.

ઉત્તર ૧૩ : (ઝ) અને (ટ) ઉપરના પ્રશ્ન ૧૩ (ઘ)નો ઉત્તર જોવા વિનંતી છે.

[૧૨] પ્રા. પી. એફ. પટેલે નીચેના પ્રશ્નો પૂછવાની નોટિસ આપી હતી :

(**નોંધ.**–પ્રત્યેક પ્રશ્ન હેઠળ તેનો ઉત્તર આપવામાં આવ્યો છે.)

પ્રશ્ન ૧ : પેટલાદ આર્ટ્સ એન્ડ કૉમર્સ કૉલેજ અંગેની નીચેની માહિતી આપવા વિનંતી છે :

(ક) ગુજરાતી વિભાગના અધ્યાપક શ્રી. જાનીને આ કૉલેજે કઈ તારીખે છૂટા કર્યા ?

(ખ) શ્રી. જાનીને નિમણૂક આપી ત્યારે નિમણૂકપત્રમાં પ્રોબેશન પિરિયડ કેટલો આપવામાં આવેલો ?

(ગ) શ્રી. જાનીને સત્રના મધ્યમાં છૂટા કરી શકાય ખરા ?

(ઘ) શ્રી. જાનીએ આ અંગે યુનિવર્સિટીને ફરિયાદ કયારે કરી ?

(ચ) યુનિવર્સિટીએ શ્રી. જાનીની બાબતમાં શું પગલાં ભર્યાં ?

ઉત્તર ૧ : (ક) તા. ૧૬–૭–૧૯૭૨થી છૂટા કરવા તા. ૧૩–૭–૧૯૭૨ના રોજ નોટિસ આપી હતી.

(ખ) શ્રી. જાની તરફથી આવેલ ફરિયાદમાં પોતાની નિમણૂક એક વર્ષના પ્રોબેશન પર હતી તેમ જણાવ્યું છે, જ્યારે આચાર્યે તે મુદત બે વર્ષ માટેની હતી તેમ જણાવ્યું છે.

(ગ) સત્રની મધ્યમાં કોઈ બિનકાયમી શિક્ષકને સત્રની અધવચમાં અને એક માસની નોટિસ આપ્યા વિના ફારેગ કરી શકાય નહિ. તેમ છતાં કોઈ બિનકાયમી શિક્ષકને આવી નોટિસ આપ્યા વિના છૂટા કરવામાં આવે તેમને એક માસનો નોટિસ પગાર (ભથ્થાં સહિત) આપવો પડે.

(ઘ) તા. ૨૧–૭–૧૯૭૨ના પત્રથી તેમણે આ બાબતમાં ફરિયાદ કરી હતી.

(ચ) સિન્ડિકેટની તા. ૨૩–૯–૧૯૭૨ની સભામાં શ્રી જાનીને કૉલેજમાં ચાલુ રાખવા માટે કૉલેજને જણાવવાનું ઠરાવ્યું છે.

પ્રશ્ન ૨ : (ક) સરસપુર આર્ટ્સ એન્ડ કૉમર્સ કૉલેજે જે તે વિષયોમાં માગેલા એફિલિયેશન માટે યુનિવર્સિટીએ મૂકેલી શરતોમાંથી કઈ શરતોનું પરિપાલન હજુ સુધી કર્યું નથી ?

ઉત્તર ૨ : (ક) જૂન ૧૯૭૨થી સદરહુ કૉલેજે ચાલુ જોડાણ માટે કરેલી અરજીના સંદર્ભમાં સેનેટે મૂકેલી નીચેની શરતોના પાલનની ચકાસણી માટે તે સામે દર્શાવેલ વિગત હજુ સુધી કૉલેજ તરફથી યુનિવર્સિટી કાર્યાલયને મળી નથી :

સેનેટે મૂકેલી શરત	કૉલેજે મોકલવાની વિગત
(૧) ગ્રંથાલય માટે સેનેટે અત્યાર સુધી વખતોવખત મૂકેલી શરતો પ્રમાણે ગ્રંથાલય પાછળ પૂરેપૂરો ખર્ચ કરવામાં આવ્યો છે તેવું વર્ષવાર આંકડા સાથેનું જરૂરી પ્રમાણપત્ર આપવામાં આવે, અને જો તે અંગે અત્યાર સુધીની શરતોના સંદર્ભમાં ખર્ચ કરવામાં ઊણપ રહેલી હોય તો તેટલી રકમનાં પુસ્તકોની ખરીદી કરીને તેમ કર્યાની જાણ કરવામાં આવે;	(૧) ગ્રંથાલય પાછળ અત્યાર સુધી સેનેટે મૂકેલી શરત મુજબ પુસ્તકો અને સામયિકો માટે કરેલ ખર્ચની માહિતીની વિગતો અધૂરી છે અને નિયતપત્રકમાં મોકલી નથી.
(૨) પુસ્તકો અને સામયિકો માટે પ્રત્યેક વિદ્યાશાખા દીઠ પ્રતિવર્ષ રૂ. ૩,૦૦૦/- નો આવર્તક ખર્ચ કરવામાં આવે.	(૨) આવર્તક ખર્ચ પ્રતિવર્ષ કરવાની શરત હોઈ ખર્ચ પ્રતિવર્ષ કરવામાં આવશે તેવી સ્પષ્ટ બાંયધરી મંગાવી છે જે આવી નથી.

(૩) યુનિ.નાં ધારાધોરણ મુજબ શિક્ષકોને પગારધોરણ, મોંઘવારી ભથ્થું અને ઘરભાડા ભથ્થું આપવામાં આવે તથા તેમને તેમ જ છૂટા થયેલા શિક્ષકોને વેતન, વળતર કે અન્ય જે કાંઈ લેણું ચૂકવવાનું બાકી હોય તો તે ચૂકવી આપવામાં આવે.

(૩) માહિતી નિયતપત્રકમાં મોકલી નથી તે મોકલવા ફરીથી કૉલેજને જણાવવામાં આવ્યું છે.

(૪) પ્રૉવિડંટ ફંડ અંગે સંચાલકમંડળના ફાળા અને ટ્રસ્ટની રચના સહિતનાં યુનિવર્સિટીનાં તમામ ધારાધોરણોનું પાલન કરવામાં આવે.

(૪) માહિતી નિયતપત્રકમાં મોકલી નથી.

આચાર્ય બી. એમ. પીરજાદાએ નીચેનો પૂરક પ્રશ્ન પૂછ્યો :

યુનિવર્સિટીના નિયમ પ્રમાણે પૂરા પગાર ચૂકવાયા છે ?

કુલસચિવશ્રીએ જણાવ્યું કે જોડાણ અંગેની શરત નં. (૩) નું પાલન થયું છે તેમ કૉલેજે યુનિવર્સિટીને જણાવ્યું છે.

પ્રશ્ન ૨ : (ખ) (૧) એફિલિએશન માટે મૂકેલી શરતો પરિપૂર્ણ કરી ન હોવા છતાં સરસપુર કૉલેજને યુનિવર્સિટીએ જે તે વિષયમાં એફિલિયેશન આપવાની ભલામણ કરી કે કેમ ?

(૨) જો ભલામણ કરી હોય તો તે માટે યુનિવર્સિટીએ કયા ખાસ સંજોગો તે માટે ધ્યાનમાં લીધા ?

ઉત્તર ૨ : (ખ) (૧) ના, જી.

(૨) પ્રશ્ન ૨ (ખ) ૧નો ઉત્તર જોતાં, આ પ્રશ્ન ઊભો થતો નથી.

પ્રશ્ન ૨ : (ગ) (૧) સરસપુર આર્ટ્સ ઍન્ડ કૉમર્સ કૉલેજમાં હાલ કામ કરતા અધ્યાપકોને યુ.જી.સી. પગારધોરણો પ્રમાણે તેમની લેણી રકમની પૂરેપૂરી ચુકવણી થઈ નથી તે હકીકત સાચી છે ?

(૨) ૧૯૭૦-૭૧ના વર્ષમાં નવાં પગારધોરણો પ્રમાણે બધા અધ્યાપકોને પૂરેપૂરી ચુકવણી થઈ છે ખરી ?

ઉત્તર ૨ : (ગ) (૧) અને (ગ) (૨) : સદરહુ માહિતી અંગે કૉલેજને પૂછવામાં આવ્યું છે. પરંતુ કોઈ માહિતી ઉપલબ્ધ થઈ નથી.

આચાર્ય બી. એમ. પીરજાદાએ નીચેનો બીજો પૂરક પ્રશ્ન પૂછ્યો :

આમાં તો માહિતી મોકલી નથી તેમ જણાવ્યું છે.

કુલસચિવશ્રીએ જણાવ્યું કે જવાબ છપાયા પછી કૉલેજ તરફથી પત્ર આવ્યો છે, અને તેમાં એમ જણાવ્યું છે.

પ્રશ્ન ૨ : (ઘ) સરસપુર કૉલેજમાં યુનિવર્સિટીનાં ધારાધોરણ પ્રમાણે પી.એફ. ટ્રસ્ટની રચના કરીને તે રજિસ્ટર્ડ કરાવ્યું છે ખરું ?

ઉત્તર ૨ : (ધ) ના, જી.

પ્રશ્ન ૩ : (ક) (૧) તોલાની આર્ટ્સ એન્ડ સાયન્સ કૉલેજ, આદિપુરે એફિલિયેશનની બધી શરતો પરિપૂર્ણ કરી ન હોવા છતાં માગેલા વિષયમાં એફિલિયેશન આપવાની ભલામણ યુનિ. સિન્ડિકેટે કરી છે તે હકીકત સાચી છે ?

(૨) કઈ એફિલિયેશનની શરતો પરિપૂર્ણ કરી નથી ?

(ખ) આ તોલાની કૉલેજે યુનિ.નાં ધારાધોરણો પ્રમાણે પી.એફ. ટ્રસ્ટની રચના કરીને રજિસ્ટર્ડ કરાવ્યું છે ખરું ?

(ગ) (૧) તોલાની કૉલેજના ભૂતપૂર્વ અધ્યાપક શ્રી. શાસ્ત્રીને તેમના બાકી પગારની રકમ હજી સુધી ચૂકવાઈ નથી તે હકીકત સાચી છે ?

(૨) યુનિવર્સિટીએ કૉલેજને તે વિષે વારંવાર જાણ કરવા છતાં કૉલેજે તે રકમ પ્રો. શાસ્ત્રીને ચૂકવેલ નથી તે હકીકત સાચી છે?

(ઘ) યુનિવર્સિટીનાં ધારાધોરણોનું પરિપાલન ન કરે છતાં કૉલેજને વિષયનું એફિલિયેશન આપવાની ભલામણ કરે તો તે અંગે ધ્યાનમાં લીધેલા સંજોગોની માહિતી આપશો.

ઉત્તર ૩ : (ક) (૧) : ના, જી.

(૨) : નીચેની શરતોનું પરિપાલન થયું નથી :

(૧) રસાયણવિજ્ઞાનના પ્રાધ્યાપકની નિમણૂક કરવાની, તથા

(૨) ગ્રંથાલય માટે સેનેટે અત્યાર સુધી વખતોવખત મૂકેલી શરતો પ્રમાણે ગ્રંથાલય પાછળ પૂરેપૂરો ખર્ચ કરવામાં આવ્યો છે તેનું વર્ષવાર આંકડા સાથેનું જરૂરી પ્રમાણપત્ર આપવામાં આવે અને તે અંગે અત્યાર સુધીની શરતોના સંદર્ભમાં ખર્ચ કરવામાં ઊણપ રહેલી હોય તો તેટલી રકમનાં પુસ્તકોની ખરીદી કરીને તેમ કર્યાની જાણ કરવામાં આવે.

(૩) છૂટા થયેલા શિક્ષકો પૈકી ખંડ સમયના હિન્દીના પ્રાધ્યાપક શ્રી. રામકૃષ્ણ શાસ્ત્રીની લેણી રકમ ચૂકવવા અંગેની શરત.

(ખ) ના, જી.

(ગ) (૧) : હા, જી.

(૨) : હા, જી.

(ઘ) : પ્રશ્ન ૩ (ક) (૧) નો ઉત્તર જોતાં આ પ્રશ્ન ઊભો થતો નથી.

પ્રશ્ન ૪ : તા. ૨૪/૨૫/૨૬--૩-૧૯૭૨ની સભાની કાર્યવાહી બાબત ૨ (અ) પ્રશ્નોત્તરીના શ્રી. અંબુભાઈ દેસાઈના પ્રશ્ન ૧ (ક)ના અનુસંધાનમાં હિંમતનગર કૉલેજ અંગે નીચેની માહિતી આપશો :

(ક) ૧૯૭૧--૭૨ના વર્ષમાં હિંમતનગર આર્ટ્સ એન્ડ કૉમર્સ કૉલેજના પ્રો. સુથારને બીજા સત્રથી પૂરા સમયના વ્યાખ્યાતામાંથી ખંડ સમયના વ્યાખ્યાતા તરીકે કૉલેજે નિયુક્ત કર્યા તે નિયમ વિરુદ્ધ થયું છે એમ યુનિવર્સિટીની તપાસમાંથી બહાર આવ્યું તે હકીકત સાચી છે?

(ખ) (૧) પ્રો. સુથારને પૂરા સમયના વ્યાખ્યાતા તરીકેની મૂળ જગ્યા પર તેમની નોકરીનું સાતત્ય જળવાય તે રીતે પાછા લેવા અંગે યુનિવર્સિટી સિન્ડિકેટે ઠરાવ કયારે કર્યો ?

(૨) તે ઠરાવનો પાઠ આપશો.

(ગ) (૧) પ્રો. સુથાર અંગે સિન્ડિકેટે કરેલા નિર્ણયની જાણ કૉલેજને કયારે કરવામાં આવી ?

(૨) કૉલેજે તે અંગે શું પગલાં લીધાં ?

(ઘ) યુનિવર્સિટીના નિર્ણયની જાણ કરવા છતાં કૉલેજે આજ સુધી પ્રો. સુથારને તેમની વ્યાખ્યાતાની મૂળ જગ્યા પર લેવામાં આવ્યા નથી એ હકીકત સાચી છે ?

(ચ) યુનિવર્સિટીના નિર્ણયની અત્યાર સુધી ઉપેક્ષા કૉલેજે કરી છે તે સામે યુનિવર્સિટીએ કોઈ પગલાં ભર્યાં હોય તો તેની માહિતી આપશો.

(છ) કૉલેજના સંચાલકમંડળે પ્રો. સુથારને કોઈ પણ સંજોગોમાં પૂરા સમયના વ્યાખ્યાતા તરીકે તેમની મૂળ જગ્યા પર નોકરીનું સાતત્ય જળવાય તે રીતે ન લેવાનો નિર્ણય કર્યો છે અને જરૂર પડે તો યુનિવર્સિટી સામે કોર્ટમાં લડી લેવાનો નિર્ણય પણ કર્યો છે તે હકીકત સાચી છે ?

ઉત્તર ૪ : (ક) આ કૉલેજના ગુજરાતી વિષયના કુલ કાર્યબોજના સંદર્ભમાં શ્રી. સુથારને ખંડ સમયના વ્યાખ્યાતા વર્ષ ૧૯૭૧માં બનાવ્યા ત્યારે ગુજરાતીના બીજા શિક્ષકો પાસે યુનિવર્સિટીનાં ધારાધોરણ કરતાં વધુ કાર્યબોજ હતો.

(ખ) (૧) : સિન્ડિકેટની તા. ૧૫–૪–૧૯૭૨ની સભામાં.

(૨) : સદરહુ ઠરાવનો પાઠ નીચે પ્રમાણે છે :

"આથી ઠરાવવામાં આવે છે કે શ્રી. સી. એમ. સુથારને તા. ૫મી નવેંબર ૧૯૭૧થી પૂર્ણ સમયના લેક્ચરરને બદલે ખંડ સમયના લેક્ચરર બનાવવામાં આવ્યા તે યુનિવર્સિટીનાં ધારાધોરણો સાથે સુસંગત નથી જે હકીકત સેનેટની તા. ૨૪/૨૫/૨૬મી માર્ચ ૧૯૭૨ની સભામાં પ્રશ્નોત્તરીના સંદર્ભમાં સ્પષ્ટ થઈ હતી તે સભાગૃહના ધ્યાન પર લાવવામાં આવ્યું.

તે પછી ઠરાવવામાં આવ્યું કે શ્રી. સી. એમ. સુથારને તા. ૧૦–૧૧–૧૯૭૧થી પૂર્ણ સમયના લેક્ચરરને બદલે ખંડ સમયના લેક્ચરર તરીકે નીમવામાં આવ્યા તે યુનિવર્સિટીનાં ધારાધોરણો સાથે સુસંગત નથી અને તેથી તેમને પૂર્ણ સમયના લેક્ચરર તરીકે, તેમની સેવાનું સાતત્ય જળવાય તે રીતે ચાલુ રહેલા ગણવા માટે સદરહુ કૉલેજને જણાવવું."

(ગ) (૧) : તા. ૧૨–૫–૧૯૭૨ના પત્રથી.

(૨) : કૉલેજે પોતાના પક્ષે કેટલીક રજૂઆત કરી હતી. તે પછી તા. ૧૫–૭–૧૯૭૨થી શ્રી. સુથારને પૂરા સમયના લેક્ચરર તરીકે નીમવાની જાણ કૉલેજે કરી છે.

(ઘ) : ના, જી.

(ચ) : ઉપરના પ્રશ્ન નં. ૪ (ગ) (૨) નો ઉત્તર જોઈને આ બાબતમાં કૉલેજ સામે પગલાં લેવાનો પ્રશ્ન ઊભો થતો નથી.

(છ) : કોર્ટમાં લઢી લેવાના કૉલેજના નિર્ણયની બાબતમાં આ કાર્યાલય પાસે કશી માહિતી નથી.

પ્રશ્ન ૫ (ક) : ૧૯૭૧--૭૨ના વર્ષમાં વિવેકાનંદ એજ્યુકેશન કૉલેજ, મહેસાણામાં નોકરી કરતા પ્રો. શ્રી. ચંદ્રકાન્ત દયાશંકર ત્રિવેદીને પાલનપુરની એજ્યુકેશન કૉલેજમાં એક તાસનો કાર્યભાર સોંપાયો હતો અને યુનિવર્સિટીને ઑ. ૯૬ પ્રમાણે તેની માહિતી પાલનપુર કૉલેજે પૂરી પાડી છે તે હકીકત સાચી છે?

(ખ) : પાલનપુર એજ્યુકેશન કૉલેજમાં ૧૯૭૧--૭૨ના વર્ષમાં પ્રો. ત્રિવેદીના નામે આમ એક તાસનું કામ બતાવ્યા હોવા છતાં પ્રો. ત્રિવેદીએ પાલનપુર કૉલેજમાં આખા વરસ દરમિયાન એક પણ તાસ લીધો નથી તે હકીકત સાચી છે?

(ગ) : મહેસાણા એજ્યુકેશન કૉલેજ અને પાલનપુર એજ્યુકેશન કૉલેજમાં પી. એફ. ટ્રસ્ટ યુનિવર્સિટીના નિયમો પ્રમાણે રજિસ્ટર્ડ થયાં છે ખરાં?

ઉત્તર ૫ (ક) : હા, જી.

(ખ) : અને (ગ) : } સદરહુ કૉલેજને આ અંગે પૂછવામાં આવ્યું છે પરંતુ કોઈ માહિતી ઉપલબ્ધ થઈ નથી.

પ્રા. અંબુભાઈ દેસાઈએ નીચેનો પૂરક પ્રશ્ન પૂછ્યો :

સેનેટની સભા સુધી માહિતી પૂરી ન પાડવામાં આવે તો સભા પૂરી થયા પછી પણ માહિતી આવે તો પૂરી પાડી શકાય ખરી?

કુલપતિશ્રીનો ઉત્તર : આચાર્ય સાહેબો અહીં હાજર છે.

પ્રશ્ન ૬ : કડી સાયન્સ કૉલેજ માટે નીચેની માહિતી આપવા વિનંતી છે :

(ક) (૧) અધ્યાપકોને જૂના મોંઘવારી ભથ્થાની એરિયર્સ કૉલેજે લોન પેટે જમા કરી છે તે હકીકત સાચી છે?

(૨) ચાર-પાંચ વર્ષ પૂરાં થવા આવ્યાં છતાં તે લોન હજી સુધી કૉલેજે અધ્યાપકોને પરત કરી નથી તો તે કયારે પરત કરશે તે જણાવશો.

(ખ) કેમિસ્ટ્રી, ફિઝિકસ, બાયોલોજી વિભાગોની લેબોરેટરી માટે યુનિવર્સિટીનાં ધારાધોરણો પ્રમાણે ત્રણમાંથી એક ગણ લેબોરેટરી આસિસ્ટન્ટની જગ્યા ભરી નથી તે હકીકત સાચી છે?

(ગ) યુ.જી.સી. પગારધોરણોનો કૉલેજે પૂરેપૂરો અમલ કર્યો નથી તે અંગે નીચેની માહિતી આપશો :

(૧) (અ) ૧--૪–૧૯૬૬ પછી જોડાયેલા અધ્યાપકોને તેમના દશ હપતાની રકમનો પ્રથમ હપતો હજી સુધી ચૂકવ્યો નથી તે હકીકત સાચી છે?

(બ) જો સાચી હોય તો હવે કયારે ચૂકવવા માગે છે?

(૨) યુ.જી.સી. પગારધોરણોનો અમલ કરતાં જે અધ્યાપકોને તેમની એરિયર્સ ચૂકવવામાં આવી તેમાંથી તેમના પી.એફ.ની રકમ કાપી નથી અને કૉલેજે ઉમેરવાનો ફાળો પણ ઉમેરાયો નથી તે હકીકત સાચી છે?

(૩) ૧--૪--૧૯૬૬થી ૧--૪--૧૯૭૦માં કોઈ શિક્ષકને બઢતી મળી હોય તો તેવા શિક્ષકને તેની જૂની પોસ્ટ પ્રમાણે યુ.જી.સી. પગારધોરણો મુજબ થતો બેઝિક પગાર અને તે પર થતું મોંઘવારી ભથ્થું આ કૉલેજે તેવા શિક્ષકોને ચૂકવ્યું નથી તે હકીકત સાચી છે ?

(૪) યુનિવર્સિટીનાં ધારાધોરણ પ્રમાણે આ કૉલેજમાં હાલ હિંદી વિષયના વ્યાખ્યાતા નથી તે હકીકત સાચી છે ?

(૫) (અ) કડી સાયન્સ કૉલેજના શિક્ષકો અને કર્મચારીઓના પી. એફ.ની રકમ યુનિવર્સિટીનાં ધારાધોરણ પ્રમાણે રચાયેલા પી. એફ. ટ્રસ્ટ સંચાલિત એકાઉન્ટમાં જમા થાય છે કે કેમ ?

(બ) યુનિવર્સિટીના નિયમો પ્રમાણેનું પી. એફ. ટ્રસ્ટ કૉલેજે રચ્યું છે ખરું ?

(ક) અને તે રજિસ્ટર્ડ કરાવ્યું છે ખરું ?

ઉત્તર ૬ (ક)થી (ગ) : સદરહુ માહિતી માટે કૉલેજને પૂછવામાં આવ્યું છે પરંતુ કોઈ માહિતી ઉપલબ્ધ થઈ નથી.

શ્રી. સત્યેન્દ્રભાઈ કાળિદાસ ઝવેરીએ નીચેનો પૂરક પ્રશ્ન પૂછ્યો :

માહિતી ન આવે તો ક્યાં સુધી ચાલે ? દબાણ ન લાવી શકાય ?

કુલસચિવશ્રીએ જણાવ્યું કે કાગળથી અને તારથી પણ યાદ દેવડાવ્યું છે.

આચાર્ય બી. એમ. પીરજાદાએ નીચેનો પૂરક પ્રશ્ન પૂછ્યો :

જોડાણની શરતો મુજબ માહિતી ન મોકલે તો શરતોનો ભંગ થાય ?

કુલપતિશ્રીનો ઉત્તર : હા.

આચાર્ય બી. એમ. પીરજાદાએ નીચેનો બીજો પૂરક પ્રશ્ન પૂછ્યો :

ચાલુ જોડાણની માગણી આવે ત્યાં સુધી જૂની માહિતી પૂરી ન કરે તો એક્સ્ટેન્શન કે વધારાનું જોડાણ ન આપવું જોઈએ.

કુલપતિશ્રીનો ઉત્તર : શું કરવું તેમ હું આપને આચાર્ય તરીકે પૂછું છું.

પ્રો. પી. જી. માવળંકરે નીચેનો પૂરક પ્રશ્ન પૂછ્યો :

માહિતી પૂરી પાડવા માટે કોઈ પ્રોસિજર હોવો જોઈએ. આ માટે સૂચન એ છે કે કોઈ પ્રશ્ન પૂછવામાં આવ્યો હોય અને સેનેટ પહેલાં માહિતી ન આવે તો તે પછીની બીજી સેનેટ વખતે તે પરિપત્રિત કરવી.

કુલસચિવશ્રીએ જણાવ્યું કે, પ્રશ્નો અંગેની જે માહિતી આપી શકાય તેમ હોય છે તેનો ઉલ્લેખ રિવાઈઝ્ડ એજન્ડામાં કરવાનો હોય છે.

આચાર્ય વી. આર. રણદીવેએ જણાવ્યું કે પ્રશ્નો પૂછવાની પણ મર્યાદા હોવી જોઈએ. ૧૦થી ૧૫ વર્ષોની માહિતી માગે તો તાત્કાલિક કેવી રીતે ઉપલબ્ધ કરી શકાય ?

શ્રી. આર. કે. અમીને જણાવ્યું કે જ્યારે કોઈ પણ પ્રશ્ન પૂછવામાં આવ્યો હોય તેનો જવાબ ના આવ્યો હોય તોપણ એક અને બીજી મીટિંગ વચ્ચે જવાબ આવ્યો હોય તો તે પૂછનાર સભ્યને તેની માહિતી મળવી જોઈએ.

પ્રશ્ન ૭ : કડી સાયન્સ કૉલેજ અંગે નીચેની માહિતી પૂરી પાડવા વિનંતી છે :

(ક) (૧) ફિઝિકલ ઇન્સ્ટ્રકટર તરીકે સેવા આપી રહેલા શ્રી. જે. બી. પટેલ કાયમી થયેલા હોવા છતાં તેમને ચાલુ વર્ષે બીજા સત્રથી છૂટા કરવાની નોટિસ આપી છે તે હકીકત સાચી છે?

(૨) જો હા તો કૉલેજે તેમને શા માટે છૂટા કર્યા?

(૩) એમાં યુનિવર્સિટીના નિયમોનો ભંગ થયો છે કે કેમ?

(ખ) (૧) શ્રી. જે. બી. પટેલ તા. ૧–૭–૧૯૭૦થી આ કૉલેજમાં ફિઝિકલ ઇન્સ્ટ્રકટર તરીકેની સેવા આપી રહ્યા છે તે હકીકત સાચી છે?

(૨) શ્રી. પટેલને તા. ૧૫–૬–૧૯૭૧ અને તા. ૧૬–૬–૧૯૭૧ એમ બે દિવસનો તેમની નોકરીમાં બ્રેક આપ્યો છે તે હકીકત સાચી છે?

(૩) આમ કરવા પાછળ કૉલેજનો શું આશય છે?

(ગ) (૧) શ્રી. જે. બી. પટેલ બે વર્ષ કરતાં વધુ સમયથી એટલે કે ૧–૭–૧૯૭૦થી આજ સુધી કડી કૉલેજમાં સેવા આપી રહ્યા છે અને કૉલેજે છૂટા કરવાના કે એવા કોઈ આશયથી તેમની સળંગ નોકરીમાં બે દિવસનો બ્રેક આપ્યો છે તેથી યુનિવર્સિટીનાં ધારાધોરણો પ્રમાણે તો તે કાયમી શિક્ષક જ ગણાય અને જે રીતે તેઓને નિયમ વિરુદ્ધ છૂટા કરવાની નોટિસ આપી છે એમ જોતાં યુનિવર્સિટી કૉલેજ સામે તાત્કાલિક પગલાં ભરવાં જોઈએ એ અંગે યુનિવર્સિટી કંઈ વિચારે છે કે કેમ?

(૨) યુનિવર્સિટીમાં આ અંગે ફરિયાદ કયારે થઈ?

(૩) અને તે સામે યુનિવર્સિટીએ શું પગલાં ભર્યાં તેની માહિતી આપશો?

(ઘ) (૧) ફિઝિકસના ટયૂટર શ્રી. કે. એન. પટેલને તેઓ જે વિષય શીખવે છે તેમાં કાર્યભારની દૃષ્ટિએ જરૂરિયાત હોવા છતાં છૂટા કરવાની નોટિસ આપી છે તે હકીકત સાચી છે?

(૨) યુનિવર્સિટીને આ અંગે ફરિયાદ કયારે મળી?

(૩) અને તે અંગે યુનિવર્સિટીએ શું પગલાં લીધાં?

ઉત્તર ૭ : (ક) (૧) સદરહુ કૉલેજમાં વ્યાયામ શિક્ષક તરીકે ફારેગ કરવામાં આવેલા શ્રી. જે. બી. પટેલ કાયમી થયેલા ન હતા તે સ્પષ્ટતા સાથે જણાવવાનું કે તેમને ચાલુ વર્ષના બીજા સત્રથી છૂટા કરવા માટેની નોટિસ આપવામાં આવી હતી.

(૨) ઉપરના પ્રશ્ન ૭(ક)(૧)નો ઉત્તર જોવા વિનંતી છે.

(૩) ના, જી.

પ્રો. અંબુભાઈ ટી. દેસાઈએ નીચેનો પૂરક પ્રશ્ન પૂછયો :

આ પ્રમાણેની નોટિસ આપી શકાય ખરી? અને પછી બ્રેક બતાવવામાં આવ્યો છે તો શી હકીકત ખરી છે?

કુલસચિવશ્રીએ જણાવ્યું કે પૂરતી નોટિસ ન આપવામાં આવી હોય તો નોટિસનો પગાર આપવો જોઈએ.

(ખ) (૧) શ્રી. જે. બી. પટેલ તા. ૧-૭--૧૯૭૦થી સદરહુ કૉલેજમાં વ્યાયામ શિક્ષક તરીકે જોડાયા હતા, પરંતુ તા. ૧-૧૧-૧૯૭૧ના રોજ એક માસની કૉલેજે નોટિસ આપી છૂટા કર્યા તથા ત્યાર બાદ કૉલેજે તા. ૧૭-૬-૧૯૭૧થી વ્યાયામ શિક્ષકની નવી નિમણૂક આપી છે.

(૨) તા. ૧-૬-૧૯૭૧થી તા. ૧૬-૬-૧૯૭૧ એમ કુલ સોળ દિવસ (બે દિવસનો નહિ) જે દરમિયાન શ્રી. જે. બી. પટેલ નોકરી પર ન હતા.

(૩) આચાર્યશ્રીએ જણાવ્યા પ્રમાણે તેમનું કામ સંતોષકારક ન જણાતાં એક માસની નોટિસ આપી તેમને છૂટા કરવામાં આવ્યા હતા, પરંતુ ત્યાર બાદ પોતાના કામથી સંતોષ આપવાની તેમ જ વર્તન સુધારવાની શ્રી. જે. બી. પટેલે ખાતરી આપી એક વર્ષ માટે ટ્રાયલ ઉપર લેવા આગ્રહપૂર્વક વિનંતી કરવાથી તા. ૧૭-૬--૧૯૭૧થી એક વર્ષના હંગામી ધોરણે તેમની ફરી નિમણૂક કરવામાં આવી.

(ગ) (૧) આ પ્રશ્નમાં નિયમના અર્થઘટનનો પ્રશ્ન સમાયેલો હોઈ તેનો જવાબ આપવાનું શકય નથી.

(૨) શ્રી. પટેલના તા. ૮—૯—૧૯૭૨ના પત્રથી યુનિવર્સિટી કાર્યાલયને ફરિયાદ મળી છે.

(૩) સદરહુ ફરિયાદ પરત્વે આચાર્યશ્રીનું વકતવ્ય મંગાવવામાં આવ્યું.

(ઘ) (૧) ઑર્ડિનન્સ ૯૬ અન્વયેની આ કૉલેજની ચાલુ સાલની માહિતીમાં ભૌતિક-વિજ્ઞાનના વિષયમાં શિક્ષણનો કુલ કાર્યભાર ૧૮ વ્યાખ્યાન, ૫ ટયુટોરિયલ અને ૨૪ પ્રાયોગિક કામ માટે શ્રી. કાળાભાઈ એન. પટેલ ઉપરાંત એક વ્યાખ્યાતા તથા એક ટયૂટર/ડેમોન્સ્ટ્રેટર છે તે જોતાં ઑર્ડિ. ૧૨૦--એ અનુસાર કાર્યભારની વહેંચણી ટયૂટર શ્રી. કાળાભાઈ એન. પટેલ સિવાય પણ શકય છે, તે સ્પષ્ટતા સાથે જણાવવાનું કે તેમને ફારેગ કરવા માટે નોટિસ આપવામાં આવી છે તે હકીકત છે.

(૨) તા. ૮—૯—૧૯૭૨ના પત્રથી.

(૩) સદરહુ ફરિયાદ પરત્વે આચાર્યશ્રીનું વકતવ્ય મંગાવતાં તેમણે જણાવ્યું છે કે ભૌતિકવિજ્ઞાનના ટયૂટર શ્રી. કાળાભાઈ એન. પટેલને તા. ૭—૯—૧૯૭૨થી ફારેગ કરવા જરૂરી નોટિસ આપી છે,

[૧૩] શ્રી. નરહરિ પરીખે નીચેના પ્રશ્નો પૂછવાની નોટિસ આપી હતી :

(નોંધ.—પ્રત્યેક પ્રશ્ન હેઠળ તેનો ઉત્તર આપવામાં આવ્યો છે.)

પ્રશ્ન ૧ : (ક) (૧) સી. બી. પટેલ આર્ટ્સ કૉલેજ, નડિયાદ સંબંધી તા. ૨૪/૨૫/૨૬--૩--૧૯૭૨ની સેનેટ સભાની કાર્યવાહીની આબત ૨--ના પ્રશ્નોત્તરીમાં શ્રી. અંબુભાઈ દેસાઈના પ્રશ્ન ૫ (ગ)ના અનુસંધાનમાં પ્રો. પાઠકજીને નવાં યુ.જી.સી.

પગારધોરણો પ્રમાણે પ્રોફેસરના સ્કેલમાં (રૂ. ૪૦૦--૩૦--૬૪૦--૪૦--૮૦૦) મૂકીને તેમની લેણી નીકળતી એરિયર્સની પૂરેપૂરી રકમ ચૂકવવામાં આવી છે કે કેમ ?

(૨) જો ચૂકવાઈ ન હોય અને તે સંબંધી કૉલેજે છેવટનો ખુલાસો યુનિવર્સિટીને કર્યો હોય તો તેની માહિતી આપશો.

(ખ) સી. બી. પટેલ આર્ટ્સ કૉલેજે યુનિવર્સિટીના નિયમો પ્રમાણે પી.એફ. ટ્રસ્ટ રચીને રજિસ્ટર્ડ કરાવ્યું છે ખરું ?

ઉત્તર ૧ : (ક) (૧) ના, જી.

(૨) કૉલેજે તેના તા. ૨૮--૨--૧૯૭૨ના પત્રથી નીચે પ્રમાણે ખુલાસો કર્યો છે :

" પ્રો. પાઠકજી સરકારી નિવૃત્ત અધિકારી હોઈ તા. ૬--૬--૧૯૭૦ના જી.આર.ની કલમ પાંચ પ્રમાણે તેમનું પે-ફિક્સેશન થઈ શકે. આ બાબતમાં યુનિવર્સિટીએ અમને માર્ગદર્શન આપ્યું નથી તેમ જ શિક્ષણનિયામકશ્રી તરફથી માર્ગદર્શન મેળવી આપ્યું નથી. તેમને આપવાના પગાર પર ૧૦૦ ટકા નહિ તો છેવટે નૉર્મલ ગ્રાન્ટ મળી શકે કે કેમ તેની ચોખવટ થયેથી આ પરત્વે વિચારણા કરવાનું વિચાર્યું છે."

ઉત્તર ૧ : (ખ) ના, જી.

પ્રશ્ન ૨ : ટીચર્સ હૉસ્ટેલ, તેમનો ખર્ચ અને તેમાં રહેતા શિક્ષકો વિષે નીચે પ્રમાણે માહિતી આપશો :

(ક) ગુજરાત યુનિવર્સિટીની કઈ કઈ કૉલેજોએ ' ટીચર્સ હૉસ્ટેલ ' બનાવી છે ?

(ખ) (૧) પ્રત્યેક કૉલેજે ટીચર્સ હૉસ્ટેલ બનાવવામાં કુલ ખર્ચ કેટલો કર્યો ?

(૨) તેમાં કૉલેજનો ફાળો કેટલો તેમ જ ગુજરાત સરકાર કે યુ.જી.સી. તરફથી મળેલું અનુદાન કેટલું ?

(ગ) કૉલેજોએ ટીચર્સ હૉસ્ટેલમાં રહેઠાણો ફાળવવાનાં કોઈ વસ્તુલક્ષી ધોરણો ઊભાં કર્યાં હોય તો તેની માહિતી આપશો.

(ઘ) (૧) સેન્ટ ઝેવિયર્સ કૉલેજને આવી કોઈ ટીચર્સ હૉસ્ટેલ છે ખરી ?

(૨) જો હોય તો હાલમાં તે હૉસ્ટેલમાં રહેતા શિક્ષકોનાં નામ આપો.

(૩) કૉલેજના શિક્ષક સિવાયની કોઈ વ્યકિતઓ તેમાં રહે છે કે કેમ ?

(૪) પાદરી શિક્ષકો સિવાયના કોઈ અધ્યાપકોને આજ સુધીમાં એ હૉસ્ટેલમાં રહેઠાણ ફાળવાયું છે ખરું ?

(૫) જો ફાળવવામાં આવ્યું હોય તો કયા શિક્ષકને કેટલા સમય દરમિયાન ફાળવાયું તેની માહિતી આપશો.

(૬) સેન્ટ ઝેવિયર્સ કૉલેજે યુનિવર્સિટીનાં ધારાધોરણો પ્રમાણે કૉલેજે પી.એફ. ટ્રસ્ટ રજિસ્ટર્ડ કરાવ્યું છે કે કેમ ?

ઉત્તર ૨ : (ક) તથા (ખ) (૧) (૨) તથા ૨ (ગ) :
ઉપલબ્ધ માહિતી પ્રમાણે નીચેની કૉલેજે 'ટીચર્સ હૉસ્ટેલ' બનાવી છે તથા તે અંગેની વિગત નીચે પ્રમાણે છે :

કૉલેજનું નામ	કુલ ખર્ચ	કૉલેજનો ફાળો	રા.સ.નો ફાળો	યુ.જી.સી.નો ફાળો	રહેઠાણોની ફાળવણીનાં ધોરણો
તોલાણી કૉલેજ ઑફ આર્ટ્સ ઍન્ડ સાયન્સ, આદિપુર	ચણતર કામ ચાલુ છે	૬૩,૮૬૩	—	૧,૨૭,૭૨૫	ચણતરકામ પૂરું થયા પહેલાં ધોરણો નક્કી કરવામાં આવશે.

(ધ) (૧) : આ કૉલેજે રાજ્ય સરકાર કે યુ.જી.સી. તરફથી અનુદાન મેળવીને 'ટીચર્સ હૉસ્ટેલ' બનાવી નથી.

(ધ) (૨) થી (ધ) (૫) : પ્રશ્ન ૨ (ધ) (૧)નો ઉત્તર જોતાં આ પ્રશ્ન ઊભો થતો નથી.

(ધ) (૬) ના, જી.

પ્રશ્ન ૩ : આર્ટ્સ ઍન્ડ સાયન્સ કૉલેજ, કલોલ તથા કૉમર્સ કૉલેજ, કલોલ અંગે નીચે પ્રમાણેની માહિતી આપશો :

(ક) કૉમર્સ કૉલેજના આચાર્યશ્રી જી. કે. ભટ્ટ છૂટા થયા પછી તેઓને તેમના પ્રૉવિડન્ટ ફંડની રકમ (પોતાનો ફાળો) પૂરેપૂરી ચૂકવાઈ છે ખરી ?

(ખ) પી.એફ. ની તેમની કેટલી રકમ એકત્ર થઈ હતી અને તેમાંથી તેઓને કેટલી ચૂકવવામાં આવી ?

(ગ) લાઈબ્રેરીના ગેરવહીવટના બહાને એમની પી.એફ. ની રકમમાંથી સંચાલકમંડળે જે રકમ કાપી લીધી છે તે વાજબી ગણાય ખરું ?

(ઘ) કૉમર્સ કૉલેજનું પી. એફ. ફંડના વહીવટ માટેનું ટ્રસ્ટ રજિસ્ટર્ડ થયું છે ખરું ?

(ચ) કૉમર્સ કૉલેજ અને આર્ટ્સ-સાયન્સ કૉલેજ એ બન્ને કૉલેજો વચ્ચે સહિયારો ગ્રંથપાલ છે કે બન્ને કૉલેજને જુદા ગ્રંથપાલ છે ?

(છ) બન્ને કૉલેજમાં ૧૯૭૦--૭૧ના વર્ષમાં જે ગ્રંથપાલ હતા તેમનાં નામ આપો.

(જ) આ બન્ને કૉલેજો વચ્ચે ૧૯૭૦--૭૧ના વર્ષમાં ફિઝિકલ ઇન્સ્ટ્રક્ટર પણ એક જ હતો તે હકીકત સાચી છે ?

(ઝ) શ્રી આર. એ. પટેલ અને શ્રી જી. બી. પટેલ એમ બે નામો, ફિઝિકલ ઇન્સ્ટ્રક્ટર્સનાં, આ બે કૉલેજો માટે દર્શાવાય છે છતાં તેમાંથી શ્રી. જી. બી. પટેલનું નામ ખોટું દર્શાવેલું છે તે હકીકત સાચી છે ?

ઉત્તર ૩ : (ક) ઉપલબ્ધ માહિતી પ્રમાણે ચૂકવવા પાત્ર થતી પ્રૉવિડંટ ફંડની રકમનો ચેક શ્રી. જી. કે. ભટ્ટને મોકલવામાં આવ્યો હતો, પરંતુ તેમણે કૉલેજને તે પરત કર્યો છે.

(ખ) પ્રૉવિડંટ ફંડની શ્રી. જી. કે. ભટ્ટને ખાતે કુલ રૂ. ૭૧૯--૪૩ની રકમ એકઠી થઈ હતી અને રૂ. ૬૪૮--૧૩નો ચેક મોકલવામાં આવ્યો હતો.

(ગ) આ પ્રશ્નમાં હકીકતની ખાતરીએ અને અભિપ્રાયના સવાલો સમાયેલા છે.

(ઘ) ના, જી.

(ચ) બેઉ કૉલેજોના ગ્રંથપાલો જુદા છે.

(છ) સદરહુ બન્ને કૉલેજોમાં ૧૯૭૦--૭૧માં નીચે જણાવેલ વ્યકિતઓ ગ્રંથપાલ તરીકે કામ કરતી હતી :

ક્રમાંક	કૉલેજનું નામ	ગ્રંથપાલનું નામ
(૧)	શાહ સી. કે. મ્યુનિ. કૉમર્સ કૉલેજ, કલોલ	શ્રી. પી. એમ. પટેલ
(૨)	કલોલ મ્યુનિ. આર્ટ્સ એન્ડ સાયન્સ કૉલેજ, કલોલ	શ્રી. બી. જી. શાહ

(જ) ના, જી.

(ઝ) શ્રી. જી. બી. પટેલનું નામ ખોટું દર્શાવ્યું છે તે અંગે સદરહુ કૉલેજને પૂછવામાં આવ્યું છે, પરન્તુ કોઈ માહિતી ઉપલબ્ધ થઈ નથી.

પ્રશ્ન ૪ : (ક) સાયન્સ કૉલેજ, કપડવંજના ગણિતશાસ્ત્રના અધ્યાપક શ્રી. અરવિંદભાઈ સી. પટેલને છૂટા કરતાં તેમને ૧૬ માર્ચ ૧૯૭૨થી ૧૪ જૂન ૧૯૭૨ સુધીનો વૅકેશનનો પગાર ચૂકવાયો નથી એ અંગેની ફરિયાદ યુનિવર્સિટીને મળી છે ખરી ?

(ખ) જો મળી હોય તો યુનિવર્સિટીએ તે સંબંધી શાં પગલાં લીધાં ?

(ગ) તેમની ફરિયાદ ઉપરથી તેઓ વૅકેશન પગાર મેળવવાને અધિકારી છે કે કેમ ?

(ઘ) કૉલેજે યુનિવર્સિટીના નિયમો પ્રમાણે પી. એફ. ટ્રસ્ટ રચીને રજિસ્ટર્ડ કરાવ્યું છે ખરું ?

ઉત્તર ૪ : (ક) હા, જી.

(ખ) યુનિવર્સિટી કાર્યાલયે કૉલેજને લખ્યું હતું, તે પછી શ્રી. એ. એસ. પટેલને વૅકેશનનો પગાર ચૂકવવામાં આવ્યો છે.

(ગ) ઉપર પ્રશ્ન ૪ (ખ)નો ઉત્તર જોવા વિનંતી છે.

(ઘ) ના, જી.

પ્રશ્ન ૫ : (ક) આર્ટ્સ એન્ડ કૉમર્સ કૉલેજ, મિયાગામ--કરજણમાં ૧૯૬૬-૬૭ના વર્ષમાં પ્રોફેસર બી. કે. કાયસ્થને ફાળે ઑર્ડિનન્સ ૯૬ની માહિતી હેઠળ કુલ કેટલાં વ્યાખ્યાનો અને ટ્યુટોરિયલ્સ દર્શાવ્યાં છે ?

(ખ) કૉલેજે શ્રી. કાયસ્થને કૉમર્સના પૂરા સમયના પ્રોફેસર તરીકે તે વર્ષે નિમણૂક આપેલી તે હકીકત સાચી છે ?

(ગ) તે સામે શ્રી. કાયસ્થને તે વર્ષે કેટલો બેઝિક પગાર તથા અન્ય ભથ્થાં ચૂકવવામાં આવ્યાં હતાં ?

(ઘ) શ્રી. કાયસ્થને એ વર્ષમાં શરૂઆતમાં માસિક પગાર રૂ. ૧૭૫–૦૦ અને પાછળથી માસિક પગાર રૂ. ૨૫૦–૦૦ ચૂકવેલો છે તે હકીકત સાચી છે?

(ચ) યુનિવર્સિટીના નિયમો પ્રમાણે એ વર્ષે શ્રી. કાયસ્થને કેટલો પગાર તથા ભથ્થાં ચૂકવવાં જોઈએ ?

(છ) આ અંગે પ્રો. કાયસ્થની ફરિયાદ યુનિવર્સિટીને કયારે મળી ?

(જ) યુનિવર્સિટીએ તે સંબંધી શાં પગલાં લીધાં ?

(ઝ) આ કૉલેજે યુનિવર્સિટીના નિયમો પ્રમાણે પી. એફ. ટ્રસ્ટની રચના કરીને રજિસ્ટર્ડ કરાવ્યું છે ખરું ?

ઉત્તર ૫ : (ક) સદરહુ કૉલજે ૧૯૬૬–૬૭ના વર્ષમાં મોકલેલી ઑર્ડિ. ૯૬ અન્વયેની માહિતીમાં પ્રો. બી. કે. કાયસ્થને ફાળે ૬ વ્યાખ્યાનો તથા ૬ ટ્યુટોરિયલો દર્શાવવામાં આવેલ છે.

(ખ) તા. ૧–૭–૧૯૬૬થી પ્રા. બી. કે. કાયસ્થને કૉમર્સના પૂરા સમયના પ્રાધ્યાપક તરીકે નિમણૂક આપી હતી, જ્યારે તા. ૩૦–૫–૧૯૬૬થી તા. ૩૦–૬–૧૯૬૬ દરમિયાન કૉમર્સના ખંડ સમયના પ્રાધ્યાપક તરીકે નિમણૂક આપી હતી.

(ગ) શરૂઆતમાં રૂ. ૧૭૫, ત્યાર બાદ તા. ૧–૭–૧૯૬૬થી માસિક રૂ. ૨૨૫ લેખે અને તા. ૧–૧૨–૧૯૬૬થી માસિક રૂ. ૨૫૦ લેખે વેતન ચૂકવવામાં આવ્યું.

(ઘ) ઉપર પ્રશ્ન (ગ)નો ઉત્તર જોવા વિનંતી છે.

(ચ) પૂર્ણ સમયના કૉમર્સના પ્રાધ્યાપકને આપવું જોઈતું નીચેનું પગારધોરણ તથા વખતોવખત સુધાર્યા પ્રમાણેનું મોંઘવારી ભથ્થું તથા ઘરભાડા ભથ્થું ચૂકવવાં જોઈએ :

મૂળ પગાર રૂ. ૩૫૦/– (ઓછામાં ઓછો)

મોંઘવારી ભથ્થું રૂ. ૧૩૫/– (તા. ૧–૩–૧૯૬૬થી અમલી બનેલ)

રૂ. ૧૫૦/– (તા. ૧–૧૦–૧૯૬૬થી અમલી બનેલ)

રૂ. ૧૬૫/– (તા. ૧–૧–૧૯૬૭થી અમલી બનેલ)

રૂ. ૧૭૫/– (તા. ૧–૨–૧૯૬૭થી અમલી બનેલ)

રૂ. ૨૦૦/– (તા. ૧–૩–૧૯૬૭થી અમલી બનેલ)

રૂ. ૨૧૦/– (તા. ૧–૬–૧૯૬૭થી અમલી બનેલ)

ઘરભાડા ભથ્થું ૫ ટકા લેખે રૂ. ૧૭–૫૦ (ઓછામાં ઓછું)

(છ) પ્રા. બી. કે. કાયસ્થના તા. ૧૨–૧૧–૧૯૬૬ ના પત્રથી આ અંગેની ફરિયાદ યુનિવર્સિટી કાર્યાલયને મળી હતી.

(જ) સદરહુ ફરિયાદ પરત્વે પત્રવ્યવહાર ચાલુ હતો તે દરમિયાન આચાર્યશ્રીએ તેમના તા. ૧૯–૧૧–૧૯૭૧ના પત્રથી, શ્રી. કાયસ્થના તા. ૧૩–૩–૧૯૭૧ના પત્રની નકલ બીડી જણાવ્યું છે કે શ્રી. કાયસ્થે પોતાની ફરિયાદ પાછી ખેંચી લીધી છે. આ બાબતમાં આચાર્યશ્રી તથા શ્રી. કાયસ્થ સાથે પત્રવ્યવહાર ચાલુ છે.

(ઝ) ના, જી.

પ્રશ્ન ૬ : (ક) લુણાવાડા આર્ટ્સ એન્ડ સાયન્સ કૉલેજના અધ્યાપકોને છેલ્લા કેટલા મહિનાનો પગાર ચૂકવાયો નથી?

(ખ) આ અંગે યુનિવર્સિટીમાં કોઈ ફરિયાદ આવી છે?

(ગ) યુનિવર્સિટીએ તે અંગે શાં પગલાં લીધાં?

(ઘ) આ કૉલેજે યુનિવર્સિટીના નિયમો પ્રમાણે પી.એફ. ટ્રસ્ટ રચીને રજિસ્ટર્ડ કરાવ્યું છે ખરું?

ઉત્તર ૬ : (ક) સદરહુ કૉલેજને પુછાવતાં જણાવ્યું છે કે ફકત છેલ્લા મહિનાનો પગાર ચૂકવ્યો નથી જે થોડા સમયમાં ચૂકવવાની ખાતરી આપી છે.

(ખ) ના, જી.

(ગ) દૈનિક વર્તમાનપત્રોમાં આવેલ સમાચારના આધારે આચાર્યશ્રીનું વકતવ્ય માગવામાં આવ્યું છે.

(ઘ) ના, જી.

પ્રશ્ન ૭ : મોડાસા સાયન્સ કૉલેજ અંગે નીચેની માહિતી પૂરી પાડવા વિનંતી :

(ક) આ કૉલેજે યુનિવર્સિટીના નિયમો પ્રમાણે પી.એફ. ટ્રસ્ટ રજિસ્ટર્ડ કરાવ્યું છે ખરું?

(ખ) (૧) તા. ૧૫--૬--૧૯૬૪થી તા. ૧૪--૬--૧૯૭૧ના સમય ગાળા દરમિયાન શ્રી. એમ. જે. પટેલે કૉલેજમાં શિક્ષકના કયા હોદ્દા પર (ટયૂટર, ડેમોન્સ્ટ્રેટર, વ્યાખ્યાતા કે પ્રોફેસર) સેવા આપી?

(૨) તે દરમિયાન કૉલેજે યુનિવર્સિટીનાં જૂનાં પગારધોરણો પ્રમાણે દરેક વર્ષે તેમને કેટલો માસિક બેઝિક પગાર તથા અન્ય ભથ્થાં ચૂકવ્યાં?

(ગ) શ્રી. પટેલને નવાં યુ.જી.સી. પગારધોરણોમાં તા. ૧--૪--૧૯૬૬થી તા. ૧૪-૬-૧૯૭૧ દરમિયાન દરેક વર્ષે કેટલા માસિક બેઝિક પગાર તથા અન્ય ભથ્થાં પર ફિકસેશન કરવામાં આવ્યું.

(ઘ) (૧) નવાં પગારધોરણો પ્રમાણે તેમને તેમની એરિયર્સની **પૂરેપૂરી** રકમ ચૂકવાઈ છે કે કેમ?

(૨) યુનિવર્સિટીને આ અંગે કોઈ ફરિયાદ મળી છે ખરી?

(૩) યુનિવર્સિટીએ શાં પગલાં લીધાં?

ઉત્તર ૭ (ક) : ના, જી.

(ખ)(૧) : વ્યાખ્યાતા તરીકે.

(ખ)(૨) અને (ગ) } : સદરહુ માહિતી **પરિશિષ્ટ "૨૨"**માં દર્શાવી છે.

(ઘ) (૧) સુધારેલા પગારધોરણ પ્રમાણે શ્રી. એમ. જે. પટેલને મળવાપાત્ર રકમ રૂ. ૪,૪૧૫--૯૭માંથી રૂ. ૨,૭૬૪ની ચુકવણી થઈ છે, જ્યારે બાકીની રકમ માટે પહોંચ મળ્યેથી ચેક મોકલવામાં આવશે તેમ શ્રી. એમ. જે પટેલને આચાર્યશ્રીએ જણાવ્યું છે.

(૨) : હા જી.

(૩) : પ્રશ્ન ૭ (ધ) (૧)નો ઉત્તર જોવા વિનંતી છે.

પ્રશ્ન ૮ : આર્ટ્સ એન્ડ સાયન્સ કૉલેજ, ડભોઈ અંગે નીચેની માહિતી આપવા વિનંતી :

(ક) શ્રી એચ. કે. મજમુદારે ૧૫ જૂન ૧૯૬૮થી તા. ૧૪ જૂન ૧૯૭૨ સુધી આ કૉલેજમાં ખંડ સમયના વ્યાખ્યાતા તરીકે સેવાઓ આપી છે તે હકીકત સાચી છે?

(ખ) ૧૯૬૮–૬૯ અને ૧૯૬૯–૭૦ના વર્ષ માટે તેઓને નીચે પ્રમાણેનો નિમણૂક પત્ર કૉલેજે આપેલો તેમ જ તેના સ્વીકારપત્રો પણ અધ્યાપકે સંસ્થાને આપેલા તે હકીકત સાચી છે?

Memo :

Shri H. K. Majmudar is hereby appointed as part-time Lecturer in Zoology in the Arts & Science College, Dabhoi, which is conducted by this Society on a fixed salary of Rs. 150/- (Rupees One hundred fifty only) from 15th June, 1968 for one academic year in the first instance. His appointment will be subject to the final approval of the Gujarat University Syndicate.

He is requested to let the undersigned know about his acceptance and date of joining the appointment.

Sd/- B. C. Mehta
Secretary,
Baroda District Education Society,
Dabhoi.

(૭) (૧) ૧૫ જૂન ૧૯૭૦થી ૧૪ જૂન ૧૯૭૧, ૧૫ જૂન ૧૯૭૧થી ૧૪ જૂન ૧૯૭૨ અને ૧૫ જૂન ૧૯૭૨થી ૧૪ જૂન ૧૯૭૩ એ પ્રત્યેક વર્ષ શ્રી મજમુદારની ખંડ સમયના વ્યાખ્યાતા તરીકે તેમની નોકરીની મુદત વધારી આપવા નીચે પ્રમાણેના પત્રથી કૉલેજે શ્રી મજમુદારને જાણ કરી હતી તે હકીકત સાચી છે ?

Memo :

Shri H. K. Majmudar is hereby continued as P. T. Lecturer in Zoology in the C. N. P. F. Arts College and D. N. Science College, Dabhoi with the same salary given to him from 15th June, 1972 for one more academic year.

Sd/- B. C. Mehta
Secretary,
Baroda District Education Society,
Dabhoi.

(૨) આ પત્રનો અધ્યાપકે જવાબ આપવો એવો કોઈ અર્થ પત્રમાંથી નીકળે છે ખરો ?

(ઘ) (૧) ઉપર્યુકત પ્રશ્ન (ગ)ના સંબંધમાં ૧૯૭૦–૭૧ અને ૧૯૭૧–૭૨ના વર્ષ દરમિયાન અધ્યાપકે ખંડ સમયના વ્યાખ્યાતા તરીકે સેવાઓ આપી છતાં એ પત્રનો જવાબ આપવાની કોઈ અપેક્ષા કૉલેજે વ્યકત કરી નથી તે હકીકત સાચી છે ?

(૨) જો સાચી હોય તો પછી ૧૯૭૨–૭૩ના વર્ષની મુદત વધારવા અંગે શ્રી. મજમુદારને લખેલા પત્રનો જવાબ અધ્યાપકે ન આપ્યો હોય અને તેઓ અગાઉનાં બે વર્ષોની જેમ ૧૧ જૂન ૧૯૭૨થી નોકરી પર હાજર થાય તો તેમાં શ્રી. મજમુદારનો કોઈ ગુનો ખરો ?

(૩) કૉલેજે શ્રી. મજમુદારનો જવાબ મળ્યો નથી તેવું બહાનું કાઢીને ૧૫ જૂન ૧૯૭૨થી તેઓને નોકરીમાં જોડાવા દેવામાં આવ્યા નથી તો તે અંગે યુનિવર્સિટીએ કોઈ નિર્ણય લઈને કૉલેજને જાણ કરી છે કે કેમ ?

(ચ) આ કૉલેજે યુનિવર્સિટીના નિયમો પ્રમાણે પી. એફ. ટ્રસ્ટ રજિસ્ટર્ડ કરાવ્યું છે ખરું ?

ઉત્તર ૮ : (ક) હા, જી.

(ખ) હા, જી.

(ગ) (૧) હા, જી.

(૨) પત્રનો પાઠ ઉપર મુજબ છે. આ પ્રશ્નમાં તેના અર્થ વિષે પૂછ્યું છે તેનો જવાબ અત્રે આપી શકાય તેમ નથી તો ક્ષમા કરશો.

(ઘ) (૧) પત્રનો પાઠ જે છે તે ઉપર આપેલ છે.

(૨) અર્થઘટનની સત્યાસત્યતામાં ઊતરવા માટે આ સ્થળે અવકાશ નથી.

(૩) ના, જી. નિર્ણય હજુ લેવાયો નથી.

(ચ) ના, જી.

[૧૪] **પ્રા. અંબુભાઈ દેસાઈએ** નીચેના પ્રશ્નો પૂછવાની નોટિસ આપી હતી :

(નોંધ.— પ્રત્યેક પ્રશ્ન હેઠળ તેનો ઉત્તર આપવામાં આવ્યો છે.)

પ્રશ્ન ૧ : બી. ડી. આર્ટ્સ કૉલેજ અંગે નીચેની માહિતી આપશો :

(ક) આ કૉલેજમાં ૧૯૭૧–૭૨ના વર્ષમાં પ્રત્યેક વિષયમાં સેવા આપી રહેલા ખંડ સમયના શિક્ષકોનાં નામ, તેમનો હોદ્દો (ટયૂટર, ડેમોનસ્ટ્રેટર, લેકચરર કે પ્રોફેસર), તેમને સોંપાયેલો કાર્યભાર (વ્યાખ્યાનો તથા ટયુટોરિયલ્સ) તથા તેમને ચૂકવાયેલા માસિક વેતન સંબંધી માહિતી આપો.

(ખ) (૧) ઉપર્યુકત પ્રશ્ન (ક)ની માહિતી પ્રમાણે ખંડ સમયના પ્રત્યેક શિક્ષકને તેમને સોંપાયેલા કાર્યભાર પ્રમાણે યુનિવર્સિટીનાં ધારાધોરણો મુજબ વેતન ચૂકવાયું છે ખરું ?

(૨) એમાંથી કયા શિક્ષકની બાબતમાં યુનિવર્સિટીનાં ધારાધોરણોનો ભંગ થયો છે ?

(૩) યુનિવર્સિટીના નિયમો પ્રમાણે આ પ્રત્યેક ખંડ સમયના શિક્ષકને કેટલું માસિક વેતન મળવું જોઈએ ?

ઉત્તર ૧ : (ક) ખંડ સમયના શિક્ષકોને લગતી સદરહુ માહિતી નીચે પ્રમાણે છે :

ક્રમાંક	શિક્ષકનું નામ	વિષય	હોદ્દો	કાર્યભાર વ્યા.	કાર્યભાર ટ્યુ.	માસિક વેતન રૂ.	ઓછામાં ઓછું મળવા પાત્ર વેતન રૂ.
(૧)	શ્રી. પી. એમ. શ્રીનિવાસચારી	અર્થશાસ્ત્ર	મુલાકાતી પ્રાધ્યાપક	૪	—	૩૦૦	—
(૨)	,, કે. કા. શાસ્ત્રી	સંસ્કૃત	,,	૨	—	૩૦૦	—
(૩)	,, એસ. એસ. ધ્રુવ	ગૃહવિજ્ઞાન	વ્યા.	૯	—	૨૦૦	૨૦૦
*(૪)	,, ડી. આર. કોન્ટ્રેક્ટર	તર્કશાસ્ત્ર	વ્યા.	૯	—	૨૦૦	૨૭૫
*(૫)	,, આર. જી. મહેતા	ગૃહવિજ્ઞાન	વ્યા.	૩+૧+૪ (પ્રા.)		૨૦૦	૨૭૫
*(૬)	,, સી. એસ. વ્યાસ	સંસ્કૃત	વ્યા.	૯	—	૨૦૦	૨૭૫
*(૭)	,, એસ. એ. શાહ	અંગ્રેજી	વ્યા.	૫	૪	૨૦૦	૨૭૫
(૮)	,, જે. જે. પંડ્યા	સંસ્કૃત	પ્રા.	૯	—	૩૫૦	૩૨૫
*(૯)	,, બી. એ. પંચાલ	અંગ્રેજી	વ્યા.	૫	૪	૨૦૦	૨૭૫
(૧૦)	ડૉ. લીલાબહેન શાહ	મનોવિજ્ઞાન	પ્રા.	૯	—	૨૦૦	૩૨૫
*(૧૧)	શ્રી. કે. એચ. ભટ્ટ	મનોવિજ્ઞાન	વ્યા.	૯	—	૨૦૦	૨૭૫
*(૧૨)	,, એ. એન. દેસાઈ	મનોવિજ્ઞાન	પ્રાધ્યાપક	૯	—	૩૦૦	૩૨૫
*(૧૩)	,, એમ. એમ. મુન્શા	ગૃહવિજ્ઞાન	વ્યા.	૩+૧+૪(પ્રા.)		૨૦૦	૨૭૫
*(૧૪)	,, એચ. આર. જોષી	ગણિત	ટ્યુ.	૬	—	૨૦૦	૨૨૫
(૧૫)	,, એન. એ. મુન્શી	ગૃહવિજ્ઞાન	ટ્યુ.	—	—	૨૦૦	—
(૧૬)	,, એ. આર. સૈયદ	ગૃહવિજ્ઞાન	ટ્યુ.	—	—	૨૦૦	—

[**નોંધ.**—ક્રમાંક ૧૫ અને ૧૬માં દર્શાવેલ શિક્ષકોની માહિતી ઑ. ૯૬ અન્વયે સદરહુ કૉલેજે મોકલેલી માહિતીમાં સમાવિષ્ટ થયેલ નથી. તેથી કાર્યભાર અને ઓછામાં ઓછું મળવા પાત્ર માસિક વેતન દર્શાવ્યું નથી.]

(ખ) (૧) ના, જી.

(૨) ઉપર પ્રશ્ન ૧ (ક)ના ઉત્તરમાં દર્શાવેલ શિક્ષકો પૈકી જે શિક્ષકોને યુનિ.નાં ધારાધોરણ પ્રમાણે ઓછામાં ઓછું માસિક વેતન ચૂકવાયું નથી તેમનાં નામ નીચે પ્રમાણે છે :

(૧) શ્રી. ડી. આર. કોન્ટ્રેક્ટર
(૨) ,, આર. જી. મહેતા
(૩) ,, સી. એસ. વ્યાસ
(૪) ,, એસ. એ. શાહ
(૫) ,, બી. એ. પંચાલ
(૬) શ્રી. કે. એચ. ભટ્ટ
(૭) ,, એ. એન. દેસાઈ
(૮) ,, એમ. એમ. મુન્શા
(૯) ,, એચ. આર. જોષી.

(૩) પ્રશ્ન ૧ (ક)ના ઉત્તરમાં આ અંગેની માહિતી આપવામાં આવી છે.

પ્રશ્ન ૨ : (ક) બી. ડી. આર્ટ્સ અને સાયન્સ કૉલેજનું વિભાગીકરણ થયું તે પછી સંસ્થાએ કોઈ ખાનગી ટ્યૂશન કલાસને કૉલેજમાંથી વિજ્ઞાનની લેબોરેટરીનાં કેટલાંક સાધનો વાપરવા આપેલાં તે હકીકત સાચી છે?

(ખ) કૉલેજનું જાહેર ટ્રસ્ટ હેઠળ સંચાલન થતું હોય ત્યારે જાહેર ટ્રસ્ટનાં સાધનો(મિલકત)નો આવો ખાનગી હેતુઓ માટે ઉપયોગ થઈ શકે ખરો ?

ઉત્તર ૨ : (ક) તેમ થવાની કોઈ માહિતી આ કાર્યાલય પાસે નથી.

(ખ) આ પ્રશ્નના ઉત્તરમાં અભિપ્રાય આપવાનું અભિપ્રેત હોઈ તેનો જવાબ આપવાનું શકય નથી તો ક્ષમા કરશો.

પ્રશ્ન ૩ : બી. ડી. આર્ટ્સ કૉલેજ, અમદાવાદ અંગે નીચેની માહિતી પૂરી પાડવા વિનંતી છે:

(ક) (૧) શારીરિક શિક્ષણ અને ઈતિહાસ એ બંને વિષયનું શૈક્ષણિક કાર્ય આ કૉલેજમાં શ્રી. શાંતિલાલ સી. શાહ કેટલાં વર્ષથી સંભાળી રહ્યા છે ?

(૨) શ્રી. શાંતિલાલ શાહે આ કૉલેજમાં ફિઝિકલ ઈન્સ્ટ્રકટર તરીકે તેમ જ ઈતિહાસના વ્યાખ્યાતા તરીકે સેવાઓ આપી છે તે હકીકત સાચી છે?

(ખ) કૉલેજે ઑ. ૯૬ પ્રમાણે યુનિવર્સિટીને પૂરી પાડવાની માહિતીમાં શારીરિક શિક્ષણ અને ઈતિહાસનો કાર્યભાર દર્શાવવા માટે શ્રી. શાંતિલાલ સી. શાહ નામની એક જ વ્યકિતને શ્રી. એસ. સી. શાહ અને શ્રી. શાન્તિલાલ શાહ એ બે નામનો ઉપયોગ કર્યો છે તે હકીકત સાચી છે?

(ગ) (૧) ઉપરના પ્રશ્ન (ખ) માં દર્શાવેલી બાબત યુનિવર્સિટીના ધ્યાન પર કયારે આવી?

(૨) યુનિવર્સિટીએ તેના ઉપર શું પગલાં ભર્યાં ?

(ઘ) (૧) ઉપર્યુકત પ્રશ્ન (ખ) ની તપાસ કરવા નિયુકત કરેલી તપાસસમિતિની તપાસમાં કૉલેજે તે અંગેના રેકૉર્ડ્ઝ બદલવા પ્રયત્ન કર્યો હોવાની માહિતી બહાર આવી છે તે હકીકત સાચી છે?

(૨) આ તપાસસમિતિએ તેના અહેવાલમાં કૉલેજે રેકૉર્ડ્ઝ બદલવા અંગે કરેલા પ્રયાસ વિષે જે નોંધ કરી છે તે શબ્દશ: અહીં રજૂ કરવા વિનંતી છે.

ઉત્તર ૩ : (ક) (૧) ૧૯૬૬થી.

(૨) હા, જી.

(ખ) હા, જી.

(ગ) (૧) સને ૧૯૭૧--૭૨ની સદરહુ કૉલેજે મોકલેલ ઑડિ. ૯૬ અંગેની માહિતી ચકાસતાં આ બાબત યુનિવર્સિટી કાર્યાલયના ધ્યાન પર આવી.

(૨) સિન્ડિકેટે તેની તા. ૨--૭--૧૯૭૨ની સભામાં આ અંગે વિગતે તપાસ કરી અહેવાલ આપવા એક સમિતિ નીમી, જેનો અહેવાલ સિન્ડિકેટની તા. ૫/૬-૮-૧૯૭૨ની

સભામાં વિચારણા માટે મૂકવામાં આવતાં નીચે પ્રમાણે ઠરાવ્યું :

" શ્રી. શાંતિલાલ સી. શાહના કેસ અંગે સિન્ડિકેટે તેની તા. ૧૦-૬-૧૯૭૨ની સભામાં કરેલા ઠરાવ તરફ સદરહુ કૉલેજના આચાર્યશ્રીનું ધ્યાન દોરી તેઓને જણાવવું કે શ્રી. શાંતિલાલ સી. શાહને તેઓની કૉલેજમાં વ્યાયામશિક્ષકની જગ્યા કે ઈતિહાસના લેક્ચરરની જગ્યા, તે બે જગ્યાઓ પૈકી એક જગ્યા પસંદ કરવાનો વિકલ્પ તેમને આપવો.

વધુમાં, શ્રી. શાંતિલાલ સી. શાહને વ્યાયામશિક્ષક અને ઈતિહાસના લેક્ચરર તરીકેની કામગીરી એકસાથે સોંપી યુનિવર્સિટીનાં ધારાધોરણનો ભંગ કર્યા બદલ આચાર્યશ્રીને ઠપકો આપવો તથા ઉપર જણાવ્યા પ્રમાણે યુનિવર્સિટીનાં ધારાધોરણનો ભંગ કરવામાં પક્ષકાર બનવા બદલ શ્રી. શાંતિલાલ સી. શાહને પણ ઠપકો આપવો. "

(ઘ) (૧) અને (૨) : હા, જી.

સદરહુ નોંધનો સંબંધકર્તા ભાગ નીચે મુજબ છે :

" On scrutinising the pay-rolls it was found that they were tempered with in as much as the words 'Physical Instructor....grade' seemed to have been added only recently. "

પ્રશ્ન ૪ : બી. ડી. આર્ટ્સ કૉલેજ, અમદાવાદ અંગે નીચેની માહિતી આપવા વિનંતી છે :

(ક) (૧) તત્ત્વજ્ઞાન, સંસ્કૃત, ગુજરાતી અને ગણિતશાસ્ત્ર એ મુખ્ય વિષયો તરીકે આ કૉલેજમાં કયા વર્ષથી શીખવવાનું શરૂ કર્યું છે ?

(૨) અને યુનિવર્સિટીનાં ધારાધોરણોની જરૂરિયાતરૂપે એ દરેક વિષયમાં પ્રોફેસરની નિમણૂક કયા વર્ષથી કરી ?

(ખ) (૧) તત્ત્વજ્ઞાનમાં પ્રો. દલાલ, ગુજરાતીમાં પ્રો. કે. બી. શાહ, સંસ્કૃતમાં પ્રો. વી. વી. પાઠક અને ગણિતશાસ્ત્રમાં પ્રો. એ. સી. ત્રિવેદીને કયા વર્ષથી કૉલેજે ઑક્ટિંગ પ્રોફેસર તથા પ્રોફેસર તરીકે નિયુકત કર્યા ?

(૨) ઑ. ૯૬ પ્રમાણે આ અધ્યાપકોનો ૧૯૬૮-૬૯ અને ૧૯૬૯–૭૦ના વર્ષમાં કયો હોદ્દો અને કક્ષાવાર કેટલો કાર્યભાર (વ્યાખ્યાનો--ટ્યુટોરિયલ્સ) દર્શાવિલો છે ?

(ગ) (૧) ઉપર્યુકત પ્રશ્ન (ખ)માં દર્શાવિલા અધ્યાપકોનો ૧૯૬૮--૬૯ અને ૧૯૬૯–૭૦નાં વર્ષોમાં માસિક બેઝિક પગાર+અન્ય ભથ્થાં શું ચૂકવવામાં આવ્યાં ?

(૨) આ બન્ને વર્ષ દરમિયાન તેઓને એકસરખો જ બેઝિક પગાર આપ્યો છે અને તેમનો ડ્યૂ થતો ઈજાફો આપેલો નથી તે હકીકત સાચી છે ?

(૩) આ કારણે એ ચારેય અધ્યાપકોને યુ.જી.સી. સૂચિત નવાં પગારધોરણોમાં એક ઈજાફાનું કાયમી નુકસાન થાય છે તે તેમને મજરે આપવા કૉલેજ પગલાં ભરવા માગે છે કે નહીં ?

(ધ) (૧) યુનિવર્સિટીએ આ કૉલેજમાં પ્રશ્ન (ખ)માં દર્શાવેલા ચારેય અધ્યાપકોને પ્રોફેસર તરીકે કઈ તારીખે માન્યતા આપી ?

(૨) કૉલેજે આ અધ્યાપકોની માન્યતા મેળવવાનું લખાણ કયારે કર્યું ?

ઉત્તર ૪ : (ક) (૧) સદરહુ વિષયો મુખ્ય વિષય તરીકે શીખવવા માટે આ કૉલેજને તેમના નામ સામે જણાવેલ વર્ષથી જોડાણ આપવામાં આવ્યું છે :

(૧) તત્ત્વજ્ઞાન	૧૯૫૬
(૨) સંસ્કૃત	૧૯૫૮
(૩) ગુજરાતી	૧૯૫૭
(૪) ગણિતશાસ્ત્ર (બી.એસસી.માં)	૧૯૬૬

(૨) ઉપલબ્ધ થયેલી માહિતી પ્રમાણે સદરહુ વિષયોમાં પ્રાધ્યાપકોની નિમણૂક નીચે દર્શાવેલ વર્ષોમાં થઈ હતી :

(૧) તત્ત્વજ્ઞાન	૧૯૫૬
(૨) સંસ્કૃત	૧૯૫૬
(૩) ગુજરાતી	૧૯૫૭
(૪) ગણિતશાસ્ત્ર	૧૯૬૬

(ખ) (૧) ઉપલબ્ધ થયેલી માહિતી અનુસાર તત્ત્વજ્ઞાનમાં પ્રા. પી. આર. દલાલની, ગુજરાતીમાં પ્રા. કે. બી. શાહની, સંસ્કૃતમાં પ્રા. વી. વી. પાઠકની અને ગણિતશાસ્ત્રમાં પ્રા. એ. સી. ત્રિવેદીની નિમણૂક ૧૯૬૯-૭૦માં કરવામાં આવી હતી; જ્યારે તેમની નિમણૂક, અગાઉ કાર્યકારી પ્રાધ્યાપક તરીકે થઈ હતી કે કેમ તે માહિતી કૉલેજને પુછાવવામાં આવી છે, પરંતુ તે માહિતી હજુ સુધી ઉપલબ્ધ થઈ નથી.

(૨) ઑર્ડિ. ૯૬ અન્વયે આવેલી સદરહુ કૉલેજની માહિતીમાં નીચે પ્રમાણે દર્શાવવામાં આવ્યું છે :

				૧૯૬૮--૬૯ કાર્યભાર		૧૯૬૯--૭૦ કાર્યભાર	
ક્રમાંક	શિક્ષકનું નામ	વિષય	હોદ્દો	વ્યા.	ટ્યુ.	વ્યા.	ટ્યુ.
(૧)	શ્રી. પી. આર. દલાલ	તત્ત્વજ્ઞાન	વ્યા.	૧૫	૬	પ્રા. ૧૫	૧
(૨)	શ્રી. કે. બી. શાહ	ગુજરાતી	વ્યા.	૧૫	૧	પ્રા. ૧૫	૧
(૩)	શ્રી. વી. વી. પાઠક	સંસ્કૃત	વ્યા.	૧૬	—	પ્રા. ૧૫	૬
(૪)	શ્રી. એ. સી. ત્રિવેદી	ગણિતશાસ્ત્ર	વ્યા.	૧૪	—	પ્રા. ૧૪	૨

(ગ) (૧) કૉલેજ તરફથી ઉપલબ્ધ થયેલી માહિતીમાં નીચે પ્રમાણે જણાવવામાં આવ્યું છે :

"યુ.જી.સી.ના નવા પગારધોરણ મુજબ તફાવત આપ્યાથી રૂ. ૪૦૦ મૂળ વેતન તેઓને આપવામાં આવ્યાં છે. તે પછી પ્રતિવર્ષે તેઓને નવાં ધારાધોરણ મુજબના ઇજાફા આપ્યા છે."

(૨) તે અંગે કૉલેજને પુછાવ્યું છે, પરંતુ એ માહિતી હજુ સુધી ઉપલબ્ધ થઈ નથી.

(૩) કૉલેજ તરફથી માહિતી આવ્યેથી પ્રત્યુત્તર આપી શકાય.

(ધ) (૧) સદરહુ શિક્ષકોને પ્રાધ્યાપક તરીકે તેમનાં નામ સામે દર્શાવેલ તારીખથી માન્યતા આપવામાં આવી છે :

(૧) શ્રી. પી. આર. દલાલ	તા. ૨૩--૨--૧૯૭૦
(૨) શ્રી. કે. બી. શાહ	તા. ૨૩--૨--૧૯૭૦
(૩) શ્રી. એ. સી. ત્રિવેદી	તા. ૨૫--૩--૧૯૭૦
(૪) શ્રી. વી. વી. પાઠક	તા. ૨૧--૧૨--૧૯૭૧

(૨) સદરહુ શિક્ષકોને પ્રાધ્યાપક તરીકે માન્યતા આપવા માટે અધ્યાપકવર્ગમાં થતા ફેરફારના નિયત પત્રકમાં, સદરહુ કૉલેજે નીચેની તારીખોએ જાણ કરી :

(૧) શ્રી. પી. આર. દલાલ	તા. ૧૯--૭--૧૯૬૯
(૨) શ્રી. કે. બી. શાહ	,,
(૩) શ્રી. એ. સી. ત્રિવેદી	,,
(૪) શ્રી. વી. વી. પાઠક	,,

પ્રશ્ન ૫ : બી. ડી. આર્ટ્સ કૉલેજ, અમદાવાદ અંગે નીચેની માહિતી આપો :

(ક) (૧) સમાજશાસ્ત્ર, સંસ્કૃત, તત્ત્વજ્ઞાન, માનસશાસ્ત્ર, પર્શિયન અને જગતના ધર્મો એ વિષયોનો ૧૯૭૧--૭૨ના વર્ષોનો વર્ગ (કલાસ) વાર કાર્યભાર (વ્યાખ્યાનો તથા ટ્યુટોરિયલ્સ) ઑ. ૯૬ પ્રમાણે કૉલેજે કયા શિક્ષકોને નામે શું દર્શાવ્યો છે ?

(૨) ૧૯૭૧--૭૨ના વર્ષના આ વિષયોના કાર્યભારની ફાળવણીની ઑ. ૯૬ પ્રમાણે સઘળી વિગતો પૂરી પાડવા વિનંતી.

(ખ) (૧) આ કૉલેજમાં ૧૯૭૧--૭૨ના વર્ષ દરમિયાન સમાજશાસ્ત્રના વિષયમાં પ્રથમ વર્ષ વિનયન, દ્વિતીય વર્ષ વિનયન અને તૃતીય વર્ષ વિનયનમાં કેટલી વિદ્યાર્થિનીઓ હતી ?

(૨) તેમાંથી રેગ્યુલર પરીક્ષાર્થિનીઓ તરીકે યુનિવર્સિટીની પરીક્ષાઓમાં જે તે કક્ષાએ કેટલી વિદ્યાર્થિનીઓ નોંધાઈ હતી ?

(ગ) (૧) ૧૯૭૧--૭૨ના વર્ષમાં કૉલેજમાં સમાજશાસ્ત્ર શીખવતા શિક્ષકોનાં નામ, હોદ્દો અને તેઓને વર્ગવાર ફાળવેલા કાર્યભાર(વ્યાખ્યાનો તથા ટ્યુટોરિયલ્સ)ની માહિતી આપો. એ વર્ષે એમાંથી કયા શિક્ષકો પી. જી. ટીચિંગનું કાર્ય કરતા હતા ?

(૨) એમાંથી એ વર્ષે જગતના ધર્મો પ્રી-યુનિવર્સિટી કક્ષાએ શીખવવાનું કયા શિક્ષકને સોંપાયું હતું અને તે શિક્ષક જગતના ધર્મોનો કેટલો કાર્યભાર સંભાળતા હતા ?

(૩) એ શિક્ષક જગતના ધર્મો શીખવવાની લાયકાત ધરાવતા હતા કે કેમ ?

(૪) સમાજશાસ્ત્ર વિભાગના શિક્ષકોને એ વર્ષે કુલ કાર્યભાર યુનિવર્સિટીનાં ધારાધોરણો પ્રમાણે સોંપાયો હતો કે કેમ ?

(ધ) (૧) ૧૯૭૧--૭૨માં આ કૉલેજમાં તત્ત્વજ્ઞાન વિષય અને પ્રી-યુનિવર્સિટી કક્ષાએ લૉજિક શીખવતા હોય તે શિક્ષકોનાં નામ, તેમનો હોદ્દો અને વર્ગવાર સોંપાયેલા કાર્યભારની માહિતી આપો.

(૨) આ વિષય વિભાગમાં એ વર્ષે પ્રોફેસર તરીકે શ્રી. દલાલ, ટ્યૂટર તરીકે શ્રી. કે. એમ. જોશી અને ખંડ સમયના વ્યાખ્યાતા તરીકે શ્રીમતી દીપિકાબહેન હતાં તે હકીકત સાચી છે ?

(૩) શ્રી. દલાલ ૧૯૭૧--૭૨ના વર્ષમાં તત્ત્વજ્ઞાન વિષયમાં પી. જી. ટીચિંગ પણ કરતા હતા કે કેમ ?

(ચ) (૧) ૧૯૭૧--૭૨ના વર્ષમાં બી. ડી. આર્ટ્સ કૉલેજમાં સંસ્કૃત વિભાગમાં શ્રી. વી. વી. પાઠક પૂરા સમયના પ્રોફેસર, શ્રી. જે. જે. પંડ્યા ખંડ સમયના વ્યાખ્યાતા, શ્રી. એમ. આર. શાહ પૂરા સમયના વ્યાખ્યાતા, શ્રીમતી સી. વી. વ્યાસ ખંડ સમયનાં લેકચરર, શ્રી. કે. કે. શાસ્ત્રી માનદ પ્રોફેસર તથા કુ. દક્ષાબહેને ફેલો તરીકે સેવા આપી છે, તે હકીકત સાચી છે ?

(૨) આ શિક્ષકોમાંથી એ વર્ષે કયા શિક્ષકો પી. જી. ટીચિંગનું કાર્ય કરતા હતા ?

(૩) આ વિભાગના ઉપર દર્શાવેલા શિક્ષકોને એ વર્ષે કયા કયા વર્ગમાં કયા વિષયનો કેટલો કાર્યભાર (વ્યાખ્યાનો વત્તા ટ્યુટોરિયલ્સ) સોંપવામાં આવેલો ?

(૪) દરેક શિક્ષકને એ વર્ષે સોંપેલો કાર્યભાર યુનિવર્સિટીના નિયમો પ્રમાણે હતો કે કેમ ?

(૫) આ શિક્ષકોમાંથી કોઈ શિક્ષક એ વર્ષે સંસ્કૃત સિવાયનો કોઈ વિષય કૉલેજમાં શીખવતા હોય એવી માહિતી ઑ. ૯૬ પ્રમાણે કૉલેજે મોકલવાની વિગતોમાં દર્શાવી છે ખરી ?

(છ) (૧) ૧૯૭૧--૭૨માં આ કૉલેજમાં પ્રી-યુનિ. વિનયન અને એફ.વાય.બી.એ. કક્ષાએ સંસ્કૃતના વિકલ્પે પર્શિયન વિષય શીખવાતો હતો કે કેમ અને તે કક્ષાએ એ વિષયનો કાર્યભાર કેટલો હતો ?

(૨) એ વર્ષે પર્શિયન વિષય એફ.વાય.બી.એ. અને એસ.વાય.બી.એ. કક્ષાએ ગૌણ વિષય તરીકે શીખવાતો હતો કે કેમ અને તે દરેક કક્ષાએ તેનો કાર્યભાર કેટલો હતો ?

(૩) ૧૯૭૧—૭૨ના વર્ષમાં પર્શિયન વિષયનો કુલ કાર્યભાર ૧૮ વ્યાખ્યાન તાસનો હતો તે હકીકત સાચી છે ?

(૪) આ કાર્યભાર કૉલેજે કયા શિક્ષક કે શિક્ષકોમાં એ વર્ષે ફાળવ્યો હતો ?

(૫) એ વર્ષે ઑ. ૯૬ પ્રમાણે કૉલેજે આપવાની માહિતીમાં પર્શિયન વિષયનો વર્ગવાર કાર્યભાર (વ્યાખ્યાનો વત્તા ટયુટોરિયલ્સ) કયા શિક્ષકોને નામે દર્શાવેલો તેની માહિતી આપો.

(જ) (૧) ૧૯૭૧—૭૨ના વર્ષમાં કૉલેજમાં માનસશાસ્ત્ર વિષયમાં એફ.વાય.બી.એ., એસ.વાય.બી.એ. અને ટી.વાય.બી.એ. કક્ષાએ કેટલી વિદ્યાર્થિનીઓ હતી અને તેમાંથી યુનિર્સિટી પરીક્ષામાં પરીક્ષાર્થી તરીકે જે તે કક્ષાએ કેટલી વિદ્યાર્થિનીઓ નોંધાઈ હતી ?

(૨) એ વર્ષે માનસશાસ્ત્ર વિષયમાં એફ.વાય.બીએ., એસ.વાય.બી.એ. અને ટી.વાય.બી.એ. કક્ષાએ કેટલો કાર્યભાર (વ્યાખ્યાનો વત્તા ટયુટોરિયલ્સ) હતો ?

(૩) એ વર્ષે માનસશાસ્ત્રનો કાર્યભાર કયા શિક્ષકોમાં કેટલો ફાળવવામાં આવ્યો હતો ?

(૪) માનસશાસ્ત્ર વિષયમાં ૧૯૭૧—૭૨ના વર્ષમાં શ્રી. એમ. એ. પરીખ પૂરા સમયના પ્રોફેસર, શ્રી.એ. એન. દેસાઈ ખંડ સમયના પ્રોફેસર અને કુ. કે. એચ. ભટ્ટે ખંડ સમયના લેક્ચરર તરીકે આ કૉલેજમાં સેવાઓ આપી છે તે હકીકત સાચી છે ?

(૫) એમાંથી શ્રી. એમ. એ. પરીખ એ વર્ષે પી.જી. ટીચિંગનું પણ કામ કરતા હતા કે કેમ ?

(૬) માનસશાસ્ત્ર વિભાગમાં એ વર્ષે (૪)માં દર્શાવેલા શિક્ષકો ઉપરાંતના કોઈ શિક્ષકો શૈક્ષણિક કાર્ય કૉલેજમાં કરતા હતા કે કેમ ?

(ઝ) બી. ડી. આર્ટ્સ કૉલેજમાં ૧૯૭૧—૭૨ના વર્ષે પ્રી-યુનિવર્સિટી કક્ષાએ જગતના ધર્મો જે શિક્ષકો શીખવતા હતા તે શીખવનાર શિક્ષકો એ વિષય શીખવવા માટે લાયકાત ધરાવતા હતા કે કેમ ?

ઉત્તર ૫ : (ક) (૧) અને (૨) : ઑર્ડિ. ૯૬માં જે તે વિષયના શિક્ષકોને અપાતો કુલ કાર્યભાર દર્શાવવાનો હોય છે, તે જોતાં શિક્ષકોની વર્ગવાર કાર્યભારની માહિતી ઑર્ડિ. ૯૬માંથી ઉપલબ્ધ થઈ શકે તેમ નથી. સદરહુ શિક્ષકો અંગેની તે સિવાયની ઉપલબ્ધ માહિતી નીચે પ્રમાણે છે :

(૧) સમાજશાસ્ત્ર

ક્રમાંક	શિક્ષકનું નામ	કાર્યભાર	
		વ્યા.	ટયુ.
(૧)	પ્રા. સનત જોષી	૧૨	—
(૨)	શ્રી. એન. પી. શુકલ	૧૫	૬
(૩)	શ્રી. એન. એસ. દેસાઈ	૧૫	૬
	કુલ ...	૪૨	૧૨

(૨) સંસ્કૃત

ક્રમાંક	શિક્ષકનું નામ	કાર્યભાર વ્યા.	ટ્યુ.
(૧)	પ્રા. જે. જે. પંડ્યા (ખંડ સમયના પ્રાધ્યાપક)	૯	—
(૨)	પ્રા. વાસુદેવ પાઠક	૧૫	૪
(૩)	શ્રી. મલુકચંદ શાહ	૧૫	૪
(૪)	શ્રીમતી ચંદ્રિકાબહેન પાઠક (ખંડ સમયનાં વ્યાખ્યાતા)	૯	—
	કુલ ...	૪૮	૮

(૩) માનસશાસ્ત્ર

ક્રમાંક	શિક્ષકનું નામ	કાર્યભાર વ્યા.	ટ્યુ.
(૧)	પ્રા. મધુરીબહેન પરીખ	૮	૩
(૨)	શ્રી. કલ્પનાબહેન ભટ્ટ (ખંડ સમયનાં વ્યાખ્યાતા)	૯	—
(૩)	ડૉ. અરવિંદ દેસાઈ (મુલાકાતી પ્રાધ્યાપક)	૯	—
	કુલ ...	૨૬	૩

(૪) તત્ત્વજ્ઞાન

ક્રમાંક	શિક્ષકનું નામ	કાર્યભાર વ્યા.	ટ્યુ.
(૧)	પ્રા. મધુરીબહેન પરીખ	૭	—
(૨)	પ્રા. પરિમલ દલાલ	૧૫	૩
(૩)	શ્રી. દીપિકાબહેન કોન્ટ્રાક્ટર (ખંડ સમયનાં વ્યાખ્યાતા)	૯	—
(૪)	શ્રી. કે. એમ. જોષી (ટ્યૂટર)	૯	૧૨
	કુલ ...	૪૦	૧૫

(૫) ફારસી

શિક્ષકનું નામ	કાર્યભાર વ્યા.	ટ્યુ
શ્રી ઉરેઝી	૧૫	૬

(૬) જગતના ધર્મો

' જગતના ધર્મો ' વિષયનો કાર્યભાર ૧૯૭૦—૭૧ની ઑર્ડિ. ૯૬ અન્વયેની માહિતીમાં દર્શાવવામાં આવેલો નથી, પરંતુ ઉપલબ્ધ થયેલી માહિતી પ્રમાણે સમાજશાસ્ત્રના પ્રાધ્યાપક શ્રી. એસ. ટી. જોષી અને સમાજશાસ્ત્રના વ્યાખ્યાતા શ્રી. એન. પી. શુક્લ વચ્ચે જગતના ધર્મોના ૬ તાસ ફાળવવામાં આવ્યા હતા.

(ખ) (૧) સને ૧૯૭૧-૭૨ દરમિયાન સમાજશાસ્ત્ર વિષયમાં નીચે પ્રમાણે સંખ્યા હતી :

એફ.વાય.બી.એ.	૭૭
એસ.વાય.બી.એ.	૯૧
ટી.વાય.બી.એ.	૮૪

(૨) આ કૉલેજમાં મુખ્ય અને ગૌણ કક્ષાએ સમાજશાસ્ત્ર વિષયમાં સને ૧૯૭૧—૭૨ના વર્ષમાં નીચે પ્રમાણે વિદ્યાર્થિનીઓ નીચેની પરીક્ષાઓ આપવા માટે નોંધાઈ હતી :

પ્રથમ વર્ષ — ૧૨૩, દ્વિતીય વર્ષ — ૧૫૫, તૃતીય વર્ષ — ૮૪.

(ગ) (૧) સમાજશાસ્ત્ર વિષયમાં પ્રત્યેક શિક્ષકના વર્ગવાર કાર્યભાર અંગેની માહિતી આ કાર્યાલય પાસે ઉપલબ્ધ નથી. તે માટે કૉલેજને લખવામાં આવેલું છે. જ્યારે તે વર્ષે સમાજશાસ્ત્રના ત્રણ શિક્ષકો પૈકી પ્રો. સનત ટી. જોષી અનુસ્નાતક શિક્ષણનું કાર્ય કરતા હતા. પ્રશ્નમાં માગેલી અન્ય માહિતી માટે પ્રશ્ન ૫ (ક) (૧)નો ઉત્તર જોવા વિનંતી છે.

(૨) ઉપલબ્ધ થયેલી માહિતી અનુસાર સને ૧૯૭૧-૭૨માં પ્રી-યુનિવર્સિટી કક્ષાએ જગતના ધર્મો શીખવવાનું કામ સમાજશાસ્ત્રના પ્રાધ્યાપક શ્રી. એસ. ટી. જોષી તથા સમાજશાસ્ત્રના વ્યાખ્યાતા શ્રી. એન. સી. શુકલને સોંપવામાં આવ્યું હતું, તથા જગતના ધર્મોના કુલ ૬ તાસ આ બન્ને શિક્ષકો વચ્ચે ફાળવવામાં આવ્યા હતા.

(૩) ના, જી.

(૪) ના, જી.

(ઘ) (૧) સને ૧૯૭૧--૭૨ના વર્ષમાં તત્ત્વજ્ઞાનના વિષયમાં તેના શિક્ષકો વચ્ચે વર્ગવાર કાર્યભારની વહેંચણી અંગેની માહિતી આ કાર્યાલય પાસે ઉપલબ્ધ

નથી. તે માટે કૉલેજને લખવામાં આવ્યું છે; તે સિવાયની અન્ય માહિતી નીચે પ્રમાણે છે :

ક્રમાંક	શિક્ષકનું નામ	હોદ્દો	કાર્યભાર	
			વ્યા.	ટ્યુ.
	તત્ત્વજ્ઞાન			
(૧)	શ્રી. પરિમલ દલાલ	પ્રાધ્યાપક	૧૫	૩
(૨)	શ્રીમતી દીપિકા કૉન્ટ્રાક્ટર	ખંડ સમયનાં વ્યાખ્યાતા	૯	—
(૩)	શ્રી. કે. એમ. જોષી	ટ્યૂટર	૯	૧૨
(૪)	શ્રીમતી મધુરીબહેન પરીખ	પ્રાધ્યાપક	૭*	—

[* ઉપલબ્ધ માહિતીમાંથી પ્રી-યુનિવર્સિટીમાં લૉજિકના કેટલા તાસ લે છે તે જાણી શકાયું નથી.]

તર્કશાસ્ત્ર

કૉલેજ તરફથી જે માહિતી ઉપલબ્ધ થઈ છે તેમાં તર્કશાસ્ત્રનું શિક્ષણકાર્ય શ્રીમતી મધુરીબહેન પરીખ કરે છે તેમ જણાવ્યું છે, જ્યારે તેમને સોંપાયેલ કાર્યભાર અંગેની માહિતી જણાવી નથી.

(૨) : હા, જી.

(૩) : હા, જી.

(ચ) (૧) સને ૧૯૭૧–૭૨ ના વર્ષની સદરહુ કૉલેજની ઑડિ. ૯૬ અન્વયેની માહિતીમાં સંસ્કૃત વિષયમાં પ્રા. કે. કા. શાસ્ત્રીનું નામ કે કુ. દક્ષાબહેનનું નામ દર્શાવવામાં આવ્યું નથી, તે સિવાયના ચારે અધ્યાપકોએ તે વર્ષે સંસ્કૃત વિભાગમાં પ્રશ્નમાં જણાવ્યા મુજબની કક્ષાઓ સેવાઓ આપી છે.

(૨) ઉપર જણાવેલા ચાર શિક્ષકો ઉપરી શ્રી. જે. જે. પંડ્યા અનુસ્નાતક શિક્ષણનું કાર્ય કરતા હતા.

(૩) સંસ્કૃતના વિષયમાં વર્ગવાર કાર્યભાર અંગેની માહિતી આ કાર્યાલય પાસે ઉપલબ્ધ નથી. તે માટે તે કૉલેજને લખવામાં આવ્યું છે. તે સિવાયની માહિતી માટે ઉપર પ્રશ્ન ૫ (ક) (૧)નો ઉત્તર જોવા વિનંતી છે.

(૪) હા, જી.

(૫) ના, જી.

(છ) (૧) ૧૯૭૧–૭૨માં પ્રી-યુનિ. વિનયન અને એફ.વાય.બી.એ. કક્ષાએ સંસ્કૃતના વિકલ્પે ફારસી વિષય શીખવાતો હતો કે કેમ તે અંગે કૉલેજને પૂછવામાં આવ્યું છે, જ્યારે ફારસીનો કુલ કાર્યભાર ૧૮નો હતો તેમ કૉલેજે જણાવ્યું છે.

(૨) સને ૧૯૭૧–૭૨માં પર્શિયન વિષય એફ.વાય.બી.એ. અને એસ.વાય.બીએ.માં ગૌણ કક્ષાએ શીખવાતો હતો. પ્રત્યેક વર્ગમાં તે કાર્યભારની વહેંચણી અંગેની માહિતી ઉપલબ્ધ નથી. તે માટે કૉલેજને લખવામાં આવ્યું છે.

(૩) હા, જી.

(૪) સને ૧૯૭૧--૭૨માં પર્શિયન વિષય માટે, ઑર્ડિ. ૯૬માં એક જ પૂરા સમયના વ્યાખ્યાતા શ્રી ઉરેઝી દર્શાવ્યા છે, જે ૧૫ વ્યાખ્યાન તથા ૬ ટ્યુટોરિયલ લેતા હતા તેમ જણાવ્યું છે.

(૫) પર્શિયન વિષયમાં વર્ગવાર કાર્યભારની માહિતી ઉપલબ્ધ નથી. તે માટે કૉલેજને લખવામાં આવ્યું છે.

તે સિવાયની માહિતી માટે ઉપર પ્રશ્ન ૫ (છ) (૪)નો ઉત્તર જોવા વિનંતી છે.

(જ) (૧) સદરહુ વિષયમાં નીચે પ્રમાણે વિદ્યાર્થિનીઓ હતી :

એફ.વાય.બી.એ.	૯
એસ.વાય.બી.એ.	૧૨
ટી.વાય.બી.એ.	૧૪

તથા યુનિવર્સિટીની નીચેની પરીક્ષામાં મુખ્ય અને ગૌણ કક્ષાએ નીચે પ્રમાણે વિદ્યાર્થિનીઓ નોંધાઈ હતી :

એફ.વાય.બી.એ.	૧૦૫
એસ.વાય.બી.એ.	૧૨૧
ટી.વાય.બી.એ.	૧૫

(૨) વર્ગવાર કાર્યભારની માહિતી ઉપલબ્ધ નથી; તે અંગે કૉલેજને લખવામાં આવેલું છે.

(૩) ઑર્ડિ. ૯૬ અન્વયે કૉલેજે મોકલેલ માહિતીમાં મનોવિજ્ઞાનનો કુલ કાર્યભાર નીચેના શિક્ષકો વચ્ચે ફાળવવામાં આવ્યો હતો :

ક્રમાંક	શિક્ષકનું નામ	હોદ્દો	કાર્યભાર વ્યા.	કાર્યભાર ટ્યુ.
(૧)	પ્રા. મધુરીબહેન પરીખ	પ્રાધ્યાપક	૮	૩
(૨)	શ્રીમતી કલ્પના ભટ્ટ	ખંડ સમયનાં વ્યાખ્યાતા	૯	—
(૩)	ડૉ. અરવિંદ દેસાઈ	મુલાકાતી પ્રાધ્યાપક	૯	—
(૪)	ડૉ. લીલાબહેન શાહ	ખંડ સમયનાં પ્રાધ્યાપક	૭	—

(૪) હા, જી. પ્રશ્નમાં જણાવેલ શિક્ષકો ઉપરાંત ડૉ. લીલાબહેન શાહને મનોવિજ્ઞાન વિષયમાં સાત વ્યાખ્યાનનું કાર્ય ઑર્ડિ. ૯૬ની માહિતીમાં દર્શાવવામાં આવ્યું છે.

(૫) હા, જી.

(૬) ઉપરના પ્રશ્ન ૫ (જ) (૪)નો ઉત્તર જોવા વિનંતી છે.

(ઝ) ઉપરના પ્રશ્ન ૫ (ગ) (૩)નો ઉત્તર જોવા વિનંતી છે.

પ્રશ્ન ૬ : (ક) (૧) અમદાવાદ સાયન્સ કૉલેજે જે તે વિષયમાં માગેલા એફિલિયેશન માટે યુનિવર્સિટીએ મૂકેલી કઈ શરતોનું હજી સુધી પરિપાલન કર્યું નથી ?

(૨) યુનિવર્સિટીએ તે કૉલેજને એફિલિયેશન આપવાની ભલામણ કરી છે કે કેમ ?

(ખ) (૧) અમદાવાદ સાયન્સ કૉલેજ. એફિલિયેશનની શરતોને પરિપૂર્ણ કરવાના જવાબમાં જણાવે છે કે બોટેનિકલ ગાર્ડન માટે બાગ તૈયાર થઈ રહ્યો છે, તો તે હકીકત સાચી છે ?

(૨) એફિલિયેશનની ભલામણ કરતાં પહેલાં આ "બાગ તૈયાર થઈ રહ્યો છે" તેની જાતતપાસ યુનિવર્સિટીએ કરી હતી ખરી ?

(૩) આ બાગની જગ્યા ક્યાં આવેલી છે ?

ઉત્તર ૬ : (ક) (૧) નીચેની શરતોનું પાલન થયું નથી :

(૧) બોટેનિકલ ગાર્ડનની વ્યવસ્થા કરવાની; તથા

(૨) પ્રૉવિડંટ ફંડ અંગેના સંચાલક મંડળના ફાળા અને ટ્રસ્ટની રચના સહિતનાં યુનિવર્સિટીનાં ધારાધોરણોનો અમલ.

(૨) ના, જી.

(ખ) (૧) હા, જી.

(૨) સદરહુ કૉલેજના જોડાણ માટે હજુ સુધી ભલામણ કરવામાં આવેલ નથી.

(૩) સદરહુ બાગની જમીન વાસણામાં રાખી હોવાનું કૉલેજે જણાવ્યું છે.

પ્રશ્ન ૭ : કૉલેજોમાં કેટલીક જરૂરી સાધનસગવડો હોવા અંગે નીચે પ્રમાણેની માહિતી આપશો :

(ક) પ્રત્યેક કૉલેજ માટે કૉલેજનું મકાન, પુસ્તકાલય, વાચનાલય, હૉસ્ટેલ, કેન્ટીન, મુતરડીઓ, વિદ્યાર્થી—વિદ્યાર્થિનીઓના ખંડ, રમતનું મેદાન, વગેરે હોવા વિષે કૉલેજની એફિલિયેશનની શરતોની જોગવાઈઓ વિષેનાં યુનિવર્સિટીનાં ધારાધોરણોની વિગતવાર માહિતી આપો.

(ખ) પ્રશ્ન (ક)માં દર્શાવેલી સગવડો કોઈ એક ટ્રસ્ટ સંચાલિત બે કે તેથી વધુ કૉલેજો માટે સહિયારી હોય તે ચાલી શકે ખરી ?

(ગ) (૧) નવગુજરાત એજ્યુકેશન ટ્રસ્ટ, અમદાવાદ કેળવણી ટ્રસ્ટ, ગુજરાત કેળવણી ટ્રસ્ટ, અને વિવેકાનંદ કેળવણી ટ્રસ્ટ, અમદાવાદ એ પ્રત્યેક ટ્રસ્ટ સંચાલિત કૉલેજો કેટલી છે ?

(૨) તેમાં સવારની, બપોરની અને સાંજની કૉલેજો કેટલી ?

(૩) આ પ્રત્યેક કૉલેજોને ઉપર્યુકત પ્રશ્ન (ક)ની માહિતી પ્રમાણે વિદ્યાર્થી સંખ્યાને પર્યાપ્ત બને તે રીતે પૂરતી સગવડો છે ખરી ?

(૪) પછી સહિયારી સગવડોથી અને વિદ્યાર્થી-સંખ્યાને ધ્યાનમાં લીધા સિવાય એ ટ્રસ્ટો કૉલેજો ચલાવે છે ?

(ઘ) પ્રશ્ન (ગ) માં દર્શાવેલા દરેક ટ્રસ્ટની પ્રત્યેક કૉલેજોમાં હાલ વિદ્યાર્થી-વિદ્યાર્થિનીની સંખ્યા કેટલી છે ?

(ચ) (૧) અમદાવાદ કેળવણી ટ્રસ્ટની અમદાવાદની કૉલેજો માટેના મકાનના ઉપરના બે મજલા અમદાવાદ મ્યુનિસિપલ કૉર્પોરેશને મંજૂર કરેલા નથી તે હકીકત સાચી છે?

(૨) યુનિવર્સિટી આ અંગેની માહિતી મ્યુનિસિપાલિટીમાંથી મેળવીને રજૂ કરે તેવી વિનંતી.

(છ) ઉપર્યુકત (ગ) માં દર્શાવેલ પ્રત્યેક ટ્રસ્ટની કૉલેજોનાં પી.એફ. ટ્રસ્ટ રજિસ્ટર્ડ થયાં છે ખરાં ?

ઉત્તર ૭ : (ક) સદરહુ બાબતો અંગેનાં ધારાધોરણ માટે યુનિવર્સિટી ધારાની કલમ ૩૩ (૧) (એ) અને (ઈ) તથા તે અન્વયે જે તે કૉલેજોના જોડાણ અન્વયે સ્થાનિક તપાસસમિતિઓને અપાતી સૂચનાઓમાંના મુદ્દા ૨, ૩, ૫, ૬, ૭, ૮, ૯ તથા ૧૦ જોવા વિનંતી. (સદરહુ સૂચનાઓની નકલ **પરિશિષ્ટ "૨૩"** તરીકે સામેલ છે.)

(ખ) મકાન, પુસ્તકાલય, વાંચનાલય, કેન્ટીન, ઈત્યાદિ બાબતોમાં સંતોષકારક સગવડો હોય તો એક મંડળ હેઠળ ચાલતી કૉલેજો તેનો સહિયારી રીતે ઉપયોગ કરે તો તે ચાલી શકે.

(ગ) (૧) અને (૨) : સદરહુ માહિતી નીચે પ્રમાણે છે :

		સવારની	બપોરની	સાંજની
૧. નવગુજરાત એજ્યુકેશન ટ્રસ્ટ	૫	૩	૨	—
૨. અમદાવાદ કેળવણી ટ્રસ્ટ	૪	૨	૨	—
૩ ગુજરાત કેળવણી ટ્રસ્ટ	૩	૨	૧	—

(**નોંધ.**— મોતીલાલ નહેરુ કૉમર્સ ઍન્ડ લૉ કૉલેજમાં કૉમર્સના વર્ગો બપોરના તથા કાયદાની વિદ્યાશાખાના વર્ગો સવારના લેવાય છે.)

૪. વિવેકાનંદ એજ્યુકેશન ફાઉન્ડેશન	૫	૨	૨	૧

[**નોંધ.**—(૧) વિવેકાનંદ કૉમર્સ ઍન્ડ લૉ કૉલેજમાં વાણિજ્ય વિદ્યાશાખાના વર્ગો બપોરના તથા કાયદાની વિદ્યાશાખાના વર્ગો સાંજે લેવાય છે.

(૨) વિવેકાનંદ એજ્યુકેશન ઍન્ડ લૉ કૉલેજમાં શિક્ષણશાસ્ત્રના વર્ગો બપોરના તથા કાયદાની વિદ્યાશાખાના વર્ગો સાંજના લેવાય છે.]

(૩) જોડાણની શરતોનું સંતોષકારક પરિપાલન થયેથી જોડાણ આપવામાં આવેલું છે.

(૪) ઉપર પ્રશ્ન ૭ (ગ) (૩)નો ઉત્તર જોવા વિનંતી છે.

(ધ) સદરહુ માહિતી નીચે પ્રમાણે છે :

ક્રમાંક	કૉલેજનું નામ	વિદ્યાર્થી-સંખ્યા	વિદ્યાર્થિની-સંખ્યા	કુલ
(૧)	નવગુજરાત આર્ટ્સ કૉલેજ	૮૧૫	૮૩૫	૧૬૫૦
(૨)	નવગુજરાત કૉમર્સ કૉલેજ	૧૪૪૫	૨૦૫	૧૬૫૦
(૩)	નવગુજરાત વાણિજ્ય મહાવિદ્યાલય	૧૪૨૧	૨૨૯	૧૬૫૦
(૪)	નવગુજરાત લૉ કૉલેજ	૪૨૦	૩૫	૪૫૫
(૫)	અમદાવાદ આર્ટ્સ કૉલેજ			
(૬)	અમદાવાદ સાયન્સ કૉલેજ	૧૧૯૩	૧૬૯	૧૩૬૨
(૭)	અમદાવાદ કૉમર્સ કૉલેજ	૧૫૫૨	૯૮	૧૬૫૦
(૮)	સેકન્ડરી ટીચર્સ ટ્રેનિંગ કૉલેજ, અમદાવાદ	૧૧૬ ૧૩	૮૨ ૧૯૮ ૯ ૨૨	૨૨૦
(૯)	સેકન્ડરી ટીચર્સ ટ્રેનિંગ કૉલેજ, ખેડા	૮૨	૩૩	૧૧૫
(૧૦)	સરદાર વલ્લભભાઈ આર્ટ્સ કૉલેજ	૮૨૭	૩૫૩	૧૧૮૦
(૧૧)	સરદાર વલ્લભભાઈ કૉમર્સ કૉલેજ	૧૫૦૪	૧૨૧	૧૬૨૫
(૧૨)	મોતીલાલ નહેરુ લૉ ઍન્ડ કૉમર્સ કૉલેજ	કૉમર્સ ૨૩૨ લૉ ૫૨૯	૩૭ ૬૫	૨૬૯ ૫૯૪
(૧૩)	વિવેકાનંદ આર્ટ્સ કૉલેજ			
(૧૪)	વિવેકાનંદ કૉમર્સ કૉલેજ	૧૦૩૭	૮૮	૧૧૨૫
(૧૫)	વિવેકાનંદ કૉમર્સ ઍન્ડ લૉ કૉલેજ	૪૫૭ કૉમર્સ લૉ ૨૪૫	૪૪ ૩૫	૫૦૧ ૨૮૦
(૧૬)	વિવેકાનંદ એજ્યુકેશન કૉલેજ	૫૦	૬૫	૧૧૫
(૧૭)	વિવેકાનંદ કૉલેજ ઑફ એજ્યુકેશન ઍન્ડ લૉ, મહેસાણા	બી.એડ. ૯૨ લૉ ૧૨૬	૧૮ ૬	૧૧૦ ૧૩૨

(ચ) (૧) સદરહુ માહિતી માટે અમદાવાદ કેળવણી ટ્રસ્ટના મૅનેજિંગ ટ્રસ્ટીને પૂછવામાં આવ્યું છે. માહિતી ઉપલબ્ધ થઈ નથી.

(૨) ઉપરનો પ્રશ્ન ૭ (ચ) (૧) જોતાં આ પ્રશ્ન ઊભો થતો નથી.

(છ) ના, જી.

[૧૫] **શ્રી. ખોડાભાઈ એમ. પટેલે** નીચેના પ્રશ્નો પૂછવાની નોટિસ આપી હતી :

(**નોંધ.**—પ્રત્યેક પ્રશ્ન હેઠળ તેનો ઉત્તર આપવામાં આવ્યો છે.)

પ્રશ્ન ૧ : (ક) યુનિવર્સિટીનાં હાલનાં ધારાધોરણો પ્રમાણે કઈ કઈ કૉલેજોએ **પી.એફ. ટ્રસ્ટની રચના** કરી છે ?

(ખ) તેવી કૉલેજોના પી.એફ. ટ્રસ્ટમાં નિયુક્ત થયેલ વ્યકિતઓનાં નામ અને હોદ્દો જણાવશો.

ઉત્તર ૧ : (ક) અને (ખ) સદરહુ માહિતી **પરિશિષ્ટ "૨૪"**માં આપવામાં આવી છે.

પ્રશ્ન ૨ : (ક) (૧) સંલગ્ન કૉલેજોના શિક્ષકોને મળતા ઘરભાડા ભથ્થામાં સુધારો કરવા માટે છેલ્લાં પાંચ વર્ષમાં કઈ કઈ સેનેટ સભામાંની કામકાજની યાદીમાં પ્રસ્તાવો સામેલ કરાયા હતા ?

(૨) તેમાંથી કૉરમના અભાવે કે અન્યથા તે ઠરાવો રજૂ ન થઈ શકયા હોય તેવું કઈ સેનેટ સભાઓમાં બન્યું છે ?

(૩) કઈ સેનેટ સભાઓમાં તે અંગેનો ઠરાવ પસાર થયો છે ?

(ખ) (૧) છેલ્લાં પાંચ વર્ષમાં કઈ કઈ સિન્ડિકેટની સભાએ કૉલેજના શિક્ષકોના ઘરભાડા ભથ્થામાં ફેરફાર કરવા અંગે વિચારણા કરી અને તે દરેક સભામાં શું ઠરાવવામાં આવ્યું ?

(૨) આજ સુધીમાં એકથી વધુ વાર સિન્ડિકેટે બીજી યુનિવર્સિટીઓમાંથી માહિતી મંગાવીને વિચારવાનું રાખવું એમ ઠરાવેલ હોવાનું મને યાદ છે તે હકીકત સાચી છે?

ઉત્તર ૨ : (ક) (૧) છેલ્લાં પાંચ વર્ષ દરમ્યાન નીચે દર્શાવેલ તારીખોએ મળેલ સેનેટની સભાની કામકાજની યાદીમાં કૉલેજોના શિક્ષકોના ઘરભાડા ભથ્થામાં સુધારો કરવા માટેના પ્રસ્તાવો સામેલ કરવામાં આવેલ હતા :

(૧) તા. ૨૪/૨૫/૨૬--૩—૧૯૭૨

(૨) તા. ૧૯/૨૦/૨૧/૨૭/૨૮--૩--૧૯૭૧

(૩) તા. ૧૯/૨૦/૨૧/૨૭/૨૮--૩--૧૯૭૧.

(૨) ઉપર જણાવેલી સેનેટની ત્રણે સભાના છેલ્લા દિવસે કૉરમના અભાવે સભાનું કામકાજ બંધ થતાં સદરહુ પ્રસ્તાવોની વિચારણા હાથ ધરી શકાઈ નહોતી.

(૩) સેનેટે આ અંગે કોઈ ઠરાવ પસાર કર્યો નથી.

(ખ) (૧) છેલ્લાં પાંચ વર્ષ દરમ્યાન નીચે દર્શાવેલ તારીખોએ મળેલ સિન્ડિકેટની સભામાં કૉલેજોના શિક્ષકોના ઘરભાડા ભથ્થામાં સુધારો કરવા અંગેની બાબત વિચારણા માટે આવી હતી અને તે અંગે નીચે જણાવ્યા પ્રમાણે ઠરાવવામાં આવ્યું છે :

તા. ૬/૭--૧૨--૧૯૬૯

"આથી ઠરાવવામાં આવે છે કે સંલગ્ન કૉલેજોમાં શિક્ષકોને ઘરભાડા ભથ્થાં આપવા અંગે બીજી જોડાણ આપતી યુનિવર્સિટીઓમાં શા નિયમો પ્રવર્તે છે તે અંગે માહિતી મંગાવીને સદરહુ બાબત આ સભાગૃહ સમક્ષ ફરીથી રજૂ કરવાનું રાખવું."

તા. ૧૧/૧૨--૪--૧૯૭૦

"આથી ઠરાવવામાં આવે છે કે આ યુનિવર્સિટી સાથે જોડાયેલી કૉલેજો અને માન્ય સંસ્થાઓમાં કામ કરતા શિક્ષકોના ઘરભાડા ભથ્થાના હાલના નિયમોમાં કશો ફેરફાર કરવો નહિ."

(૨) હા, જી.

[૧૬] **પ્રા. એ. ટી. દેસાઈએ** નીચેનો પ્રશ્ન પૂછવાની નોટિસ આપી હતી :

(નોંધ—પ્રશ્ન હેઠળ તેનો ઉત્તર આપવામાં આવ્યો છે.)

પ્રશ્ન ૧ : (ક) સેકન્ડરી ટીચર્સ ટ્રેનિંગ કૉલેજમાં ગત વર્ષે તેમ જ કેટલીક અન્ય હાઈસ્કૂલમાં કે બીજે નોકરી કરતી વ્યકિતઓનાં, શિક્ષકગણમાં નામ બતાવવામાં આવ્યાં છે તેવી ફરિયાદ યુનિવર્સિટીને મળી છે ખરી ?

(ખ) આ બાબતમાં શું ફરિયાદ હતી ?

(ગ) અને તેના અંગે કોઈ તપાસ કરવામાં આવી હતી ?

(ઘ) અને તેનું શું પરિણામ આવ્યું હતું ?

ઉત્તર ૧ : (ક) હા, જી.

(ખ) સદરહુ કૉલેજમાં નોકરી કરતા ચારેક શિક્ષકો માધ્યમિક શાળામાં પણ નોકરી કરતા હોવાની ફરિયાદ હતી.

(ગ) હા, જી.

(ઘ) ફરિયાદમાં વજૂદ જણાયું ન હતું.

[૧૭] **આચાર્ય બી. એમ. પીરજાદાએ** નીચેના પ્રશ્નો પૂછવાની નોટિસ આપી હતી :

(નોંધ.— પ્રત્યેક પ્રશ્ન હેઠળ તેનો ઉત્તર આપવામાં આવ્યો છે.)

પ્રશ્ન ૧ : કૉલેજો જે પુસ્તકોની ખરીદી કરતી હોય તેના વેચાણમાં ધંધાકીય હિત ધરાવતી વ્યકિતઓ, અમદાવાદ આર્ટ્સ, કૉમર્સ અને સાયન્સ ગ્રુપમાં તેમ જ એસ. વી. કૉમર્સ, આર્ટ્સ ગ્રુપની કૉલેજોમાં તેમ જ નવગુજરાત ગ્રુપની કૉલેજોમાં ટ્રસ્ટીઓ તરીકે છે, તે વાત સાચી છે ?

ઉત્તર ૧ : સદરહુ માહિતી આ કાર્યાલય પાસે ઉપલબ્ધ નથી. તે માટે કૉલેજોને લખવામાં આવ્યું છે.

આચાર્ય બી. એમ. પીરજાદાએ નીચેનો પૂરક પ્રશ્ન પૂછયો :

કૉલેજોને લખવામાં આવ્યું છે, માહિતી આવી નથી ?

કુલસચિવશ્રીએ જણાવ્યું કે પ્રશ્નોના જવાબો મોકલાવ્યા પછી કાર્યાલય પાસે કેટલીક માહિતી આવી છે.

પ્રશ્ન ૨ : અમદાવાદ આર્ટ્સ, સાયન્સ અને કૉમર્સ કૉલેજોમાં સ્ટુડન્ટ્સ એઇડ ફંડની લાઇબ્રેરી તેમ જ કૉલેજની લાઈબ્રેરી માટે તેમ જ યુ.જી.સી.ના પૈસાથી જે ગુજરાતી પુસ્તકો ખરીદાય છે તેમાં આવા ટ્રસ્ટીઓ જે પ્રકાશન સંસ્થાઓમાં હિત ધરાવતા હોય તે જ પ્રકાશન સંસ્થાનાં જ મોટા ભાગનાં પુસ્તકો હોય છે તે વાત સાચી છે ?

ઉત્તર ૨ : સદરહુ માહિતી આ કાર્યાલય પાસે ઉપલબ્ધ નથી. તે માટે કૉલેજોને લખવામાં આવેલું છે.

પ્રશ્ન ૩ : " ભારત પ્રકાશન " નામની પ્રકાશન સંસ્થા જોડે સંકળાયેલા શ્રી. રસિકલાલ ગો. શાહ અને તેમના ભાઈઓ કઈ કઈ કૉલેજનું સંચાલન કરતાં ટ્રસ્ટીમંડળોમાં છે, તેની વિગત આપશો ?

ઉત્તર ૩ : યુનિવર્સિટી કાર્યાલય પાસે જે માહિતી છે તેમાં નીચેની કૉલેજોનું સંચાલન કરનાર ટ્રસ્ટીઓમાં શ્રી. રસિકલાલ ગો. શાહનું નામ છે :

ક્રમાંક	કૉલેજનું નામ
(૧)	અમદાવાદ આર્ટ્સ કૉલેજ, અમદાવાદ
(૨)	અમદાવાદ કૉમર્સ કૉલેજ, અમદાવાદ
(૩)	અમદાવાદ સાયન્સ કૉલેજ, અમદાવાદ
(૪)	સરદાર વલ્લભભાઈ આર્ટ્સ કૉલેજ, અમદાવાદ
(૫)	સરદાર વલ્લભભાઈ કૉમર્સ કૉલેજ, અમદાવાદ
(૬)	મોતીલાલ નહેરુ લૉ ઍન્ડ કૉમર્સ કૉલેજ, અમદાવાદ
(૭)	નવગુજરાત આર્ટ્સ કૉલેજ, અમદાવાદ
(૮)	નવગુજરાત કૉમર્સ કૉલેજ, અમદાવાદ
(૯)	નવગુજરાત વાણિજ્ય મહાવિદ્યાલય, અમદાવાદ
(૧૦)	નવગુજરાત લૉ કૉલેજ, અમદાવાદ
(૧૧)	સેકન્ડરી ટીચર્સ ટ્રેનિંગ કૉલેજ, અમદાવાદ
(૧૨)	સેકન્ડરી ટીચર્સ ટ્રેનિંગ કૉલેજ, વીસનગર
(૧૩)	સેકન્ડરી ટીચર્સ ટ્રેનિંગ કૉલેજ, ખેડા
(૧૪)	આર્ટ્સ ઍન્ડ કૉમર્સ કૉલેજ, ખેડા.

શ્રી. રસિકલાલ ગો. શાહ કઈ પ્રકાશન સંસ્થા સાથે જોડાયેલા છે તે અંગેની માહિતી આ કાર્યાલય પાસે ઉપલબ્ધ નથી; જ્યારે નીચેની કૉલેજોમાં તેમનાં નામ સામે જણાવેલ સદ્‌ગૃહસ્થો તે કૉલેજનું સંચાલન કરનાર ટ્રસ્ટીમંડળમાં છે :

ક્રમાંક	કૉલેજનું નામ	સદ્‌ગૃહસ્થનું નામ
(૧)	અમદાવાદ આર્ટ્સ કૉલેજ, અમદાવાદ	શ્રી. કનુભાઈ ગોરધનદાસ શાહ
(૨)	અમદાવાદ કૉમર્સ કૉલેજ, અમદાવાદ	શ્રી. કનુભાઈ ગોરધનદાસ શાહ
(૩)	અમદાવાદ સાયન્સ કૉલેજ, અમદાવાદ	શ્રી. કનુભાઈ ગોરધનદાસ શાહ
(૪)	સરદાર વલ્લભભાઈ આર્ટ્સ કૉલેજ, અમદાવાદ	(૧) ચંદુલાલ ગોરધનદાસ શાહ (૨) મનુભાઈ ગોરધનદાસ શાહ (૩) મફતલાલ ગોરધનદાસ શાહ
(૫)	સરદાર વલ્લભભાઈ કૉમર્સ કૉલેજ, અમદાવાદ	(૧) ચંદુલાલ ગોરધનદાસ શાહ (૨) મનુભાઈ ગોરધનદાસ શાહ (૩) મફતલાલ ગોરધનદાસ શાહ

ક્રમાંક	કૉલેજનું નામ	સદ્‌ગૃહસ્થનું નામ
(૬)	મોતીલાલ નહેરુ લૉ ઍન્ડ કૉમર્સ કૉલેજ, અમદાવાદ	(૧) ચંદુલાલ ગોરધનદાસ શાહ (૨) મનુભાઈ ગોરધનદાસ શાહ (૩) મફતલાલ ગોરધનદાસ શાહ
(૭)	સેકન્ડરી ટીચર્સ ટ્રેનિંગ કૉલેજ, વીસનગર	પ્રવીણચંદ્ર ગો. શાહ
(૮)	સેકન્ડરી ટીચર્સ ટ્રેનિંગ કૉલેજ, ખેડા.	કનુભાઈ ગોરધનદાસ શાહ

પ્રશ્ન ૪ : (ક) એ વાત સાચી છે કે શ્રી. રસિકલાલ ગો. શાહ અને તેમના ભાઈઓ કેટલીક કૉલેજોનું સંચાલન કરતાં પબ્લિક ટ્રસ્ટો(દા.ત. એસ. વી. ગ્રુપની કૉલેજોનું ટ્રસ્ટ)માં બહુમતી ધરાવે છે?

(ખ) જે ટ્રસ્ટ કૉલેજોનું સંચાલન કરતું હોય તેના ટ્રસ્ટીઓ, કૉલેજો ખરીદે તેને માલ (પુસ્તકો સહિત) વેચવામાં ધંધાકીય હિત ધરાવતા હોય, તેવી પરિસ્થિતિ કેળવણીના સંચાલનના આદર્શ જોડે બંધબેસતી નથી, એમ યુનિવર્સિટી માને છે?

ઉત્તર ૪ : (ક) તે અંગે આ કાર્યાલય પાસે માહિતી નથી.

(ખ) આ પ્રશ્ન અભિપ્રાયનો હોઈ, તેનો જવાબ અત્રે આપવાનું શક્ય નથી.

આચાર્ય બી. એમ. પીરજાદાએ નીચેનો પૂરક પ્રશ્ન પૂછ્યો :

ટ્રસ્ટી મંડળમાં કોણ છે, તેમનાં નામ આપવાં પડે તે વાત સાચી છે ?

કુલપતિશ્રીનો ઉત્તર : હા.

આચાર્ય બી. એમ. પીરજાદાએ નીચેનો બીજો પૂરક પ્રશ્ન પૂછ્યો :

તેઓ એક જ કુટુંબના સભ્યો છે ?

કુલપતિશ્રીનો ઉત્તર : તેનું તારણ કાઢવું પડે.

પ્રશ્ન ૫ : (ક) જુદી જુદી કૉલેજોનાં ટ્રસ્ટીમંડળોમાં એવી કેટલી વ્યકિતઓ છે, જે ત્રણ કે વધુ કૉલેજો ચલાવતા એક કે વધુ ટ્રસ્ટીમંડળોમાં હોય ?

(ખ) એમનાં નામ તેમ જ તે કયા કયા ટ્રસ્ટીમંડળમાં છે તે, તેમની શૈક્ષણિક લાયકાત, વ્યવસાય અને તે સંસ્થાઓને તેમણે જે દાન આપેલ હોય તો એની વિગતો આપી શકશો ? આ વિગતો નીચે આપેલા કોઠામાં આપી શકાશે ?

નામ	ટ્રસ્ટનું નામ	ટ્રસ્ટ કે કૉલેજનું સંચાલન કરે છે તેનું નામ	તેમની શૈક્ષણિક લાયકાત	તેમનો વ્યવસાય	તેમણે ઉપરોકત કૉલેજોને આપેલું દાન (કૉલેજ દીઠ)	દાનની રકમ
૧	૨	૩	૪	૫	૬	૭

ઉત્તર ૫ : (ક) અને (ખ) : સદરહુ માહિતી **પરિશિષ્ટ "૨૫"**માં દર્શાવી છે.

પ્રશ્ન ૬ : (ક) અમદાવાદ સેકન્ડરી ટીચર્સ કૉલેજમાં ગત વર્ષે તેમ જ કેટલીક અન્ય હાઈસ્કૂલમાં કે બીજે નોકરી કરતી વ્યકિતઓનાં શિક્ષકગણમાં નામ બતાવવામાં આવ્યાં છે તેવી ફરિયાદ યુનિવર્સિટીને મળી હતી ખરી?

(ખ) આ બાબતમાં શી ફરિયાદ હતી ?

(ગ) અને તેના અંગે કંઈ તપાસ કરવામાં આવી હતી ?

(ઘ) અને તેનું શું પરિણામ આવ્યું હતું ?

ઉત્તર ૬ : (ક), (ખ), (ગ) અને (ઘ) ક્રમાંક ૧૬માં પ્રા. એ. ટી. દેસાઈએ પૂછેલા પ્રશ્ન ૧ (ક), (ખ), (ગ) અને (ઘ) ના ઉત્તરો જોવા વિનંતી છે.

પ્રશ્ન ૭ : ૧૯૬૧--૬૨થી ૧૯૭૧--૭૨ દરમ્યાન દર વર્ષે જુદી જુદી કૉલેજોમાં પુસ્તકો પેટે નીચેના હેતુસર કેટલી રકમ ખર્ચવાની હતી અને કેટલી રકમ ખર્ચાઈ હતી (દર વર્ષે), એની વિગત નીચેના કોઠામાં આપવા વિનંતી છે:

આવર્તક ખર્ચ દરેક વિદ્યાશાખા દીઠ રૂ. ૩,૦૦૦/-- પેટે		નવા કયા કયા મુખ્ય અને ગૌણ વિષયો શરૂ થયા તેની વિગત અને તે પેટે		યુ.જી.સી. તરફથી મળેલી ૧૦૦ ટકા ગ્રાન્ટ અન્વયે		યુ.જી.સી. તરફથી ૭૫ ટકા ગ્રાન્ટ મળે અને ૨૫ ટકા મૅચિંગ ફાળો આપવાનો હોય તે પેટે	
કરવાનું ખર્ચ	થયેલું ખર્ચ	કરવાનું ખર્ચ	થયેલું ખર્ચ	કરવાનું ખર્ચ	થયેલું ખર્ચ	કરવાનું ખર્ચ	થયેલું ખર્ચ

ઉત્તર ૭ : સદરહુ માહિતી પરિશિષ્ટ "૨૬"માં દર્શાવી છે.

પ્રશ્ન ૮ : યુનિવર્સિટી તરફથી વિભાગીય ઈન્ટર-કૉલેજિયેટ રમતગમત સ્પર્ધાઓ માટેના વિવિધ ઝોનનાં

(ક) નામ અને તેમાં આવેલી કૉલેજોની સંખ્યાની માહિતી આપી શકાશે ?

(ખ) જુદા જુદા વિભાગોમાં આંતર-કૉલેજ સ્પર્ધાઓમાં નીચેની રમતોમાં, કુલ કૉલેજોમાંથી કેટલી કૉલેજોએ છેલ્લાં ચાર વર્ષ દરમ્યાન ભાગ લીધો છે?

(૧) હૉકી (મૅન)	(૪) હૉકી (વુમન)
(૨) ફૂટબૉલ (મૅન)	(૫) બાસ્કેટબૉલ (વુમન)
(૩) બાસ્કેટબૉલ (મૅન)	(૬) વૉલીબૉલ (વુમન)

ઉત્તર ૮ : (ક) હા, જી. રમતગમત-સ્પર્ધાઓ માટે યુનિવર્સિટીની કૉલેજોને ત્રણ વિભાગોમાં વહેંચવામાં આવી છે :

(૧) અમદાવાદ વિભાગ

(૨) ઉત્તર વિભાગ, અને

(૩) દક્ષિણ વિભાગ.

અમદાવાદ વિભાગમાં કૉલેજોની સંખ્યા ૫૫ છે. ઉત્તર વિભાગમાં કૉલેજોની સંખ્યા ૪૧ છે અને દક્ષિણ વિભાગમાં કૉલેજોની સંખ્યા ૪૧ છે.

આચાર્ય બી. એમ. પીરજાદાએ નીચેનો પૂરક પ્રશ્ન પૂછ્યો :

કેટલીક અગત્યની રમતોમાં પાર્ટિસિપેશન ઓછું છે તો તે અંગે કાંઈ પગલાં લઈ શકીએ ?

કુલસચિવશ્રીએ જણાવ્યું કે કૉલેજો રસ લે તો આ રમતોમાં આપણે વધારે ફાળો આપી શકીએ. યુનિવર્સિટીએ રમતગમતના પ્રશિક્ષણ માટે 'કોચીઝ' પણ રાખ્યા છે.

પ્રો. એસ. બી. વોરાએ નીચેનો પૂરક પ્રશ્ન પૂછ્યો :

રમતગમત માટે મેદાનો ન હોય તે પણ એક કારણ આ માટે હોઈ શકે ખરું ?

કુલપતિશ્રીનો ઉત્તર : હા, હોઈ શકે ખરું.

આચાર્ય એચ. એ. પટેલે નીચેનો પૂરક પ્રશ્ન પૂછ્યો :

રમતગમતનાં મેદાનો હોય પણ તે ખાડાટેકરાવાળાં હોય તે ચાલી શકે ?

કુલપતિશ્રીનો ઉત્તર : એ કૉલેજોએ વિચારવા જેવું છે.

(ખ) સદરહુ માહિતી નીચે પ્રમાણે છે :

અમદાવાદ વિભાગ

	૧૯૬૮--૬૯	૧૯૬૯--૭૦	૧૯૭૦--૭૧	૧૯૭૧--૭૨
હૉકી (ભાઈઓ)	૧૭	૧૨	૧૫	૧૩
ફૂટબૉલ (ભાઈઓ)	૧૬	૧૨	૧૩	૧૨
બાસ્કેટબૉલ (ભાઈઓ)	૧૨	૧૩	૧૬	૧૯
હૉકી (બહેનો)	૬	૬	૫	૫
બાસ્કેટબૉલ (બહેનો)	૫	૬	૫	૫
વૉલીબૉલ (બહેનો)	૧૫	૧૫	૧૫	૧૩

દક્ષિણ વિભાગ

	૬૮--૬૯	૬૯--૭૦	૭૦--૭૧	૭૧--૭૨
હૉકી (ભાઈઓ)	૭	૮	૮	૧૧
ફૂટબૉલ (ભાઈઓ)	૨	૨	૭	૬
બાસ્કેટબૉલ (ભાઈઓ)	૬	૭	૧૧	૧૩
હૉકી (બહેનો)	૪	૫	૫	૬
બાસ્કેટબૉલ (બહેનો)	૫	૫	૯	૯
વૉલીબૉલ (બહેનો)	૭	૧૪	૨૧	૨૨

ઉત્તર વિભાગ

	૬૮--૬૯	૬૯--૭૦	૭૦--૭૧	૭૧--૭૨
હૉકી (ભાઈઓ)	૪	૬	૭	૬
ફૂટબૉલ (ભાઈઓ)	૪	૪	૪	૪
બાસ્કેટબૉલ (ભાઈઓ)	૬	૯	૧૪	૧૫
હૉકી (બહેનો)	૩	૪	૫	૩
બાસ્કેટબૉલ (બહેનો)	૩	૮	૮	૧૪
વૉલીબૉલ (બહેનો)	૧૦	૧૩	૩૨	૧૬

પ્રશ્ન ૯ : પ્રી-કૉમર્સ, પ્રી-આર્ટ્સ અને પ્રી-સાયન્સની ૧૯૭૧ તેમ જ ૧૯૭૨ની યુનિવર્સિટીની વાર્ષિક પરીક્ષામાં બાહ્ય ગુણ પ્રમાણે પ્રથમ દસ ક્રમ પ્રાપ્ત કરનારા વિદ્યાર્થીઓનાં નામ, કૉલેજનું નામ, તેમના આંતરિક ગુણ, બાહ્ય ગુણ, સમગ્ર ગુણની વિગતો અને યુનિવર્સિટીએ જાહેર કરેલ ક્રમાંકની માહિતી આપી શકાશે ?

ઉત્તર ૯ : માગેલી માહિતી આ સાથે **પરિશિષ્ટ "૨૭"**માં સામેલ છે.

પ્રશ્ન ૧૦ : એ વાત સાચી છે કે પ્રી-આર્ટ્સની ૧૯૭૨ની યુનિવર્સિટી પરીક્ષામાં અમદાવાદ આર્ટ્સ કૉલેજની વિદ્યાર્થિની કે જેમને યુનિવર્સિટીએ પ્રથમ ક્રમ આપ્યો છે, તેમનો બાહ્ય ગુણ પ્રમાણે પ્રથમ દસમાં પણ નંબર આવતો નથી ?

ઉત્તર ૧૦ : હા, જી.

પ્રશ્ન ૧૧ : તે વિદ્યાર્થિનીને તેમની કૉલેજે ૨૧૦માંથી ૧૯૭ આંતરિક ગુણ આપ્યા હતા તે જ કારણસર આ શક્ય બન્યું હતું ?

ઉત્તર ૧૧ : નિયમાનુસાર આંતરિક ગુણાંકની ગણતરી વિદ્યાર્થીને પરીક્ષામાં વર્ગ આપવા માટે નિયમાનુસાર ગણતરીમાં લેવામાં આવ્યા હતા તે હકીકત છે.

પ્રશ્ન ૧૨ : આ જ સંસ્થાએ પ્રી-કૉમર્સની ૧૯૭૨ ની પરીક્ષામાં પણ ૨૧૦ માંથી ૧૯૧ આંતરિક ગુણ આપ્યા હોવાથી એમનો વિદ્યાર્થી ઊંચો ક્રમ મેળવી શક્યો હતો ?

ઉત્તર ૧૨ : ઉપર પ્રશ્ન ૧૧નો ઉત્તર જોવા વિનંતી છે.

પ્રશ્ન ૧૩ : આ કૉલેજે પોતાની કૉલેજમાં આવેલ સારા ક્રમોની વારંવાર અખબારોમાં જાહેરાત પણ કરી હતી, તે યુનિવર્સિટીના ધ્યાનમાં છે ? એકના એક ફોટાઓ અખબારોમાં કેટલી વાર પ્રસિદ્ધ થયા હતા ?

ઉત્તર ૧૩ : આ માહિતી યુનિવર્સિટી કાર્યાલય પાસે ઉપલબ્ધ નથી.

પ્રશ્ન ૧૪ : (ક) સન ૧૯૬૧-૬૨ ના વર્ષથી ૧૯૭૧-૭૨ના સમય દરમિયાનની એક હજારથી વધુ વિદ્યાર્થીઓની સંખ્યા ધરાવતી વાણિજ્ય કૉલેજો, તેમ જ વાણિજ્ય વિભાગ ધરાવતી મિશ્ર કૉલેજોની સંખ્યા, દર વર્ષની તેમની ફીની આવક, શૈક્ષણિક સ્ટાફ અંગેનું સમગ્ર પગાર ખર્ચ અને બિનશૈક્ષણિક સ્ટાફનું કુલ્લે પગાર ખર્ચ આપવા કૃપા કરશો ?

(ખ) ઉપર જણાવેલી કૉલેજોની ફીની આવક તેમના સમગ્ર પગાર ખર્ચ કરતાં એક લાખ કરતાં પણ વધુ રહી છે તે વાત સાચી છે ?

ઉત્તર ૧૪ : (ક) ઉપલબ્ધ થયેલી સદરહુ માહિતી **પરિશિષ્ટ "૨૮"** તરીકે સામેલ છે.

(ખ) પ્રશ્નના ઉત્તર માટે ઉપર પ્રશ્ન ૧૪ (ક) ના ઉત્તરમાં આપેલ પરિશિષ્ટ જોવા વિનંતી છે.

પ્રશ્ન ૧૫ : ગુજરાત યુનિવર્સિટી જોડે જોડાયેલ લૉ કૉલેજો તેમ જ લૉ વિદ્યાશાખા ધરાવતી કૉલેજોના કાયદાના વિદ્યાર્થીઓની સને ૧૯૬૧-૬૨થી ૧૯૭૧-૭૨ના સમય દરમિયાનની દર વર્ષની વિદ્યાર્થીઓની સંખ્યા, ફીનો દર, ફીની આવક, શૈક્ષણિક સ્ટાફનું કુલ પગાર ખર્ચ આ બધાની માહિતી આપી શકશો ?

ઉત્તર ૧૫ : સદરહુ માહિતી માટે **પરિશિષ્ટ "૨૯"** જોવા વિનંતી છે.

આચાર્ય બી. એમ. પીરજાદાએ નીચેનો પૂરક પ્રશ્ન પૂછ્યો :

ફકત બે જ કૉલેજોએ માહિતી આપી છે ?

કુલપતિશ્રીનો ઉત્તર : માગેલી માહિતી કૉલેજો મોકલે તો તે પૂરી પાડી શકાય.

પ્રશ્ન ૧૬ : લૉની વિદ્યાશાખામાં જે શૈક્ષણિક કારવાઈ થાય તેના ઉપર થતું ખર્ચ અને વિદ્યાર્થીઓ પાસેથી લેવામાં આવતી ફીમાંથી થતી આવક, પગાર ખર્ચ કરતાં ઘણી વધારે હોય છે તે વાત સાચી છે ?

ઉત્તર ૧૬ : ઉપર પ્રશ્ન ૧૫ના ઉત્તરમાં આપવામાં આવેલ પરિશિષ્ટ જોવા વિનંતી છે.

પ્રશ્ન ૧૭ : (ક) છેલ્લાં ચાર વર્ષમાં કઈ કઈ કૉલેજોમાં કાર્યકારી આચાર્ય(ઑકિટંગ પ્રિન્સિપાલ)ની નિમણૂકો કરવામાં આવી હતી ?

(ખ) જુદી જુદી કૉલેજોમાં આવા (ઑકિટગ પ્રિન્સિપાલ) કયા સમયથી કયા સમય સુધી કાર્ય કરતા હતા અને તેમને તે સમય દરમ્યાન પગાર, મોંઘવારી ભથ્થું અને મકાનભાડું (ક્વાર્ટર્સ ન હોય ત્યાં) કયા ધોરણે આપવામાં આવતું હતું?

ઉત્તર ૧૭ : (ક) અને (ખ) : સદરહુ માહિતી **પરિશિષ્ટ " ૭"** તરીકે સામેલ છે.

પ્રશ્ન ૧૮ : એ વાત સાચી છે કે કેટલીક કૉલેજોમાં ભૂતકાળમાં (ચાર વર્ષ દરમ્યાન) અને હાલમાં પણ ઑકિટગ પ્રિન્સિપાલને તેમના અધ્યાપકના પગાર ઉપરાંત માત્ર ૧૦૦ રૂપિયા જ વધુ આપવામાં આવે છે અને આચાર્યનો પગાર, અન્ય ભથ્થાંઓ અને સવલતો અપાતી નથી ?

ઉત્તર ૧૮ : જો આચાર્ય એક વર્ષથી વધુ સમયના ગાળા માટે કાર્યકારી રહે તો તેમને આચાર્યનું પગારધોરણ તથા અન્ય ભથ્થાંઓ આપવા અંગેનો નિયમ સિન્ડિકેટે તેની તા. ૧૧/૧૨–૭–૧૯૭૦ની સભામાં કર્યો તે સ્પષ્ટતા સાથે જણાવવાનું કે હાલ ઉપલબ્ધ માહિતી મુજબ ત્રણ કૉલેજોના કેસમાં કાર્યકારી આચાર્યોને ઉપરનો નિયમ ઉમેરાયા પછી એક વર્ષથી વધુ સમયના ગાળા માટે કાર્યકારી આચાર્યપદે ચાલુ રહેલા હોવા છતાં તેમને આચાર્યનું પગારધોરણ તથા અન્ય ભથ્થાં અને સવલતો આપાયાં જણાયાં નથી.

પ્રશ્ન ૧૯ : સંલગ્ન કૉલેજો માટેના અધ્યાપકોના પ્રૉવિડન્ટ ફંડના યુનિવર્સિટીએ ફરજિયાત બનાવેલા નિયમો અનુસાર તેનો વહીવટ કરવા માટે નીમવામાં આવતાં ટ્રસ્ટીમંડળ રચાઈ પબ્લિક ટ્રસ્ટ ઍકટ હેઠળ રજિસ્ટર્ડ થવાં જોઈએ, એ અનુસાર મોટા ભાગની કૉલેજમાં આવાં ટ્રસ્ટો રજિસ્ટર્ડ પબ્લિક ટ્રસ્ટ તરીકે નોંધાયાં જ નથી, એ વાત સાચી છે?

ઉત્તર ૧૯ : હા, જી.

પ્રશ્ન ૨૦ : કઈ કઈ કૉલેજોમાં આવાં ટ્રસ્ટીમંડળો રચાયાં નથી ?

ઉત્તર ૨૦ : આ સાથે આપેલ **પરિશિષ્ટ " ૩૦ "**માં દર્શાવ્યા પ્રમાણેની કૉલેજોમાં પ્રૉવિડન્ટ ફંડ માટેનાં ટ્રસ્ટીમંડળો રચાયાં નથી,

આચાર્ય બી. એમ. પીરજાદાએ નીચેનો પૂરક પ્રશ્ન પૂછ્યો :

લગભગ ૫૦ કૉલેજોમાં ટ્રસ્ટીમંડળો રચાયાં નથી, તો જોડાણની શરતોનું પાલન થયું નથી ?

કુલપતિશ્રીનો ઉત્તર : તે 'Pursue' કરવામાં આવશે.

આચાર્ય બી. એમ. પીરજાદાએ નીચેનો બીજો પૂરક પ્રશ્ન પૂછ્યો :

ટ્રસ્ટ રચાય નહીં તો આ પૈસા કયા પ્રૉવિડન્ટ ફંડમાં મુકાતા હશે ?

કુલપતિશ્રીનો ઉત્તર : માનનીય સભ્યશ્રી પાસે આ અંગે માહિતી હોવાનો વધુ સંભવ છે.

પ્રશ્ન ૨૧ : જો રચાયેલાં ટ્રસ્ટોમાંથી કોઈ પબ્લિક ટ્રસ્ટ ઍક્ટ હેઠળ રજિસ્ટર્ડ થયાં હોય તો એમના રજિસ્ટ્રેશન નંબર અને નોંધાયાની તારીખ આપવા વિનંતી છે.

ઉત્તર ૨૧ : પ્રૉવિડંટ ફંડના નિયમો અમલી બન્યા પછી પબ્લિક ટ્રસ્ટ ઍક્ટ હેઠળ ટ્રસ્ટ રજિસ્ટર્ડ થયું હોય તેવી માહિતી કોઈ કૉલેજ પાસેથી મળી નથી.

પ્રશ્ન ૨૨ : જ્યાં એક કરતાં વધુ કૉલેજોના પ્રૉવિડંટ ફંડના વહીવટ માટે એક જ સમૂહ વહીવટી મંડળ છે ત્યાં એમ્પ્લોયીઝના પ્રતિનિધિ તરીકે આચાર્યો જ હોય છે, એ વાત સાચી છે ?

ઉત્તર ૨૨ : કેટલીક કૉલેજોના સમૂહના પ્રૉવિડંટ ફંડના વહીવટી મંડળમાં કર્મચારીઓના પ્રતિનિધિ તરીકે ફકત આચાર્યો જ છે, જ્યારે બીજી કેટલીક કૉલેજોના સમૂહના પ્રૉવિડંટ ફંડના વહીવટી મંડળમાં આચાર્યો ઉપરાંત શિક્ષક/શિક્ષકો પણ છે.

પ્રશ્ન ૨૩ : ગુજરાત લૉ સોસાયટી, એચ. કે. આર્ટ્સ તેમ જ કૉમર્સ કૉલેજના પ્રૉવિડંટ ફંડના વહીવટી મંડળમાં એમ્પ્લોયીઝના પ્રતિનિધિ તરીકે બે આચાર્યો જ છે, એ વાત સાચી છે ?

ઉત્તર ૨૩ : ગુજરાત લૉ સોસાયટીની કૉલેજો અંગે એ વાત આવી છે, જ્યારે એચ. કે. કૉલેજ-જૂથ અંગે એ વાત આવી નથી.

આચાર્ય ય. પ્રા. શુકલે નીચેનો પૂરક પ્રશ્ન પૂછ્યો :

પ્રશ્ન ૨૩માં છાપભૂલ છે ખરી ?

કુલસચિવશ્રીએ જણાવ્યું કે "એચ. કે. કૉલેજ-જૂથ અંગે એ વાત આવી નથી"ને બદલે "એચ. કે. કૉલેજ-જૂથ અંગે એ વાત સાચી નથી" એમ વાંચવું. 'સાચી'ને બદલે 'આવી' છપાયું છે તે છાપભૂલ છે.

[પ્રશ્નોત્તરી સમાપ્ત]

૨. નીચે જણાવેલી કૉલેજોના જોડાણ અંગે આવેલ અરજીઓ તથા ગુજરાત યુનિવર્સિટી ધારાની કલમ ૩૩ની પેટાકલમ (૨) તથા (૪) પ્રમાણે તે ઉપર શ્રી. કુલસચિવે લીધેલાં પગલાં બાબત મજકૂર ધારાની પેટાકલમ (૫) મુજબ શ્રી. કુલસચિવે કરેલ રિપોર્ટ (જાણ સારુ) :

ક્રમાંક	કૉલેજનું નામ		અભ્યાસક્રમો
(૧)	ગુજરાત લૉ સોસાયટી આર્ટ્સ કૉલેજ, અમદાવાદ—૬	...	(૧) બી.એ. (પ્રિન્સિ.)માં અંગ્રેજી, અર્થશાસ્ત્ર, મનોવિજ્ઞાન, ઇતિહાસ, ગુજરાતી; તથા બી.એ. (સમો.)માં સંસ્કૃત, હિન્દી, આંકડાશાસ્ત્ર, રાજ્યશાસ્ત્ર અને સમાજશાસ્ત્રના અભ્યાસક્રમો માટે તા. ૧૫—૬—૧૯૭૨થી કાયમી જોડાણ; તથા (૨) બી.એ. (પ્રિન્સિ.)માં સમાજશાસ્ત્રના અભ્યાસક્રમ માટે ચાલુ જોડાણ.
(૨)	સિટી આર્ટ્સ કૉલેજ, અમદાવાદ	...	બી.એ. (સમો.)માં સમાજશાસ્ત્રના અભ્યાસક્રમ માટે તા. ૧૫—૬—૧૯૭૨થી તા. ૧૪—૬—૧૯૭૩ સુધીનું વધારાનું જોડાણ.
(૩)	યુનિ. ટ્રસ્ટ સૂરજબા મહિલા આર્ટ્સ કૉલેજ, નડિયાદ	...	બી.એ. (પ્રિન્સિ.)માં ગુજરાતી, અર્થશાસ્ત્ર અને સમાજશાસ્ત્ર; તથા બી.એ. (સમો.)માં મનોવિજ્ઞાન અને સંસ્કૃતના અભ્યાસક્રમો માટે તા.૧૫—૬—૧૯૭૨થી તા. ૧૪—૬—૧૯૭૭ સુધીનું ચાલુ જોડાણ.
(૪)	જી. એલ. એસ. આર્ટ્સ કૉલેજ ફૉર ગર્લ્સ, અમદાવાદ	...	બી.એ. (સમો.)માં ફારસીના અભ્યાસક્રમ માટે તા. ૧૫—૬—૧૯૭૨થી તા. ૧૪—૬—૧૯૭૪ સુધીનું ચાલુ જોડાણ.
(૫)	વિવેકાનંદ કૉલેજ ઑફ આર્ટ્સ, અમદાવાદ	...	બી.એ. (પ્રિન્સિ.)માં સંસ્કૃત; તથા બી.એ. (સમો.)માં સમાજશાસ્ત્રના અભ્યાસક્રમો માટે તા. ૧૫—૬—૧૯૭૨થી તા. ૧૪—૬—૧૯૭૪ સુધીનું ચાલુ જોડાણ.
(૬)	સેન્ટ ઝેવિયર્સ કૉલેજ, અમદાવાદ	...	બી.એસસી. (સ્પે.)માં વનસ્પતિવિજ્ઞાન અને પ્રાણીવિજ્ઞાનના અભ્યાસક્રમો માટે તા. ૧૫—૬—૧૯૭૨થી કાયમી જોડાણ.
(૭)	પ્રભુદાસ ઠક્કર આર્ટ્સ ઍન્ડ સાયન્સ કૉલેજ, અમદાવાદ	...	બી.એ. (પ્રિન્સિ.)માં ગુજરાતીના અભ્યાસક્રમ શીખવવા માટે તા. ૧૫—૬—૧૯૭૨થી તા. ૧૪—૬—૧૯૭૩ સુધીનું ચાલુ જોડાણ.
(૮)	રજની પારેખ આર્ટ્સ ઍન્ડ કે. બી. કૉમર્સ કૉલેજ, ખંભાત	...	બી.એ. (પ્રિન્સિ.)માં ગૃહવિજ્ઞાનના અભ્યાસક્રમ માટે તા. ૧૫—૬—૧૯૭૨થી તા. ૧૪—૬—૧૯૭૪ સુધીનું ચાલુ જોડાણ.
(૯)	શ્રી. એસ. કે. શાહ ઍન્ડ શ્રીકુપણ ઓ. એમ. આર્ટ્સ ઍન્ડ એચ. એસ. શાહ કૉમર્સ કૉલેજ, મોડાસા	...	બી.એ. (સમો.)માં ઇતિહાસના અભ્યાસક્રમ માટે તા. ૧૫--૬--૧૯૭૨થી કાયમી જોડાણ, તથા બી.એ. (પ્રિન્સિ.)માં ગૃહવિજ્ઞાનના અભ્યાસ માટે તા. ૧૫--૬--૧૯૭૨થી તા. ૧૪--૬--૧૯૭૩ સુધીનું વધારાનું જોડાણ.

ક્રમાંક	કૉલેજનું નામ		અભ્યાસક્રમો
(૧૦)	શાહ કે. એસ. આર્ટ્સ એન્ડ વી. એમ. પારેખ કૉમર્સ કૉલેજ, કપડવંજ	...	બી.કૉમ.માં એડવાન્સ્ડ એકાઉન્ટિંગ એન્ડ ઑડિટિંગના અભ્યાસક્રમો માટે તા.૧૫--૬--૧૯૭૨થી તા. ૧૪--૬--૧૯૭૪ સુધીનું ચાલુ જોડાણ.
(૧૧)	ભવન્સ આર. એ. કૉલેજ ઑફ આર્ટ્સ એન્ડ કૉમર્સ અમદાવાદ	...	બી.કૉમ.માં એડવાન્સ્ડ એકાઉન્ટિંગ એન્ડ ઑડિટિંગના અભ્યાસક્રમો માટે તા.૧૫--૬--૧૯૭૨થી તા. ૧૪--૬--૧૯૭૫ સુધીનું ચાલુ જોડાણ.
(૧૨)	શેઠ સૂરજી વલ્લભદાસ આર્ટ્સ એન્ડ કૉમર્સ કૉલેજ, માંડવી—કચ્છ	...	(૧) બી.એ. (પ્રિન્સિ.)માં ગુજરાતી, અર્થશાસ્ત્ર, મનોવિજ્ઞાન અને બી.એ. (સભા.)માં સંસ્કૃત; તથા (૨) બી.કૉમ.માં એડવાન્સ્ડ એકાઉન્ટિંગ એન્ડ ઑડિટિંગના અભ્યાસક્રમો માટે તા. ૧૫—૬—૧૯૭૨થી તા. ૧૪--૬--૧૯૭૫ સુધીનું ચાલુ જોડાણ.
(૧૩)	શ્રી. સહજાનંદ આર્ટ્સ એન્ડ કૉમર્સ કૉલેજ, અમદાવાદ	...	બી.એ. (પ્રિન્સિ.)માં અંગ્રેજીના અભ્યાસક્રમો માટે તા. ૧૫--૬--૧૯૭૨થી તા. ૧૪--૬--૧૯૭૪ સુધીનું ચાલુ જોડાણ
(૧૪)	મહુધા આર્ટ્સ એન્ડ એમ. ડી. શાહ કૉમર્સ કૉલેજ, મહુધા (જિ. ખેડા)		બી.કૉમ.માં એડવાન્સ્ડ એકાઉન્ટિંગ એન્ડ ઑડિટિંગના અભ્યાસક્રમો માટે તા.૧૫ -૬ -૧૯૭૨થી તા. ૧૪--૬--૧૯૭૫ સુધીનું ચાલુ જોડાણ.
(૧૫)	વિવેકાનંદ કૉલેજ ઑફ એજ્યુકેશન, અમદાવાદ	...	બી.એડ.ના અભ્યાસક્રમો માટે તા. ૧૫--૬--૧૯૭૨થી તા. ૧૪--૬--૧૯૭૫ સુધીનું ચાલુ જોડાણ.
(૧૬)	કૉલેજ ઑફ એજ્યુકેશન, દરામલી	...	બી.એડ.ના અભ્યાસક્રમો માટે તા. ૧૫--૬--૧૯૭૨થી તા. ૧૪--૬--૧૯૭૪ સુધીનું ચાલુ જોડાણ.
(૧૭)	બોરસદ કૉલેજ ઑફ એજ્યુકેશન, બોરસદ	...	બી.એડ.ના અભ્યાસક્રમો માટે તા. ૧૫--૬--૧૯૭૨થી તા. ૧૪--૬--૧૯૭૪ સુધીનું ચાલુ જોડાણ.
(૧૮)	શ્રી. ડી. ડી. ચોકસી કૉલેજ, ઑફ એજ્યુકેશન, પાલનપુર	...	બી.એડ.ના અભ્યાસક્રમો માટે તા. ૧૫--૬--૧૯૭૨થી તા. ૧૪--૬--૧૯૭૪ સુધીનું ચાલુ જોડાણ.
(૧૯)	વિવેકાનંદ કૉલેજ ઑફ કૉમર્સ, અમદાવાદ	...	બી.કૉમ.માં એડવાન્સ્ડ એકાઉન્ટિંગ એન્ડ ઑડિટિંગના અભ્યાસક્રમો માટે તા. ૧૫--૬--૧૯૭૨થી તા. ૧૪--૬--૧૯૭૫ સુધીનું ચાલુ જોડાણ.
(૨૦)	એન. સી. બોડીવાલા કૉમર્સ કૉલેજ, અમદાવાદ	...	બી.કૉમ.માં એડવાન્સ્ડ એકાઉન્ટિંગ એન્ડ ઑડિટિંગના અભ્યાસક્રમો માટે તા. ૧૫--૬--૧૯૭૨થી તા. ૧૪--૬--૧૯૭૫ સુધીનું ચાલુ જોડાણ.
(૨૧)	શાહ સી. કે. મ્યુનિ. કૉમર્સ કૉલેજ, કલોલ	...	બી.કૉમ.માં એડવાન્સ્ડ એકાઉન્ટિંગ એન્ડ ઑડિટિંગના અભ્યાસક્રમો માટે તા. ૧૫--૬--૧૯૭૨થી તા. ૧૪--૬--૧૯૭૪ સુધીનું ચાલુ જોડાણ.

ક્રમાંક	કૉલેજનું નામ		અભ્યાસક્રમો
(૨૨)	ભવન્સ જશોદાબહેન કૉમર્સ કૉલેજ, ડાકોર	...	બી.કૉમ.માં એડવાન્સ્ડ એકાઉન્ટિંગ ઍન્ડ ઑડિટિંગના અભ્યાસક્રમો માટે તા. ૧૫--૬--૧૯૭૨થી તા. ૧૪--૬--૧૯૭૪ સુધીનું ચાલુ જોડાણ.
(૨૩)	શ્રીમતી તારાબહેન સુંદરરાય રાયચંદ કૉમર્સ કૉલેજ, પાટણ	...	(૧) પ્રથમ વર્ષ બી.કૉમ.માં એડવાન્સ્ડ એકાઉન્ટિંગ ઍન્ડ ઑડિટિંગના અભ્યાસક્રમ માટે તા. ૧૫--૬--'૭૨થી તા. ૧૪--૬--'૭૪ સુધીનું ચાલુ; તથા (૨) બી.કૉમ.માં એડવાન્સ્ડ એકાઉન્ટિંગ ઍન્ડ ઑડિટિંગના અભ્યાસક્રમ માટે તા. ૧૫--૬--૧૯૭૨થી તા. ૧૪--૬--૧૯૭૪ સુધીનું વધારાનું જોડાણ.
(૨૪)	પીપલ્સ એજ્યુકેશન સોસાયટી કૉમર્સ કૉલેજ, ભૂજ (કચ્છ)	...	(૧) પ્રથમ વર્ષ બી.કૉમ.માં એડવાન્સ્ડ એકાઉન્ટિંગ ઍન્ડ ઑડિટિંગના અભ્યાસક્રમો માટે તા. ૧૫--૬--૧૯૭૨થી તા. ૧૪--૬--૧૯૭૪ સુધીનું ચાલુ જોડાણ; તથા (૨) બી.કૉમ.માં એડવાન્સ્ડ એકાઉન્ટિંગ ઍન્ડ ઑડિટિંગના અભ્યાસક્રમો માટે તા. ૧૫--૬--'૭૨થી તા. ૧૪--૬--'૭૪ સુધીનું વધારાનું, જોડાણ.
(૨૫)	બોરસદ સાયન્સ ઍન્ડ લૉ કૉલેજ, બોરસદ	...	તૃતીય એલએલ.બી.ના અભ્યાસક્રમો માટે તા. ૧૫--૬--૧૯૭૨ થી તા. ૧૪--૬--૧૯૭૪ સુધીનું ચાલુ જોડાણ.
(૨૬)	વિવેકાનંદ કૉલેજ ઑફ લૉ ઍન્ડ એજ્યુકેશન, મહેસાણા	...	(૧) બી.એડ. અને (૨) દ્વિતી એલએલ.બી.ના અભ્યાસક્રમો માટે તા. ૧૫--૬--૧૯૭૨થી તા. ૧૪--૫--૧૯૭૫ સુધીનું ચાલુ જોડાણ.
(૨૭)	ન્યૂ લૉ કૉલેજ, અમદાવાદ	...	તૃતીય એલએલ.બી. સુધીના અભ્યાસક્રમો તથા ડિપ્લોમા ઈન ટેક્સેશન લૉઝ ઍન્ડ પ્રૅક્ટિસ અને ડિપ્લોમા ઈન લેબર લૉઝ ઍન્ડ પ્રૅક્ટિસના અભ્યાસક્રમો માટે તા. ૧૫--૬--૧૯૭૨ થી કાયમી જોડાણ.
(૨૮)	શ્રી. સી. વી. શાહ લૉ કૉલેજ, ખંભાત	...	(૧) દ્વિતીય એલએલ.બી.ના અભ્યાસક્રમો માટે તા. ૧૫--૬--૧૯૭૨થી તા. ૧૪--૬--૧૯૭૪ સુધીનું ચાલુ જોડાણ; તથા (૨) તૃતીય એલએલ.બી.ના અભ્યાસક્રમ માટે તા. ૧૫--૬--૧૯૭૨થી તા. ૧૪--૬--૧૯૭૩ સુધીનું વધારાનું જોડાણ.
(૨૯)	શ્રીમતી એન. એચ. એલ. મ્યુ. મેડિકલ કૉલેજ, અમદાવાદ	...	ફાઈનલ એમ.બી.,બી.એસ. સુધીના અભ્યાસક્રમો માટે તા. ૧૫--૬--૧૯૭૨થી કાયમી જોડાણ.

શ્રી. કુલસચિવે કરેલ સદરહુ રિપોર્ટની નોંધ લેવામાં આવી.

૩. સિન્ડિકેટે સુધારેલા, નવા ઘડેલા તથા રદ કરેલા નીચેના ઑર્ડિનન્સો :

(અ) સુધારેલા ઑર્ડિનન્સો

ઑર્ડિ. એમ.એ. ૧ (એ), ઑર્ડિ. એમ.એસસી. ૧ (એ), ઑર્ડિ. એમ.કૉમ. ૧ (એ), લૉ ઑ. ૬--એ, ઑર્ડિ. કૉમ. ૫--બી, ઑર્ડિ. પ્રી-મેડિકલ ૫, ફાર્મ. ઑર્ડિ. ૧૬થી ફાર્મ. ઑર્ડિ. ૨૧, ઑર્ડિ. ૬૫--એફ (જી), ઑર્ડિ. ૬૫--એમ., ઑર્ડિ. ૬૫--ઓ, ઑર્ડિ. ૬૫--પી નીચેની નોટ (૨) નીચેની નોંધ (*ii*) તથા નોંધ (*vi*), ઑર્ડિ. ૧૨૦--એ, ઑર્ડિ. ૧૨૦--સી, ઑર્ડિ. ૧૨૦--ડી, ઑર્ડિ. ૧૨૦--એફ, ઑર્ડિ. ૧૨૯ (સંબંધકર્તા ભાગ), ઑર્ડિ. ૧૫૮, ઑર્ડિ. ૨૫૩, ઑર્ડિ. ૩૧૬, ઑર્ડિ. ૩૭૮--બી.

અ—૧ : ઉપરના ઑર્ડિનન્સો પૈકી, ઑર્ડિ. ૬૫--પી સિવાયના બધા ઑર્ડિનન્સો નીચેના શાબ્દિક સુધારા સાથે સભાગૃહે મંજૂર કર્યા :

(૧) ઑર્ડિ. ૬૫--ઓ ની પેટાકલમ ૧થી ૫માં Comprise પછી મૂકવામાં આવેલો " of " શબ્દ કાઢી નાંખવાનો સુધારો શાબ્દિક સુધારા તરીકે સ્વીકારવા માટે કુલપતિશ્રીએ અનુમતિ આપી.

(૨) ઑર્ડિ. ૧૨૦--સી ની પેટાકલમ (૨)ના પ્રોવિઝોમાં " Will be Considered adequate if " અને " at least 2/3rds of total staff " ની વચ્ચે " there be " શબ્દો શાબ્દિક સુધારા તરીકે ઉમેરવા માટે કુલપતિશ્રીએ અનુમતિ આપી.

અ—૨ :

આચાર્ય પૂનમભાઈ પટેલે નીચેના સુધારાઓ રજૂ કરવાની નોટિસ આપી હતી :

(૧) **O. 65–P** (*a*)ની પ્રથમ લીટીમાં " (*i*) Arts including Education "ને બદલે " (*i*) Arts excluding Education " સુધારવું.

(*d*)ને બદલે (*e*); (*e*) ને બદલે (*f*); (*f*) ને બદલે (*g*); (*g*) ને બદલે (*h*); (*h*)ને બદલે (*i*); (*i*)ને બદલે (*j*), અને (*j*)ને બદલે (*k*) સુધારવું.

(*c*) ની પછી નીચે પ્રમાણેનો ઉમેરો કરવો :

" (*d*) In case of Education, it shall be necessary for a post-graduate teacher in centre to have on its local staff at least (*i*) one recognised post-graduate teacher in education, and (*ii*) two recognised Assistants *to post-graduate teacher in Education.*

(૨) O. 129 :

ઑર્ડિ. ૧૨૯માં ખાના નં. ૩માં નીચે પ્રમાણેનો સુધારો :

Name of the Examination	*How many times held in a year?*	*Date of Commencement*	*Last date of Application*	*Examination fees Rs.*
1	2	3	4	5
B.Ed., Part I	Once	'Third Monday in March'ને બદલે 'Fourth Monday in March' સુધારવું.	10th January	15/-

તે બાબતમાં પ્રમુખશ્રીએ સભાગૃહનું ધ્યાન ખેંચ્યું કે ઑર્ડિનન્સ પર સેનેટની સભામાં સુધારાઓ પ્રસ્તુત કરી શકાય નહિ.

તે પછી સદરહુ સુધારા આચાર્ય પૂનમભાઈ પટેલે કે અન્ય કોઈ સભ્યે રજૂ કર્યા નહિ. તેથી તે સુધારાઓ ઉપર વિચારણા કરવાપાત્ર રહ્યું નહિ.

સદરહુ ઑર્ડિનન્સ પર ચર્ચાવિચારણા દરમ્યાન આચાર્ય પૂનમભાઈ પટેલે પ્રસ્તાવ રજૂ કર્યો કે તે સિન્ડિકેટની પુનર્વિચારણા માટે મોકલવામાં આવે.

તે અંગે કેટલીક ચર્ચાવિચારણા બાદ સદરહુ પ્રસ્તાવ આચાર્ય પૂનમભાઈ પટેલે સભાગૃહની સંમતિથી પાછો ખેંચી લીધો, તેથી તે પરત્વે કશું વિશેષ કરવાપાત્ર રહ્યું નહિ.

તે પછી સભાગૃહે ઑર્ડિ. ૬૫--પી ને પાકી મંજૂરી આપી.

(ख) નવા ઘડેલા ઑર્ડિનન્સો

લૉ ઑર્ડિ. ૧, લૉ ઑર્ડિ. ૩, લૉ ઑર્ડિ. સેમેસ્ટર ૩--એ, ઑર્ડિ. ૩૭૯, ઑર્ડિ. ૩૭૯—એ, ઑર્ડિ. ૩૮૦, ઑર્ડિ. ૩૮૧, ઑર્ડિ. ૩૮૨, ઑર્ડિ. ૩૮૩.

ઉપરના નવા ઘડેલા ઑર્ડિનન્સો મંજૂર કરવામાં આવ્યા.

(क) રદ કરેલો ઑર્ડિનન્સ

ઑર્ડિ. કૉમ. ૧--એ.

ઉપરનો ઑર્ડિ. કૉમ. ૧ રદ કરવા માટે સભાગૃહે મંજૂરી આપી.

(સુધારેલા, નવા ઘડેલા તથા રદ કરેલા સદરહુ ઑર્ડિનન્સોની નકલ પરિશિષ્ટ "ક" તરીકે સામેલ છે.)

૪. સેનેટ તેની તા. ૨૯/૩૦--૯--૧૯૭૧ની સભામાં સિન્ડિકેટની પુનર્વિચારણા માટે મોકલેલ નીચેના ઑર્ડિ. ૧૨૦--બી માં કથો ફેરફાર નહિ કરવા અંગેની ઍકેડેમિક કાઉન્સિલની તા. ૫/૬--૧- ૧૯૭૨ની સભાની ભલામણ મંજૂર રાખ્યા અંગેનો સિન્ડિકેટનો રિપોર્ટ :

O. 120--B :

" (*i*) There shall not be more than 1,650 students in a college.

(*ii*) There shall not be more than two–Faculty units in a college.

(*iii*) If a college has more Faculty units than one, the total strength of such units taken together shall not exceed 1,650 students.

(*iv*) No college shall have more than five divisions of a class and each division shall be of not more than 115 students, provided that it will be competent for the Vice–Chancellor in his discretion and at the request of a college to permit admission of not more than 10 students in a class or a division thereof subject to a maximum total of 1,650 students as mentioned in (*i*) and (*iii*) above:

Provided further that in the case of a college affiliated for teaching courses of studies in two faculties, there shall not, at any of the stages, viz. either Pre-University class or F.Y. class, be more than six divisions in both the faculties taken together.

Notwithstanding anything contained in (*iv*) above, it shall be competent for the Vice-Chancellor to permit in his discretion and at the request of a Medical College, admission of such number of additional students as does not exceed thirty per cent of the maximum permissible in a class or in any division thereof."

સિન્ડિકેટ તરફથી નીચેનો ઠરાવ રજૂ કરવાની **શ્રી. રણજિતરાય શાસ્ત્રી**એ નોટિસ આપી હતી :

"ઑર્ડિ. ૧૨૦-બીમાં કશો ફેરફાર નહિ કરવા અંગેની ઍકેડેમિક કાઉન્સિલની ભલામણ મંજૂર રાખ્યાનો સિન્ડિકેટનો રિપોર્ટ સ્વીકારવામાં આવે."

સદરહુ પ્રસ્તાવ શ્રી. રણજિતરાય ગં. શાસ્ત્રીને બદલે શ્રી. ઇન્દ્રવદન અં. મોદીએ રજૂ કર્યો, તેને પ્રોફેસર કે. આર. ચન્દ્રશેખરને ટેકો આપ્યો.

તે પછી આચાર્ય બી. એમ. પીરજાદાએ સરદહુ પ્રસ્તાવ સિન્ડિકેટની પુનર્વિચારણા માટે મોકલવા માટેનો પ્રસ્તાવ રજૂ કર્યો, તેને પ્રા. અંબુભાઈ ટી. દેસાઈએ ટેકો આપ્યો.

રિફર બૉકના સદરહુ પ્રસ્તાવ પર મત લેવામાં આવતાં તે બહુમતે મંજૂર કરવામાં આવ્યો.

૫. સેનેટે તેની તા. ૨૪/૨૫/૨૬-૩-૧૯૭૨ની સભામાં સિન્ડિકેટની પુનર્વિચારણા માટે મોકલેલ ઑર્ડિ. ૩૬૯ નીચે પ્રમાણે વંચાય તે રીતે સુધાર્યા અંગેનો સિન્ડિકેટનો રિપોર્ટ :

O. 369 :

" No candidate shall be admitted to the Second B.D.S. class unless he has passed the First B.D.S. Examination and shall have been engaged in Dental studies at a Dental College affiliated to this University for at least two clear terms after passing the First B.D.S. Examination."

સિન્ડિકેટ તરફથી નીચેનો ઠરાવ રજૂ કરવાની **ડૉ. સી. પી. બોધાણી**એ નોટિસ આપી હતી :

"ઑર્ડિ. ૩૬૯ ઉપર જણાવ્યા પ્રમાણે વંચાય તે રીતે સુધાર્યા અંગેનો સિન્ડિકેટનો રિપોર્ટ સ્વીકારવામાં આવે."

સદરહુ પ્રસ્તાવ ડૉ. સી. પી. બોધાણીએ કે અન્ય કોઈ સભ્યે રજૂ કર્યો નહિ, તેથી તે પરત્વે વિચારણા કરવાપણું રહ્યું નહિ.

૬. પ્રા. એસ. બી. વોરાએ નીચેનો પ્રસ્તાવ રજૂ કરવાની નોટિસ આપી હતી :

"સેનેટની આ સભા અધિકૃત સત્તા મંડળને વિનંતી કરે છે કે સ્ટેચ્યૂટ ૩૧ (૫) (૧)માં નીચે પ્રમાણે સુધારો કરવા ઘટતું કરવું :

" Not more than first sixty minutes everyday of the meeting of the Senate may be set apart for answering questions and of supplementary questiones. Any question not answered during this period shall lapse, but questioner may revive it in the form of a fresh question at a subsequent meeting of the Senate by giving not less than thirty days notice "

સદરહુ પ્રસ્તાવ પ્રો. એસ. બી. વોરાએ રજૂ કર્યો, તેને આચાર્ય જે. સી. ત્રિવેદીએ ટેકો આપ્યો.

ત્યાર બાદ કેટલીક ચર્ચાવિચારણાને અંતે તે પર મત લેવામાં આવતાં તે ૨૫ વિરુદ્ધ ૪૯ મતે ઊડી ગયો.

તે પછી પ્રો. એસ. બી. વોરાએ ગુપ્ત મતદાન (Poll) માટે માગણી કરી.

ત્યાર બાદ ગુપ્ત મતદાનની પોતાની માગણી પ્રો. એસ. બી. વોરાએ સભાગૃહની સંમતિથી પાછી ખેંચી લીધી.

૭. સ્ટે. ૧૭૯ નીચે પ્રમાણે વંચાય તે રીતે સુધારવાની એકેડેમિક કાઉન્સિલની તથા સિન્ડિકેટની ભલામણ :

Statute 179 :

" The University shall grant the following Diplomas to such persons as have undergone the prescribed courses at any college or colleges affiliated to, or any Institution or Institutions recognised by, or a Department of the University and have passed the qualifying examination for the same in accordance with the Ordinances and Regulations :

Faculty of Arts including Education :

1. Diploma in Education (Dip.Ed.)
2. Diploma in Journalism (Dip.J.)
3. Diploma in Drama [Dip. F.A. (Drama)]
4. Diploma in Music [Dip. F.A. (Music)]
5. Diploma in Painting and Sculpture [Dip. F.A. (P. & S.)]
6. Diploma in Architecture [Dip. F.A. (Arch.)]
7. Diploma in Dancing [Dip. F.A. (Dancing)]
8. Diploma in Physical Education (Dip. P.Ed.)
9. Diploma in Education and Vocational Guidance (Dip. E.V.G.)
10. *Diploma in Mathematical Economics, Econometrics and Economic Analysis and Policy.*

Faculty of Law :

11. Diploma in Labour Laws and Practice (D.L.P.)
12. Diploma in Taxation Laws and Practice (D.T.P.)

Faculty of Medicine :

13. Diploma in Ophthalmology (D.O.)
14. Diploma in Anaesthesia (D.A.)

15. Diploma in Paediatrics (D.Paed.)
16. Diploma in Public Health (D.P.H.)
17. Diploma in Laryngology and Otology (D.L.O.)
18. Diploma in Gynaecology and Obstetrics (D.G.O.)
19. Diploma in Veneriology and Dermatology (D.V. & D.)
20. Diploma in Medical Radiology and Electro-Therapeutics (D.M.R.E.)
21. Diploma in Industrial Health (D.I.H.)
22. Diploma in Tuberculosis (T,D.D.)
23. Diploma in Pharmacy (Dip. Pharm.)
24. *Diploma in Clinical Pathology* (D.C P.)
25. *Diploma in Psychiatric Medicine* (D.P.M.)
26. *Diploma in Psychotherapy* (D.P.)
27. *Diploma in Advanced Psychiatric Social Work* (D.P.S.W.)
28. *Diploma in Psychiatric Occupational Therapy* (D.P.O.T.)
29. *Diploma in Special Education for Non-normal Children* (D.S.E.N.C.)

Faculty of Commerce :

30. Diploma in Business Management (D.B.M.)
31. Diploma in Industrial Management (D.I.M.)
32. Diploma in Banking (D. Banking)
33. Diploma in Costing (D. Costing)

Faculties of Arts and Commerce :

34. Diploma in Co-operation (D. Co-op.)

Faculties of Arts, Science and Commerce.

35. Diploma in Statistics (D. Stat.)"

સિન્ડિકેટ તરફથી નીચેનો ઠરાવ રજૂ કરવાની **ડૉ. જે. બી.** હરિભક્તિએ નોટિસ આપી હતી :

"સ્ટે. ૧૭૯ ઉપર જણાવ્યા પ્રમાણે વંચાય તે રીતે સુધારવાની એકેડેમિક કાઉન્સિલની તથા સિન્ડિકેટની ભલામણ મંજૂર કરવામાં આવે."

સદરહુ પ્રસ્તાવ ડૉ. જે. બી. હરિભક્તિએ રજૂ કર્યો, તેને ડૉ. એમ. એન. દેસાઈએ ટેકો આપ્યો.

તે પર મત લેવામાં આવતાં તે સર્વાનુમતે મંજૂર કરવામાં આવ્યો.

૮. સ્ટે. ૨૦૪ નીચે પ્રમાણે વંચાય તે રીતે સુધારવાની સિન્ડિકેટની ભલામણ :

St. 204 :

"The scales of pay of the teacheis in the University Departments are fixed as under :

1.	Professors	... 1,100—50—1,300—60—1,600
2.	Readers	... 700—50—1,250
3.	Lecturers	... 400—40—800—50—950
4.	Demonstrators	... 250—15—400.

In addition to the above scales of pay, the teachers shall be entitled to Dearness Allowance, if any, at the rates that may be sanctioned by the Syndicate on the basis of the Gujarat Government pay-scales, in which Dearness Allowance is merged and such other allowances, if any, that may be sanctioned by the Syndicate from time to time.

Notwithstanding the aforementioned pay-scales, it shall be competent for the Syndicate, in its discretion, to sanction the pay-scale of Rs. 1,600–100–1,800 to not more than 1/3rd of the total number of Professors as on 1–4–1966; provided that on any one or more of the aforementioned Professors selected for the higher pay-scale of Rs. 1,600–100–1,800, ceasing on account of death, retirement, resignation or any other reason whatsoever, to be Senior Professor in the higher pay-scale of Rs. 1,600-100–1,800, it shall be competent for the Syndicate, in its discretion, to section the pay-scale of Rs. 1,600–100–1,800 to any other Prefessor or Professors of the University and only if the State Government agrees to give necessary financial assistance for covering the excess in expenditure caused by such sanction of pay-scales to these later mentioned Senior Professor or Professors.

The provisions of this Statute shall come into force with effect from 1–4–1966."

સિન્ડિકેટ તરફથી નીચેનો ઠરાવ રજૂ કરવાની **ડૉ. એમ. એન. દેસાઈ**એ નોટિસ આપી હતી :

"સ્ટે. ૨૦૪ ઉપર બતાવ્યા પ્રમાણે વંચાય તે રીતે સુધારવાની સિન્ડિકેટની ભલામણ મંજૂર કરવામાં આવે."

સદરહુ પ્રસ્તાવ ડૉ. એમ. એન. દેસાઈએ રજૂ કર્યો, તેને ડૉ. રમણલાલ જોશીએ ટેકો આપ્યો.

તે પર નીચે મુજબ સુધારાઓ રજૂ કરવા માટે નોટિસ આપવામાં આવી હતી :

(૧) **શ્રી. ડી. એસ. બસને** નીચેનો સુધારો રજૂ કરવાની નોટિસ આપી હતી :

St. 204 :

" The scales of pay of the teachers in the University Departments are fixed as under :

1.	Professors	1,100—50—1,300—60—1,600
2.	Readers	700—50—1,250
3.	Lecturers	400—40—800—50—950
4.	Demonstrators	300—25—600.

In addition to the above scales of pay, the teachers shall be entitled to dearness allowance, if any, at the rates that may be sanctioned by the Syndicate on the basis of the Gujarat Government pay-scales in which the Dearness Allowance is not merged and such other allowances, if any, that may be sanctioned by the Syndicate from time to time.

Notwithstanding the aforementioned pay-scales, it shall be competent for the Syndicate, in its discretion, to sanction the pay-scale of Rs. 1,600—100—1,800 to not more than 1/3rd of the total number of Professors as on 1-4-1966 (to start with); provided that on any one or more of the aforementioned Professors selected for the higher pay-scale of Rs. 1,600-100-1,800, ceasing on account of death, retirement, resignation or any other reason whatsoever, to be Senior Professor in the higher pay-scale of Rs. 1,600-100-1.800 it shall be competent for the Syndicate, in its discretion, to sanction the pay-scale of Rs. 1,600-100-1,800 to any other Professor or Professors of the University and only if the State Government agrees to give necessary financial assistance for covering the excess in expenditure caused by such sanction of pay-scales to these latter mentioned Senior Professor or Professors. Further it shall be competent for the Syndicate in its discretion, to revise the list of recipients of this Senior scale of Rs. 1,600-100-1,800 at each interval of five years, thereafter on the basis of total No. of Professors as on the date of each revision, for calculating 1/3rd, provided, however, the State Government agrees to give necessary financial assistance to cover the excess in expenditure caused by such a revision.

The provisions of this Statute shall come into force with effect from 1-4-1966. "

(૨) **પ્રા. અંબુભાઈ દેસાઈએ** નીચેનો સુધારો રજૂ કરવાની નોટિસ આપી હતી :

St. 204 :

' The scales of pay of the teachers in the University Departments are fixed as under :

1.	Professors	..	1,100-50-1,300-60-1,600
2.	Readers	..	700-50-1,250
3.	Lecturers	..	400-40-800-50-950
4.	Demonstrators	..	300-25-600.

In addition to the above scales of pay, the teachers shall be entitled to Dearness Allowance, if any, at the rates that may be sanctioned by the Syndicate on the basis of the Guajrat Government pay-scales, in which Dearness Allowance is not merged and such other allowances, if any, that may be sanctioned by the Syndicate from time to time.

Notwithstanding the aforementioned pay-scales, it shall be competent for the Syndicate, in its discretion, to sanction the pay-scale of Rs. 1,600–100–1,800 to not more than 1/3rd of the total number of Professors as on 1–4–1966, provided that on any one or more of the aforementioned Professors selected for the higher pay-scale of Rs. 1,600–100-1,800, ceasing on account of death. retirement, resignation or any other reason whatsoever, to be Senior Professor in the higher pay-scale of Rs. 1,600–100–1,800, it shall be competent for the Syndicate, in its discretion, to sanction the pay-scale of Rs. 1,600–100–1,800, to any other Professor or Professors of the University and only if the State Government agrees to give necessary financial assistance for covering the excess in expenditure caused by such sanction of pay-scales to these later mentioned Senior Professsor or Professors.

The provisions of this Statute shall come into force with effect from 1-4-1966."

(૩) **ડૉ. રમણભાઈ જોશી તથા અન્ય ૧૧ સેનેટ સભ્યોએ** નીચેના સુધારો રજૂ કરવાની નોટિસ આપી હતી :

"સ્ટે. ૨૦૪ના સૂચિત સુધારાના પેરેગ્રાફ ૨ માંની ચોથી લાઈનમાં 'merged' શબ્દને બદલે 'unmerged' શબ્દ મૂકવામાં આવે. આથી બાબત ક્રમાંક ૮માં આપેલા સ્ટે. ૨૦૪નો સુધારેલો પાઠ નીચે પ્રમાણે વંચાશે :

St. 204 :

"The scales of pay of the teachers in the University Departments are fixed as under :

1. Professors	1,100–50–1,300–60–1,600
2. Readers	700–50–1,250
3. Lecturers	400–40–800–50–950
4. Demonstrators	250–15–400.

In addition to the above scales of pay the teachers shall be entitled to Dearness Allowance, if any, at the rates that may be sanctioned by the Syndicate on the basis of the Gujarat Government pay-scales in which the dearness allowance is not merged, and such other allowances, if any, that may be sanctioned by the Syndicate from time to time.

Notwithstanding the aforementioned pay-scales, it shall be competent for the Syndicate, in its discretion, to sanction the pay-scale of Rs. 1,600–100–1,800 to not more than 1/3rd of the total number of Professors as on 1–4–1966; provided that on any one or more of the aforementioned Professors selected for the higher pay-scale of Rs. 1,600–100–1,800 ceasing on account of death, retirement, resignation or any other reason whatsoever, to be Senior Professor in the higher pay-scale of Rs. 1,600–100–1,800, it shall be competent for the Syndicate, in its discretion, to sanction the pay-scale of Rs. 1,600–100–1,800 to any other Professor or Professors of the University and only if the State Government agrees to give necessary financial assistance for covering the excess in expenditure caused by such sanction of pay-scales to these latter mentioned Senior Professor or Professors.

The provisions of this statute shall come into force with effect from 1–4–1966."

ઉપરના સુધારા પૈકી સુધારો નં ૧ શ્રી. દર્શનસિંગ એસ. બસને રજૂ કર્યો, તેને પ્રા. કે. આર. ચંદ્રશેખરને ટેકો આપ્યો.

તે પર મત લેવામાં આવતાં તે સર્વાનુમતે મંજૂર કરવામાં આવ્યો.

તે પછી ઉપરના સુધારા નં. ૨ અને ૩ કોઈ સભ્યે રજૂ કર્યા નહિ તેથી તે સુધારાઓ ઉપર વિચારણા કરવાપાત્ર રહ્યું નહિ.

ત્યાર બાદ ઉપરના સુધારા નં. ૧ સાથેના મૂળ પ્રસ્તાવ પર મત લેવામાં આવતાં તે સર્વાનુમતે મંજૂર કરવામાં આવ્યો.

૯. નીચેનો સ્ટે. ૨૦૬ રદ કરવાની ભલામણ :

St. 206 :

"The Director of the University School of Social Sciences shall be entitled to an administrative allowance of Rs. 100/–per month in addition to his monthly salary."

સિન્ડિકેટ તરફથી નીચેનો ઠરાવ રજૂ કરવાની ડૉ. **એમ.એન. દેસાઈ**એ નોટિસ આપી હતી :

"ઉપર જણાવેલ સ્ટે. ૨૦૬ રદ કરવાની સિન્ડિકેટની ભલામણ મંજૂર કરવામાં આવે."

સદરહુ પ્રસ્તાવ ડૉ. એમ. એન. દેસાઈએ રજૂ કર્યો, તેને પ્રો. આર. કે. અમીને ટેકો આપ્યો.

તે પર મત લેવામાં આવતાં તે સર્વાનુમતે મંજૂર કરવામાં આવ્યો.

૧૦. આચાર્ય વિનોબા ભાવેને ડી.લિટ.ની માનાર્હ પદવી અર્પણ કરવા અંગે શ્રી. ઝીણાભાઈ ૨. દેસાઈ તરફથી રજૂ થયેલ નીચેના પ્રસ્તાવ પર સિન્ડિકેટની તથા એકેડેમિક કાઉન્સિલની નીચેની ભલામણ :

પ્રસ્તાવ

"આજીવન સારસ્વત અને રાષ્ટ્રપુરુષ એવા આપણા આ યુગના એક મહાન ભારતસપૂત મનીષી શ્રી. વિનોબા ભાવેને એમની ઉચ્ચ પ્રતિભા અને માનવકલ્યાણ ક્ષેત્રમાં એમણે પ્રાપ્ત કરેલી સિદ્ધિઓ જોતાં તેઓ આ યુનિવર્સિટીની માનાર્હ ડી.લિટ.ની પદવીને સર્વથા પાત્ર છે, અને એમને એ પદવી અર્પણ કરાવવાની, આ સભા ભલામણ કરે છે."

સિન્ડિકેટની ભલામણ

"આથી ઠરાવવામાં આવે છે કે સદરહુ પ્રસ્તાવ મંજૂર કરવો તથા તેને એકેડેમિક કાઉન્સિલ અને સેનેટની વિચારણા માટે મોકલવો."

(**નોંધ.**—સદરહુ પ્રસ્તાવને લાગુ રહેલા તમામ સભ્યોએ—એટલે કે કુલ ૧૨ સભ્યોએ- મંજૂરી આપી હતી.)

એકેડેમિક કાઉન્સિલની ભલામણ

"આથી ઠરાવવામાં આવે છે કે સિન્ડિકેટની ઉપરની ભલામણ મંજૂર કરવા સેનેટને ભલામણ કરવી."
સિન્ડિકેટ તરફથી નીચેનો ઠરાવ રજૂ કરવાની શ્રી. ઝીણાભાઈ ૨. દેસાઈએ નોટિસ આપી હતી :

"આચાર્ય વિનોબા ભાવેને ડૉક્ટર ઑફ લિટરેચર (D. Litt.)ની માનાર્હ પદવી અર્પણ કરવાની સિન્ડિકેટની તથા એકેડેમિક કાઉન્સિલની ઉપરની ભલામણ મંજૂર કરવામાં આવે."
સદરહુ પ્રસ્તાવ શ્રી. ઝીણાભાઈ ૨. દેસાઈએ રજૂ કર્યો. તેને આચાર્ય ય. પ્રા. શુકલે ટેકો આપ્યો.
તે પર મત લેવામાં આવતાં તે સર્વાનુમતે મંજૂર કરવામાં આવ્યો.

(**નોંધ.**—સેનેટના કુલ ૨૧૬ સભ્યોમાંથી હાજર રહેલા તમામ એટલે કે ૧૩૭ સભ્યોના ટેકો સદરહુ પ્રસ્તાવને મળ્યો હતો.)

તા. ૯/૧૦-૧૦-૧૯૩૨ના રોજ મળનાર સેનેટની ખાસ સભાના કામકાજની બાબત ક્રમાંક ૧૦ પછી નીચેની બાબત સરતચૂકથી સેનેટની કામકાજની યાદીમાં સામેલ કરવાની રહી ગઈ હતી તે, બાબત ૧૦ - અ તરીકે નીચે પ્રમાણે વંચાય તે રીતે ઉમેરીને વાંચવા વિનંતી છે :

૧૦—અ. યુનિવર્સિટીના સમાજવિદ્યા ભવનમાં ઇતિહાસના પ્રાધ્યાપકની જગ્યા રદ કરવા તથા ઇતિહાસના રીડરની જગ્યા સ્થાપવા અંગેની એકેડેમિક કાઉન્સિલની તથા સિન્ડિકેટની ભલામણ

એકેડેમિક કાઉન્સિલની ભલામણ

"તે પછી ઠરાવવામાં આવ્યું કે ઇતિહાસના પ્રાધ્યાપકની જગ્યા રદ કરવા તથા ઇતિહાસના રીડરની જગ્યા સ્થાપવા માટે સિન્ડિકેટ તથા સેનેટને ભલામણ કરવી."

સિન્ડિકેટની ભલામણ

"આથી ઠરાવવામાં આવે છે કે એકેડેમિક કાઉન્સિલની ઉપરની ભલામણ મંજૂર કરવા સેનેટને ભલામણ કરવી."

સિન્ડિકેટ તરફથી નીચેનો ઠરાવ રજૂ કરવાની **ડૉ. એમ. એન. દેસાઈ**એ નોટિસ આપી હતી :

"યુનિવર્સિટીના સમાજવિદ્યા ભવનમાં ઇતિહાસના પ્રાધ્યાપકની જગ્યા રદ કરવા તથા ઇતિહાસના રીડરની જગ્યા સ્થાપવા માટેની એકેડેમિક કાઉન્સિલની તથા સિન્ડિકેટની ઉપરની ભલામણ મંજૂર કરવામાં આવે."

સદરહુ પ્રસ્તાવ ડૉ. એમ. એન. દેસાઈએ રજૂ કર્યો, તેને પ્રો. ડી. એન. પાઠકે ટેકો આપ્યો.

તે પર મત લેવામાં આવતાં તે સર્વાનુમતે મંજૂર કરવામાં આવ્યો.

૧૧. 'Diploma in Teacher Training in Special Education for the Mentally Retarded Children' ને બદલે 'Diploma in Special Education for Non-normal Children' નામાભિધાન રાખવાની એકેડેમિક કાઉન્સિલની તથા સિન્ડિકેટની ભલામણ.

એકેડેમિક કાઉન્સિલની ભલામણ

"આથી ઠરાવવામાં આવે છે કે 'Diploma in Teacher Training in Special Education for the Mentally Retarded Children'ને બદલે 'Diploma in Special Education for Non-normal Children' નામાભિધાન રાખવા માટે સિન્ડિકેટને તથા સેનેટને ભલામણ કરવી."

સિન્ડિકેટની ભલામણ

"આથી ઠરાવવામાં આવે છે કે એકેડેમિક કાઉન્સિલની ઉપરની ભલામણ મંજૂર કરવા સેનેટને ભલામણ કરવી."

સિન્ડિકેટ તરફથી નીચેનો ઠરાવ રજૂ કરવાની **ડૉ. જે. બી. હરિભક્તિ**એ નોટિસ આપી હતી :

"'Diploma in Teacher Training in Special Education for the Mentally Retarded Children' ને બદલે 'Diploma in Special Education for Non-normal Children' રાખવાની એકેડેમિક કાઉન્સિલની તથા સિન્ડિકેટની ઉપરની ભલામણ મંજૂર કરવામાં આવે."

સદરહુ પ્રસ્તાવ ડૉ. જે. બી. હરિભક્તિએ રજૂ કર્યો, તેને આચાર્ય કે. એન. શાહે ટેકો આપ્યો.

તે પર મત લેવામાં આવતાં તે સર્વાનુમતે મંજૂર કરવામાં આવ્યો.

૧૨. બિઝનેસ મૅનેજમેન્ટના ત્રણ વર્ષના ખંડ સમયના અનુસ્નાતક ડિપ્લોમા અભ્યાસક્રમ ઉપરાંત પૂરા સમયનો બે વર્ષનો અનુસ્નાતક ડિપ્લોમા અભ્યાસક્રમ સ્થાપવા માટેની એકેડેમિક કાઉન્સિલની તથા સિન્ડિકેટની ભલામણ.

એકેડેમિક કાઉન્સિલની ભલામણ

"આથી ઠરાવવામાં આવે છે કે બિઝનેસ મૅનેજમેન્ટના ત્રણ વર્ષના ખંડ-સમયના અનુસ્નાતક ડિપ્લોમા અભ્યાસક્રમ ઉપરાંત પૂરા સમયનો બે વર્ષનો અનુસ્નાતક ડિપ્લોમા અભ્યાસક્રમ સ્થાપવા માટે સિન્ડિકેટને અને સેનેટને ભલામણ કરવી."

સિન્ડિકેટની ભલામણ

"આથી ઠરાવવામાં આવે છે કે એકેડેમિક કાઉન્સિલની ઉપરની ભલામણ મંજૂર કરવા સેનેટને ભલામણ કરવી."

સિન્ડિકેટ તરફથી નીચેનો ઠરાવ રજૂ કરવાની **આચાર્ય એમ. સી. શાહે** નોટિસ આપી હતી :

"બિઝનેસ મૅનેજમેન્ટના ત્રણ વર્ષના ગાંડ સમયના અનુસ્નાતક ડિપ્લોમા અભ્યાસક્રમ ઉપરાંત પૂરા સમયનો બે વર્ષનો અનુસ્નાતક ડિપ્લોમા અભ્યાસક્રમ સ્થાપવા માટેની એકેડેમિક કાઉન્સિલની તથા સિન્ડિકેટની ઉપરની ભલામણ મંજૂર કરવામાં આવે."

સદરહુ પ્રસ્તાવ આચાર્ય એમ. સી. શાહે રજૂ કર્યો, તેને શ્રી. ઇન્દ્રવદન અં. મોદીએ ટેકો આપ્યો.

તે પર મત લેવામાં આવતાં તે સર્વાનુમતે મંજૂર કરવામાં આવ્યો.

૧૩. Mathematical Economics and Econometrics, Economic Analysis and Policyનો એક વર્ષનો અનુસ્નાતક ડિપ્લોમાનો અભ્યાસક્રમ સ્થાપવા માટેની એકેડેમિક કાઉન્સિલની તથા સિન્ડિકેટની ભલામણ :

એકેડેમિક કાઉન્સિલની ભલામણ

"આથી ઠરાવવામાં આવે છે કે Mathematical Economics and Econometrics, Economic Analysis and Policyનો એક વર્ષનો અનુસ્નાતક ડિપ્લોમાનો અભ્યાસક્રમ સ્થાપવા માટે સિન્ડિકેટ તથા સેનેટને ભલામણ કરવી."

સિન્ડિકેટની ભલામણ

"આથી ઠરાવવામાં આવે છે કે એકેડેમિક કાઉન્સિલની ઉપરની ભલામણ મંજૂર કરવી."

સિન્ડિકેટ તરફથી નીચેનો ઠરાવ રજૂ કરવાની **ડૉ. એસ. એન. દેસાઈએ** નોટિસ આપી હતી :

"Mathematical Economics and Econometrics, Economic Analysis and Policyનો એક વર્ષનો અનુસ્નાતક ડિપ્લોમાનો અભ્યાસક્રમ સ્થાપવા માટેની એકેડેમિક કાઉન્સિલની તથા સિન્ડિકેટની ઉપરની ભલામણ મંજૂર કરવામાં આવે."

સદરહુ પ્રસ્તાવ ડૉ. એમ. એન. દેસાઈને બદલે શ્રી. ઇન્દ્રવદન અં. મોદીએ રજૂ કર્યો, તેને આચાર્ય શ્રી. એમ. પીરજાદાએ ટેકો આપ્યો.

તે પર મત લેવામાં આવતાં તે સર્વાનુમતે મંજૂર કરવામાં આવ્યો :

૧૪. ૧૯૭૨ના વર્ષમાં થયેલ યુનિવર્સિટીના (૧) ભાષા-ભવન, (૨) સમાજવિદ્યા ભવન, (૩) મનોવિજ્ઞાન, શિક્ષણશાસ્ત્ર અને તત્ત્વજ્ઞાન વિદ્યાભવન, અને (૪) વિજ્ઞાન વિદ્યાભવનના ત્રિવાર્ષિક તપાસ-સમિતિઓના અહેવાલ (જાણ સારુ).

સદરહુ અહેવાલોની સભાગૃહે નોંધ લીધી.

(સદરહુ અહેવાલો **પરિશિષ્ટ "ખ"** તરીકે સામેલ છે.)

૧૫. સરદાર પટેલ ઈન્સ્ટિટ્યૂટ ઑફ ઈકોનોમિકસ એન્ડ સોશિયલ રિસર્ચ, અમદાવાદને તા. ૧૫—૬—૧૯૭૨થી તા. ૧૪—૬—૧૯૭૭ સુધી પીએચ.ડી.માં અર્થશાસ્ત્રમાં સંશોધન માટે સિન્ડિકેટે આપેલી માન્યતા (જાણ સારુ).

સદરહુ બાબતની સભાગૃહે નોંધ લીધી.

૧૬. બી. એમ. ઈન્સ્ટિટ્યૂટ, અમદાવાદને તા. ૧૫—૬—૧૯૭૨થી તા. ૧૪—૬—૧૯૭૩ સુધી નીચેના ચાર અનુસ્નાતક ડિપ્લોમાના અભ્યાસક્રમો શીખવવા માટે સિન્ડિકેટે આપેલી માન્યતા (જાણ સારુ).

(1) Diploma in Psychotherapy (D.P.)

(2) Diploma in Advanced Psychiatric Social Work (D.P.S.W.)

(3) Diploma in Psychiatric Occupational Therapy (D.P.O.T.)

(4) Diploma in Special Education for the Non-normal Children (D.S.E.N.C.)

સદરહુ બાબતની સભાગૃહે નોંધ લીધી.

૧૭. સેનેટની તા. ૨૪/૨૫/૨૬—૩—૧૯૭૨ની સભામાં મંજૂર થયેલ નીચેના ઠરાવ પર સિન્ડિકેટનો રિપોર્ટ (જાણ સારુ).

"માર્ચ, ૧૯૭૧ની યુનિવર્સિટી સેનેટની સભાએ સર્વાનુમતે ઠરાવ કરીને સિન્ડિકેટને વિનંતી કર્યા છતાં, યુનિવર્સિટી પ્રેસના કર્મચારીઓનું સાઈકલ ભથ્થું તેમના મૂળ પગારમાં ભેળવવા બાબતમાં યુનિવર્સિટીના અન્ય કર્મચારીઓ કરતાં ભિન્ન (કેવળ નોશનલી) વ્યવહાર દાખવવામાં આવ્યો છે તેને આ સભા ઉચિત ગણતી નથી. નો યુનિવર્સિટીના અન્ય કર્મચારીઓની બાબતમાં બન્યું છે તેમ યુનિવર્સિટી પ્રેસના કર્મચારીઓનું સાઈકલ ભથ્થું પણ તા. ૧—૭—૧૯૬૮થી ભેળવીને તેમ જ તેનો વાસ્તવિક (નોશનલી નહિ) અમલ કરીને સેનેટે એકીઅવાજે પસાર કરેલા ઠરાવની ભાવનાને મૂર્ત કરવા અને એ રીતે સેનેટના સર્વાનુમતે ઠરાવનું યથાતથ પરિપાલન કરી ગૌરવ જાળવવા સેનેટની આ સભા સિન્ડિકેટને ફરી વાર વિનંતી અને અનુરોધ કરે છે. આના સંદર્ભમાં યુનિવર્સિટીના અંદાજપત્રના પૃષ્ઠ 3 ઉપર ખર્ચના મથાળા નં. ૧૬, યુનિવર્સિટી મુદ્રણાલયનો ૧૯૭૧—૭૨નો પુનર્નિર્મિત અંદાજ રૂ. ૪,૮૯,૧૦૦ સુધારીને પ્રતીક તરીકે તેમાં રૂ. ૧,૦૦૦ (એક હજાર) વધુ ખર્ચની જોગવાઈ કરવા સિન્ડિકેટને વિનંતી છે."

સિન્ડિકેટનો રિપોર્ટ

"આથી ઠરાવવામાં આવે છે કે સેનેટનો સદરહુ ઠરાવ સ્ટાફ અંગેની સ્થાયી સમિતિની વિચારણા માટે મોકલવો અને સેનેટને તેની જાણ કરવી."

સદરહુ બાબતની સભાગૃહે નોંધ લીધી.

૧૮. સેનેટની તા. ૨૪/૨૫/૨૬—૩—૧૯૭૨ની સભામાં મંજૂર થયેલ નીચેના ઠરાવ પર સિન્ડિકેટનો રિપોર્ટ (જાણ સારુ).

"યુનિવર્સિટી પ્રેસમાં કરવામાં આવતાં કામોના બિલના દર બજાર ભાવ કરતાં નીચા હોવાને કારણે પ્રેસનું બજેટ ખાધવાળું બને છે, તેથી પ્રેસનાં કામોનાં બિલો ગુજરાત રાજ્યનાં સરકારી પ્રેસોના ધોરણે બનાવવાની પ્રથા અપનાવીને "નહિ નફો--નહિ નુકસાન"નું ધોરણ આગામી નાણાકીય વર્ષથી એટલે કે તા. ૧--૪--૧૯૭૨થી રાખવા સેનેટની આ સભા સિન્ડિકેટને વિનંતી કરે છે. આના સંદર્ભમાં સને ૧૯૭૨-૭૩ના અંદાજપત્રના પૃ. ૨ ઉપર મથાળા નં. ૧૧માં મુદ્રણાલયની આવક રૂ. ૪,૦૩,૦૦૦ અંદાજી છે તેમાં પ્રતીક તરીકે રૂ. ૧,૦૦૦ની વધુ આવક બતાવવી એમ સિન્ડિકેટને વિનંતી છે."

સિન્ડિકેટનો રિપોર્ટ

"આથી ઠરાવવામાં આવે છે કે સેનેટનો સદરહુ ઠરાવ સિન્ડિકેટે તેની તા. ૧૩/૧૬--૧૦--૧૯૭૧ની સભામાં બાબત નં. ૧૬, ૩૨ અને ૯૬થી નીમેલી યુનિવર્સિટી પ્રેસ અંગેની સમિતિની વિચારણા માટે મોકલવો અને સેનેટને તેની જાણ કરવી."

સદરહુ રિપોર્ટની સભાગૃહે નોંધ લીધી.

૧૯. સેનેટની તા. ૨૪/૨૫/૨૬—૩—૧૯૭૨ની સભામાં અંદાજપત્ર પરત્વે નીચેનો પ્રસ્તાવ મંજૂર કરેલ હોઈ સદરહુ ઠરાવ પર સિન્ડિકેટનો રિપોર્ટ (જાણ સારુ):

"યુનિવર્સિટી પ્રેસની સ્થાપના થયાને વર્ષો થયાં છતાં યુનિવર્સિટી પ્રેસના કર્મચારીઓનાં રહેઠાણો માટે યુનિવર્સિટી તરફથી હજી સુધી કોઈ જોગવાઈ થઈ નથી તેની નોંધ લઈને, તેમ જ પ્રેસ-કર્મચારીઓ માટે રહેઠાણોની વ્યવસ્થા કરવાની બાબતનો યુનિવર્સિટીએ આ અગાઉ સૈદ્ધાંતિક સ્વીકાર કર્યો છે તેને ધ્યાન લઈને, યુનિવર્સિટીની સેનેટની આ સભા યુનિવર્સિટીના સને ૧૯૭૨--૭૩ના અંદાજપત્રના પૃષ્ઠ ૨૩ ઉપર મથાળા નં. ૨૩ અને ૨૪ (કર્મચારીવર્ગનાં મકાનો—"સી" અને "ડી" ટાઈપ)માં કુલ રૂ. ૧,૦૦,૦૦૦ (એક લાખ)ની સૂચિત જોગવાઈ છે તેમાંથી રૂ. ૨૫,૦૦૦ અલગ ફાળવીને અને વધારાના રૂ. ૨૫,૦૦૦ ઉમેરીને એમ કુલ રૂ. ૫૦,૦૦૦ની રકમ યુનિવર્સિટી પ્રેસના કર્મચારીઓનાં રહેઠાણો માટે વાપરવાની જોગવાઈ કરવા સિન્ડિકેટને વિનંતી કરે છે."

સિન્ડિકેટનો રિપોર્ટ

"આથી ઠરાવવામાં આવે છે કે સદરહુ ઠરાવનો સૈદ્ધાંતિક સ્વીકાર કરવો, પરંતુ તેનો હાલ તુરત અમલ કરવાનું શકય નથી એમ સેનેટને જાણ કરવી."

સદરહુ રિપોર્ટની સભાગૃહે નોંધ લીધી.

૨૦. નીચેનાં પ્રદાનોનો સાભાર સ્વીકાર કર્યા બાબતનો સિન્ડિકેટનો રિપોર્ટ (જાણ સારુ):

(૧) સુમંત એમ. પટવા મેમોરિયલ ફંડ કમિટી, અમદાવાદ તરફથી તૃતીય વર્ષ બી.કોમ.ની પરીક્ષામાં પ્રથમ વર્ગ મેળવીને એડવાન્સ્ડ એકાઉન્ટન્સી એન્ડ ઑડિટિંગના મુખ્ય વિષયમાં સૌથી વધુ ગુણાંક મેળવીને ઉત્તીર્ણ થનારને 'સ્વ. સુમંત એમ. પટવા સ્મૃતિ સુવર્ણચંદ્રક" એ નામનો બાશરે રૂ. ૩૫૦/--ની કિંમતનો સુવર્ણચંદ્રક એનાયત કરવા માટે રૂ. ૭,૫૦૦/— (રૂપિયા સાત હજાર પાંચસો)નું મળેલ પ્રદાન.

(૨) ગુજરાત રાજ્ય ફર્ટિલાઈઝર્સ કંપની લિમિટેડ, ફર્ટિલાઈઝરનગર, જિ. વડોદરા તરફથી બી.એ.ની ત્રિવાર્ષિક પદવી પરીક્ષામાં તથા બી.કૉમ.ની ત્રિવાર્ષિક પદવી પરીક્ષામાં મુખ્ય વિષય અનુક્રમે " Co-operation " તથા " Theory and Practice of Co-operation " લઈને દાખલ થનાર વિદ્યાર્થીને પ્રથમ વર્ષે રૂ. ૯૦૦/—, બીજા વર્ષે રૂ. ૧,૫૦૦/– તથા ત્રીજા વર્ષે રૂ. ૧,૫૦૦/—ની શિષ્યવૃત્તિ એનાયત કરવા માટેનું મળેલ પ્રદાન.

(૩) સ્વ. પ્રો. એ. એમ. ત્રિવેદી મેમોરિયલ ફંડ, અમદાવાદ તરફથી માર્ચ--એપ્રિલની એમ.એસસી.ની પદવી પરીક્ષાનાં રસાયણવિજ્ઞાનના વિષયમાં સૌથી વધુ ગુણાંક મેળવીને પ્રથમ વર્ષમાં ઉત્તીર્ણ થનાર વિદ્યાર્થીને "સ્વ. પ્રો. એ. એમ. ત્રિવેદી સ્મૃતિ સુવર્ણચંદ્રક" એ નામનો આશરે રૂ. ૩૪૦/—ની કિંમતનો સુવર્ણચંદ્રક ઓનાયત કરવા માટે રૂ. ૭,૫૦૦/– (રૂપિયા સાત હજાર પાંચસો)નું મળેલ પ્રદાન.

સદરહુ રિપોર્ટની સભાગૃહે નોંધ લીધી.

૨૧. ડૉ. ડી. એચ. સુતરિયાએ નીચેનો પ્રસ્તાવ રજૂ કરવાનાં નોટિસ આપી હતી :

"સેનેટની આ સભા લાગતાંવળગતાં સત્તામંડળોને ભલામણ કરે છે કે યુનિવર્સિટી દ્વારા Hobby Centre ની સ્થાપના કરવામાં આવે અને તે દ્વારા વિદ્યાર્થીને તેના ચાલુ શિક્ષણ ઉપરાંત વિશેષ શોખના વિષયમાં વ્યવસાયલક્ષી તાલીમ વ્યવસ્થિત રીતે મેળવવાની તક પ્રાપ્ત થાય."

સદરહુ પ્રસ્તાવ ડૉ. ડી. એચ. સુતરિયાએ કે અન્ય કોઈ સભ્યે રજૂ કર્યો નહિ, તેથી તે પરત્વે વિચારણા કરવાપણું રહ્યું નહિ.

૨૨. પ્રા. એસ. બી. વોરાએ નીચેનો પ્રસ્તાવ રજૂ કરવાની નોટિસ આપી હતી :

"સેનેટની આ સભા અધિકૃત સત્તામંડળોને વિનંતી કરે છે કે યુનિવર્સિટીની જુદી જુદી પરીક્ષાઓમાં પેપરસેટર્સનાં નામ ખાનગી રાખવાનો બદલે તે નામોને તેમણે કાઢેલાં પેપર્સ પર છાપવામાં આવે."

સદરહુ પ્રસ્તાવ પ્રા. એસ. બી. વોરાએ રજૂ કર્યો, તેને આચાર્ય ડી. એચ. વેલવને ટેકો આપ્યો.

તે પછી કેટલીક ચર્ચા-વિચારણા બાદ સદરહુ પ્રસ્તાવ પ્રા. એસ. બી. વોરાએ સભાગૃહની સંમતિથી પાછો ખેંચી લીધો.

૨૩. પ્રા. એસ. બી. વોરાએ નીચેનો પ્રસ્તાવ રજૂ કરવાની નોટિસ આપી હતી :

"આજની સેનેટની સભા લાગતાંવળગતાં સત્તામંડળોને વિનંતી કરે છે કે જુદી જુદી પરીક્ષાઓમાં નિમાયેલા એક્ઝામિનર્સનાં નામ ખાનગી રાખવાને બદલે તેમની યાદી યુનિવર્સિટીના તથા સંલગ્ન કૉલેજોના નોટિસ બોર્ડ પર પ્રદર્શિત કરવામાં આવે."

સદરહુ પ્રસ્તાવ પ્રા. એસ. બી. વોરાએ કે અન્ય કોઈ સભ્યે રજૂ કર્યો નહિ, તેથી તે પરત્વે કશું કરવાપણું રહ્યું નહિ.

તે પછી સભાગૃહનું કામકાજ, સોમવાર, તા. ૯—૧૦—૧૯૭૨ના રોજ બંધ રાખવામાં આવ્યું, અને મંગળવાર, તા. ૧૦—૧૦—૧૯૭૨ના રોજ બપોરે ૧૨--૩૦ વાગ્યે સભા મળતાં યાદી પરનાં આગળનાં કામકાજ વિચારણા માટે હાથ ધરવામાં આવ્યાં.

૨૪. પ્રા. એસ. બી. વોરાએ નીચેનો પ્રસ્તાવ રજૂ કરવાની નોટિસ આપી હતી :

"આ યુનિવર્સિટીની સ્થાપના થઈ ત્યારથી આજ દિન સુધી સરકારે શૈક્ષણિક મૂલ્યોને કાયમ આઘાત પહોંચાડયો છે. યુનિવર્સિટીની વિદ્યાર્થી સંસદ સહિત સર્વે સત્તામંડળોએ કૉલેજ પ્રવેશ માટે એસ.એસ.સી.માં અંગ્રેજી હોવું આવશ્યક માન્યું હોવા છતાં સરકાર મનસ્વી રીતે આથી વિરુદ્ધનું આચરણ કરવા તત્પર થઈ છે તે સંજોગોમાં સેનેટની આ સભા યુનિવર્સિટીનાં અધિકૃત સત્તામંડળોને તેઓ સરકાર સામે યોગ્ય કાયદેસરનાં નૈતિક પગલાં લેવા પ્રબંધ કરે તેવી વિનંતી કરે છે."

સદરહુ પ્રસ્તાવ પ્રા. એસ. બી. વોરાએ રજૂ કર્યો, તેને પ્રા. બબાભાઈ પટેલે ટેકો આપ્યો.

તે પછી આચાર્ય દર્શનસિંગ શીખે કાનૂની મુદ્દો ઉઠાવ્યો કે સદરહુ પ્રસ્તાવમાં આક્ષેપાત્મક વિધાનો જે રીતે રજૂ કરવામાં આવ્યા છે તે જોતાં તે કાનૂનસર ગણાય ખરો ?

તે પછી પ્રા. એસ. બી. વોરાએ સભાગૃહની સંમતિથી સદરહુ પ્રસ્તાવ પાછો ખેંચી લીધો.

૨૫. પ્રા. એસ. બી. વોરાએ નીચેનો પ્રસ્તાવ રજૂ કરવાની નોટિસ આપી હતી :

"સેનેટની આ સભા અધિકૃત સત્તામંડળોને વિનંતી કરે છે કે 'કૉલેજનું ગૌરવ', 'કૉલેજની પ્રતિષ્ઠા', 'કૉલેજની અમૂલ્ય સિદ્ધિ' વગેરે બહાનાં નીચે વિદ્યાર્થીઓના ફોટા વર્તમાનપત્રોમાં છાપી જાહેરખબર છપાવવાની પ્રક્રિયા ઉપર પ્રતિબંધ મૂકવા ઘટતું કરે."

સદરહુ પ્રસ્તાવ પ્રા. એસ. બી. વોરાએ રજૂ કર્યો, તેને પ્રા. અંબુભાઈ ટી. દેસાઈએ ટેકો આપ્યો.

તે પછી કેટલીક ચર્ચા—વિચારણાને અંતે સદરહુ પ્રસ્તાવ પ્રો. એસ. બી. વોરાએ સભાગૃહની સંમતિથી પાછો ખેંચી લીધો.

૨૬. પ્રા. એસ. બી. વોરાએ નીચેનો પ્રસ્તાવ રજૂ કરવાની નોટિસ આપી હતી :

"સેનેટની આ સભા અધિકૃત સત્તામંડળોને વિનંતી કરે છે કે જો કોઈ વિદ્યાર્થી પરીક્ષામાં દર વર્ષે બેસતો હોય અને છતાં સતત ત્રણ વર્ષ સુધી નાપાસ થાય કે આગલા વર્ષની એ.ટી.કે.ટી. પસાર કરી શકે નહિ તો તેને આગળ ભણવાની પરવાનગી આપવી નહિ અને તે માટે કાયદા-કાનૂનમાં યોગ્ય સુધારા કરવા."

સદરહુ પ્રસ્તાવ પ્રા. એસ. બી. વોરાએ કે અન્ય કોઈ સભ્યે રજૂ કર્યો નહિ, તેથી તે પરત્વે કશું કરવાપણું રહ્યું નહિ.

૨૭. પ્રા. એ. ટી. દેસાઈએ નીચેનો પ્રસ્તાવ રજૂ કરવાની નોટિસ આપી હતી :

"સંલગ્ન કૉલેજોના શિક્ષકોને ઘરભાડા ભથ્થું ઓછામાં ઓછું બેઝિક પગારના ૧૦ ટકા ચૂકવાય તેમ સ્વીકારી તેના નિયમો ઘડી કાઢવા યુનિવર્સિટી સિન્ડિકેટને આ સભા અનુરોધ કરે છે."

સદરહુ પ્રસ્તાવ પ્રા. એ. ટી. દેસાઈએ રજૂ કર્યો, તેને પ્રા. એસ. બી. વોરાએ ટેકો આપ્યો.

તે પર મત લેવામાં આવતાં તે સર્વાનુમતે મંજૂર કરવામાં આવ્યો.

૨૮. પ્રા. એ. ટી. દેસાઈએ નીચેનો પ્રસ્તાવ રજૂ કરવાની નોટિસ આપી હતી :

"જરીપુરાણી અને ભ્રષ્ટ થઈ ચૂકેલી પરીક્ષા-પદ્ધતિમાં હવે ગમેતેવડાં થીગડાં લગાવવાથી ઝાઝો ફેર પડે તેમ ન હોઈ, તેને રદ કરવા અને શિક્ષણની વાસ્તવિક પરિસ્થિતિને ધ્યાનમાં લઈને મૂલ્યાંકનની આધુનિક પદ્ધતિઓ સત્વરે અપનાવવા આ સભા યુનિવર્સિટીનાં સત્તામંડળોને અનુરોધ કરે છે."

સદરહુ પ્રસ્તાવ પ્રા. એ. ટી. દેસાઈએ રજૂ કર્યો, તેને પ્રા. એસ. બી. વોરાએ ટેકો આપ્યો.

તે પર આચાર્ય દર્શનસિંગ શીખે કાનૂની મુદ્દો ઉઠાવ્યો કે સદરહુ પ્રસ્તાવમાં રહેલી અસ્પષ્ટતા જોતાં તે કાનૂનસર ગણાય ખરો ?

તે અંગે કુલપતિશ્રીએ ચુકાદો આપતાં જણાવ્યું કે સદરહુ પ્રસ્તાવ ઉપરના મુદ્દાને કારણે કાનૂન બહાર ગણાય નહિ.

તે પછી કેટલીક ચર્ચા-વિચારણાને અંતે સદરહુ પ્રસ્તાવમાંથી "જરીપુરાણી અને ભ્રષ્ટ થઈ ચૂકેલી" એ શબ્દો કમી કરવાને શાબ્દિક સુધારા તરીકે ગણવા માટે કુલપતિશ્રીએ અનુમતિ આપી.

તે પછી ઉપરના શાબ્દિક સુધારા સાથેના મૂળ પ્રસ્તાવ પર મત લેવામાં આવતાં તે સર્વાનુમતે મંજૂર કરવામાં આવ્યો.

૨૯. શ્રી. સ. કા. ઝવેરીએ નીચેનો પ્રસ્તાવ રજૂ કરવાની નોટિસ આપી હતી :

"અધિકારી હોય કે પટાવાળા હોય, કારકુન હોય કે કામદાર હોય, ધાર્મિક અને રાષ્ટ્રીય પર્વોનું મૂલ્ય પ્રત્યેકને માટે સરખું હોય છે. ગુજરાત યુનિવર્સિટીમાં તેના કાર્યાલય, તેનાં તમામ ભવનો, તેનું ગ્રંથાલય વગેરે વિવિધ વિભાગો કે એકમોમાં સેંકડોની સંખ્યા ધરાવતા શૈક્ષણિક અને બિનશૈક્ષણિક તમામ કર્મચારીઓને એકસમાન ધોરણે તહેવારોની રજાઓ આપવામાં આવે છે, જ્યારે યુનિવર્સિટીના એક અવિભાજ્ય અંગ સમાન એવા એકમાત્ર યુનિવર્સિટી પ્રેસના, પ્રમાણમાં તદ્દન અલ્પ સંખ્યાના કર્મચારીઓને તહેવારોની ગણીગાંઠી રજાઓ આપવામાં આવે છે; તો—

"ગુજરાત રાજ્ય સરકાર પણ તેના પ્રેસના કર્મચારીઓને ધાર્મિક—રાષ્ટ્રીય તહેવારોની રજાઓ આપવા બાબતમાં કોઈ ભેદ રાખતી નથી તે હકીકતની નોંધ લઈને, તેમ જ માનવમાત્રમાં પ્રવર્તતા ધર્મ-અનુરાગ અને રાષ્ટ્રભાવનાની સાહજિકતા લક્ષમાં લઈને, યુનિવર્સિટી પ્રેસના તદ્દન અલ્પ સંખ્યાના કર્મચારીઓને ધાર્મિક—રાષ્ટ્રીય પર્વોની રજાઓ યુનિવર્સિટીના અન્ય કર્મચારીઓને અપાય છે તે ધોરણે આપી ધાર્મિક—રાષ્ટ્રીય પર્વોની રજાઓ આપવા બાબતમાં, ગુજરાત યુનિવર્સિટી જેવી ગુજરાતની પ્રમુખ ઉચ્ચ શૈક્ષણિક સંસ્થામાં પ્રવર્તતાં બેવડાં ધોરણો નાબૂદ કરવા સેનેટની આ સભા સિન્ડિકેટને વિનંતી અને અનુરોધ કરે છે."

સદરહુ પ્રસ્તાવ શ્રી. સ. કા. ઝવેરીએ રજૂ કર્યો, તેને પ્રા. એ. ટી. દેસાઈએ ટેકો આપ્યો.

તે પર મત લેવામાં આવતાં તે સર્વાનુમતે મંજૂર કરવામાં આવ્યો.

૩૦. શ્રી. દીનાનાથ જે. મહેતાએ નીચેનો પ્રસ્તાવ રજૂ કરવાની નોટિસ આપી હતી :

"કૉલેજ-કક્ષાએ શિક્ષાનુકાર્ય કરતા વ્યાખ્યાતા–પ્રાધ્યાપકોને વધુ શૈક્ષણિક સવલતો અપાય તે ઇચ્છનીય છે. તેઓ જે વિષયના અનુસ્નાતક હોય, તે ઉપરાંત અન્ય વિષયમાં જો તેઓ અનુસ્નાતકની પદવી મેળવવા ઇચ્છતા હોય, તો તેવી વ્યવસ્થા ઊભી કરવી જોઈએ અને આ વધુ યોગ્યતા મેળવનારને વર્ગની હાજરીમાં મુક્તિ અપાવી જોઈએ.

"આથી સેનેટની આ સભા સંબદ્ધ સત્તામંડળોને આ અંગે ઘટતું કરવા વિનંતી કરે છે."

સદરહુ પ્રસ્તાવ શ્રી. દીનાનાથ જે. મહેતાએ રજૂ કર્યો, તેને પ્રો. આર. કે. અમીને ટેકો આપ્યો.

તે પછી કેટલીક ચર્ચા–વિચારણાને અંતે સદરહુ પ્રસ્તાવ શ્રી. દીનાનાથ જે. મહેતાએ સભાગૃહની સંમતિથી પાછો ખેંચી લીધો.

૩૧. શ્રી. દીનાનાથ જે. મહેતાએ નીચેનો પ્રસ્તાવ રજૂ કરવાની નોટિસ આપી હતી :

"આપણી યુનિવર્સિટીએ બી.ઓ.ના વૅકેશન અભ્યાસક્રમની વ્યવસ્થા વહેલી તકે દાખલ કરવી જોઈએ, તેવી સેનેટની આ સભા સત્તાધીશ મંડળોને વિનંતી કરે છે."

સદરહુ પ્રસ્તાવ શ્રી. દીનાનાથ જે. મહેતાએ રજૂ કર્યો, તેને શ્રી. નરહરિ મ. પરીખે ટેકો આપ્યો.

તે પર કેટલીક ચર્ચાવિચારણાને અંતે મત લેવામાં આવતાં તે વધુમતે ઊડી ગયો.

૩૨. શ્રી. દીનાનાથ જે. મહેતાએ નીચેનો પ્રસ્તાવ રજૂ કરવાની નોટિસ આપી હતી :

"ભોપાલ યુનિવર્સિટીના બી.ઓ. ઉત્તીર્ણ થનાર શિક્ષકોને આપણી યુનિવર્સિટીમાં એમ.એડ.માં પ્રવેશને પાત્ર ગણવા સેનેટની આ સભા સંબંધિત સત્તામંડળોને ભલામણ કરે છે."

સદરહુ પ્રસ્તાવ શ્રી. દીનાનાથ જે. મહેતાએ કે અન્ય કોઈ સભ્યે રજૂ કર્યો નહિ, તેથી તે પરત્વે કશું કરવાપણું રહ્યું નહિ.

૩૩. શ્રી. દીનાનાથ જે. મહેતાએ નીચેનો પ્રસ્તાવ રજૂ કરવાની નોટિસ આપી હતી :

"અંગ્રેજી વિના એસ.એસ.સી. ઉત્તીર્ણ વિદ્યાર્થીઓને વિનયન, વાણિજ્ય કે લલિતકળાઓ જેવી વિદ્યાશાખાઓમાં જૂન ૧૯૭૩થી પ્રવેશ આપવા માટે સંબદ્ધ સત્તામંડળોને સેનેટની આ સભા ભલામણ કરે છે."

સદરહુ પ્રસ્તાવ શ્રી. દીનાનાથ જે. મહેતાએ રજૂ કર્યો, તેને આચાર્ય શ્રી. દર્શનસિંગ શીખે ટેકો આપ્યો.

તે પર મત લેવામાં આવતાં તેની તરફેણમાં ૫૯ અને વિરુદ્ધમાં ૩૧ મત પડ્યા.

તે પછી ડૉ. ધીરુભાઈ પી. ઠાકરે ગુપ્ત મતદાનની માગણી કરતાં કુલપતિશ્રીએ નીચેનાં સભ્યોને ચકાસણીદાર (scrutineers) તરીકે નીમ્યા :

(૧) આચાર્ય સી. એલ. શાસ્ત્રી,
(૨) પ્રો. આર. કે. અમીન,
(૩) આચાર્ય વિનોદભાઈ અધ્વર્યુ,
(૪) પ્રો. કે. એચ. મોદી,

ગુપ્ત મતદાનનું પરિણામ આવતાં તે નીચે મુજબ જાહેર કરવામાં આવ્યું :

તરફેણમાં	૭૦
વિરુદ્ધમાં	૪૦
નિરર્થક	૧

આમ શ્રી. દીનાનાથ જે. મહેતાનો સદરહુ પ્રસ્તાવ બહુમતે મંજૂર કરવામાં આવ્યો.

૩૪. આચાર્ય બી. આર. પટેલે નીચેનો પ્રસ્તાવ રજૂ કરવાની નોટિસ આપી હતી :

"નામદાર ગુજરાત સરકાર તરફથી યુનિવર્સિટી એકટમાં સુધારો કરીને અંગ્રેજી વગર એસ.એસ.સી. પરીક્ષામાં પાસ થયેલા વિદ્યાર્થીઓને કૉલેજ પ્રવેશ અપાવવા માટે જે પ્રયત્ન થઈ રહ્યો છે તે અંગે સેનેટની આ સભા માને છે કે એથી યુનિવર્સિટી પર અ-શૈક્ષણિક દબાણ આવી પડવાનો ને યુનિવર્સિટીની સ્વાયત્તતાને સંકોચાવું પડે એવો સંભવ છે. તો એવો પ્રયાસ ન કરવામાં આવે તેવી સેનેટની આ સભા સરકારશ્રીને વિનંતી કરે છે."

સદરહુ પ્રસ્તાવ આચાર્ય બી. આર. પટેલને બદલે શ્રી. ઇન્દ્રવદન અં. મોદીએ રજૂ કર્યો, તેને આચાર્ય ય. પ્રા. શુક્લે ટેકો આપ્યો.

તે પછી આચાર્ય દર્શનસિંગ શીખે કાનૂની મુદ્દો ઉઠાવ્યો કે સદરહુ પ્રસ્તાવ સેનેટની આ સભાએ ઉપર બાબત નં. ૩૩ ઉપર કરેલા ઠરાવ સાથે સુસંગત નથી, તેથી તે કાનૂનસર ગણાય ખરો ?

કુલપતિશ્રીએ ચુકાદો આપતાં જણાવ્યું કે આચાર્ય દર્શનસિંગ શીખે રજૂ કરેલા મુદ્દાના કારણે સદરહુ પ્રસ્તાવ કાનૂન બહાર ગણી શકાય નહિ.

તે પછી શ્રી. કે. એચ. મોદીએ કાનૂની મુદ્દો ઉઠાવ્યો કે સદરહુ પ્રસ્તાવમાં જે સંભવની વાત જણાવી છે તેને કારણે આ પ્રસ્તાવ શરતી (હાઈપોથેટિક) બને છે, તે જોતાં તે કાનૂનસર ગણાય ખરો ?

કુલપતિશ્રીએ ચુકાદો આપતાં જણાવ્યું કે શ્રી. કે. એચ. મોદીએ ઉઠાવેલા ઉપરના મુદ્દાને કારણે સદરહુ પ્રસ્તાવ કાનૂન બહાર ગણી શકાય નહિ.

તે પછી આચાર્ય દર્શનસિંગ શીખે કાનૂની મુદ્દો ઉઠાવ્યો કે સદરહુ પ્રસ્તાવમાં જે કાર્ય કરવાનું સૂચવવામાં આવ્યું છે તે કાર્ય સ્ટેચ્યૂટને બદલે ગુજરાત યુનિવર્સિટી એકટમાં સુધારો કરીને કરવામાં આવે તો તે રાજ્ય સરકારની સત્તા સાથે સુસંગત છે અને તેથી યુનિવર્સિટીની સ્વાયત્તતા સંકોચાતી નથી, તે જોતાં સદરહુ પ્રસ્તાવ કાનૂનસર ગણી શકાય ખરો ?

કુલપતિશ્રીએ ચુકાદો આપતાં જણાવ્યું કે આચાર્ય દર્શનસિંગ શીખે રજૂ કરેલ ઉપરનો મુદ્દો જોતાં સદરહુ પ્રસ્તાવ કાનૂન બહાર ગણી શકાય નહિ.

તે પછી કેટલીક ચર્ચા—વિચારણા બાદ શ્રી. ઇન્દ્રવદન મોદીએ સદરહુ પ્રસ્તાવ પાછો ખેંચી લેવા માટે પ્રસ્તાવ રજૂ કર્યો, પરંતુ તે પાછો ખેંચી લેવા માટે સભાગૃહે સર્વસંમતિ દર્શાવી નહિ. તેથી તે પાછો ખેંચી શકાયો નહિ.

તે પછી આચાર્ય બી. એમ. પીરજાદાએ પ્રસ્તાવ રજૂ કર્યો કે સભાગૃહ હવે પછીની બાબત વિચારણા માટે હાથ ધરવાનું રાખે (Pass on to the next matter). તેને શ્રી. નરહરિ મ. પરીખે ટેકો આપ્યો.

આચાર્ય બી. એમ. પીરજાદાના સદરહુ પ્રસ્તાવ (Pass on to the next matter) પર મત લેવામાં આવતાં તે સર્વાનુમતે મંજૂર કરવામાં આવ્યો.

તેથી યાદી પરની તે પછીની બાબત એટલે કે બાબત નં. ૩૫ ચર્ચા–વિચારણા માટે હાથ ધરવામાં આવી.

૩૫. આચાર્ય બી. આર પટેલે નીચેનો પ્રસ્તાવ રજૂ કરવાની નોટિસ આપી હતી :

"સેનેટની આ સભા માને છે કે કૉલેજમાં આપવામાં આવતાં લાંબાં વેકેશનોનો કેટલોક ભાગ શિક્ષણના દિવસો બને તો તેથી શિક્ષણને લાભ થાય એમ છે અને અભ્યાસક્રમો પૂરા કરવામાં અનુકૂળતા આવે એ દૃષ્ટિએ સત્રોની વ્યવસ્થા નીચે મુજબ કરવામાં આવે તેવી સંબદ્ધ સત્તામંડળોને ભલામણ કરે છે :

પ્રથમ સત્ર : ૧૦મી જનથી ૨૫મી ઑક્ટોબર.
બીજું સત્ર : ૧૦મી નવેંબરથી ૨૦મી માર્ચ."

સદરહુ પ્રસ્તાવ આચાર્ય બી. આર. પટેલે કે અન્ય કોઈ સભ્યે રજૂ કર્યો નહિ તેથી તે પરત્વે કશું કરવાપણું રહ્યું નહિ.

૩૬. આચાર્ય બી. આર. પટેલે નીચેનો પ્રસ્તાવ રજૂ કરવાની નોટિસ આપી હતી :

"સેનેટની આ સભા માને છે કે સત્ર-માન્યતા માટે જરૂરી હાજરીના નિયમમાં જરૂરી ફેરફારો કરીને વિદ્યાર્થીઓને વધુમાં વધુ વર્ગો ભરવા ફરજ પાડવી જોઈએ. તે માટે સંબદ્ધ સત્તામંડળોને ભલામણ કરવામાં આવે છે કે સત્ર-માન્યતા માટે સત્રની કુલ હાજરીમાં ૭૫ ટકા હાજરી આવશ્યક ગણવામાં આવે તેવી રીતે નિયમો સુધારવા."

સદરહુ પ્રસ્તાવ આચાર્ય બી. આર. પટેલે કે અન્ય કોઈ સભ્યે રજૂ કર્યો નહિ, તેથી તે પરત્વે કશું કરવાપણું રહ્યું નહિ.

૩૭. આચાર્ય બી. આર. પટેલે નીચેનો પ્રસ્તાવ રજૂ કરવાની નોટિસ આપી હતી :

"કૉલેજમાં અધ્યાપકોની સીનિયોરિટી કઈ રીતે ગણવી તે અંગે યુનિવર્સિટી તરફથી નિયમો નથી અને કૉલેજોમાં જુદા જુદા આધારે સીનિયોરિટી નક્કી કરવામાં આવે છે. તેથી સેનેટની આ સભા સંબદ્ધ સત્તામંડળોને ભલામણ કરે છે કે અધ્યાપકોની સીનિયોરિટી અંગેના નિયમો ઘડી આપવામાં આવે."

સદરહુ પ્રસ્તાવ આચાર્ય બી. આર. પટેલે કે અન્ય કોઈ સભ્યે રજૂ કર્યો નહિ, તેથી તે પરત્વે કશું કરવાપણું રહ્યું નહિ.

૩૮. આચાર્ય બી. આર. પટેલે નીચેનો પ્રસ્તાવ રજૂ કરવાની નોટિસ આપી હતી :

"અનુસ્નાતક અધ્યાપકની માન્યતા લંબાવી આપવા માટે યુનિવર્સિટી તરફથી અમલમાં મૂકવામા આવેલા નિયત સમયમાં સંશોધનપત્રો પ્રકટ કરવા અંગેના નિયમની આ સભા હાર્દિક કદર કરે છે અને ભલામણ કરે છે કે આ પ્રકારના સુયોગ્ય નિયમો સ્નાતક અધ્યાપકની માન્યતા લંબાવી આપવા અંગે ઘડવામાં આવે."

સદરહુ પ્રસ્તાવ આચાર્ય બી. આર. પટેલે કે અન્ય કોઈ સભ્યે રજૂ કર્યો નહિ, તેથી તે પરત્વે કશું કરવાપણું રહ્યું નહિ.

૩૯. આચાર્ય બી. આર. પટેલે નીચેનો પ્રસ્તાવ રજૂ કરવાની નોટિસ આપી હતી :

"યુનિવર્સિટી તરફથી અનુસ્નાતક શિક્ષકોની માન્યતા લંબાવી આપવા માટે કરવામાં આવેલી સંશોધન પત્રો પ્રકટ કરવાની પદ્ધતિની સેનેટની આ સભા કદર કરે છે અને સંબદ્ધ સત્તામંડળોને ગુજરાત યુનિવર્સિટીના અનુસ્નાતક તેમ જ અન્ય અધ્યાપકોના સંશોધન લેખો તેમ જ અન્ય લેખોને સારી રીતે પ્રકટ થવાનું સદ્‌ભાગ્ય સાંપડે તે માટે સંશોધન અંગેનું દળદાર માસિક પ્રકટ કરવા ભલામણ કરે છે."

સદરહુ પ્રસ્તાવ આચાર્ય બી. આર. પટેલે કે અન્ય કોઈ સભ્યે રજૂ કર્યો નહિ, તેથી તે પરત્વે કશું કરવાપણું રહ્યું નહિ.

૪૦. આચાર્ય બી. આર. પટેલે નીચેનો પ્રસ્તાવ રજૂ કરવાની નોટિસ આપી હતી :

"સેનેટની આ સભા સંબદ્ધ સત્તામંડળોને ભલામણ કરે છે કે યુનિવર્સિટી સંલગ્ન કૉલેજોના અધ્યાપકોને તેમના મૂળ પગારના ૧૦ ટકા લેખે ઘરભાડા ભથ્થું આપવા યોગ્ય કરવામાં આવે."

સદરહુ પ્રસ્તાવ આચાર્ય બી. આર. પટેલે કે અન્ય કોઈ સભ્યે રજૂ કર્યો નહિ, તેથી તે પરત્વે કશું કરવાપણું રહ્યું નહિ.

૪૧. આચાર્ય બી. આર. પટેલે નીચેનો પ્રસ્તાવ રજૂ કરવાની નોટિસ આપી હતી :

"સેનેટની આ સભા માને છે કે અધ્યાપકને યુનિવર્સિટી તરફથી હાલ જે માન્યતા આપવામાં આવે છે તે માન્યતા આરંભથી જ કાયમી હોય છે ને તે અંગે અધ્યાપકે કોઈ વિકાસ દર્શાવવાની જરૂર રહેતી નથી. આ પરિસ્થિતિ શૈક્ષણિક વિકાસના આ યુગમાં સહ્ય નથી. તેથી સેનેટની આ સભા સંબદ્ધ સત્તામંડળને ભલામણ કરે છે કે પ્રસ્તુત માન્યતા આરંભમાં કામચલાઉ ધોરણે ને પછી કાયમી ધોરણે આપવાના કે માન્યતા લંબાવી આપવા અંગેના સુયોગ્ય નિયમો ઘડવામાં આવે."

સદરહુ પ્રસ્તાવ આચાર્ય શ્રી. આર. પટેલે કે અન્ય કોઈ સભ્યે રજૂ કર્યો નહિ, તેથી તે પરત્વે કશું કરવાપણું રહ્યું નહિ.

૪૨. પ્રા. પી. એફ. પટેલે નીચેનો પ્રસ્તાવ રજૂ કરવાનો નોટિસ આપી હતી :

"ગુજરાત યુનિવર્સિટીમાં શિક્ષણનું માધ્યમ ગુજરાતી છે, જે ઉચિત છે. તેમ છતાં વિકસતા જતા વિજ્ઞાનમાં અને ઉચ્ચ કક્ષાનાં સ્થાનો ઉપર નિમાતી વ્યકિતઓને અંગ્રેજીની આવશ્યકતા અનિવાર્ય હોવાથી ગુજરાતના નિષ્ઠાવાન શિક્ષણશાસ્ત્રીઓએ યુનિવર્સિટી કક્ષાએ અપાતા શિક્ષણમાં વિદ્યાર્થી ગ્રેજ્યુએટ થાય ત્યાં સુધી તે અંગ્રેજીનો વિષય ફરજિયાત ભણે તેવી વ્યવસ્થા કરેલી છે. હવે જો ગુજરાત સરકાર અંગ્રેજી સિવાય એસ.એસ.સી. પાસ થનારને ગુજરાત યુનિવર્સિટીમાં પ્રવેશ આપવાનો ધારો ઘડશે તો તે યુનિવર્સિટીની ઉપરોકત વ્યવસ્થાને કુહારાઘાત સમાન નીવડશે તેથી આ સભા ગુજરાત સરકારને આવું પગલું નહિ ભરવા ભલામણ કરે છે."

સદરહુ બાબત ચર્ચા—વિચારણા માટે હાથ ધરવામાં આવી તે તબક્કે પ્રમુખશ્રીનું ધ્યાન ખેંચવામાં આવ્યું કે સભાગૃહમાં ગણપૂર્તિ (કોરમ) માટે જરૂરી એવી ઓછામાં ઓછા ૫૦ સભ્યોની હાજરી રહી નથી.

તે પછી સભાગૃહની હાજરી ગણતાં ગણપૂર્તિ (કોરમ) માટેની જરૂરી એવી ઓછામાં ઓછી ૫૦ સભ્યોની હાજરી નહોતી એમ જણાયું તેથી સભાગૃહનું કામકાજ આગળ ચાલી શકયું નહિ.

તે પછી પ્રમુખશ્રીએ સભાને બરખાસ્ત જાહેર કરી, આથી નીચે જણાવેલી બાકીની બાબતો ચર્ચા-વિચારણા માટે હાથ ધરી શકાઈ નહિ :

૪૩. શ્રી. રણજિતભાઈ ગં. શાસ્ત્રીએ નીચેનો પ્રસ્તાવ રજૂ કરવાની નોટિસ આપી હતી :

"આપણા દેશમાં વસ્તી વધારાની સાથે નિરક્ષર લોકોની સંખ્યા વધતી જાય છે. રાષ્ટ્રમાંથી નિરક્ષરતા ઓછી કરવી એ રાષ્ટ્રીય કાર્ય લેખે એસ.એસ.સી. પસાર કરી કૉલેજ-પ્રવેશ મેળવનાર દરેક શિક્ષિત યુવાન આ કાર્ય હાથ ધરે તે ઇચ્છનીય છે, જેથી સેનેટની આ સભા લાગતાંવળગતાં અધિકૃત મંડળોને ભલામણ કરે છે કે કૉલેજ-પ્રવેશ મેળવી ડિગ્રી પ્રાપ્ત કરવા ઇચ્છનાર વિદ્યાર્થીને ડિગ્રીની પરીક્ષા પસાર કરે તોપણ ડિગ્રી તો જ એનાયત કરવાની જોગવાઈ કરવી કે જો તેણે યુનિવર્સિટીએ નિશ્ચિત કરેલી સંખ્યાના નિરક્ષર લોકોને અક્ષરજ્ઞાન આપ્યું હોય. યુનિવર્સિટીએ સરકાર, એન. એસ. એસ.ના આયોજનકારો વગેરે સાથે મળીને આ અંગેની યોજના ઘડવા યોગ્ય કરવું."

૪૪. શ્રી. રણજિતભાઈ ગં. શાસ્ત્રીએ નીચેનો પ્રસ્તાવ રજૂ કરવાની નોટિસ આપી હતી :

"ઇંગ્લિશ વગર એસ.એસ.સી. પાસ થનાર વિદ્યાર્થીઓ ઉચ્ચ શિક્ષણ માટે કૉલેજ-પ્રવેશ ઇચ્છે છે અને આ સંખ્યા ઘણી મોટી છે તે હકીકત લક્ષમાં લઈ સેનેટની આ સભા યુનિવર્સિટીની લાગતીવળગતી અધિકૃત સત્તાઓને ભલામણ કરે છે કે ઇંગ્લિશ વગર એસ.એસ.સી. પાસ થનાર વિદ્યાર્થીઓને ૧૯૭૩ જૂનથી કૉલેજ-પ્રવેશ મળે તેમ જોગવાઈ કરે અને આ વિદ્યાર્થીઓ જો કૉલેજ-પ્રવેશ પછી એક વર્ષના ગાળામાં એસ.એસ.સી. તરફથી લેવાની ઇંગ્લિશની પરીક્ષા ઉત્તીર્ણ કરે તો તેને આ યુનિવર્સિટીના ડિગ્રી કોર્સમાં પણ પ્રવેશ મળે તે પ્રકારની જોગવાઈ કરવી."

૪૫. પ્રા. એન. જે. પટેલ અને પ્રા. એમ. એચ. પંડ્યાએ નીચેનો પ્રસ્તાવ રજૂ કરવાની નોટિસ આપી હતી :

"ગુજરાત યુનિવર્સિટીના પ્રવર્તમાન નિયમ પ્રમાણે વિજ્ઞાનની સંલગ્ન કૉલેજોમાં ટ્યૂટરને વધુમાં વધુ આઠ વ્યાખ્યાનોનો કાર્યભાર આપી શકાય છે. આ નિયમનો દુરુપયોગ કરી ઘણી વખત વ્યાખ્યાતાની નિમણૂક ટાળી મોટા ભાગનાં વ્યાખ્યાનોના ભારનું કાર્ય ટ્યૂટર દ્વારા કરાવી લેવામાં આવે છે. આને લીધે ઘણા ટ્યૂટરોને વ્યાખ્યાતા તરીકેનું કામ કરવા છતાં વ્યાખ્યાતા તરીકેની બઢતી મળી શકતી નથી અને આમ તેમને ગેરલાભ થાય છે.

"આથી જે કોઈ વિજ્ઞાનની સંલગ્ન કૉલેજમાં એક વ્યાખ્યાતાના કાર્યભાર જેટલું વ્યાખ્યાનોનું કાર્ય હોય તે કૉલેજમાં તે માટે વ્યાખ્યાતાની નિમણૂક કરવાની અને તેથી ઓછો કાર્યભાર હોય તો જ તે કાર્યભાર માટે ટ્યૂટરની નિમણૂક કરવાની આ સભા ભલામણ કરે છે."

૪૬. પ્રા. એન. જે. પટેલ અને પ્રા. એમ. એચ. પંડ્યાએ નીચેનો પ્રસ્તાવ રજૂ કરવાની નોટિસ આપી હતી :

"ગુજરાત યુનિવર્સિટીના વિજ્ઞાન ભવનમાં અપાતા અનુસ્નાતક શિક્ષણના વિવિધ વિષયોમાં તે વિષયની અનેક શાખાઓનું શિક્ષણ જે તે શાખાના નિષ્ણાત દ્વારા અપાય તેવો પ્રબંધ કરવા આ સભા ભલામણ કરે છે."

૪૭. આચાર્ય પી. એ. પટેલે નીચેનો પ્રસ્તાવ રજૂ કરવાની નોટિસ આપી હતી :

"કોઠારી પંચે સૂચવેલ કેળવણીની નવી તરાહ પ્રમાણે અને ગુજરાત રાજ્યે કરેલ નિર્ણય અનુસાર સને ૧૯૭૬—૭૭થી ગુજરાતમાં ઉચ્ચતર માધ્યમિક શાળાઓ અસ્તિત્વમાં આવશે. આ ઉચ્ચતર માધ્યમિક શાળાઓના ધો. ૧૧ અને ૧૨માં શિક્ષણકાર્ય કરનાર શિક્ષક અનુસ્નાતક કક્ષાની ઉપાધિ ધરાવનાર તેમ જ શિક્ષણની પદ્ધતિઓથી તાલીમ પામેલ હોવા જોઈશે. આ જરૂરિયાતને પહોંચી વળવા માટે ગુજરાત યુનિવર્સિટીમાં માધ્યમિક શાળાના શિક્ષકો માટે પત્રવ્યવહાર દ્વારા એમ.એ.નો અભ્યાસક્રમ શરૂ કરવા સેનેટની આ સભા સંબંધિત સત્તામંડળને ભલામણ કરે છે."

૪૮. આચાર્ય પી. એ. પટેલે નીચેનો પ્રસ્તાવ રજૂ કરવાની નોટિસ આપી હતી :

"શૈક્ષણિક કાર્યની ગુણવત્તા વધારવા માટે સંલગ્ન કૉલેજોમાં અને યુનિવર્સિટીનાં ભવનોમાં શિક્ષણનું કાર્ય કરતા સૌ પોતપોતાના વિષયમાં રોજબરોજ ઉદ્‌ભવતા નવા જ્ઞાનના પ્રવાહોથી સુપરિચિત રહે તેમ જ તેઓ સૌ હંમેશાં અધ્યયનશીલ રહે તે અનિવાર્ય છે. તેથી સંલગ્ન કૉલેજો અને યુનિવર્સિટીનાં ભવનોમાં શિક્ષણકાર્ય કરતી દરેક વ્યકિત દર ત્રણ વર્ષે ટૂંકા ગાળાના પુનઃસંસ્કરણ વર્ગ (Reorientation Course)માં ફરજિયાત રીતે ભાગ લે તેવી યોજના તૈયાર કરવા સેનેટની આ સભા સંબંધિત સત્તા-મંડળોને ભલામણ કરે છે."

૪૯. આચાર્ય કે. આર. પટેલે નીચેનો પ્રસ્તાવ રજૂ કરવાની નોટિસ આપી હતી :

"This Senate recommends to the government that Mathematics should be considered as Science subject and a special grant for encouragement to Science education 10% of pay-packet of Science teaching staff (including Mathematics teachers) and laboratory staff be paid to Science colleges."

૫૦. પ્રા. બબાભાઈ પટેલે નીચેનો પ્રસ્તાવ રજૂ કરવાની નોટિસ આપી હતી :

"વર્તમાન પરિસ્થિતિમાં અંગ્રેજીના જ્ઞાન વિના ઉચ્ચ શિક્ષણ યોગ્ય રીતે મેળવવું શકય ન હોવાથી એસ.એસ.સી.માં અંગ્રેજી વિષય સાથે ઉત્તીર્ણ થનારને જ કૉલેજ--પ્રવેશ આપવો જોઈએ. અંગ્રેજી વિના એસ.એસ.સી.માં ઉત્તીર્ણ થનારને ગુજરાત સરકાર કાનૂન દ્વારા કૉલેજ--પ્રવેશ આપવાની જે કાર્યવાહી કરી રહી છે એ યુનિવર્સિટીઓની વિદ્યાકીય સ્વાયત્તતા પર અને ઉચ્ચ શિક્ષણની ગુણવત્તા પર કુઠારાઘાત સમાન છે, એટલે ગુજરાત સરકાર સમક્ષ આ મુદ્દા પરત્વે આ સભાનો ઉગ્ર વિરોધ વ્યકત કરવા સંબંધકર્તા સત્તામંડળોને વિનંતી કરવામાં આવે છે."

૫૧. પ્રા. બબાભાઈ પટેલે નીચેનો પ્રસ્તાવ રજૂ કરવાની નોટિસ આપી હતી :

"કેટલીક કૉલેજોનું સંચાલન કરતાં ટ્રસ્ટીમંડળોમાં એક જ કુટુંબના એક કરતાં વધુ અને કેટલાંક ટ્રસ્ટોમાં ૭૦ ટકા કરતાંય વધુ સભ્યો હોય છે, જે ઉચ્ચ કેળવણીનું સંચાલન યોગ્ય રીતે કરવા માટે ઉચિત નથી. આથી આવાં ટ્રસ્ટોનું લોકશાહીકરણ થાય તે મુજબની વ્યવસ્થા કરવા માટે સંબંધકર્તા સત્તામંડળોને આજની સભા વિનંતી કરે છે તેમ જ ગુજરાત સરકારને પબ્લિક ટ્રસ્ટ એકટમાં તેને અનુરૂપ સુધારો કરવા વિનંતી કરે છે."

૫૨. પ્રા. એ. ટી. દેસાઈએ નીચેનો પ્રસ્તાવ રજૂ કરવાની નોટિસ આપી હતી :

"કૉલેજના કર્મચારીઓ માટેની પ્રૉવિડંટ ફંડની યોજનાના કર્મચારીઓની કપાત તથા સંસ્થાના ફાળાનાં નાણાંનો વહીવટ જેમાં ૧૦ ટકાથી ઓછા કર્મચારીઓ ન હોય તેવા ટ્રસ્ટીમંડળને સોંપવાની જોગવાઈ યુનિવર્સિટીના નિયમોમાં છે, પરંતુ આ નિયમની ઘોર ઉપેક્ષા કરી સંલગ્ન કૉલેજોમાંથી મોટા ભાગની કૉલેજોએ આવાં ટ્રસ્ટો રજિસ્ટર કરાવ્યાં નથી તેને આ સભા ચિંતાની નજરે જુએ છે અને આ નિયમનો તાત્કાલિક અમલ થાય તેવાં પગલાં લેવા યુનિવર્સિટીનાં લાગતાંવળગતાં સત્તામંડળોને અનુરોધ કરે છે."

૫૩. પ્રા. એ. ટી. દેસાઈએ નીચેનો પ્રસ્તાવ રજૂ કરવાની નોટિસ આપી હતી :

"ઉચ્ચ શિક્ષણની સંસ્થાઓનું સંચાલન કરતાં પબ્લિક ટ્રસ્ટોમાં ફરજિયાત રીતે ૨૫ ટકા જેટલા સભ્યો ઉચ્ચ કેળવણીનો વહીવટ કરવાની લાયકાત ધરાવનાર કેળવણીકારો હોવા જોઈએ અને શૈક્ષણિક બાબતોના નિર્ણયો તેમની સંમતિ વગર ન થઈ શકે તેવી જોગવાઈ શૈક્ષણિક પબ્લિક ટ્રસ્ટો માટે કરવાની આ સભા રાજ્ય સરકારને ભલામણ કરે છે."

૫૪. આચાર્ય જી. કે. ભટ્ટે નીચેનો પ્રસ્તાવ રજૂ કરવાની નોટિસ આપી હતી :

"આપણી યુનિવર્સિટીની કેટલીક સંલગ્ન કૉલેજોમાં સંચાલક મંડળો તરફથી નિમણૂકો બાબતમાં, વહીવટી બાબતોમાં અને નાણાં ચૂકવવા બાબતમાં અયોગ્ય માર્ગો અને રીતો અજમાવવામાં આવે છે તો આવા પ્રશ્નોની ઝડપી તપાસ અને શીઘ્ર અસરકારક નિકાલ થાય તે માટે કાયમી કે વાર્ષિક અસરકારક સત્તાવાળી અને જવાબદારીવાળી સ્ટેન્ડિંગ કમિટી કે વિજિલન્સ કમિટી વહેલી તકે રચવા યુનિવર્સિટીને સેનેટની આ સભા વિનંતી કરે છે."

૫૫. આચાર્ય બી. એમ. પીરજાદાએ નીચેનો પ્રસ્તાવ રજૂ કરવાની નોટિસ આપી હતી :

"યુનિવર્સિટી જોડે સંલગ્ન કૉલેજોમાંથી વિદ્યાર્થીઓની ફીમાંથી ઉપસ્થિત થતી પુરાંતો કૉલેજો પોતાની સંસ્થાના વિકાસ અર્થે ઓછામાં ઓછી ૮૦ ટકા સુધીની રકમો earmark કરીને અનામત ભંડોળમાં મૂકે અને વિકાસ અર્થે ખર્ચે તેવી આગ્રહભરી વિનંતી કરે છે અને યુનિવર્સિટીનાં અધિકૃત મંડળોને આ બાબતમાં અસરકારક પ્રયત્ન કરવા વિનંતી કરે છે.

(નોંધ.— હાલ યુનિવર્સિટી ગ્રાન્ટ્સ કમિશન ટીચર્સ ક્વાર્ટર્સ માટે તેમ જ વિદ્યાર્થીઓની હૉસ્ટેલ માટે ૧૦ ટકા ગ્રાન્ટ્સ આપે છે, જ્યારે રાજ્ય સરકાર ૨૧ ટકા ગ્રાન્ટ્સ આપે છે. તે સંદર્ભમાં ફીમાંથી પુરાંત ઉપસ્થિત કરતી કૉલેજો પોતાની પુરાંત આવા હેતુઓ માટે વાપરે જ નહિ તે દુ:ખદ પરિસ્થિતિ આજે પ્રવર્તમાન છે.)"

૫૬. આચાર્ય બી. એમ. પીરજાદાએ નીચેનો પ્રસ્તાવ રજૂ કરવાની નોટિસ આપી હતી :

"અમદાવાદમાં વાજબી ભાડાથી મકાનો મેળવવાં એ અધ્યાપકો માટે મુશ્કેલ છે. જ્યારે ટીચર્સ ક્વાર્ટર્સ માટે યુનિવર્સિટી ગ્રાન્ટ્સ કમિશન ૧૦ ટકા અને ગુજરાત રાજ્ય સરકાર ૨૧ ટકા ખર્ચ આપે છે ત્યારે

અમદાવાદ શહેર અને બીજાં શહેરોમાંથી સંલગ્ન કૉલેજો પોતાના સ્ટાફ માટે મકાનોની સવલત માટેનો કુલ ખર્ચનો બાકીનો ફાળો આપે તેવી આગ્રહભરી વિનંતી કરે છે. (જો ટીચર્સ હૉસ્ટેલ બાંધવામાં આવે તો ૬૬⅔ ટકા યુ.જી.સી. આપે છે, ૧૬⅔ ટકા રાજ્ય સરકાર આપે છે અને બાકીના ૧૬⅔ ટકા જ કૉલેજ / ટ્રસ્ટીમંડળને ફાળો આપવાનો હોય છે.)"

૫૭. આચાર્ય બી. એમ. પીરજાદાએ નીચેનો પ્રસ્તાવ રજૂ કરવાની નોટિસ આપી હતી :

"પબ્લિક ટ્રસ્ટ ઍક્ટ હેઠળ રજિસ્ટર્ડ થયેલાં અને યુનિવર્સિટી જોડે સંલગ્ન કૉલેજોનો વહીવટ કરનાર પબ્લિક ટ્રસ્ટો વાસ્તવમાં જાહેર સંસ્થાઓ તરીકે કાર્ય કરે તે આશયથી નીચે મુજબના ફેરફારો કરવા જાહેર ટ્રસ્ટોના કાયદામાં સુધારો કરવા ગુજરાત સરકારને સેનેટની આ સભા આગ્રહભરી વિનંતી કરે છે :

(૧) આવાં ટ્રસ્ટો જે કૉલેજો કે શૈક્ષણિક સંસ્થાઓનું સંચાલન કરતાં હોય તેના તરફથી અથવા તેની હાથ નીચેનાં મંડળો દ્વારા ખરીદાતાં પુસ્તકો કે અન્ય મિલકતોના સોદાઓમાં ધંધાકીય હિત ધરાવતી વ્યકિતઓ આવાં ટ્રસ્ટોમાં ટ્રસ્ટી હોવી જોઈએ નહિ.

(૨) એક જ જાહેર ટ્રસ્ટમાં એક જ કુટુંબના એક કરતાં વધુ સભ્યો હોવા જોઈએ નહિ.

(૩) કૉલેજોનું સંચાલન કરતાં જાહેર ટ્રસ્ટોમાં ઓછામાં ઓછા ૨૫ ટકા શિક્ષકોના પ્રતિનિધિઓ અને ૨૫ ટકા બીજા કેળવણીકારો ટ્રસ્ટીઓ તરીકે હોવા જોઈએ.

(૪) કૉલેજોમાં લેવાતા કેળવણીવિષયક નિર્ણયોમાં આવા કેળવણીકારોની સંમતિથી જ છેવટનો નિર્ણય થવો જોઈએ.

(૫) આવાં પબ્લિક ટ્રસ્ટો જો એક કરતાં વધુ સંસ્થાઓનું સંચાલન કરતાં હોય તો તેમના હિસાબો દરેક સંસ્થા દીઠ અલગ તૈયાર કરી ઓડિટ કરાવી તેમણે જાહેરમાં પ્રગટ કરવા જોઈએ.

(૬) જાહેર ટ્રસ્ટો જો કેળવણીની સંસ્થાનું સંચાલન કરવા માગતાં હોય તો તેમની ગવર્નિંગ બૉડીમાં ૫૦ ટકા કરતાં વધુ કેળવણીકારો હોવા જ જોઈએ.

(૭) જે કેળવણીકાર ન હોય તેવી એક જ વ્યકિત કેળવણીનું સંચાલન કરતા એક કરતાં વધુ ટ્રસ્ટોમાં ટ્રસ્ટી ન હોવી જોઈએ."

૫૮. આચાર્ય બી. એમ. પીરજાદાએ નીચેનો પ્રસ્તાવ રજૂ કરવાની નોટિસ આપી હતી :

"શિક્ષણ વિદ્યાશાખાની કેટલીક કૉલેજોમાં ભૂતિયા પ્રાધ્યાપકોનાં નામ બતાવી સરકારની ગ્રાન્ટો અયોગ્ય રીતે મેળવવાનો ભ્રષ્ટાચાર ચાલે છે તેવી ફરિયાદો યુનિવર્સિટીને મળેલી છે તો આ બાબતમાં યુનિવર્સિટીએ એક તપાસપંચ નીમી તપાસ કરાવવી જોઈએ, જેથી શિક્ષણનું વાતાવરણ ભ્રષ્ટાચારવિહીન છે તેની પ્રજાને પ્રતીતિ કરાવી શકાય."

૫૯. આચાર્ય બી. એમ. પીરજાદાએ નીચેનો પ્રસ્તાવ રજૂ કરવાની નોટિસ આપી હતી :

"કેટલીક કૉલેજોએ ખાસ કરીને વાણિજ્ય વિદ્યાશાખાઓમાં વિદ્યાર્થીઓની ફીમાંથી કેટલાંય વર્ષો સુધી દર વર્ષે ચોક લાખ કરતાં વધુ પુરાંતો ઉપસ્થિત કરીને જ કૉલેજોના વિદ્યાર્થીઓ અને પ્રાધ્યાપકોની સવલતો અને શૈક્ષણિક પ્રવૃત્તિઓ માટે વાપરી નથી તેમ જ તેવા હેતુઓ માટે અલગ પણ રાખેલ નથી તે પરિસ્થિતિને સેનેટની સભા દુ:ખની નજરે જુએ છે અને ગરીબ તથા મધ્યમ વર્ગના વિદ્યાર્થી-ઓની ફીમાંથી ભૂતકાળમાં કરાયેલી તેમ જ વર્તમાનમાં ચાલતી આ નફાખોરીને અયોગ્ય ગણે છે."

૬૦. આચાર્ય બી. એમ. પીરજાદાએ નીચેનો પ્રસ્તાવ રજૂ કરવાની નોટિસ આપી હતી :

"કેટલીક સંલગ્ન કૉલેજોમાં કાર્યકારી આચાર્ય (Acting Principal)ને એક વર્ષ કરતાં વધુ સમય ચાલુ રાખવાથી કૉલેજના સ્થાનિક સંચાલનની કક્ષાએ ધંગામીપણાનું વાતાવરણ ચાલુ રહે છે ને સંચાલનની કાર્યક્ષમતા ઘટે છે તેમ આ સભાને લાગે છે. વળી આવા આચાર્ય માટે નક્કી કરેલ પગારધોરણ—મૂળ પગાર તેમ જ ભથ્થાં પણ તેમને આપવામાં આવતાં નથી જે અનુચિત છે તેમ આ સભા માને છે, અને કાર્યકારી આચાર્યની પ્રથા કોઈ પણ કૉલેજમાં એક વર્ષ કરતાં વધુ ન ચાલે અને તે સમય દરમિયાન પણ કાર્યકારી આચાર્ય, આચાર્ય તરીકે કામગીરી કરતા હોય તેમને આચાર્યના જ પગારધોરણ મુજબ પગાર તેમ જ અન્ય ભથ્થાં અને સવલતો અપાય તેવાં પગલાં લેવા યુનિવર્સિટીનાં અધિકૃત મંડળોને વિનંતી કરે છે."

૬૧. આચાર્ય બી. એમ. પીરજાદાએ નીચેનો પ્રસ્તાવ રજૂ કરવાની નોટિસ આપી હતી :

"કેટલીક સંલગ્ન કૉલેજોમાં વ્યાખ્યાનોના તાસ દરમિયાન વિદ્યાર્થીઓને તાસના મોટા ભાગના સમય દરમિયાન Notes જ લખાવવામાં આવે છે તે પ્રથાને, શિક્ષણની તંદુરસ્ત પ્રણાલિકાની દૃષ્ટિએ વિચારતાં, આ સભા અનુચિત માને છે અને આ પ્રથા બંધ થાય તેવાં પગલાં લેવા યુનિવર્સિટીનાં અધિકૃત મંડળોને અનુરોધ કરે છે."

૬૨. આચાર્ય બી. એમ. પીરજાદાએ નીચેનો પ્રસ્તાવ રજૂ કરવાની નોટિસ આપી હતી :

"ટેપ—રેકૉર્ડ તેમ જ અન્ય Audio-visual પદ્ધતિઓનો સંલગ્ન કૉલેજોમાં ઉપયોગ વ્યાપક બને તે માટે યોગ્ય વિચારણા કરી ઉચિત કારવાઈ કરવા આ સભા યુનિવર્સિટીનાં અધિકૃત મંડળોને વિનંતી કરે છે."

૬૩. આચાર્ય બી. એમ. પીરજાદાએ નીચેનો પ્રસ્તાવ રજૂ કરવાની નોટિસ આપી હતી :

"યુનિવર્સિટી તરફથી લેવાતી વાર્ષિક (તેમ જ અન્ય) પરીક્ષાઓમાં પરીક્ષણ પદ્ધતિમાં uniformity and objectivity જળવાય તે આશયથી દ્વિતીય અને તૃતીય વર્ષમાં (પ્રી--યુનિવર્સિટી અને પ્રથમ વર્ષની માફક જ) moderation દાખલ કરવાની આ સભા યુનિવર્સિટીનાં અધિકૃત મંડળોને ભલામણ કરે છે, તેમ જ હાલ પરીક્ષાઓમાં moderation છે તેનું પ્રમાણ વધારવા તેમ જ તે માટે નમૂના પદ્ધતિનો ઉપયોગ પણ કરવાના સૂચન પર વિચારણા કરવા યુનિવર્સિટીનાં અધિકૃત મંડળોને ભલામણ કરે છે."

૬૪. આચાર્ય બી. એમ. પીરજાદાએ નીચેનો પ્રસ્તાવ રજૂ કરવાની નોટિસ આપી હતી :

"યુનિવર્સિટીએ નક્કી કરેલા વિવિધ વિભાગોમાં યુવક કલ્યાણ પ્રવૃત્તિની બધી જ સ્પર્ધાઓ એક જ સ્થળે અને સમયે કેન્દ્રિત કરવાની પ્રથા અંગે તેમ જ તે અંગે કરાતા ખર્ચાઓમાં મીટિંગના ટાળી શકાય તેવા ખર્ચાઓનું પ્રમાણ ઘટાડવા અંગે યોગ્ય કરવા આ સભા યુનિવર્સિટીનાં અધિકૃત મંડળોને વિનંતી કરે છે."

૬૫. આચાર્ય બી. એમ. પીરજાદાએ નીચેનો પ્રસ્તાવ રજૂ કરવાની નોટિસ આપી હતી :

"રમતગમતની પ્રવૃત્તિઓ સંલગ્ન કૉલેજોમાં બન્ને સત્રો દરમિયાન ચાલે તેમ જ બધી જ અથવા મોટા ભાગની રમતોની જોગવાઈ કૉલેજોમાં થાય અને વિદ્યાર્થી ભાઈબહેનોની સંખ્યામાંથી સંતોષકારક પ્રમાણમાં involvement થાય તે માટે યોગ્ય પગલાં લેવા યુનિવર્સિટી સ્પોર્ટ્સ બોર્ડ અને અન્ય અધિકૃત મંડળોને આ સભા વિનંતી કરે છે."

નં. સેનેટ/૨૮૦૨૧/૧૯૭૨.

ગુજરાત યુનિવર્સિટી કાર્યાલય,

અમદાવાદ—૯.

તા. ૧૬—૧૧—૧૯૭૨.

કં. ચં. પરીખ

કુલસચિવ,

પરિશિષ્ટ "૧"

[૧] પ્રા. એસ. બી. વોરાના પ્રશ્ન ૧ અંગેની માહિતી

યુનિવર્સિટીના શિક્ષકગણ અને બિનશિક્ષકગણના કર્મચારીઓને જેઓને પોતાનાં માલિકીનું મકાન છે તેવા કર્મચારીઓની યાદી

ભાષા-સાહિત્ય ભવન

ક્રમાંક	કર્મચારીનું નામ	હોદ્દો	રકમ રૂ.
(૧)	પ્રો. એ. એમ. રાવલ	પ્રાધ્યાપક	૧૫૪
(૨)	ડૉ. રમણલાલ જે. જોશી	રીડર	૮૫
(૩)	ડૉ. એચ. સી. ભાયાણી	પ્રાધ્યાપક	૧૪૨
(૪)	શ્રી. યોગેન્દ્ર ડી. વ્યાસ	વ્યાખ્યાતા	૫૬
(૫)	શ્રી. બી. એસ. પટેલ	,,	૫૬
(૬)	ડૉ. (કુમારી) ઈસ્થર એ. સોલોમન	રીડર	૧૨૦
(૭)	ડૉ. સી. આર. નાયક	રીડર	૧૨૦

મનોવિજ્ઞાન વિદ્યાભવન

(૧)	ડૉ. કે. જી. દેસાઈ	પ્રાધ્યાપક	૧૨૫
(૨)	કુમારી કે. કે. ભટ્ટ	વ્યાખ્યાતા	૭૬
(૩)	ડૉ. (કુમારી) ચંપાબહેન એલ. ભટ્ટ	રીડર	૧૦૫
(૪)	ડૉ. જે. એ. યાજ્ઞિક	પ્રાધ્યાપક	૧૧૦

સમાજવિદ્યા ભવન

(૧)	ડૉ. તારાબહેન એન. પટેલ	રીડર	૧૨૦
(૨)	ડૉ. વી. પી. શાહ	રીડર	૧૦૫
(૩)	શ્રી. કે. ડી. દેસાઈ	રીડર	૧૧૮--૭૫
(૪)	ડૉ. આર. કે ધારૈયા	વ્યાખ્યાતા	૭૬

વિજ્ઞાન વિદ્યાભવન

(૧)	ડૉ. જે. જે. ચિનોય	પ્રાધ્યાપક	૧૧૪
(૨)	કુ. ઉષાબહેન એચ. આચાર્ય	વ્યાખ્યાતા	૬૮
(૩)	શ્રી. પી. ડી. પાઠક	પ્રાધ્યાપક	૧૧૦
(૪)	ડૉ. સી. જી. ખત્રી	,,	૧૪૮
(૫)	કુ. એચ. ડી. પટેલ	વ્યાખ્યાતા	૪૮
(૬)	ડૉ. આર. કે. શાહ	રીડર	૯૦

ક્રમાંક	કર્મચારીનું નામ	હોદ્દો	રકમ
	યુનિવર્સિટી ગ્રંથાલય		રૂ.
(૧)	શ્રી. રાશોક એચ. પટેલ	જુ. કલાર્ક	૨૭--૮૮
(૨)	શ્રીમની સુલોચના ક. સુતરિયા	,,	૩૯--૭૫
(૩)	શ્રી. આર. એસ. ગાંધી	મદદનીશ ગ્રંથપાલ	૬૪--૬૦
(૪)	શ્રી. કે. એસ. રાણા	પટાવાળા	૨૦--૬૩
	યુનિવર્સિટી કાર્યાલય		
(૧)	શ્રી. જે. એમ. મહેતા	પરીક્ષા નિયામક	૧૨૯--૫૦
(૨)	,, એસ. પી. મેઢ	નાયબ કુલસચિવ	૧૦૦--૦૦
(૩)	,, બી. એમ. પટેલ	વિકાસ અધિકારી	૧૧૫--૦૦
(૪)	,, એસ. વી. શાસ્ત્રી	મદદનીશ કુલસચિવ	૭૬--૨૦
(૫)	,, એસ. એસ. વોરા	,, ,,	૬૭--૨૦
(૬)	,, ડાહ્યાભાઈ એચ. પટેલ	,, ,,	૭૩--૨૦
(૭)	,, આર. એચ. પારેખ	હેડક્લાર્ક	૪૪--૩૦
(૮)	,, પી. પી. શાહ	કાર્યાલય નિયામક	૫૨--૬૦
(૯)	,, કે. ટી. ચાંલ્લાવાલા	જુ. કલાર્ક	૩૦--૩૮
(૧૦)	,, કે. એન. પરમાર	જુ. ઓપરેટર	૩૦--૩૮
(૧૧)	,, આર. આર. ગાંધી	જુ. કલાર્ક	૩૨--૫૦
(૧૨)	,, સી. એમ. વ્યાસ	,,	૩૦--૩૮
(૧૩)	,, એ. ડી. ત્રિવેદી	,,	૩૨--૫૦
(૧૪)	કુ. પુષ્પા પી. શાહ	,,	૩૯--૭૫
(૧૫)	શ્રી. બી. ડી. પટેલ	સી. કલાર્ક	૩૮--૧૩
(૧૬)	શ્રીમતી રેણુકા કે. ચોકસી	જુ. કલાર્ક	૩૬--૦૦
(૧૭)	કુ. હીરાબહેન વી. પરમાર	,,	૩૦--૩૮
(૧૮)	શ્રી. એલ. એલ. પટેલ	,,	૩૦--૩૮
(૧૯)	,, વી. વી. શાહ	ડે. એકાઉન્ટન્ટ (ઑડિટ)	૬૦--૬૦
(૨૦)	,, એન. કે જ્યાણી	જુ. કલાર્ક (ઑડિટ)	૩૪--૧૩
(૨૧)	,, આઈ. બી. સાડીવાલા	ટાઇપિસ્ટ	૨૯--૧૩
(૨૨)	,, ડી. જે. બાવીશી	,,	૩૦--૩૮
(૨૩)	,, એચ. કે. મહેતા	,,	૩૦--૩૮
(૨૪)	,, પી. એમ. ત્રિવેદી	જુ. કલાર્ક	૨૯--૧૩
(૨૫)	,, વી. પી. મહેતા	ડી.પી.ઈ.	૧૦૪--૦૦
(૨૬)	,, પી. ડી. મિસ્ત્રી	એસ્ટેટ સુપરિન્ટેન્ડન્ટ	૭૦--૭૦

પરિશિષ્ટ "૨"

[૨] આચાર્યશ્રી આઈ. એમ. પટેલના પ્રશ્ન ક્રમાંક ૧ અંગે ઉપલબ્ધ થયેલી માહિતી

અ.નં.	કૉલેજનું નામ	વર્ષ	પ્રી–યુનિ. વિજ્ઞાન	વિદ્યાર્થીઓની સંખ્યા પ્રથમ વર્ષ બી.એસસી. 'એ' ગ્રુપ	'બી' ગ્રુપ	દ્વિતીય વર્ષ બી.એસસી.	તૃતીય વર્ષ બી.એસસી.
૧	૨	૩	૪	૫	૬	૭	૮
૧.	આર્ટ્સ અને સાયન્સ કૉલેજ, ડભોઈ	૧૯૭૧—૭૨	૭૮	૪	૬૯	૬૨	૫૩
		૧૯૭૨—૭૩	૫૧	૪	૪૧	૪૭	૫૩
૨.	તોલાણી આર્ટ્સ અને સાયન્સ કૉલેજ, આદિપુર	૧૯૭૧—૭૨	૨૧	૭	૨૧	૧૧	—
		૧૯૭૨—૭૩	૧૨	૩	૪	૨૦	—
૩.	શ્રી. આર. કે. પરીખ સાયન્સ કૉલેજ, પેટલાદ	૧૯૭૧—૭૨	૫૨	૧૫	૪૦	૩૭	૩૫
		૧૯૭૨—૭૩	૩૮	૧૧	૨૭	૨૯	૩૦
૪.	એલ. એચ. સાયન્સ કૉલેજ, માણસા	૧૯૭૧—૭૨	૯૫	૫	૬૩	૪૩	૭૮
		૧૯૭૨—૭૩	૮૨	૨૬	૧૪	૩૯	૪૬
૫.	પારેખ બ્રધર્સ સાયન્સ કૉલેજ, કપડવણજ	૧૯૭૧—૭૨	૭૧	૮	૩૪	૪૫	૩૮
		૧૯૭૨—૭૩	૫૮	૧૪	૩૨	૨૭	૪૧
૬.	સાયન્સ કૉલેજ, કડી	૧૯૭૧—૭૨	૭૩	૩	૪૯	૪૨	૩૨
		૧૯૭૨—૭૩	૪૭	૭	૨૫	૨૯	૪૦
૭.	સી. યુ. શાહ સાયન્સ કૉલેજ, અમદાવાદ	૧૯૭૧—૭૨	૩૪૫	૩૦	૧૮૫	૨૦૫	૧૮૫
		૧૯૭૨—૭૩	૩૪૧	૨૨	૬૮	૧૪૩	૧૭૬
૮.	બોરસદ સાયન્સ અને લૉ કૉલેજ, બોરસદ	૧૯૭૧—૭૨	૫૮	૧૫	૪૬	૫૪	૩૩
		૧૯૭૨—૭૩	૪૭	૬	૮	૩૧	૪૨

૧	૨	૩	૪	૫	૬	૭	૮
૯.	એમ. એન. કૉલેજ,	૧૯૭૧—૭૨	૨૩૦	૩૫	૧૦૨	૧૧૬	૧૦૩
	વીસનગર	૧૯૭૨—૭૩	૨૧૫	૪૩	૬૨	૧૧૩	૮૮
૧૦.	શેઠ પી. ટી. આર્ટ્સ અને સાયન્સ કૉલેજ,	૧૯૭૧—૭૨	૮૩	૧૩	૬૫	૭૩	૫૦
	ગોધરા	૧૯૭૨—૭૩	૮૬	૧૫	૩૪	૬૦	૬૯
૧૧.	કલોલ મ્યુનિ. આર્ટ્સ એન્ડ સાયન્સ કૉલેજ,	૧૯૭૧—૭૨	૫૧	૩૮	૨	૨૬	૩૬
	કલોલ	૧૯૭૨—૭૩	૬૨	૧૯	૩	૩૦	૨૪
૧૨.	પ્રભુદાસ ઠક્કર કૉલેજ,	,,	૧૯	૩	૨૩	૩૩	૧૯
	અમદાવાદ	,,	૧૦	૬	૧૫	૩૩	૨૭
૧૩.	આર્ટ્સ અને સાયન્સ કૉલેજ,	,,	૪૧	૯	૧૯	૪૦	૩૧
	ભાદરણ	,,	૫૪	૪	૨૩	૩૧	૪૭
૧૪.	બનાસકાંઠા આર્ટ્સ અને સાયન્સ કૉલેજ,	,,	૬૧	૪	૪૫	૨૬	૨૯
	પાલનપુર	,,	૮૯	૪	૨૦	૨૪	૨૧
૧૫.	શેઠ આર. એ. કૉલેજ ઑફ સાયન્સ,	,,	૫૪૭	૬૮	૩૯૩	૨૬૨	૨૬૨
	અમદાવાદ	,,	૬૨૪	૧૯૩	૧૮૮	૩૪૨	૨૬૮
૧૬.	સેંટ ઝેવિયર્સ કૉલેજ,	,,	૩૭૭	૨૯	૨૩૨	૧૦૩	૧૦૫
	અમદાવાદ	,,	૪૧૩	૪૭	૪૮	૧૦૮	૯૦
				'એ'--'બી' ગ્રુપનો સરવાળો			
૧૭.	આર. આર. લાલન કૉલેજ,	,,	૪૪	૩૦	૩૪	૩૨	
	ભૂજ	,,	૩૬	૩૦	૩૩	૩૨	
૧૮.	શેઠ એમ. એન. સાયન્સ એન્ડ શ્રીમતી પી. કે. કોટાવાલા આર્ટ્સ કૉલેજ, પાટણ	,,	૧૪૮	૧૨૧	૮૯	૭૫	
૧૯.	ઉમેદરામ પંચાલ આર્ટ્સ એન્ડ એમ. જી.	,,	૧૧૭	૭૧	૪૯	૩૮	
	પંચાલ સાયન્સ કૉલેજ, પિલવાઈ	,,	૧૦૨	૬૫	૫૭	૫૨	
૨૦.	ભવન્સ કૉલેજ, ડાકોર	,,	૯૩	૭૭	૭૭	૭૨	
		,,	૭૮	૪૮	૫૧	૬૭	

૨૧.	નટવરસિંહજી આર્ટ્સ એન્ડ સાયન્સ કૉલેજ,	,,	૨૫	૩૬	૨૯	૧૩
	છોટા–ઉદેપુર	,,	૨૪	૧૧	૨૬	૨૫
૨૨.	શ્રી લુણાવાડા આર્ટ્સ એન્ડ સાયન્સ કૉલેજ,	,,	૪૫	૩૪	૩૩	૨૫
	લુણાવાડા	,,	૩૬	૧૭	૨૧	૨૫
૨૩.	એમ. જી. સાયન્સ ઇન્સ્ટિટ્યૂટ,	,,	૫૦૦	૪૮૦	૩૪૭	૩૨૩
	અમદાવાદ	,,	૫૭૫	૩૩૯	૩૯૦	૩૫૭
૨૪.	જે. એન્ડ જે કૉલેજ ઑફ સાયન્સ,	(૧૯૭૧—૭૨	૨૯૨	૨૨૬	૩૪૮	૨૫૯
	નડિયાદ	૧૯૭૨—૭૩)	૨૫૯	૧૫૨	૨૫૬	૩૨૨
૨૫.	સ્વામિનારાયણ સાયન્સ કૉલેજ,	,,	૨૬૮	૧૮૧	૨૦૨	૨૧૮
	અમદાવાદ		૧૯૧	૧૦૦	૧૩૭	૧૭૨
૨૬.	બી. ડી. સાયન્સ કૉલેજ,	,,	૩	૨	૫	૫
	અમદાવાદ					
૨૭.	સર પી. ટી. સાયન્સ કૉલેજ,	,,	૧૪૨	૧૦૨	૮૪	૭૫
	મોડાસા		૧૭૦	૭૧	૭૫	૭૪
૨૮.	એસ. એમ. પંચાલ સાયન્સ કૉલેજ,	,,	૬૮	૫૫	૪૯	૫૩
	તલોદ		૫૩	૩૫	૩૭	૪૬
૨૯.	બી. સી. જે. સાયન્સ કૉલેજ,	,,	૯૦	૭૨	૪૫	૪૪
	ખંભાત		૮૬	૪૨	૬૩	૪૩
૩૦.	અમદાવાદ સાયન્સ કૉલેજ,	,,	૫૧૯	૪૫૬	૩૧૭	૨૫૧
	અમદાવાદ		૬૨૫	૨૪૨	૨૮૦	૨૧૫
૩૧.	ગવર્નમેન્ટ સાયન્સ કૉલેજ,	,,	૭૧	૪૯	૩૪	૨૪
	ગાંધીનગર		૧૮	૪૪	૩૭	૩૦
૩૨.	ગુજરાત કૉલેજ, અમદાવાદ	,,	૨૧૩	૧૬૪	૧૮૭	૧૩૭
			૨૧૮	૧૦૫	૧૮૬	૧૯૦

પરિશિષ્ટ "૩"

[૪] પ્રા. પી. એફ. પટેલના પ્રશ્ન ક્રમાંક ૧ અંગેની માહિતી

List of research papers published by Shri P. D. Pathak–1960-65

1. A small furnace for use with Seifert X-ray diffractometer, *Current Science*, 1959, **28**, 320.
2. Thermal expansion of Caesium iodide by X-ray diffraction and the Gruneisen's parameters, *Current Science*, 1960, **29**, 14.
3. A gradientless furnace, *Current Science*, 1960, **29**, 177.
4. Thermal expansion of some alkali halides by X-ray diffraction, *Indian Journal of Physics*, 1960, 34, 416.
5. Thermal expansion of alkai halides and lattice defects, Symposium on Lattice Defects and Lattice Dynamics, 1962, National Physical Laboratory, New Delhi.
6. Thermal expansion of some alkali flourides and Mgo by X-ray diffraction, *Indian Journal of Physics*, 1963, **37**, 293.
7. Thermal Expansion of Crystals, *Swadhyaya*, Journal, Oriental Institute, 1965, **I**, 97.

1966–70

1. Recording Instrument for measurement of thermal expansion, *Ind. J. Phys.*, 43, 104 (1964).
2. A furnace with uniform temperature region for a horizontal X-ray diffractometer, *Ind. J. Phys.*, 43, 421 (1969).
3. Thermal expansion and the law of corresponding states, *J. Phys., C.* (Proc.Phys. Soc., London), 3, L 44 (1970).
4. Schottky defects in alkali halides and compressibility, *J. Phys. D.* (*British J. of Applied Physics*, London), 3, 1967 (1970).
5. Thermal expansion of alkali halides and the law of corresponding States, *J.Phys. C* (Proc. Phys. Soc., London), 3. L 77 (1970).
6. Thermal expansion of NaCl, KCL and CsBr by X-ray diffraction and law of corresponding states, *Acta Crystallographica*, A 26, 655 (1970)
7. X-ray Debye temperature and vacancy formation in alkali halides, Proc. Nuc. Phys. & Solid St. Phys. Symposium, Dec. 1969.
8. Debye temperature of some alkali halides by X-ray diffraction and the law of correspanding states, *J, Phys. C.* (Proc. Phys. Soc., London), 4, L 219 (1971).
9. Thermal expansion of LiF by X-ray diffraction and the temperature variation of its frequency spectrum, *Acta Crystallographica*.

પરિશિષ્ટ " ૪ "

[૪] પ્રા. પી. એફ્. પટેલના પ્રશ્ન ક્રમાંક ૨ અંગેની માહિતી

DEPARTMENT OF MATHEMATICS

LIST OF RESEARCH PAPERS

1960-65 and 1965-70

Sr.No.	*Author*		*Title*	*Published in*
1	2		3	4
1.	Vaidya P. C. and I.M. Pandya	:	Axially symmetric field of pure radiation in the general theory of relativity.	Proc. of the Nat. Inst. of Sci. Vol. 26 A pp. 459-463 1960.
2.	Vaidya P. C. and Shah K. B.	:	A relativistic Model for a shell of flowing radiation in Homogeneous Universe.	Proc. Th. Physics. Japan Vo .24. 1 pp. 111-125, July, 1960.
3.	Vaidya P. C. and Pandya I. M.	:	Radiation : Gravitational and Electromagentic.	Current Science, Vol. 29. No, 7, pp. 268, 1960.
4.	Vaidya P. C.	:	Unified Gravitational and Electromagnetic waves.	Proc. Theor. Physics. Japan, 25, 305-314, 1961.
5.	I. M. Pandya and Vaidya P. C.	:	Wave solutions in general relativity--I.	Proc. Nat. Inst. of Sc. 27, 620-624, 1961.
6.	H. N. Rawal and P. C. Vaidya	:	On Generalizations of Gode 's Universe.	Ann. Inst. Henri Poincare. 4, 21.29, 1966.
7.	H. N. Rawal and P. C. Vaidya	:	A Note on Gode 's Universe.	Current Science 34, 175, 1965.

1	2		3	4
8.	J. K. Rao and Vaidya P. C.	:	Gravitational Radiation in homogeneous cosmological models with llnegative const-ant Curvature.	Proc. Camb. Phi. Soc. 61., 763-65. 1965.
9.	Vaidya P. C. and I. M. Pandya	:	Gravitational field of a radiating spheriod.	Ann. Inst. of H. Poincar 4, 21-29, 1966.
10.	Vaidya P. C.	:	An analytical solution for gravitatioanl collapse with radiation.	Astrophysical Jou-rnal June, 1966.
11.	Darshansingh	:	Asspciate, Normal, Union hyperge odesic and hyoera symptotic curvatures of Higher orders, of a vector field with respect to a curve.	Tensor. Sept. 1966.
12.	—do—	:	Formulae similar to Frenet's formulae for the curveture a congruence with respect to a curve.	Vidya, Jan. 1966.
13.	H. N. Rawal and Vaidya P. C.	:	On a Godel Tuye univers filled with charged incohrent matter.	Current Science Jan. 5. 1967.
14.	Darshan Singh	:	Curvature of a congruence of curves in ralation to another congruence.	Vidya, Jan. 1967.
15.	—do—	:	Use of Boundary and Exterior operators to define a Topology on a non-null set.	Vidya, Aug. 1971.
16.	—do—	:	An interior space.	Vidya, Aug. 1968.
17.	A. A. Gioia and Vaidya A. M.	:	The number of squrefree division of an integer.	Duke. Math. Journal 33, 1966. 797-799.
18.	Vaidya A. M.	:	On Primes in A. P.	Mathematics Maga-zine 40 (1967), 29-30.

૧	૨	૩	૪
19.	Vaidya P. C. and Miss Shah Y. P.	: The gravitational field of a charged particle embedded in an expanding universe.	Current Science, 36 (1967), pp. 120
20.	Vaidya P. C. and Miss Shah Y. P.	: Gravitational construction of charged fluid spheres.	Ann. Inst. of Henri Poincare, Vol. 3 1967, pp. 219-224.

List of research papers published by Dr. K. M. Kotadia and Dr. K. G. Jani

1960-65—Dr. K. M. Kotadia

1. Effect of geomagnetic disturbances on the F2 layer of the Ionosphere in low and middle latitudes- *J. S. I. R. Res.*, Special number symp. on I, G.Y. work (1962) vol. I, pp. 176-196.
2. The Equatorial Ee and the Electrojet- *J. Atmosph. Terr. Physics*, 24, 211, (1962)
3. The upper Atmosphere and its F2 layer- *Vidya*-5, 131-147, a Jour. of Gujarat University (March 1962).
4. Lunar tidal variation of F2 in low latitudes *J. Atmosph. Terr. Phys.*, **24** 659, (1962).
5. The Great magnetic storm of 11 February 1958 and its associated Effects in the F2 layer of the ionosphere at low and middle latitudes *J. Atmosph. Terr. Phys.*, **24**, pp. 975-988 (1962).
6. On the F $1\frac{1}{2}$ layer of the Ionosphere *J. Atmosph. Terr. Phys.*, **25**, pp. 179-181 (1963).
7. The Equatorial Es and Electrojet Effect of Geomagnetic Storms-Prec. *Ind. Acad. Sci.* e 60A, 352-367 (1964).
8. The Magnet Earth and the outer atmosphere. *Vidya;* **7**, 108-116 (1964).
9. Variations in critical frequency of the F2 layer of the Ionosphere at equatorial latitudes during geomagnetic storms *J. Atmosph. Terr. Phys.*, **27**, 723-733 (1965).

1966-70—Dr. K. G. Jani and Dr. K. M. Kotadia

1. Sooradic E ionization and unusual increase in radar meteor counting during 1963, *JATP*. **29**, pp. 221-223 (1967).
2. Effects of nuclear explosions in the upper atmosphere, Part-II *Ann. Geophys.*, (Paris), **24**, (1), 91-100 (1968).

3. Variation in F2 layer near the boundary of equatorial zone during magnetic Storms **29,** pp. 661-672 (1967).
4. Changes in Ionospheric F2 layer during magnetic storms near the boundary of the equatorial zone and near the Sq-current focus Proc. *IQSY* Sympos., Dec. 15-17, 1966, PP. 53-71 New Delhi.
5. An anomalous Effect of meteors on Esl-ionization-Proc. *IQSY* Sympos'. pp.. **21-26,** Dec. 15-17, 1966, New Delhi.
6. Ionospheric disturbances caused by nuclear explosions—*J. Inst. Telecom. Engrs.*, 15, pp. 167-183 (1969).
7. Ionospheric F2-layer changes at Puerto Rico and Port Stanley during SC type geomagnetic storms *Planet. Space Sci.* (1969). **17** (1949-1950).
8. A further study on the magneto-Ionospheric Disturbances in the Equatorial zone. Ph.D. Thesis of K. G. Jani (1970).
9. Ionospheric distubances at low latitudes Proc. Symp. ' Solar Terrestrial Phenomena Leningrad (May 1970).

1966-70—Dr. K. M. Kotadia

1. Solar Flare Effects on the F2 layer in low and equatorial Latitudes, *J. Atmosph. Phys.* **28,** 143-152 (1966).
2. Effects of nuclear explosions in the upper atmosphere, Part I-Annale de Geophysique, France, 23 (1), pp. 1-11 (1967).
3. Rocket Experiment with Variable Frequency Impedance Probe. Proc. of Symp. ' Equatorial Aeronomy ' held at Trivandrum, Feb. 1968.
4. Lunar variation in ionosphere...mid-latitute station. *J. Atmosph. Terr. Phys.*, **31,** 621-630 (1969).
5. Ionospheric Disturbances *J. Inst. of Engrs.* (India), **48,** (9) ET3, 720, (1968).
6. Sporadic-E...solar cycle, *JATP*, **31,** 1137-45 (1969).
7. Variable frequency...Probe *Vidya*, **12,** 217-224 (1969).
8. Lunar Tidal...ionization, *JATP*, **32,** 1057-66 (1970).
9. Equatorial...disturbances. Symp. on ' Equatorial Aeronomy ' A'bad. (1969).
10. Equatorial F2-anomaly...Sporadic-E, *JATP*, **32,** 1773-80 (1970).
11. Stratospheric...in D-layer, Proc. Symp., *Ind. Sci. Congress*, 1970.
12. Relationship.....Equator. Proc. Symp., Leningrad (May 1970).

| | | |

પરિશિષ્ટ " ૬ "

આચાર્યશ્રી બી. એમ. ઠાકરના પ્રશ્ન ક્રમાંક ૨ (ક)ની માહિતી

માર્ચ/એપ્રિલ ૧૯૭૨માં લેવાયેલ પરીક્ષાઓમાં નીચે જણાવેલ કેન્દ્રો પર નિરીક્ષકોની નિમણૂક કરવામાં આવી હતી :

કેન્દ્રનું નામ	પ્રી-યુનિ. આર્ટ્સ માટે નીમવામાં આવેલ નિરીક્ષકનું નામ	ફર્સ્ટ/થર્ડ બી.એ., બી.એસસી.,બી.કૉમ. પરીક્ષા માટે નીમવામાં આવેલ નિરીક્ષકનું નામ	સેકન્ડ બી.એ.,બી.એસસી., બી.કૉમ. માટે નીમવામાં આવેલ નિરીક્ષકનું નામ
૧	૨	૩	૪
૧. આદિપુર	પ્રો. જે. પી. ત્રિવેદી	પ્રા. જે. પી. ત્રિવેદી	—
૨. બોડેલી	પ્રો. સી. આર. નાયક	—	—
૩. ભાદરણ	પ્રા. એમ. સી. જયસ્વાલ	—	—
૪. ખંભાત	પ્રો. સી. યુ. ખત્રી	પ્રા. સી. યુ. ખત્રી	—
૫. છોટાઉદેપુર	પ્રા. આર. એલ. રાવલ	પ્રા. આર. જે. જોષી	—
૬. દાહોદ	પ્રા. આર. જે. જોષી	પ્રા. આર. એલ. રાવલ	—
૭. ડાકોર	પ્રા. ડી. એન. પાઠક	પ્રા. વી. એમ. ત્રિવેદી	—
૮. દહેગામ	પ્રા. ટી. એસ. નાંદી	—	—
૯. ડભોઈ	પ્રા. એન. એમ. પંડ્યા	પ્રા. એન. એમ. પંડ્યા	પ્રિ. એસ. એમ. નાગામિયા
૧૦. ધંધુકા	પ્રા. વી. પી. શાહ	પ્રા. એ. એમ. વૈદ્ય	—
૧૧. ધોળકા	પ્રા. એ. એમ. વૈદ્ય	પ્રા. એ. બી. વ્યાસ	—
૧૨. દેવગઢબારિયા	પ્રા. એ. વી. વ્યાસ	પ્રા. કે. ડી. દેસાઈ	—
૧૩. ગોધરા	પ્રા. જે. જે. શુકલ	પ્રા. ડી. બી. દેસાઈ	પ્રિ. એ. આર. રાવ
૧૪. ગાંધીનગર	પ્રા. કે. ડી. દેસાઈ	પ્રા. આર. કે. ધારૈયા	—
૧૫. હિંમતનગર	પ્રા. આર. કે. ધારેયા	પ્રા. ભગતીસીંગ	પ્રિ. આઈ જે. ધ્રુવ
૧૬. કપડવંજ	પ્રા. કે. એસ. શાસ્ત્રી	પ્રા. આર. જી. ભટ્ટ	પ્રા. આઈ. ડી. પટેલ
૧૭. કલોલ	પ્રા. વી. સી. શાહ	પ્રા. પરેશ મજમુદાર	—
૧૮. ખેડા	પ્રા. ભગવતીસીંગ	પ્રા. જે. સી. વોરા	—
૧૯. લુણાવાડા	પ્રા. બી. એસ. વૈદ્ય	પ્રા. કે. એમ. કોટડિયા	—

૧	૨	૩	૪
૨૦. માણસા	પ્રા. એમ. જી. પારેખ	પ્રા. આર. કે. શાહ	પ્રા. બા. એન. પટેલ
૨૧. મોડાસા	પ્રા. સી. ટી. ભોપટકર	પ્રા. એ. એમ. રાવલ	—
૨૨. મહેસાણા	પ્રા. કે. જી. દેસાઈ	પ્રા. એ. એસ. નાગર	પ્રિ. કે. એસ. યાદવ
૨૩. માંડવી	પ્રા. પરેશ મજમુદર	પ્રા. જે. એ. શુકલ	—
૨૪. નડિયાદ	પ્રા. એમ. એન. દેસાઈ	પ્રા. ડી. એન. પાઠક	પ્રિ. જે. જે. શુકલ
૨૫. પાલનપુર	પ્રા. એમ. એસ. દુબલે	પ્રા. એમ. સી. જયસ્વાલ	—
૨૬. પાટણ	પ્રા. આર. જી. ભટ્ટ	પ્રા. બી. એસ. વૈદ્ય	—
૨૭. પેટલાદ	પ્રા. આર. કે. શાહ	પ્રા. એચ. ડી. બદામી	પ્રિ. કે. એન. શાહ
૨૮. મિયાંગામ	પ્રા. એચ. ડી. બદામી	પ્રા. ડ. એન. મહેતા	—
૨૯. પોલવાઈ	પ્રા. વી. એમ. ત્રિવેદી	પ્રા. પી. ડી. પાઠક	—
૩૦. સંખેડા	પ્રા. જે. સી. વોરા	પ્રિ. નાગામિશ્રા	—
૩૧. સિદ્ધપુર	પ્રા. જે. એ. યાજ્ઞિક	ડૉ. સી. ટી. ભોપટકર	પ્રા. એમ. એસ. દુબળે
૩૨. તલોદ	પ્રા. પી. ડી. પાઠક	પ્રા. દર્શનસીંગ બસન	પ્રિ. કે. સી. ક્ષત્રિય
૩૩. વીરમગામ	પ્રા. કે. એમ. કોટડિયા	પ્રા. જે. એમ. લાલીવાલા	પ્રિ. બી. પી. કોઠારી
૩૪. વીસનગર	પ્રા. કે. આર. ચંદ્રશેખરન	—	પ્રિ. એ. બી. વ્યાસ
૩૫. વડનગર	પ્રા. ડી. એન. મહેતા	—	—
૩૬. ઊંઝા	પ્રા. પી. એન. શેઠ	પ્રા. પી. કે. દવે	—
૩૭. કડી	પ્રા. એમ. પી. ભટ્ટ	પ્રા. પરેશ મજમુદાર	પ્રા. બી. સી. શાહ
૩૮. બોરસદ	પ્રા. એ. એસ. નાગર	પ્રા. પી. એન. શેઠ	પ્રિ. પ્રેમશંકર ભટ્ટ
૩૯. બાલાસિનોર	પ્રા. એલ. ડી. દવે	પ્રા. એન. એમ. પરીખ	—
૪૦. ડીસા	પ્રા. એ. જે. મસીહી	—	—
૪૧. ઈડર	પ્રા. બી. એસ. પટેલ	—	—
૪૨. સાબરમતી	પ્રા. જે. એલ. ધોળકિયા	—	—
૪૩. ભૂજ	પ્રા. દર્શનસીંગ બસન	પ્રા. જે. જે. શુકલ	પ્રિ. યુ. ડી. ભટ્ટ
૪૪. મુન્દ્રા	પ્રા. આઈ. જી. વસી	—	—
૪૫. દરામલી	પ્રા. કે. પી. સોની	—	—
૪૬. મહુધા	પ્રા. એ. બી. ગજજર	—	—

પરિશિષ્ટ "૭"

[૮] પ્રા. ઓ. ટી. દેસાઈના પ્રશ્ન ક્રમાંક ૨ (ક) (૧) અને (૨) અંગેની તથા [૧૭] આચાર્યશ્રી બી. એમ. પીરઝાદાના પ્રશ્ન ક્રમાંક ૧૭(+) અને (ખ) અંગે ઉપલબ્ધ થયેલી માહિતી

ક્રમાંક	કૉલેજનું નામ	કાર્યકારી પદે નિમાયેલ અધ્યાપક/ આચાર્યનુ નામ	વર્ષ	માસિક બેઝિક પગાર રૂપિયા	મોંઘવારી ભથ્થું રૂપિયા	ઘરભાડા ભથ્થું રૂ. પૈ.	અન્ય ભથ્થાં રૂપિયા	
૧	૨	૩	૪	૫	૬	૭	૮	
૧	આર્ટ્સ અને સાયન્સ કૉલેજ, ડભોઈ	આચાર્યશ્રી આર. સી. શાહ	૧૯-૪-૧૯૭૨ થી	૪૯૦	૨૧૫	૨૪-૫૦	૧૦૦	ઈ
૨	આર્ટ્સ અને કૉમર્સ કૉલેજ, કપડવણજ	આચાર્યશ્રી એમ. પી. ભાટિયા	૧૫-૩-૧૯૭૨ થી ૧૪-૬-૧૯૭૨	૫૮૦	૨૩૦	૨૯-૦૦	—	
૩	એ. જી. ટીચર્સ કૉલેજ, અમદાવાદ	આચાર્યશ્રી ડી. એમ. ભાવસાર	૨૦-૧૦-૧૯૬૯થી ચાલુ	૪૫૦	૨૦૨	ભાડામુક્ત મકાન	૧૦૦	
૪	એલ. ડી. આર્ટ્સ કૉલેજ, અમદાવાદ	આચાર્યશ્રી વી. એન. જોશી	૨૭-૪-૧૯૬૮ થી ૩-૫-૧૯૭૨	૮૦૦	૨૩૫	૪૦-૦૦	૧૦૦ ઑફિસિએટિંગ પ્રિન્સિપાલ એલાવન્સ	

નોંધ.—(૧) પ્રા. ૪૦૦ થી ૮૦૦
(૨) ,, ૭૦૦ થી ૧૨૦૦
(૩) પ્રા. જોશી ૮૦૦ પી.એમ.

૧	૨	૩	૪	૫	૬	૭	૮
૫	વિવેકાનંદ આર્ટ્સ કૉલેજ, અમદાવાદ	આચાર્ય નટુભાઈ આર. ઠક્કર	૧૫-૬-૧૯૭૧ થી	૪૬૦	૨૦૭	૨૩-૦૦	૧૦૦
૬	એમ. એન. કૉલેજ, વીસનગર	આચાર્ય એન. બી. નાયક	૧૪-૬-૧૯૭૨ ૧૫-૬-૧૯૬૮ થી	—	—	—	—
	,,	,, એસ. એમ. શાહ	૧૫-૫-૧૯૭૦ ૧૬-૫-૧૯૭૦ થી	૮૭૫	૧૨૦	—	૧૦૦
	,,	,, બી. સી. દેસાઈ	૧૪-૬-૧૯૭૧ જૂન ૧૯૭૧	—	—	—	—
	,,	,, આર. આર. મિશ્રા	૮-૮-૧૯૭૨થી ચાલુ	૯૧૦	૭૫	—	—
૭	શેઠ પી. ટી. આર્ટ્સ અને સાયન્સ કૉલેજ, ગોધરા	ડૉ. વી. એ. પટેલ	૧૪-૩-૧૯૬૯ થી ૪-૬-૧૯૬૯	૪૮૫	૧૯૦	૨૪-૨૫	૬૦
	,,	આચાર્ય એસ. એમ. દવે	૯-૪-૧૯૭૦ થી ૩૦-૬-૧૯૭૦	૫૨૫ ૫૫૦	૨૦૫	૨૬-૨૫ ૨૭-૫૦	૧૦૦
	,,	,, આર. એસ. પટેલ	૧૫-૬-૧૯૭૧ થી ૨૭-૫-૧૯૭૨	૪૬૦	૧૯૨	૨૩-૦૦	૧૦૦
૮	વિવેકાનંદ કૉલેજ ઑફ એજ્યુકેશન, અમદાવાદ	,, એમ. બી. કર્ણિક	૧૫-૬-૧૯૭૦ થી ૧૪-૬-૧૯૭૧	૭૧૦	+ યુનિ.નાં ધારાધોરણ મુજબ		

૯	એચ. એલ. કૉલેજ ઑફ કૉમર્સ, અમદાવાદ	,,	એ. ડી. ઝાલા	૧૬-૬-૧૯૬૯ થી ૩૧-૮-૧૯૬૯	૬૬૦	૨૦૫	—	૧૦૦ ઑફિસિયેટિંગ એલાવન્સ
૧૦	વિવેકાનંદ કૉલેજ ઑફ કૉમર્સ અને લૉ, અમદાવાદ	,,	બી. એમ. મૂલે	૧૫-૬-૧૯૭૧ થી ૧૪-૬-૧૯૭૨	૫૮૦	૨૨૦	૨૯-૦૦	૧૦૦
૧૧	વિવેકાનંદ કૉલેજ ઑફ એજ્યુકેશન એન્ડ લૉ, મહેસાણા	,,	આર. આર. દવે	૧૫-૬-૧૯૭૧ થી ૧૪-૬-૧૯૭૨	૪૬૦	૨૧૭	૨૫૦-૦૦	—
		,,	જે. એચ. પંડ્યા	૧૫--૬--૧૯૭૨ થી ૧૪--૬--૧૯૭૩	૪૯૦	૧૬૮	૨૪-૫૦	૧૦૦ સંચાલન પેટે
૧૨	સી. વી. શાહ લૉ કૉલેજ, ખંભાત	,,	કે. આર. પરીખ	૧૬--૫--૧૯૭૨ થી નવા આચાર્યની નિમણૂક ન કરવામાં આવે ત્યાં સુધી.	૩૭૫+૨૦ પર્સનલ પે	૧૬૩	૧૯-૭૫	ઑફિસિયેટિંગ એલાવન્સ હજુ સુધી આપ્યું નથી, પરંતુ મંડળના મંત્રીશ્રીના પત્રાંક ૪૦ ૭૨-૭૩ પ્રમાણે ગવર્નિંગ બોડીની સભા મળે ત્યારે જે નક્કી થાય તે આપવામાં આવશે એમ જણાવ્યું છે.

પરિશિષ્ટ "૮"

[૮] પ્રા. એ. ટી. દેસાઈના પ્રશ્ન ૩ : (ક) (૧) (૨) અને (૩) અંગેની માહિતી નીચે મુજબ છે :

ક્રમાંક	કૉલેજનું નામ	બંધ કરાનાર વિષયો	કઈ કક્ષાએ	કયા વર્ષથી	યુનિ.ને તે અંગે જાણ કર્યાની તારીખ	યુનિ.એ આજસુધીમાં કરેલી કાર્યવાહી	વિદ્યાર્થીઓ તથા શિક્ષકોને જાણ કરી છે કે કેમ?
૧	૨	૩	૪	૫	૬	૭	૮
૧.	જે. એન્ડ જે. કૉલેજ ઑફ સાયન્સ, નડિયાદ	પ્રાણીવિજ્ઞાન	મુખ્ય અને ગૌણ	૧૯૭૨થી	૧૨--૮--૧૯૭૧	(૧) યુનિ.એ પત્રાંક સિ. ૨૪૦૧૨ તા. ૬--૧૦--૧૯૭૨થી ઑ. ૧૨૦ ને આધીન પરવાનગી આપી.	હા, જી
		વનસ્પતિવિજ્ઞાન	મુખ્ય	,,	,,		
૨.	સરદાર વલ્લભભાઈ આર્ટ્સ કૉલેજ, અમદાવાદ	સંસ્કૃત	મુખ્ય	૧૯૭૩થી	૨૦--૧--૧૯૭૨	(૨) સદરહુ કૉલેજ પાસેથી ૧૨૦-એફની જોગવાઈઓ મુજબની માહિતી	પત્રવ્યવહાર ચાલુ છે.
		રાજ્યશાસ્ત્ર	ગૌણ				
૩.	સેંટ ઝેવિયર્સ કૉલેજ, અમદાવાદ	ફ્રેન્ચ	પ્રથમ વર્ષ બી.એમાં	૧૯૭૩થી	૩--૫--૧૯૭૨	(૩) યુનિ.એ તેના તા. ૧૫-૫-૧૯૭૨ના પત્રાંક સિ. ૫૯૨૦થી ઑ.૧૨૦ એફ ને આધીન પરવાનગી આપી છે.	—
૪.	પી. ટી. આર્ટ્સ એન્ડ સાયન્સ કૉલેજ, ગોધરા	ઉર્દૂ	પ્રથમ વર્ષ બી.એ.માં પ્રી-યુનિ. સાયન્સમાં	૧૯૭૩થી	૧૪--૩--૧૯૭૨	(૪) યુનિ.એ તેના તા. ૨૩--૬--૧૯૭૨ના પત્રાંક સિ. ૦૪૮૯૯થી ઑ. ૧૨૦-એફને આધીન પરવાનગી આપી.	હા, જી
૫.	નટવરસિંહજી આર્ટ્સ એન્ડ સાયન્સ કૉલેજ, છોટાઉદેપુર	હિંદી	ગૌણ	૧૯૭૨થી	૧૮--૮--૧૯૭૧	(૫) સદરહુ કૉલેજ પાસેથી ૧૨૦-એફની જોગવાઈઓ મુજબ માહિતી મંગાવી છે.	હા, જી
		પર્શિયન	ફરજિયાત				
૬.	શાહ કે. એસ. આર્ટ્સ એન્ડ બી. એમ. પારેખ કૉમર્સ કૉલેજ, કપડવંજ.	હિન્દી	ગૌણ	૧૯૭૪થી	૧૩--૭--૧૯૭૨	સિન્ડિકેટ સમક્ષ વિચારણા માટે છે.	હા, જી,
		પર્શિયન	,,			માંગી છે.	

૭.	સી. બી. આર્ટ્સ કૉલેજ, નડિયાદ	સંસ્કૃત	ગૌણ	૧૯૭૨થી	૨૩–૮–૧૯૭૧	,,	હા, જી,
૮.	ભવન્સ કૉલેજ, ડાકોર	સંસ્કૃત	મુખ્ય	૧૯૭૨થી	૧૬–૬–૧૯૭૨	,,	હા, જી,
		રાજ્યશાસ્ત્ર	ગૌણ	૧૯૭૨થી	૧૬–૬–૧૯૭૨		
		મનોવિજ્ઞાન	ગૌણ	૧૯૭૨થી	૧૬–૬–૧૯૭૨		
		વનસ્પતિ વિજ્ઞાન	ગૌણ	૧૯૭૨થી	૧૬–૬–૧૯૭૨		
૯.	શ્રીમતી આર. ડી. આર્ટ્સ એન્ડ શ્રીમતી બી. ડી. શાહ કૉમર્સ કૉલેજ, ધોળકા	પર્શિયન	પ્રથમ વર્ષ બી.એ. સુધી	૧૯૭૩થી	૨૫–૭–૧૯૭૨	,,	હા, જી,
૧૦.	એસ. કે. શાહ એન્ડ શ્રીકૃષ્ણ ઓ. એમ. આર્ટ્સ એન્ડ એમ. એસ. શાહ કૉમર્સ કૉલેજ, મોડાસા	સંસ્કૃત	મુખ્ય	૧૯૭૩થી	૨૯–૭–૧૯૭૨	સદરહુ કૉલેજ પાસેથી ઑડિ. ૧૨૦–એફને આધીન જરૂરી માહિતી મંગાવી છે.	પત્ર વ્યવહાર ચાલુ છે
૧૧.	સર પી. ટી. સાયન્સ કૉલેજ, મોડાસા	ગણિતશાસ્ત્ર	મુખ્ય	૧૯૭૩થી	૨૯–૭–૧૯૭૨	,,	,,
૧૨,	આર. આર. લાલન કૉલેજ, ભૂજ	તત્ત્વજ્ઞાન	ગૌણ	૧૯૭૩થી	૨૭–૭–૧૯૭૨	સદરહુ કૉલેજ પાસેથી ઑ. ૧૨૦-ઓફની જોગવાઈઓ મુજબ માહિતી મંગાવી છે.	,,
		{ વનસ્પતિવિજ્ઞાન સંસ્કૃત પ્રાણીવિજ્ઞાન }	મુખ્ય ,, ગૌણ	×		× સદરહુ વિષયોનું વધારાનું જોડાણ જૂન ૧૯૭૩થી માંગેલું જે પાછળથી પાછું ખેંચ્યું હોઈ તે અંગે માહિતી આપવાની રહેતી નથી.	
૧૩.	પારેખ બ્રધર્સ સાયન્સ કૉલેજ, કપડવંજ	ગણિતશાસ્ત્ર	મુખ્ય	૧૯૭૩થી	૨૮–૯–૧૯૭૨	સદરહુ કૉલેજ પાસેથી ઑ. ૧૨૦-ઓફની જોગવાઈઓ મુજબ માહિતી મંગાવી છે.	,,
		વનસ્પતિવિજ્ઞાન	ગૌણ	૧૯૭૩થી	૨૮–૯–૧૯૭૨		
૧૪.	બોરસદ સાયન્સ એન્ડ લૉ કૉલેજ, બોરસદ	ભૌતિકવિજ્ઞાન	મુખ્ય	૧૯૭૩થી	૨૯–૭–૧૯૭૨	સદરહુ કૉલેજ પાસેથી ઑ. ૧૨૦-ઓફની જોગવાઈઓ મુજબ માહિતી મંગાવી છે.	,,

પરિશિષ્ટ " ૯ "

[૮] પ્રા. એ. ટી. દેસાઈનો પ્રશ્ન ૪ (ખ) (૨)

શ્રી હરિવલ્લભદાસ કાળિદાસ આર્ટ્સ કૉલેજ

[બ્રહ્મચારી વાડી ટ્રસ્ટ, ગુજરાત વિદ્યાસભા સંચાલિત]
૨. છો. માર્ગ, અમદાવાદ--૯.
તા. ૧--૩--૧૯૭૨

ક્રમાંક. ફા. —/૧૮૬૦/PI/૧૯૭૧--૭૨.

પ્રતિ,
કુલપતિશ્રી
ગુજરાત યુનિવર્સિટી,
અમદાવાદ–૯.

સંમાન્યશ્રી,

સંલગ્ન કૉલેજો અને માન્ય સંસ્થાઓમાં કામ કરતા ગ્રંથપાલોના પગારધોરણને લગતો જે ઠરાવ સિન્ડિકેટે તા. ૧૬--૧--૧૯૭૨ની બેઠકમાં કર્યો છે તેમાં રહેલી વિષમતા પ્રત્યે આપનું ધ્યાન ખેંચવાની રજા લઉં છું.

નિયત કરેલી લાયકાતવાળા અર્થાત્ ડી.પી.એડ. થયેલા વ્યાયામશિક્ષકોને જો રૂ. ૩૦૦—૨૫—૬૦૦નો ગ્રેડ અને મૂળ પગારમાં ભેળવ્યા વિનાનું મોંઘવારી ભથ્થું ચૂકવવાનો ઠરાવ થયેલો હોય તો એ જ ન્યાય ગ્રંથપાલોને શા માટે લાગુ પાડવામાં ન આવે? સ્નાતક પદવી પછી એક વર્ષમાં ડી.પી.એડ.ની ડિગ્રી મેળવનારને જો નવા પગારધોરણનો લાભ મળતો હોય તો સ્નાતક થયા પછી ગ્રંથાલયશાસ્ત્રની અનુસ્નાતક કે સ્નાતક કક્ષાની ડિગ્રી કે ડિપ્લોમા મેળવનાર ગ્રંથપાલને તેનો લાભ શા માટે ન મળે? પુરુષાર્થની દિશા નોખી હોવા છતાં ઉભયમાં વિદ્યાકીય પુરુષાર્થનું પ્રમાણ સમકક્ષતા સૂચવનારું છે તેથી અનવસ્થાદોષ રહે છે. ગ્રંથપાલ પણ વિદ્યાકીય કાર્યમાં જોતરાયેલો વિદ્યાસમાજનો જ એક સભ્ય છે અને તે રીતે જ તેના દરજ્જાનો વિચાર થવો ઘટે.

જો યુનિવર્સિટી પોતે થઈને ગ્રંથાલયના વિદ્યાકીય કાર્યને મહત્ત્વ નહીં આપે તો ગ્રંથપાલને કારકુની કામ કરનાર તરીકે ઓળખવાની જે રૂઢિ પડી ગઈ છે તેને જ પોષણ મળશે.

આશા છે કે સિન્ડિકેટ પોતાના ઠરાવ વિશે આ દૃષ્ટિકોણથી ફરી વિચાર કરીને ન્યાયસંગત અને યુનિવર્સિટીને શોભે તેવો નિર્ણય કરશે.

મારો આ પત્ર સિન્ડિકેટની વિચારણા માટે રજૂ કરવાની આપને વિનંતી કરું છું.

લિ. વિનીત,
(સહી) **ચ. પ્રા. શુકલ**
આચાર્ય.

પરિશિષ્ટ " ૧૦ "

[૧૦] પ્રા. એસ. બી. વોરાના પ્રશ્ન ૨ (ક) (૧) અંગેની માહિતી

સંલગ્ન કૉલેજોના અને માન્ય સંસ્થાઓના તમામ શિક્ષકોને માટે તા. ૧—૪—'૭૧થી મોંઘવારી ભથ્થાના નીચેના દરમાં, રાજ્ય સરકારના તા. ૭—૨—'૭૨ના સરકારી ઠરાવ ક્રમાંક વીઆઈબી ૧૧૭૨—૪૭૩૯થી રૂ. ૧૦/-નો વધારો કરવામાં આવેલ છે.

(૧) સંલગ્ન કૉલેજો અને માન્ય સંસ્થાઓના તમામ શિક્ષકોને માટે તા. ૧—૪—'૭૧થી મોંઘવારી ભથ્થાના દર નીચે મુજબ છે :

મૂળ પગાર રૂ.	મોંઘવારી ભથ્થું રૂ.
૧૦૯ સુધી	૮૧
૧૧૦થી ૧૪૯	૧૦૭
૧૫૦થી ૨૦૯	૧૩૦
૨૧૦થી ૩૯૯	૧૫૩
૪૦૦થી ૪૦૯	૧૬૬
૪૧૦થી ૪૪૯	૧૬૫
૪૫૦થી ૪૯૯	૧૬૮
૫૦૦થી ૫૩૧	મૂળ પગાર અને રૂ. ૬૩૭ વચ્ચેના તફાવત જેટલી રકમ
૫૩૨થી ૧૦૦૦	૧૩૫
૧૦૦૧થી ૧૨૬૪	૧૧૫
૧૨૬૫થી ૨૨૫૦	૧૦૦
૨૨૫૧થી ૨૩૪૯	મૂળ પગાર અને રૂ. ૨,૩૫૦ વચ્ચેના તફાવત જેટલી રકમ

(૨) ઉપર કલમ નં. (૧)માં કરવામાં આવેલ જોગવાઈ છતાં તા. ૩૧--૭--'૭૦ કે તે પહેલાં નિમાયેલા સંલગ્ન કૉલેજો અને માન્ય સંસ્થાઓના શિક્ષકોને, જો તેઓ ઇચ્છે તો, નીચે જણાવેલા બિનભેળવાયેલા (અનમર્જ્ડ) દરે મોંઘવારી ભથ્થું આપવાનું ચાલુ રાખવું :

મૂળ પગાર રૂ.	મોંઘવારી ભથ્થું રૂ.
૫૦ સુધી	૧૧૬
૫૧થી ૬૪	૧૨૬
૬૫થી ૧૦૦	૧૫૨
૧૦૧થી ૧૦૪	૧૫૭
૧૦૫થી ૧૧૦	૧૭૦
૧૫૧થી ૧૬૪	૧૭૫
૧૬૫થી ૨૫૫	૧૯૮
૨૫૬થી ૩૨૯	૨૨૩
૩૩૦થી ૩૩૯	૨૩૦
૩૪૦થી ૪૨૯	૨૩૮
૪૩૦થી ૪૬૧	મૂળ પગાર અને રૂ. ૬૬૭ વચ્ચેના તફાવત જેટલી રકમ
૪૬૨થી ૫૦૦	૨૦૫

મૂળ પગાર રૂ.	મોંઘવારી ભથ્થું રૂ.
૫૦૧થી ૭૫૦	૨૨૩
૭૫૧થી ૯૦૦	૨૩૧
૯૦૧થી ૧૦૦૦	૨૧૧
૧૦૦૯થી ૧૦૯૯	મૂળ પગાર અને રૂ. ૧૨૧૫ વચ્ચેના તફાવત કેટલી રકમ
૧૧૦૦થી ૧૨૫૦	૧૧૫
૧૨૫૧થી ૨૨૫૦	૧૦૦
૨૨૫૧થી ૨૩૪૯	મૂળ પગાર અને રૂ. ૨૩૫૦ વચ્ચેના તફાવત જેટલી રકમ

પરિશિષ્ટ "૧૧"

[૧૦] પ્રા. એસ. બી. વોરાના પ્રશ્ન ક્રમાંક ૨ (ખ) (૧) અને (૨) અંગે ઉપલબ્ધ થયેલી માહિતી

ઉપલબ્ધ થયેલી માહિતી પ્રમાણે નીચેની કૉલેજોએ યુનિવર્સિટીએ અમલી બનાવેલા છેવટના **મોંઘવારી ભથ્થા**ના દરોનો અમલ કર્યો નથી તથા જે કૉલેજોએ અમલ નહિ કરવાનાં કારણો દર્શાવ્યાં છે તેની માહિતી નીચે પ્રમાણે છે :

ક્રમાંક	કૉલેજનું નામ	અમલ ન કરવાનાં કારણો
૧.	બી. ડી. આર્ટ્સ કૉલેજ, અમદાવાદ	ભંડોળના અભાવના કારણે આપી શકાયું નથી.
૨.	એ. જી. ટીચર્સ કૉલેજ, અમદાવાદ	ગવર્નિંગ બોર્ડની વિચારણા હેઠળ છે.
૩.	સાયન્સ કૉલેજ, કડી	આર્થિક સંકડામણ હોવાથી.
૪.	એન. સી. બોડીવાલા કૉમર્સ કૉલેજ, અમદાવાદ	સંચાલક મંડળના ઠરાવને આધીન.
૫.	એલ. ડી. આર્ટ્સ કૉલેજ, અમદાવાદ	કૉલેજે કારણ દર્શાવ્યું નથી.
૬.	વિવેકાનંદ કૉલેજ ઑફ આર્ટ્સ, અમદાવાદ	,, ,, ,, ,,
૭.	સેકન્ડરી ટીચર્સ ટ્રેનિંગ કૉલેજ, અમદાવાદ	,, ,, ,, ,,
૮.	વિવેકાનંદ કૉલેજ ઑફ એજ્યુકેશન, અમદાવાદ	,, ,, ,, ,,
૯.	આર. એ. કૉલેજ ઑફ સાયન્સ, અમદાવાદ	,, ,, ,, ,,
૧૦.	એચ. એલ. કૉલેજ ઑફ કૉમર્સ, અમદાવાદ	,, ,, ,, ,,
૧૧.	વિવેકાનંદ કૉલેજ ઑફ કૉમર્સ, અમદાવાદ	,, ,, ,, ,,
૧૨.	વિવેકાનંદ કૉલેજ ઑફ કૉમર્સ એન્ડ લૉ, અમદાવાદ.	,, ,, ,, ,,

પરિશિષ્ટ "૧૨"

[૧૧] પ્રા. બી. એસ. પટેલના પ્રશ્ન ક્રમાંક ૧(ક) (ખ)ની ઉપલબ્ધ થયેલી માહિતી

કૉલેજનું નામ	કોને કેટલા મહિનાનો પગાર ચૂકવ્યો નથી	ન ચૂકવ્યાનું કારણ
શ્રી. બી. પી. બ્રહ્મભટ્ટ આર્ટ્સ એન્ડ એમ. એચ. ગુરુ કૉમર્સ કૉલેજ, ઊંઝા (ઉ.ગુ.).	—	—

પરિશિષ્ટ "૧૩"

[૧૧] પ્રા. બી. એસ. પટેલના પ્રશ્ન ૩ અંગેની માહિતી

યુનિવર્સિટીનાં અનુસ્નાતક ભવનોમાં ૧૯૬૭થી ૧૯૭૨ સુધીમાં નિમાયેલા શિક્ષકોના પગાર વગેરેની માહિતી.

વર્ષ	ભવનનું નામ	નિમાયેલા શિક્ષકનું નામ	હોદ્દો	અગાઉ સંસ્થાનો છેલ્લો મૂળ માસિક પગાર રૂપિયા	યુનિવર્સિટીએ શરૂઆતનો આપેલો પગાર રૂપિયા	કેટલા પગાર વધારા આપ્યા ? (યુનિવર્સિટીના પગારધોરણમાં)
૧	૨	૩	૪	૫	૬	૭
૧૯૬૭	વિજ્ઞાન વિદ્યાભવન	૧. સ્વ. ડૉ. ઓ. એમ. ત્રિવેદી	પ્રોફેસર—રસાયણશાસ્ત્ર	૧,૦૫૦	૧,૧૦૦	શૂન્ય
	મનોવિજ્ઞાન વિદ્યાભવન	૨. કુ. ઉષા જી. જોશી	લેક્ચરર—માનસશાસ્ત્ર	યુનિ. પાસે આ માહિતી ઉપલબ્ધ નથી.	૪૦૦	,,
૧૯૬૮	વિજ્ઞાન વિદ્યાભવન	૧. ડૉ. આર. કે. શાહ	રીડર—રસાયણશાસ્ત્ર	૬૦૦	૭૦૦	,,
		૨. ડૉ. યુ. એમ. રાવ	લેક્ચરર—પ્રાણીશાસ્ત્ર	૪૩૦	૪૦૦	,,
		૩. ડૉ. આર. કે. મલ્હોત્રા	લેક્ચરર—પ્રાણીશાસ્ત્ર	૩૦૦	૪૦૦	,,
		૪. ડૉ. મિસ. એન. જે. ચિનોય	લેક્ચરર—રસાયણશાસ્ત્ર	૨૭૦	૪૦૦	,,
		૫. ડૉ. આઈ. એમ. ભટ્ટ	લેક્ચરર—રસાયણશાસ્ત્ર	૨૯૦	૪૮૦	બે પગારવધારા
	મનોવિજ્ઞાન ભવન	૧. ડૉ. આર. જી. ભટ્ટ	રીડર-ઈન-શિક્ષણશાસ્ત્ર	૮૫૦	૯૪૦	છ પગારવધારા
	સમાજવિદ્યા ભવન	૨. ડૉ. પરેશ એમ. મજમુદાર	રીડર-ઈન-લેબર વેલ્ફેર	૭૪૦	૭૮૦	બે પગારવધારા

૧	૨	૩	૪	૫	૬	૭
૧૯૬૯	વિજ્ઞાન વિદ્યાભવન	૧. ડૉ. સી. જી. ખત્રી	પ્રોફેસર—આંકડાશાસ્ત્ર	૧૦૦૦	૧,૩૦૦	ચાર પગારવધારા
		૨. ડૉ. એ. એમ. વૈદ્ય	રીડર—ગણિતશાસ્ત્ર	૬૮૦	૭૫૦	એક પગારવધારો
		૩. શ્રી. આઈ. એચ. શેઠ	લેક્ચરર—ગણિતશાસ્ત્ર	૪૪૦	૫૨૦	શૂન્ય
		૪. કુ. એમ. એચ. ગાંધી	લેક્ચરર—સાયણશાસ્ત્ર	૩૦૦	૪૦૦	,,
		૫. ડૉ. કે. પી. સોની		૪૬૦	૪૮૦	,,
	સમાજવિદ્યા ભવન	૧. શ્રી. ટી. એમ. મિસ્ત્રી	રીડર—અર્થશાસ્ત્ર	૬૦૦	૭૦૦	,,
		૨. શ્રી. એમ. ટી. દેસાઈ	લેક્ચરર—રાજ્યશાસ્ત્ર	૨૯૦	૪૪૦	એક પગારવધારો
		૩. શ્રી. જે. કે. પટેલ	,, ,,	૨૯૦	૪૪૦	એક પગારવધારો
		૪. ડૉ. તારાબહેન એન. પાટેલ	પ્રોફેસર સમાજશાસ્ત્ર	૯૪૦	૧,૧૦૦	શૂન્ય
		૫. શ્રી. આર. એચ. રાવલ	લેક્ચરર—ઇતિહાસ	૪૨૫	૫૨૦	
					૫૬૦*	ત્રણ પગારવધારા
		૬. શ્રી. કે. ડી. દેસાઈ	રીડર—રાજ્યશાસ્ત્ર	૭૪૦	૮૦૦	બે પગારવધારા
	ભાષા-સાહિત્ય ભવન	૧. ડૉ. બી. એસ. પટેલ	લેક્ચરર—હિંદી	૩૩૦	૪૦૦	
					૪૪૦*	
		૨. ડૉ. કે. આર. ચન્દ્રા	લેક્ચરર—પ્રાકૃત	૪૯૦	૫૨૦	ત્રણ પગારવધારા
		૩. ડૉ. આર. જે. જોશી	રીડર—ગુજરાતી	૬૦૦	૭૦૦	શૂન્ય
		૪. ડૉ. જે. એમ. શુકલ	રીડર—સંસ્કૃત	૫૨૫	૭૦૦	,,
		૫. શ્રી. યોગેન્દ્ર ડી. વ્યાસ	લેક્ચરર—લિંગ્વિસ્ટિકસ	૩૬૫	૪૦૦	,,
					૪૮૦*	
	મનોવિજ્ઞાન વિદ્યાભવન	૧. ડૉ. એચ. ડી. બદામી	રીડર—માનસશાસ્ત્ર	૬૦૦	૭૦૦	,,
		૨. ડૉ. કે. જી. દેસાઈ	પ્રોફેસર-ઇન-શિક્ષણશાસ્ત્ર	૯૦૦	૧,૧૫૦	એક પગારવધારો
		૩. ડૉ. જે. જે. શુકલ	લેક્ચરર—તત્ત્વજ્ઞાન	૨૭૦	૪૦૦	શૂન્ય

૧૯૭૦	વિજ્ઞાન વિદ્યાભવન	૧. ડૉ. કે. આર. શાહ	રીડર—આંકડાશાસ્ત્ર	અરજીમાં માહિતી આવેલ નથી.	૯૦૦	ચાર પગારવધારા
		૨. ડૉ. બી. એસ. વૈદ્ય	રીડર—વનસ્પતિશાસ્ત્ર	૬૮૦	૭૦૦	શૂન્ય
		૩. ડૉ. બી. એમ. જાની	લેક્ચરર—વનસ્પતિશાસ્ત્ર	૩૦૦	૪૦૦	,,
		૪. ડૉ. વી. સી. શાહ	પ્રોફેસર—પ્રાણીશાસ્ત્ર	૧૨૦૦	૧,૩૦૦	બે પગારવધારા
		૫. ડૉ. એ. એ. શેખ	લેક્ચરર—રસાયણશાસ્ત્ર	૩૦૦	૪૦૦	શૂન્ય
		૬. ડૉ. જે. પી. ત્રિવેદી	રીડર—રસાયણશાસ્ત્ર	અરજીમાં માહિતી આવે નથી.	૮૦૦	બે પગારવધારા
		૭. શ્રીમતી એચ. ડી. પટેલ	લેક્ચરર—વનસ્પતિશાસ્ત્ર	,,	૪૦૦	શૂન્ય
૧૯૭૦	મનોવિજ્ઞાન વિદ્યાભવન	૧. શ્રી. એન. એમ. પટેલ	લેક્ચરર—માનસશાસ્ત્ર	અરજીમાં માહિતી આવેલ નથી.	૫૨૦	ત્રણ પગારવધારા
	સમાજવિદ્યા ભવન	૧. શ્રી. પી. કે. દવે	લેક્ચરર—અર્થશાસ્ત્ર	૩૫૦	૪૦૦ ૪૮૦*	શૂન્ય
		૨. શ્રી. ડી. બી. દેસાઈ	લેક્ચરર—માનસશાસ્ત્ર	૩૮૦	૪૦૦ ૪૮૦*	શૂન્ય
		૩. શ્રી. કે. એલ. શર્મા	,, ,,	૩૬૦	૪૦૦	
		૪. ડૉ. વી. પી. ભારદ્વાજ	લેક્ચરર—ઇકોનોમેટ્રિક્સ	અરજીમાં માહિતી આવેલ નથી.	૧૬૦	ચાર પગારવધારા
		૫. ડૉ. વી. પી. શાહ	રીડર—સમાજશાસ્ત્ર	૧૨,૦૦૦ વાર્ષિક	૧,૦૦૦	છ પગારવધારા
		૬. શ્રી. એચ. વી. સુથાર	લેક્ચરર—અર્થશાસ્ત્ર	૩૫૦	૪૦૦ ૪૮૦*	શૂન્ય
	ભાષા-સાહિત્ય ભવન	૧. શ્રી. ડી. એન. મહેતા	રીડર—ઇંગ્લિશ	૪૨૫	૭૦૦	શૂન્ય
		૨. શ્રી. એ. એલ. બ્રહ્મભટ્ટ	લેક્ચરર—ગુજરાતી	૫૨૫	૫૬૦	ચાર પગારવધારા
		૩. શ્રી. એ. એમ. રાવલ	પ્રોફેસર—ગુજરાતી	૧,૫૦૦	૧,૪૮૦	સાત પગારવધારા
૧૯૭૧	વિજ્ઞાન વિદ્યાભવન	૧. ડૉ. વી. બી. ગોહિલ	લેક્ચરર—ભૌતિકશાસ્ત્ર	૪૯૦	૫૨૦	ત્રણ પગારવધારા
		૨. ડૉ. એમ. એમ. લાલોરિયા	રીડર—વનસ્પતિશાસ્ત્ર	૭૨૦	૧,૦૦૦	છ પગારવધારા
		૩. શ્રી. આઈ. ડી. પટેલ	લેક્ચરર—આંકડાશાસ્ત્ર	૩૦૦	૪૦૦	શૂન્ય

૧	૨	૩	૪	૫	૬	૭
		૪. શ્રી. પી. ડી. પાઠક	પ્રોફેસર—ભૌતિકશાસ્ત્ર	૧,૦૦૦	૧,૧૦૦	શૂન્ય
		૫. ડૉ. ઓ. પી. સકસેના	લેક્ચરર—વનસ્પતિશાસ્ત્ર	અરજીમાં માહિતી આવેલ નથી.	૬૦૦	પાંચ પગારવધારા
		૬. શ્રી. એલ. કે. પટેલ	લેક્ચરર—ગણિતશાસ્ત્ર			
	મનોવિજ્ઞાન વિદ્યાભવન	ડૉ. જે. એ. યાજ્ઞિક	પ્રાફેસર—તત્ત્વજ્ઞાનશાસ્ત્ર	૮૭૭	૧,૧૦૦	શૂન્ય
	સમાજવિદ્યા ભવન	૧. શ્રી. પી. એન. શેઠ	રીડર—રાજ્યશાસ્ત્ર	૫૬૦	૭૦૦	શૂન્ય
		૨. શ્રી. એ. આર. શાહ	લેક્ચરર—સમાજશાસ્ત્ર	૫૫૦	૬૪૦	છ પગારવધારા
		૩. શ્રી. એમ. પી. ભટ્ટ	પ્રોફેસર—અર્થશાસ્ત્ર	૧,૦૫૦	૧,૧૦૦	શૂન્ય
૧૯૭૨	સમાજવિદ્યા ભવન	૧. ડૉ. પરેશ એમ. મજમુદાર	પ્રોફેસર-ઈન-લેબર વેલ્ફેર	૯૦૦	૧,૧૦૦	શૂન્ય
		૨. શ્રી. જે. આઈ. લાલીવાલા	રીડર—અર્થશાસ્ત્ર	૬૮૦	૭૫૦	એક પગારવધારો
		૩. શ્રી. એમ. એસ. ત્રિવેદી	,,	અરજીમાં માહિતી આવેલ નથી.	૭૫૦	,, ,,
		૪. શ્રી. સી. એચ. ઠાકર	લેક્ચરર—રાજ્યનીતિશાસ્ત્ર	૩૫૦	૪૪૦	એક પગારવધારો
		૫. શ્રી. જે. આઈ. વ્યાસ	,, ,,	૩૨૫	૪૪૦	,, ,,
		૬. શ્રી. ડી. એમ. શુકલ	,, ,,	૪૦૦	૪૪૦	,, ,,
		૭. શ્રી. બી. એચ. પાઠક	લેક્ચરર—લેબર વેલ્ફેર	૪૩૦	૪૪૦	,, ,,
	મનોવિજ્ઞાન વિદ્યાભવન	૧. શ્રી. જે. એચ. શાહ	લેક્ચરર—શિક્ષણશાસ્ત્ર	૫૨૫	૫૬૦	ચાર પગારવધારા
		૨. શ્રી. પી. એ. ત્રિવેદી	લેક્ચરર—શિક્ષણશાસ્ત્ર	અરજીમાં માહિતી આવેલ નથી.	૪૪૦	એક પગારવધારો
	વિજ્ઞાન વિદ્યાભવન	૧. ડૉ. વાય. ડી. સીંગ	લેક્ચરર-વનસ્પતિશાસ્ત્ર	૫૦૦	૪૦૦	શૂન્ય
		૨. ડૉ. એસ. સી. લાલોરિયા	લેક્ચરર—પ્રાણીશાસ્ત્ર	૫૬૦	૬૪૦	છ પગારવધારા

*યુનિવર્સિટી ગ્રાન્ટ્સ કમિશને કૉલેજના શિક્ષકોનાં પગારધોરણ તા. ૧-૪-૧૯૬૬થી સુધાર્યાં તેના સંદર્ભમાં આ શિક્ષકોને સિન્ડિકેટે યુનિવર્સિટીના પગારધોરણમાં શરૂઆતના પગાર નક્કી કર્યા છે.

પરિશિષ્ટ "૧૪"

[૧૧] પ્રા. બી. એસ. પટેલના પ્રશ્ન ક્રમાંક ૪ની માહિતી

Zoology Dept.

(1)	Dr. V. C. Shah, Prof.		3
(2)	Dr. M. S. Dubale	Reader	4
(3)	Dr. A. B. Vyas	Lecturer	4
(4)	Shri U. M. Raval	,,	4
(5)	Miss N. J. Chinoy	,,	3
(6)	Shri. S. C. Lakhotia	,,	2

Economics Dept.

(1)	Prof. M. P. Bhatt	Prof.	5
(2)	Shri J. L. Dholakia	Reader	7
(3)	Shri J. I. Laliwala	,,	6
(4)	Shri M. S. Trivedi	,,	8
(5)	Shri P. K. Dave	Lect.	7
(6)	Shri H. V. Suthar	,,	6
(7)	Shri V. P. Bhardwaj	,,	7
(8)	Shri C. H. Thakor	,,	5

Sociology Dept.

(1)	Smt. Taraben N. Patel	Prof.	4
(2)	Shri V. P. Shah	Reader	7
(3)	Smt. Ushaben Kanhare	Lect.	6
(4)	Shri E. J. Mashihi	,,	6
(5)	Shri D. B. Desai	,,	7
(6)	Shri A. R. Shah	,,	6 1/2

Political Science Dept.

(1)	Shri D. N. Pathak	Prof.	6
(2)	Shri M. G. Parekh	Reader	7
(3)	Shri K. D. Desai	,,	8
(4)	Shri P. N. Sheth	,,	6
(5)	Shri J. K. Patel	Lect.	6
(6)	Shri M. T. Desai	,,	6
(7)	Shri J. G. Vyas	,,	8
(8)	Shri D. M. Shukla	,,	7

Labour Welfare Dept.

(1)	Dr. P. M. Majmundar	Prof.	5
(2)	Shri V. K. Chavda	Lect.	8
(3)	Smt. J. B. Thakere	,,	8
(4)	Shri D. M. Dholakia	F.W.S.	7

History Dept.

(1)	Shri R. K. Dhariya	Lect.	6
(2)	Shri R. L. Raval	,,	7
(4)	Shri M. Mishra	Lect.	8
(5)	Shri I. H Sheth	,,	8
(6)	Shri L. K. Patel	,,	8

Physics Dept.

(1)	Prof. P. D. Pathak	Prof.	3
(2)	Shri K. M. Kotadia	Reader	3
(3)	Prof. V. M Trivedi	Lect.	5
(4)	Prof. N. M. Pandya	,,	4
(5)	Shri V. B. Gohel	,,	4

Chemistry Dept.

(1)	Shri M. N. Deasi	Reader	6
(2)	Shri R. K. Shah	,,	7
( )	Shri J. C. Vora	Lect.	8
(4)	Shri I. G. Vashi	,,	7
(5)	Shri V. P. Soni	,,	6
(6)	Shri I. M. Bhatt	,,	8
(7)	Miss M. H. Gandhi	,,	7
(8)	Shri A. A. Shaikh	,,	8

Botany Dept.

(1)	Shri J. J. Chinoy	Prof.	4
(2)	Shri C. K. Shah	Reader	7
(3)	Shri B. S. Vaidya	,,	6
(4)	Shri M. M. Lalorira	,,	4
(5)	Ku. Usha H. Acharya	Lect.	4
(6)	Ku. H. D. Patel	,,	3 1/2
(7)	Shri O. P. Saxena	,,	5
(8)	Shri A. B. Vora	,,	3 1/2
(9)	Shri Y. D. Singh	,,	4

પરિશિષ્ટ " ૧૫ "

[૧૧] પ્રા. બી. એસ. પટેલના પ્રશ્ન ૫ અંગેની માહિતી

ગયા વર્ષે યુનિવર્સિટીનાં જુદાં જુદાં વિદ્યાભવનોમાં વિષયવાર નોંધાયેલા વિદ્યાર્થીઓની સંખ્યા

ક્રમાંક	વિદ્યાભવન	વિષય	વિદ્યાર્થીઓની સંખ્યા
૧.	સમાજવિદ્યા ભવન	એન્ટાયર હિસ્ટરી—ગ્રુપ 'એ'--'બી'	૫૯
		ઇતિહાસ--સમાજશાસ્ત્ર—ગ્રુપ 'એ'--'ઈ',	૪
		ઇતિહાસ--રાજ્યશાસ્ત્ર—ગ્રુપ 'એ'--'જી'	૧
		એન્ટાયર ઇકોનોમિકસ—ગ્રુપ 'સી'--'ડી'	૨૧૧
		એન્ટાયર સોશિયોલોજી—ગ્રુપ 'ઈ'--'એફ'	૪૧
		એન્ટાયર પોલિટિકસ—ગ્રુપ 'જી'--'એચ'	૧૧
		એમ.એલ.ડબલ્યુ.	૨૩
૨.	ભાષા--સાહિત્ય ભવન —	ગુજરાતી--હિંદી	૩૮
		ગુજરાતી--સંસ્કૃત	૨૮
		ગુજરાતી--ઇંગ્લિશ	૧
		ગુજરાતી--ભાષાવિજ્ઞાન	૩
		હિંદી--ગુજરાતી	૨૮
		હિંદી--ઇંગ્લિશ	૨
		હિંદી--સંસ્કૃત	૧૮
		હિંદી--પર્શિયન	૨
		હિંદી--ઉર્દૂ	૨
		હિંદી--પ્રાકૃત	૧૦
		એન્ટાયર ઇંગ્લિશ	૮૪
		ઇંગ્લિશ-હિંદી	૧
		ઇંગ્લિશ--સંસ્કૃત	૬
		ઇંગ્લિશ--પ્રાકૃત	૧
		ઇંગ્લિશ--પર્શિયન	૨
		સંસ્કૃત--ગુજરાતી	૫
		સંસ્કૃત--હિંદી	૩
		સંસ્કૃત--ભાષાવિજ્ઞાન	૧
		સંસ્કૃત--પ્રાકૃત	૨૬
		પર્શિયન--ઇંગ્લિશ	૧
		પર્શિયન--ઉર્દૂ	૩

ક્રમાંક	વિદ્યાભવન	વિષય	વિદ્યાર્થીઓની સંખ્યા
૩.	મનોવિજ્ઞાન, શિક્ષણશાસ્ત્ર અને તત્ત્વજ્ઞાન વિદ્યાભવન	મનોવિજ્ઞાન	૪૧
		મનોવિજ્ઞાન--સમાજશાસ્ત્ર	૭
		તત્ત્વજ્ઞાન	૬
		શિક્ષણશાસ્ત્ર--જૂથ 'એ'	૭
		શિક્ષણશાસ્ત્ર--જૂથ 'બી'	૨૧
		શિક્ષણશાસ્ત્ર--જૂથ 'જી'	૧૦
૪.	વિજ્ઞાન વિદ્યાભવન	ગણિતશાસ્ત્ર (એમ.એ,)	૨
		ગણિતશાસ્ત્ર (એમ.એસસી.)	૪૪
		આંકડાશાસ્ત્ર (એમ.એ.)	૩
		આંકડાશાસ્ત્ર (એમ.એસસી.)	૨૨
		ભૌતિકવિજ્ઞાન	૨૯
		રસાયણવિજ્ઞાન	૧૬૧
		વનસ્પતિવિજ્ઞાન	૧૨
		પ્રાણીવિજ્ઞાન	૧૪

પરિશિષ્ટ "૧૬"

ગયા વર્ષે વિદ્યાભવનોમાં નોંધાયેલ વિદ્યાર્થીઓ પૈકી પરીક્ષામાં બેઠેલા વિદ્યાર્થીઓની સંખ્યા ઇત્યાદિ અંગેની માહિતી

ભવનનું નામ	વિષય	એમ.એ. પાર્ટ ૧ માર્ચ/એપ્રિલ, ૧૯૭૨							એમ.એ. પાર્ટ ૨, માર્ચ/એપ્રિલ, ૧૯૭૨						
		નોંધાયેલ	બેઠેલ	પ્રથમ વર્ગ	દ્વિતીય વર્ગ	તૃતીય વર્ગ	કુલ પાસ	નાપાસની સંખ્યા	નોંધાયેલ	બેઠેલ	પ્રથમ વર્ગ	દ્વિતીય વર્ગ	તૃતીય વર્ગ	કુલ પાસ	નાપાસની સંખ્યા
ભાષા-સાહિત્ય ભવન	અંગ્રેજી	૧૨૭	૧૨૧	—	—	૪૯	૪૯	૭૨	૬૨	૬૩	—	૬	૩૫	૪૧	૨૧
,,	સંસ્કૃત	૩૭	૩૫	—	—	૩૨	૩૨	૩	૧૬	૧૬	૪	૮	૨	૧૪	૨
,,	પર્શિયન	૩	૩	—	—	૩	૩	—	૪	૪	—	૪	—	૪	—
,,	પાકૃત	—	—	—	—	—	—	—	૧	૧	૧	—	—	૧	—
,,	ગુજરાતી	૬૧	૫૭	—	—	૨૮	૨૮	૨૯	૪૮	૪૭	—	૪	૩૦	૩૪	૧૩
,,	હિન્દી	૫૮	૫૫	—	—	૩૮	૩૮	૧૭	૩૫	૩૫	૧	૧૩	૧૪	૨૮	૭
,,	ઉર્દૂ	—	—	—	—	—	—	—	—	—	—	—	—	—	—
સમાજવિદ્યા ભવન	ઇતિહાસ	૬૯	૬૬	—	—	૩૮	૩૮	૨૮	૪૦	૩૯	—	૧૩	૧૭	૩૦	૯
,,	અર્થશાસ્ત્ર	૨૨૩	૨૧૬	—	—	૧૧૦	૧૧૦	૧૦૬	૧૦૧	૯૮	—	૧૦	૬૫	૭૫	૨૩
,,	સમાજશાસ્ત્ર	૩૪	૩૪	—	—	૨૩	૨૩	૧૧	૩૦	૩૦	—	૯	૧૫	૨૪	૬
મનોવિજ્ઞાન ભવન	રાજ્યશાસ્ત્ર	૧૧	૧૦	—	—	૧૧	૧૧	૧	૧૧	૧૧	૧	૮	૨	૧૧	—
,,	તત્ત્વજ્ઞાન	૭	૭	—	—	૬	૬	૧	૯	૯	—	૮	—	૮	૧
,,	માનસશાસ્ત્ર	૩૭	૩૭	—	—	૨૬	૨૬	૧૧	૩૬	૩૬	૨	૧૩	૧૩	૨૮	૧૨
—	ઇન્ડિયન કલ્ચર	—	—	—	—	—	—	—	—	—	—	—	—	—	—
—	ભૂગોળ	—	—	—	—	—	—	—	—	—	—	—	—	—	—
—	ગૃહશાસ્ત્ર	—	—	—	—	—	—	—	—	—	—	—	—	—	—

ભવનનું નામ	વિષય	એમ.એસસી. પાર્ટ ૧, માર્ચ ૧૯૭૨ નોંધાયેલ	બેઠેલ	પ્રથમ વર્ષ	દ્વિતીય વર્ષ	તૃતીય વર્ષ	કુલ પાસ	નાપાસની સંખ્યા	એમ.એસસી. પાર્ટ ૨, માર્ચ ૧૯૭૨ નોંધાયેલ	બેઠેલ	પ્રથમ વર્ષ	દ્વિતીય વર્ષ	તૃતીય વર્ષ	કુલ પાસ
વિજ્ઞાન વિદ્યાભવન	ગણિતશાસ્ત્ર ૩	૩	—	—	૧	૧	૨	૧	—	—	—	—	—	૧
,,	આંકડાશાસ્ત્ર ૨	૨	—	—	૧	૧	૧	૧	૧	—	૧	—	૧	—
વિજ્ઞાન વિદ્યાભવન	ભૌતિકવિજ્ઞાન	૨૯	૨૭	—	—	૨૫	૨૫	૨	૩૪	૩૩	૫	૧૩	૪	૨૨
,,	રસાયણવિજ્ઞાન	૨૩૦	૨૨૩	—	—	૧૬૩	૧૬૩	૬૦	૬૭	૬૨	૫	૪૯	૪	૫૮
,,	વનસ્પતિવિજ્ઞાન	૧૫	૧૫	—	—	૧૧	૧૧	૪	૩૦	૩૦	૫	૨૦	૫	૩૦
,,	પ્રાણીવિજ્ઞાન	૧૪	૧૪	—	—	૧૪	૧૪	—	૨૫	૨૫	૨	૧૫	૮	૨૫
,,	કીટાણુવિજ્ઞાન	—	—	—	—	—	—	—	—	—	—	—	—	—
,,	ભૂસ્તરવિજ્ઞાન	—	—	—	—	—	—	—	—	—	—	—	—	—
,,	આંકડાશાસ્ત્ર	૧૩	૧૩	—	—	૯	૯	૪	૧૩	૧૩	૨	૮	૧	૧૧
,,	ગણિતશાસ્ત્ર	૪૯	૪૫	—	—	૨૫	૨૫	૨૦	૨૬	૨૨	૪	૮	૧	૧૩

પરિશિષ્ટ "૧૭"

[૧૧] પ્રા. બી. એસ. પટેલના પ્રશ્ન ક્રમાંક ૬ (ક) અંગે ઉપલબ્ધ થયેલી માહિતી

ક્રમાંક	કૉલેજનું નામ	તા. ૧-૪-૧૯૬૬થી નવાં પગારધોરણો મુજબ મોંઘવારી ભથ્થું/ઘરભાડા ભથ્થું ન ચૂકવવાનું તથા પ્રૉવિડંટ ફંડ ન કાપવાનું કારણ.
૧.	તોલાની કૉલેજ ઑફ આર્ટ્સ ઍન્ડ સાયન્સ, આદિપુર	સરકારશ્રી સાથે અનુદાન અંગે પત્રવ્યવહાર ચાલે છે.
૨.	એમ. ડી. શાહ કૉમર્સ અને બી. ડી. પટેલ આર્ટ્સ કૉલેજ, મહુધા	ગણતરી કરવાની બાકી છે.
૩.	સાયન્સ કૉલેજ, કડી	ખર્ચની જોગવાઈના અભાવે
૪.	આર્ટ્સ કૉલેજ, સંખેડા	અનુકૂળતાએ ચૂકવવામાં આવશે.
૫.	શેઠ પી. ટી. આર્ટ્સ અને સાયન્સ કૉલેજ, ગોધરા	આર્થિક સંકડામણને લીધે ચૂકવી શકયા નથી.
૬.	કલોલ મ્યુનિ. આર્ટ્સ ઍન્ડ સાયન્સ કૉલેજ, કલોલ	નાણાકીય અગવડને કારણે ચૂકવેલ નથી, સગવડ થયે ચૂકવવામાં આવશે.
૭.	પ્રભુદાસ ઠક્કર આર્ટ્સ અને સાયન્સ કૉલેજ, અમદાવાદ	ટ્રસ્ટ સમક્ષ પ્રશ્ન વિચારણા હેઠળ છે. ટૂંક સમયમાં ચૂકવવામાં આવશે.
૮.	આર્ટ્સ અને સાયન્સ કૉલેજ, ભાદરણ	કારણ દર્શાવ્યું નથી.
૯.	બનાસકાંઠા આર્ટ્સ અને સાયન્સ કૉલેજ, પાલનપુર	પ્રૉવિડંટ ફંડ તે મુજબ કાપવામાં આવે છે.
૧૦.	આર. બી. સાગર કૉલેજ ઑફ એજ્યુકેશન, અમદાવાદ	કૉલેજ જૂન ૧૯૭૦થી શરૂ થઈ હોવાથી અમારી કૉલેજને આવો પ્રશ્ન ઉપસ્થિત થતો નથી.

પરિશિષ્ટ "૧૮"

[૧૧] પ્રા. બી. એસ. પટેલના પ્રશ્ન ક્રમાંક ૮ (ક) અને (ખ) અંગે ઉપલબ્ધ થયેલી માહિતી

પ્રૉ. ફંડ અંગેના નિયમોનો સ્વીકાર કર્યો ન હોય તેવી કૉલેજો અંગેની માહિતી નીચે પ્રમાણે છે :

ક્રમાંક	કૉલેજનું નામ	પ્રૉ. ફંડના નિયમોનો સ્વીકાર ન કરવાનાં કારણો
૧.	એ. જી. ટીચર્સ કૉલેજ, અમદાવાદ	અમદાવાદ એજ્યુકેશન સોસાયટીના પોતાના પ્રોવિડંટ ફંડ અંગેના નિયમો અમલી છે.
૨.	એલ.ડી. આર્ટ્સ કૉલેજ, અમદાવાદ	આ બાબત સંચાલક મંડળ પાસે છે.
૩.	એચ. એલ. કૉલેજ ઑફ કૉમર્સ, અમદાવાદ	મુખ્ય નિયમોનો સ્વીકાર કર્યો છે. સોસાયટીના નિયમ પ્રમાણે પી. એફ. કપાય છે. મૂળ પગારના ૮.૩૩% પ્રમાણે પી. એફ. કાપવાનાં આવે છે, તેમ જ તેટલી જ રકમ અમદાવાદ એજ્યુકેશન સોસાયટી ઉમેરે છે. પરંતુ અન્ય નિયમોનો સ્વીકાર કરેલો નથી.

પરિશિષ્ટ "૧૯"

[૧૧] પ્રા. બી. એસ પટેલના પ્રશ્ન ક્રમાંક ૯ (ક) અને (ખ) અંગે ઉપલબ્ધ થયેલી માહિતી

પ્રૉ. ફંડના નિયમોનો સ્વીકાર કર્યો હોય પણ તેનો અમલ ન કર્યો હોય તેવી કૉલેજો અંગેની માહિતી નીચે પ્રમાણે છે :

ક્રમાંક	કૉલેજનું નામ	પ્રૉ.ફંડના નિયમોનો અમલ ન કર્યો હોય તો તેનાં કારણો
૧.	એ. જી. ટીચર્સ કૉલેજ, અમદાવાદ	સોસાયટીના નિયમ પ્રમાણે પી. એફ. કપાય છે.
૨.	એચ. એલ. કૉલેજ ઑફ કૉમર્સ, અમદાવાદ	મૂળ પગારના ૮·૩૩ % પ્રમાણે પી.એફ. કાપવામાં આવે છે, તેમ જ તેટલી જ રકમ અમદાવાદ એજ્યુકેશન સોસાયટી ઉમેરે છે. પરંતુ અન્ય નિયમોનો સ્વીકાર કરેલો નથી.
૩.	એલ. ડી. આર્ટ્સ કૉલેજ, અમદાવાદ	આ બાબત સંચાલક મંડળ પાસે છે.
૪.	બનાસકાંઠા આર્ટ્સ એન્ડ સાયન્સ કૉલેજ, પાલનપુર	કારણો દર્શાવ્યા નથી.

પરિશિષ્ટ "૨૦"

[૧૧] પ્રા. બી. એસ. પટેલના પ્રશ્ન ક્રમાંક ૧૦ અંગે ઉપલબ્ધ થયેલી માહિતી

સિન્ડિકેટે મંજૂર કરેલું છેલ્લું મો. ભથ્થું ન ચૂકવનાર કૉલેજોની યાદી

ક્રમાંક	કૉલેજનું નામ	અમલ ન કરવાનું કારણ
૧.	એચ. એલ. કૉલેજ ઑફ કૉમર્સ, અમદાવાદ	પ્રશ્ન સંચાલક મંડળ પાસે છે.
૨.	સેકન્ડરી ટીચર્સ ટ્રેનિંગ કૉલેજ, અમદાવાદ	આર્થિક બોજ વધવાને કારણે
૩.	એન. સી. બોડીવાળા કૉમર્સ કૉલેજ, અમદાવાદ	સંચાલક મંડળના ઠરાવને આધીન
૪.	બી. ડી. આર્ટ્સ કૉલેજ, અમદાવાદ	ભંડોળના અભાવે ચૂકવી શકાયું નથી.
૫.	ભવન્સ આર. એ. કૉલેજ ઑફ સાયન્સ, અમદાવાદ	વિચારણા હેઠળ છે.
૬.	સાયન્સ કૉલેજ, કડી	આર્થિક સંકડામણ
૭.	એલ. ડી. આર્ટ્સ કૉલેજ, અમદાવાદ	પ્રશ્ન સંચાલક મંડળ પાસે છે.
૮.	એ. જી. ટીચર્સ કૉલેજ, અમદાવાદ	પ્રશ્ન સંચાલક મંડળ પાસે છે.

પરિશિષ્ટ "૨૧"

[૧૧] પ્રા. બી. એસ. પટેલના પ્રશ્ન ૧૩ (જ) અંગેની માહિતી

સેકન્ડરી ટીચર્સ ટ્રેનિંગ કૉલેજ, અમદાવાદમાં ૧૯૬૯–૭૦, ૧૯૭૦–૭૧, ૧૯૭૧–૭૨નાં વર્ષો દરમિયાન તથા તા. ૧૫મી જૂન ૧૯૭૨ના રોજ જે શિક્ષકગણ હતો તેની માહિતી નીચે પ્રમાણે છે :

[૧] ૧૯૬૯—૭૦ :

૧. શ્રી. પરીખ જી. બી., પ્રિન્સિપાલ
૨. શ્રી. પટેલ આર. પી., પ્રાધ્યાપક
૩. શ્રી. શાહ એસ. એચ., વ્યાખ્યાતા
૪. ,, શાહ વી. આર., ,,
૫. ,, જાની આર. આર., ,,
૬. ,, ગામડિયા એન. એમ., ,,
૭. ,, પટેલ એસ. જે., ,,
૮. ,, ત્રિવેદી એસ. પી., પ્રાધ્યાપક
૯. ,, શાહ એચ. એચ., વ્યાખ્યાતા
૧૦. ,, ઠાકોર આર. કે., ,,
૧૧. ,, પટેલ બી. વી., ,,
૧૨. ,, વલેરા સી. વી., ,,
૧૩. ,, પટેલ ડી. ડી., ,,
૧૪. ,, શેખ એ. એ., ટ્યૂટર
૧૫. ,, પટેલ વી. એન., ,,
૧૬. ,, ત્રિવેદી એસ. આર., ,,
૧૭. ,, શાહ એચ. આર., ,,

૧૮. શ્રી. પરમાર એમ. એસ., પ્રાધ્યાપક
૧૯. ,, પટેલ એ. સી., વ્યાખ્યાતા
૨૦. ,, વ્યાસ સી. સી., ટ્યૂટર
૨૧. ,, જાની કે. બી., ,,

[૨] ૧૯૭૦--૭૧

૧. શ્રી. પરીખ જી. બી., પ્રિન્સિપાલ
૨. ,, જાની આર. આર., વ્યાખ્યાતા
૩. ,, ગામડિયા એન. એમ., વ્યાખ્યાતા
૪. ,, પટેલ એસ. જે., વ્યાખ્યાતા
૫. ,, શાહ એચ. એચ., ,,
૬. ,, પટેલ બી. વી., ,,
૭. ,, પટેલ ડી. ડી., ,,
૮. ,, શેખ એ. એ., ,,
૯. ,, પટેલ વી. એન., ,,
૧૦. ,, ત્રિવેદી એસ. આર., ,,
૧૧. ,, શાહ એચ. આર., ,,
૧૨. ,, પરમાર એમ. એસ., પ્રાધ્યાપક
૧૩. ,, ઠાકોર આર. કે., ,,
૧૪. ,, વ્યાસ સી. સી., વ્યાખ્યાતા
૧૫. ,, જાની કે. બી., ટ્યૂટર
૧૬. ,, પંચાલ એમ. આર., વ્યાખ્યાતા
૧૭. ,, અજમેરા એ. ટી., ટ્યૂટર
૧૮. ,, પટેલ એ. જી., ,,
૧૯. ,. વ્યાસ એચ. જે., ,,
૨૦. ,, પટેલ પી. વી., ,,
૨૧. ,, પારેખ પી. કે., ,,

[૩] ૧૯૭૧--૭૨

૧. શ્રી. પરીખ જી. બી., પ્રિન્સિપાલ
૨. ,, ઠાકોર આર. કે., પ્રાધ્યાપક
૩. ,, ત્રિવેદી એસ. પી., ,,
૪. ,, પટેલ એસ. જે., ,,
૫. ,, ગામડિયા એન. એમ., વ્યાખ્યાતા
૬. ,, જાની આર. આર., ,,
૭. ,, શાહ એચ. એચ., ,,
૮. ,, પટેલ બી. વી., ,,

૯. શ્રી. પટેલ વી. એન., વ્યાખ્યાતા
૧૦. ,, પટેલ ડી. ડી., ,,
૧૧. ,, શેખ એ. એ., ,,
૧૨. ,, વ્યાસ સી. સી., ,,
૧૩. ,, ત્રિવેદી એસ. આર., ,,
૧૪. ,, અજમેરા એ. ટી., ,,
૧૫. ,, પારેખ પી. કે., ,,
૧૬. ,, પટેલ એ. જી., ટ્યૂટર
૧૭ ,, પટેલ પી. વી., ,,
૧૮. ,, વ્યાસ એચ. જે., ,,
૧૯. ,, અમીન સી. કે., ,,
૨૦. ,, પંડ્યા એમ. જે., ,,
૨૧. ,, ચાંદોરા બી. ડી., ,,

[૪] તા. ૧૫મી જૂન ૧૯૭૨ના રોજ

૧. ,, પરીખ જી. બી., પ્રિન્સિપાલ
૨. ,, ઠાકોર આર. કે., પ્રાધ્યાપક
૩. ,, ત્રિવેદી એસ. પી., ,,
૪. ,, પટેલ એસ. જે., ,,
૫. ,, ગામડિયા એન. એમ., વ્યાખ્યાતા
૬. ,, જાની આર. આર., ,,
૭. ,, શાહ એચ. એચ., ,,
૮. ,, પટેલ બી. વી., ,,
૯. ,, પટેલ વી. એન., ,,
૧૦. ,, પટેલ ડી. ડી., ,,
૧૧. ,, વ્યાસ સી. સી., ,,
૧૨. ,, ત્રિવેદી એસ. આર., ,,
૧૩. ,, અજમેરા એ. ટી., ,,
૧૪. ,, પારેખ પી. કે., ,,
૧૫. ,, પટેલ એ. જી., ટ્યૂટર
૧૬. ,, પટેલ પી. વી., ,,
૧૭. ,, વ્યાસ એચ. જે., ,, (તા. ૧૪--૬--૧૯૭૨ના રોજ સાંજે વિશ્વભારતી કૉલેજ ઑફ એજ્યુકેશનમાં જોડાવા માટે રાજીનામું આપ્યું.)
૧૮. ,, અમીન સી. કે., ટ્યૂટર
૧૯. ,, પંડ્યા એમ. જે., ,,
૨૦. ,, ચાંદોરા બી. ડી., ,,

પરિશિષ્ટ "૨૨"

[૧૩] પ્રા. નરહરિ પરીખના પ્રશ્ન ક્રમાંક ૭(ખ) (૨) અને ૭(ગ) અંગે કૉલેજ તરફથી આવેલ માહિતી

સમય	ચૂકવવા પાત્ર રકમ પગાર	મોં. ભ.	મકાન ભાડા	કુલ ભથ્થું	જ.પ્રો.ફં.	ચૂકવેલી રકમ પગાર	મોંઘવારી ભથ્થું	મકાનભાડા ભથ્થું	કુલ	જ.પ્રો.ફં.	તફાવત પગાર	મોંઘવારી ભથ્થું	મકાન- ભાડા	જ.પ્રો. ફં.
૧--૪--'૬૬	૩૦૦.૦૦	૧૩૫.૦૦	૧૫.૦૦	૪૫૦.૦૦	૧૫.૦૦	૨૬૦.૦૦	૧૩૫.૦૦	૧૩.૦૦	૪૦૮.૦૦	૧૩.૦૦	૪૦.૦૦	—	૨.૦૦	૨.૦૦
૧૫--૬--'૬૬	૩૨૫.૦૦	૧૩૫.૦૦	૧૬.૨૫	૪૭૬.૨૫	૧૬.૨૫	૨૭૦.૦૦	૧૩૫.૦૦	૧૩.૫૦	૪૧૮.૫૦	૧૩.૫૦	૫૫.૦૦	—	૨.૭૫	૨.૭૫
૧--૧૦--'૬૬	૩૨૫.૦૦	૧૪૫.૦૦	૧૬.૨૫	૪૮૬.૨૫	૧૬.૨૫	૨૭૦.૦૦	૧૪૫.૦૦	૧૩.૫૦	૪૨૮.૫૦	૧૩.૫૦	૫૫.૦૦	—	૨.૭૫	૨.૭૫
૧--૧--'૬૭	૩૨૫.૦૦	૧૫૮.૦૦	૧૬.૨૫	૪૯૯.૨૫	૧૬.૨૫	૨૭૦.૦૦	૧૫૮.૦૦	૧૩.૫૦	૪૪૧.૫૦	૧૩.૫૦	૫૫.૦૦	—	૨.૭૫	૨.૭૫
*૧--૨--'૬૭	૩૨૫.૦૦	૧૬૭.૦૦	૧૬.૨૫	૫૦૮.૨૫	૧૬.૨૫	૨૭૦.૦૦	૧૬૭.૦૦	૧૩.૫૦	૪૫૦.૫૦	૧૩.૫૦	૫૫.૦૦	—	૨.૭૫	૨.૭૫
૧--૩--'૬૭ થી ૩૧--૩--'૬૭	૩૨૫.૦૦	૧૮૯.૦૦	૧૬.૨૫	૫૩૦.૨૫	૧૬.૨૫	૨૭૦,૦૦	૧૮૯.૦૦	૧૩.૫૦	૪૭૨.૫૦	૧૩.૫૦	૫૫.૦૦	—	૨.૭૫	૨.૭૫
૧--૪--'૬૭	૩૨૫.૦૦	૧૮૯.૦૦	૧૬.૨૫	૫૩૦.૨૫	૧૬.૨૫	૨૭૦.૦૦	૧૮૯.૦૦	૧૩.૫૦	૪૭૨.૫૦	૧૩.૫૦	૫૫.૦૦	—	૨.૭૫	૨.૭૫
૧--૬--'૬૭	૩૨૫.૦૦	૧૯૮.૦૦	૧૬.૨૫	૫૩૯.૨૫	૧૬.૨૫	૨૭૦.૦૦	૧૯૮.૦૦	૧૩.૫૦	૪૮૧.૫૦	૧૩.૧૫	૫૫.૦૦	—	૨.૭૫	૨.૭૫
૧૫--૬--'૬૭ થી ૩૧--૩--'૬૮	૩૫૦.૦૦	૨૧૦.૦૦	૧૭.૫૦	૫૭૭.૫૦	૧૭.૫૦	૨૮૦.૦૦	૧૯૮.૦૦	૧૪.૦૦	૪૯૨.૦૦	૧૪.૦૦	૭૦.૦૦	૧૨.૦૦	૩.૫૦	૩.૫૦
*૧--૪ -'૬૮	૩૫૦.૦૦	૨૨૦.૦૦	૧૭.૫૦	૫૮૭.૫૦	૧૭.૫૦	૨૮૦.૦૦	૨૦૭.૦૦	૧૪.૦૦	૫૦૧.૦૦	૧૪.૦૦	૭૦.૦૦	૧૩.૦૦	૩.૫૦	૩.૫૦
૧૫--૬--'૬૮ થી ૩૧--૩--'૬૯	૩૭૫.૦૦	૨૨૦.૦૦	૧૮.૭૫	૬૧૩.૭૫	૧૮.૭૫	૨૯૦.૦૦	૨૦૭.૦૦	૧૪.૫૦	૫૧૧.૫૦	૧૪.૫૦	૮૫.૦૦	૧૩.૦૦	૪.૨૫	૪.૨૫
૧--૪--'૬૯	૩૭૫.૦૦	૨૨૦.૦૦	૧૮.૭૫	૬૧૩.૭૫	૧૮.૭૫	૨૯૦.૦૦	૨૦૭.૦૦	૧૪.૫૦	૫૧૧.૫૦	૧૪.૫૦	૮૫.૦૦	૧૩.૦૦	૪.૨૫	૪.૨૫
૧૫--૬--'૬૯ થી ૩૧--૩--'૭૦	૪૦૦.૦૦	૨૨૩.૦૦	૨૦.૦૦	૬૪૩.૦૦	૩૩.૩૩	૩૦૦.૦૦	૨૦૭.૦૦	૧૫.૦૦	૫૨૨.૦૦	૨૫.૦૦	૧૦૦.૦૦	૧૬.૦૦	૫.૦૦	૮.૩૩

પરિશિષ્ટ " ૨૩ "

પ્રા. અંબુભાઈ દેસાઈના પ્રશ્ન ૭ (ક)નો ઉત્તર

જોડાણઅરજી અંગે સ્થાનિક તપાસસમિતિઓને સૂચનાઓ

૧. કૉલેજના નિભાવ અંગેની સૂચનાઓ

પ્રત્યેક શિક્ષકનો પગાર શિડ્યુલ્ડ બૅંકમાં તેના ખાતામાં પ્રત્યેક માસની તા. ૭મી સુધીમાં જમા કરાવીને યુનિવર્સિટીને તેની જાણ કરવી આવશ્યક રહેશે, અને તે માટે જોડાણ માગતી કૉલેજોએ જરૂરી બાંયધરી આપવી જોઈશે.

યુનિવર્સિટીનાં ધારાધોરણોને અનુલક્ષીને જરૂરિયાત પૂરી પાડી શકે અને શૈક્ષણિક દૃષ્ટિએ કાર્યક્ષમતાથી કામ કરી શકે તેથી વધુ કૉલેજ કે કૉલેજો એક મકાનમાં બેસી શકશે નહિ.

કોઈ પણ કૉલેજમાં બે વિદ્યાશાખાઓથી વધુ વિદ્યાશાખાઓના અભ્યાસક્રમના શિક્ષણ માટે પરવાનગી આપી શકાશે નહિ.

૨. કૉલેજના મકાન અંગે

(ક) પૂરતી સગવડવાળું કૉલેજ માટેનું અલાયદું મકાન જોડાણની શરતના ભાગરૂપે તૈયાર હોવું આવશ્યક ગણાશે.

(**સ્પષ્ટતા.**--નવી કૉલેજો માટે ચાલુ શાળાનું મકાન ઉપયોગમાં લઈ શકાશે નહિ.)

(ખ) જો કોઈ નવી કૉલેજ માટે બીજા વર્ષે આગળનું જોડાણ માગતી વખતે વધારાનું જરૂરી બાંધકામ તૈયાર થઈ શકયું ન હોય તો તે વધારાના બાંધકામના અંદાજી ખર્ચની ૫૦ ટકા જેટલી રકમ, જે સિન્ડિકેટ ઠરાવશે, તે કૉલેજના સંચાલકમંડળે યુનિવર્સિટી પાસે અનામત મૂકવી જોઈશે અને તે અનામત રકમ કૉલેજના મકાનનું બાંધકામ જેમ જેમ આગળ થતું જશે તેમ તેમ પાછી આપવામાં આવશે.

(ગ) પ્રત્યેક નવી કૉલેજે તેમાં ચાલતા અભ્યાસક્રમની ફેકલ્ટી દીઠ જોડાણની શરત તરીકે રૂ. ૧૦,૦૦૦ની રકમ યુનિવર્સિટી પાસે અનામત મૂકવી આવશ્યક રહેશે અને તે અનામત બીજે વર્ષે તેનું જોડાણ ચાલુ રાખવા માટે રાજ્ય સરકારનું જાહેરનામું બહાર પડે ત્યાં સુધી તે યુનિવર્સિટી પાસે અનામત રહેશે. તે દરમિયાન તે અનામત રકમ ફિક્સ્ડ ડિપૉઝિટમાં મૂકીને યુનિવર્સિટી જે વ્યાજ મેળવશે તેમાંથી એક ટકા જેટલી વ્યાજની રકમ "સર્વિસ ચાર્જીસ" તરીકે રાખીને બાકીની રકમ વ્યાજ સહિત તે કૉલેજને, ઉપર મુજબ તેના ચાલુ જોડાણનું જાહેરનામું બહાર પડયેથી, પાછી ચૂકવવામાં આવશે.

૩. રમતગમતના મેદાન અંગે

પ્રત્યેક કૉલેજને માટે (હાલની ચાલુ કૉલેજો તેમ જ ભાવી જોડાણ માટે માગણી કરતી કૉલેજોને માટે) ઓછામાં ઓછા ૧૦,૦૦૦ ચો. વાર જેટલા ક્ષેત્રફળના રમતગમતના મેદાનની જોગવાઈ કરવી આવશ્યક ગણાશે તથા તે પૈકી કૉલેજના મુખ્ય મકાનની બની શકે તેટલી નજીકમાં ઓછામાં ઓછી ૧,૦૦૦ ચો. વાર જેટલી ખુલ્લી જગ્યા હોવી આવશ્યક ગણાશે.

(**નોંધ.**—સદરહુ સૂચનાને કારણે એક જ મકાનમાં એકથી વધુ કૉલેજો કામ કરતી હોય તેવા કેસોમાં ઉપર જણાવ્યા મુજબની ખુલ્લી જગ્યા અનુકૂળ સમયે જુદા જુદા વખતે વાપરી શકાય તેમ હોય તો તે કૉલેજોએ તે જગ્યા અલગ અલગ રાખવી આવશ્યક ગણાશે નહિ.)

૪. જરૂરિયાત

જે સ્થળે જે વિદ્યાશાખાની કૉલેજ શરૂ કરવાની અરજી આવી હોય તે વિસ્તારની ચાલુ કૉલેજો, તેમાં ભણતા વિદ્યાર્થીઓની સંખ્યા અને એ વિસ્તારમાં આવેલી માધ્યમિક શાળાઓ તથા એવા વિસ્તારમાંથી એસ.એસ.સી.માં બેસતા વિદ્યાર્થીઓની સંખ્યા વગેરે વિચારી જરૂરિયાત અંગે સ્થાનિક તપાસસમિતિ રિપોર્ટ કરશે. એક લાખ કે તેથી વધુ વસ્તીવાળાં શહેરો સિવાયના વિસ્તારમાં સામાન્ય રીતે પાંચ માઈલના વિસ્તારમાં આવેલી સંસ્થાઓ ધ્યાનમાં લેવી અને શહેરો માટે સમગ્ર અને તેના પરા-વિસ્તારો સહિત ધ્યાનમાં રાખવાં.

સામાન્ય રીતે શહેરી વિસ્તારમાં આવેલી ચાલુ કૉલેજોમાં એક વિદ્યાશાખાવાળી કૉલેજમાં લગભગ ૪૦૦ અને બે વિદ્યાશાખાઓવાળી કૉલેજમાં લગભગ ૬૧૦ વિદ્યાર્થીઓ ન હોય તે લત્તા(locality)માં નવી કૉલેજની આવશ્યકતા સ્વીકારવી નહિ. એ જ પ્રમાણે શહેર સિવાયના વિસ્તારમાં ચાલુ કૉલેજો પૈકી એક વિદ્યાશાખાવાળી કૉલેજમાં લગભગ ૨૦૦ અને બે વિદ્યાશાખાઓવાળી કૉલેજમાં લગભગ ૩૧૦ વિદ્યાર્થીઓ ન હોય તો ત્યાં નવી કૉલેજની આવશ્યકતા સ્વીકારવી નહિ. જો ઉપર જણાવેલી સંખ્યાની બાબતમાં અપવાદ કરવાની જરૂર સમિતિને લાગે તો તેનાં કારણો વિગતે આપવાનાં રહેશે.

વિશિષ્ટ શિક્ષણની સંસ્થાને ઉપરના નિયમ લાગુ પડશે નહિ.

સમિતિઓ નવી કૉલેજના સ્થળની યોગ્યતા અંગે પણ વિચાર કરવાનો રહેશે.

૫. પ્રકીર્ણ

(૧) અરજી કરનાર સંસ્થા માન્ય થયેલી એટલે કે રજિસ્ટર થયેલી સંસ્થા હોવી જોઈશે, અને એનું બંધારણ તથા વહીવટી નિયમો વગેરે ચોકકસ ઘડી કાઢેલ હોવાં જોઈશે. રજિસ્ટ્રેશન સર્ટિફિકેટ અરજી સાથે રજૂ કરવાનું રહેશે.

(૨) એ માન્ય સંસ્થા પાસે પોતાનું ફંડ હોવું જરૂરી છે. એ માટે શરતના પરિપાલનનો હેવાલ મોકલતી વખતે સદરહુ સંસ્થા પાસે રૂ. ૫૦,૦૦૦ જેટલી રકમ રોકડમાં કે તેટલી રકમની અસ્કામત તેની પાસે છે અને તે ઋણમુકત છે, તે મતલબનું શ્રી. ચૅરિટી કમિશનરનું પ્રમાણપત્ર સદરહુ સંસ્થાએ મોકલવું આવશ્યક રહેશે.

(૩) શરૂ થતી કૉલેજ માટે પુસ્તકાલય, સાધનસામગ્રી, ફર્નિચર વગેરે માટે જોઈતાં નાણાં મેળવવાની અને એ ઉપરાંત વિજ્ઞાનવિદ્યાશાખા માટે લેબોરેટરી અંગેની સાધનસામગ્રી માટે રૂ. ૧,૦૦,૦૦૦ મેળવવાની ક્ષમતા સંસ્થાએ ધરાવવી જોઈશે. સમિતિએ એ અંગે હેવાલ વિગતે આપવાનો રહેશે.

૬. પ્રત્યેક કૉલેજના મકાનમાં ઓછામાં ઓછી નીચે પ્રમાણેની જોગવાઈ યુનિવર્સિટીનાં પ્રચલિત ધારાધોરણ પ્રમાણે જરૂરી રહેશે :

(ક) વિદ્યાર્થી દીઠ આઠ ચો. ફૂટ લેખે જરૂરી અને શૈક્ષણિક દૃષ્ટિએ યોગ્ય અભ્યાસખંડો

(ખ) વર્ગખંડો અને ટ્યુટોરિયલ માટેના જરૂરી ખંડો

(ગ) શિક્ષકો માટેનો ખંડ

(ઘ) વિદ્યાર્થીઓ માટેનો ખંડ (કૉલેજના કુલ વિદ્યાર્થીઓની સંખ્યાના ઓછામાં ઓછા દસ ટકા જેટલા વિદ્યાર્થીઓને ચાલી શકે એવો.)

(ઙ) વિદ્યાર્થિનીઓની સંખ્યાના ઓછામાં ઓછા દસ ટકા જેટલી વિદ્યાર્થિનીઓ માટેનો ખંડ (સંલગ્ન શૌચાલય વગેરે સુવિધા સહિતનો.)

(ચ) પ્રત્યેક વિદ્યાશાખાના ઓછામાં ઓછા ૧૦ ટકા વિદ્યાર્થીઓ એકીસાથે બેસીને વાંચી શકે તેટલી સગવડવાળો, વિદ્યાર્થી દીઠ સરેરાશ ૮ ચો. ફૂટની જગ્યાવાળો, સુસજ્જ વાચનખંડ કે વાચનખંડો સહિત ગ્રંથાલય

(છ) પ્રત્યેક કૉલેજ દીઠ આચાર્યનો અલાયદો ખંડ

(જ) પીવાના પાણી માટેનો ખંડ

(ઝ) શૌચાલય વગેરેની યોગ્ય વ્યવસ્થા.

૭. કૉલેજ ચલાવનાર સંસ્થાએ યુનિવર્સિટીનાં ધારાધોરણો અનુસાર કૉલેજના મકાનની નજદીક આચાર્ય માટે ભાડામુકત નિવાસસ્થાનની તેમ જ છાત્રાલય પર દેખરેખ રાખનાર શિક્ષક માટે છાત્રાલયના વિસ્તારમાં શકય એટલા નજદીક ભાડામુકત નિવાસસ્થાનની ઘટતી જોગવાઈ કરવાની આવશ્યક ગણાશે.

૮. સંસ્થાએ પ્રત્યેક કૉલેજ દીઠ ઓછામાં ઓછા ૨૫ વિદ્યાર્થીઓ રહી શકે એવા છાત્રાલયની જોગવાઈ કરવી પડશે. સામાન્ય રીતે એક છાત્રવાળી ઓરડીનું માપ ૮૫થી ૯૦ ચો. ફૂટ, બે છાત્રોવાળી ઓરડીનું માપ ઓછામાં ઓછું ૧૬૦ ચો. ફૂટ અને ત્રણ છાત્રોવાળી ઓરડીનું માપ ઓછામાં ઓછું ૨૧૦ ચો. ફૂટ જેટલા ક્ષેત્રફળવાળું આવશ્યક ગણાશે.

૯. જોડાણના જાહેરનામામાં જણાવ્યા પ્રમાણે કૉલેજમાં શીખવવામાં આવતા અભ્યાસક્રમોના શિક્ષણ માટે યુનિવર્સિટીનાં ધારાધોરણ મુજબ સુસજ્જ ગ્રંથાલય અને યુનિવર્સિટીએ નકકી કરેલ ધોરણો મુજબની પ્રયોગશાળાઓ આવશ્યક ગણાશે.

૧૦. શિક્ષકોની નિમણૂક માટે યુનિવર્સિટીએ નકકી કરેલી લાયકાતના ધોરણે શિક્ષકગણની નિમણૂક કરવી આવશ્યક રહેશે તથા કોઈ પણ શિક્ષકોનો કાર્યબોજ નિયમ કરતાં વધારે હોવો જોઈશે નહિ.

૧૧. (૧) તા. ૩૧મી માર્ચ સુધીમાં સેનેટે મૂકેલી બધી શરતોનું સંતોષકારક પાલન કર્યાનો અહેવાલ સંસ્થાએ યુનિવર્સિટીના કુલસચિવને મોકલવાનો રહેશે.

(૨) તા. ૩૧મી માર્ચ પહેલાં યુનિવર્સિટીનાં ધારાધોરણ મુજબ શિક્ષકગણની નિમણૂકો પૂરેપૂરી થયેલી હોય તે અનિવાર્ય લેખાશે. નીમવામાં આવેલ પ્રત્યેક નિમણૂક અને સ્વીકૃતિપત્રની નકલ યુનિવર્સિટીને મોકલવાની રહેશે.

૧૨. જોડાણ અંગે જે શરતો મૂકવામાં આવે તેનું સંપૂર્ણ પરિપાલન પ્રત્યેક વર્ષની તા. ૩૧મી માર્ચ પહેલાં કરવાનું રહેશે.

૧૩. પ્રથમ વાર જોડાણ માગતી કૉલેજોને જોડાણની શરતોનું સંતોષકારક પરિપાલન થયેથી ફકત એક વર્ષના સમય માટે જોડાણ મળી શકશે.

૧૪. સ્થાનિક તપાસસમિતિએ ઉપરના તમામ મુદ્દાઓ અંગે ઊંડી તપાસ કરીને ઘટતી ખાતરી કરવી જોઈશે તથા તે અંગે પોતાનો વિગતવાર રિપોર્ટ યુનિવર્સિટી કાર્યાલયને મોકલવો જોઈશે અને જોડાણ આપવા માટે કોઈ શરતો મૂકવાની હોય તો તે સ્પષ્ટપણે દર્શાવવી જોઈશે.

૧૫. ઉપરના નિયમો સ્થાનિક તપાસસમિતિની જાણકારી અને માર્ગદર્શન માટે છે. એ નિયમમાં અપવાદ કરવાની, જો સ્થાનિક તપાસસમિતિને એકંદરે પરિસ્થિતિ જોતાં જરૂર લાગે તો, તેમ કરવા માટેનાં વાજબી કારણો શાં છે તે પોતાના અહેવાલમાં સ્પષ્ટ જણાવીને તેવી ભલામણ કરી શકશે, જે પરથી યુનિવર્સિટીનાં અધિકૃત મંડળો વિચાર કરીને પોતાનો નિર્ણય લઈ શકે.

પરિશિષ્ટ " ૨૪

[૧૫] શ્રી. ખોડાભાઈ પટેલના પ્રશ્ન ક્રમાંક ૧ (ક) અને (ખ) અંગે ઉપલબ્ધ થયેલી માહિતી

નીચેની કૉલેજોએ પ્રૉ. ફંડ અંગેના ટ્રસ્ટની રચના કરી છે જેમાં નિમાયેલી વ્યકિતઓનાં નામ તથા હોદ્દા અંગે ઉપલબ્ધ થયેલી માહિતી નીચે પ્રમાણે છે :

ક્રમાંક	કૉલેજનું નામ	પી.એફ. ટ્રસ્ટમાં નિમાયેલ વ્યકિતઓનાં નામ અને હોદ્દા
૧.	બી. ડી. આર્ટ્સ કૉલેજ, અમદાવાદ	શ્રી. નવનીતલાલ શોધન (ઔદ્યોગિક વહીવટ)
		,, નંદકિશોર શોધન (" ")
		,, સંતપ્રસાદ આર. ભટ્ટ (શિક્ષક)
૨.	આર્ટ્સ એન્ડ સાયન્સ કૉલેજ, ડભોઈ	શ્રી. આર. એન. શાહ (ઉપપ્રમુખ)
		,, બી. સી. મહેતા (મંત્રી)
		,, સી. સી. શાહ (આચાર્ય)
		,, બી. આર. મિસ્ત્રી (ઉપાચાર્ય)
૩.	એજ્યુકેશન કૉલેજ, ડભોઈ	શ્રી. આર. એન. શાહ (ઉપપ્રમુખ)
		,, બી. સી. મહેતા (મંત્રી)
		,, ટી. પી. લેલે (આચાર્ય)
		કુ. એ. એ. મહેતા (ઉપાચાર્ય)
૪.	શ્રી. રજની પારેખ આર્ટ્સ અને શ્રી. કે. બી. કૉમર્સ કૉલેજ, ખંભાત	શ્રી. આર. જી. શાસ્ત્રી (વેપાર)
		,, જે. બી. પરીખ (શોફ)
		,, આર. એમ. શુકલ (આચાર્ય)
		,, એ. એસ. પટેલ (પ્રાધ્યાપક)
૫.	સી. વી. શાહ લૉ કૉલેજ, ખંભાત	શ્રી. આર. જી. શાસ્ત્રી (મંત્રી)
		,, જે. બી. પરીખ (સભ્ય)
		,, કે. આર. પરીખ (કાર્યકારી આચાર્ય)
૬.	શ્રીમતી બી. સી. જે. એજ્યુકેશન કૉલેજ, ખંભાત	શ્રી. આર. જી. શાસ્ત્રી (મંત્રી)
		,, જે. બી. પરીખ (વેપાર)
		,, સી. કે. અકુવાળા (આચાર્ય)
		,, જી. વી. મહંત (પ્રાધ્યાપક)
૭.	શ્રી. કે. એસ. આર્ટ્સ અને વી. એમ. પારેખ કૉમર્સ કૉલેજ, કપડવણજ	શ્રી. આર. એસ. શાહ (વકીલાત)
		શ્રી. એમ. એસ. ત્રિવેદી (ખેતી)
		શ્રી. ડી. ઓ. શાહ (કાંટાવાળા) (વ્યાપાર)
		શ્રી. બી. કે. શાહ (એલ.આઈ.સી.)
		શ્રી. પદ્માબહેન ફડિયા (આચાર્ય)
		પ્રા. એમ. પી. ભાટિયા (શિક્ષક)
		પ્રા. આર. આર. શાહ (શિક્ષક)
		પ્રા. વી. કે. શાહ (શિક્ષક)

ક્રમાંક	કૉલેજનું નામ	પી.એફ. ટ્રસ્ટમાં નિમાયેલ વ્યક્તિઓનાં નામ અને હોદ્દા
૮.	પારેખ બ્રધર્સ સાયન્સ કૉલેજ, કપડવણજ	શ્રી. આર. એસ. શાહ (મંત્રી) ,, એમ. એસ. ત્રિવેદી (,,) ,, ડી. ઓ. શાહ (કોષાધ્યક્ષ) ,, બી. કે. શાહ (સભ્ય) ,, કે. આર. પટેલ (આચાર્ય) ,, વી. ટી. સોની (પ્રાધ્યાપક) ,, સી. એમ. પટેલ (,,)
૯.	દેસાઈ સી. એમ. આર્ટ્સ અને કૉમર્સ કૉલેજ, વીરમગામ	શ્રી. જી. સી. દેસાઈ (વેપાર) શ્રી. એન. પી. પરીખ (ડૉક્ટર) શ્રી. એસ. એચ. પરીખ (વેપાર) શ્રી. કે. બી. વ્યાસ (આચાર્ય) શ્રી. કે. વી. વોરા (અધ્યાપક) શ્રી. જી. એ. પટેલ (અધ્યાપક)
૧૦.	પટેલ જે. બી. રૂદેલવાળા આર્ટ્સ અને પટેલ એ. એમ. રૂદેલવાળા કૉમર્સ કૉલેજ, બોરસદ	શ્રી. આર. ડી. પટેલ (ચેરમેન) શ્રી. એસ. ડી. પટેલ (ટ્રસ્ટી, સભ્ય) શ્રી. બી. આર. પટેલ (આચાર્ય) શ્રી. કે. સી. બારોટ (પ્રાધ્યાપક)
૧૧.	એજ્યુકેશન કૉલેજ, બોરસદ	શ્રી. આર. ડી. પટેલ (ચેરમેન) ,, પી. એ. પટેલ (આચાર્ય) ,, પી. સી. સુથાર (પ્રાધ્યાપક)
૧૨.	બોરસદ સાયન્સ એન્ડ લૉ કૉલેજ, બોરસદ	શ્રી. આર. ડી. પટેલ (વકીલાત) ,, એસ. ડી. પટેલ (વેપાર) ,, જે. જી. પટેલ (આચાર્ય)
૧૩.	સહજાનંદ આર્ટ્સ એન્ડ કૉમર્સ કૉલેજ, અમદાવાદ	શ્રી. સી. એલ. શાસ્ત્રી (ટ્રસ્ટી, આચાર્ય) પ્રા. એસ. ડી. પંચોલી (પ્રાધ્યાપક) પ્રા. પી. એસ. શાહ (,,)
૧૪.	એમ. ડી. શાહ કૉમર્સ અને બી. ડી. પટેલ આર્ટ્સ કૉલેજ, મહુધા	ડૉ. જગદીશભાઈ પરીખ (ડૉક્ટર) શ્રી. આશાભાઈ આર. પટેલ (ખેતી) શ્રી. બી. એમ. ડાકર (આચાર્ય) શ્રી. એસ. એમ. જોષી (અધ્યાપક)
૧૫.	આર્ટ્સ એન્ડ કૉમર્સ કૉલેજ, ઈડર	શ્રી. એ. એમ. પટેલ (વેપાર) શ્રી. એમ. એન. પંડ્યા (વકીલ) શ્રી. એચ. એમ. શુક્લ (આચાર્ય) શ્રી. ડી. વી. વસાવડા (પ્રાધ્યાપક)

ક્રમાંક	કૉલેજનું નામ	પી.એફ. ટ્રસ્ટમાં નિમાયેલ વ્યક્તિઓનાં નામ અને હોદ્દા
૧૬.	ડી. ડી. ચોકસી કૉલેજ ઑફ એજ્યુકેશન, પાલનપુર	શ્રી. કે. કે. મહેતા (ટ્રસ્ટી) „ વી. જી. મહેતા (ટ્રસ્ટી) આચાર્યશ્રી શ્રી. જી. બી. સાગરાનિયા (અધ્યાપક)
૧૭.	એલ. એચ. સાયન્સ કૉલેજ, માણસા	શ્રી. પી. એચ. રાઓલ (ટ્રસ્ટી) ડૉ. એસ. વી. મોહિલે (ડૉક્ટર) આચાર્યશ્રી કે. એસ. પટેલ (આચાર્ય) આચાર્યશ્રી જે. બી. પટેલ („)
૧૮.	આર્ટ્સ ઍન્ડ કૉમર્સ કૉલેજ, માણસા	(૧) શ્રી. પી. એચ. રાઓલ, મૅનેજમેન્ટ (૨) ડૉ. એસ. વી. માહિલે, મૅનેજમેન્ટ (૩) શ્રી. કેશુભાઈ પટેલ, આચાર્ય (૪) „ જે. બી. પટેલ, આચાર્ય
૧૯.	સાયન્સ કૉલેજ, કડી	શ્રી. આર. એમ. પટેલ (સેક્રેટરી) „ એમ. બી. પટેલ (સભ્ય) „ એન. જે. પટેલ (આચાર્ય) „ વી. એ. પટેલ (અધ્યાપક)
૨૦.	સી. યુ. શાહ કૉમર્સ કૉલેજ, અમદાવાદ	શ્રી. સી. યુ. શાહ (વેપાર) „ આઈ. એમ. નાણાવટી (ઍડવોકેટ) „ વી. જી. ચૂડગર (વેપાર) „ એન. કે. દવે (આચાર્ય) „ એલ. બી. પટેલ (અધ્યાપક) „ આર. વી. ત્રિવેદી („)
૨૧.	સી. યુ. શાહ સાયન્સ કૉલેજ, અમદાવાદ	શ્રી. સી. યુ. શાહ (વેપાર) „ આઈ. એમ. નાણાવટી (ઍડવોકેટ) „ વી. જી. ચૂડગર (વેપાર) „ એમ. જે. પટણી (આચાર્ય) „ આર. એમ. શાહ (પ્રાધ્યાપક) „ એન. એમ. ગાંધી („)
૨૨.	શ્રી. ટી. એસ. આર. કૉમર્સ કૉલેજ, પાટણ	શેઠશ્રી જીવણલાલ (વેપાર) શ્રી. ભાઈચંદભાઈ પટેલ (વકીલાત) „ જી. જે. જોષી (આચાર્ય) „ ધનજીભાઈ પટેલ (પ્રાધ્યાપક)

ક્રમાંક	કૉલેજનું નામ	પી.એફ. ટ્રસ્ટમાં નિમાયેલ વ્યકિતઓનાં નામ અને હોદ્દા
૨૩.	કૉલેજ, ઑફ એજ્યુકેશન, પાટણ	(૧) શ્રી. જીવણભાઈ સી. કીલાચંદ (૨) ,, ભાઈચંદ જી. પટેલ, વકીલાત (૩) પ્રિ. બાબુભાઈ સી. પટેલ, નોકરી (૪) પ્રા. કંચનલાલ સી. પંચાલ, ,,
૨૪.	એન. સી. બોડીવાળા કૉમર્સ કૉલેજ, અમદાવાદ	શ્રી. આઈ. એમ. નાણાવટી (ઍડવોકેટ) ,, એમ. સી. દેસાઈ (આચાર્ય) ,, બી. એચ. દેસાઈ (પ્રાધ્યાપક)
૨૫.	શેઠ સી. એન. કૉમર્સ કૉલેજ, વીસનગર	શ્રી. આર. ટી. મણિયાર મૅનેજિંગ ડિરેકટર ,, વી. એસ. ભટ્ટ (આચાર્ય) ,, એમ. કે. પટેલ (અધ્યાપક)
૨૬.	શેઠ વી. એસ. લૉ કૉલેજ, ઊંઝા	(૧) શ્રી એમ. એચ. પટેલ (મૅનેજમેન્ટ સભ્ય) (૨) ,, એસ. એસ. પટેલ (મૅનેજમેન્ટ ,,) (૩) ,, સી. ડી. વ્યાસ (એમ્પ્લોયીઝ પ્રતિનિધિ)
૨૭.	આર્ટ્સ ઍન્ડ કૉમર્સ કૉલેજ, ઊંઝા	(૧) શ્રી. કે. એસ. યાદવ, આચાર્ય (૨) ,, આઈ. એન. શુકલ, કૉલેજના સ્ટાફ પ્રતિનિધિ (૩) ,, એમ. એચ. પટેલ, પ્રમુખ (૪) ,, સીતારામભાઈ શિવરામ, ખજાનચી
૨૮.	વિવેકાનંદ કૉલેજ ઑફ એજ્યુકેશન ઍન્ડ લૉ, મહેસાણા	(૧) શ્રી એમ. પી. પંડયા (મૅનેજમેન્ટ)
૨૯.	વિવેકાનંદ કૉલેજ ઑફ કૉમર્સ અને લૉ, અમદાવાદ	(૨) ,, જે. એચ. પંડયા (આચાર્ય)
૩૦.	વિવેકાનંદ કૉલેજ ઑફ એજ્યુકેશન, અમદાવાદ	(૩) ,, સી. ટી. મોદી (પ્રાધ્યાપક)
૩૧.	વિવેકાનંદ કૉલેજ ઑફ કૉમર્સ, અમદાવાદ	(૪) ,, જી. એન. પટેલ (વ્યાખ્યાતા)
૩૨.	વિવેકાનંદ કૉલેજ ઑફ આર્ટ્સ, અમદાવાદ	(૫) ,, એચ. જે. પંડિત (આચાર્ય) (૬) ,, એન. એન. શાહ (,,) (૭) ,, એન. આર. ઠક્કર (પ્રાધ્યાપક) (૮) ,, એચ. પી. પંડયા (આચાર્ય) (૯) ,, બી. કે. ગઢવી (,,) (૧૦) ,, વી. બી. શાહ (પ્રાધ્યાપક) (૧૧) ,, જે. વી. દવે (ગ્રંથપાલ)
૩૩.	કલોલ મ્યુનિ. કૉમર્સ કૉલેજ, કલોલ	(૧) શ્રી. બી. એમ. શેઠ વકીલાત (૨) ,, આર. પી. ગાંધી વેપાર (૩) ,, આર. સી. પટેલ આચાર્ય (૪) ,, પી. જે. રાવલ વ્યાખ્યાતા

ક્રમાંક	કૉલેજનું નામ	પી.એફ. ટ્રસ્ટમાં નિમાયેલ વ્યક્તિઓનાં નામ અને હોદ્દા
૩૪.	**કલોલ મ્યુનિસિપલ આર્ટ્સ એન્ડ સાયન્સ કૉલેજ, કલોલ**	(૧) શ્રી. બી. એમ. શેઠ, **વકીલાત** (૨) ,, આર. પી. ગાંધી, વેપાર (૩) ,, આર. સી. પટેલ, આચાર્ય (૪) ,, પી. જે. રાવળ, વ્યાખ્યાતા
૩૫.	કૉલેજ ઑફ એજ્યુકેશન, દરામલી	(૧) શ્રી. કે. કે. પટેલ, ખેતી (૨) ,, એમ. એસ. પરમાર, નોકરી (૩) ,, એમ. બી. રાવળ, નોકરી (૪) ,, જે. જે. પટેલ, વેપાર
૩૬.	આર્ટ્સ એન્ડ કૉમર્સ કૉલેજ, દેવગઢબારિયા	(૧) શ્રી. પી. એમ. બક્ષી, મંત્રી (૨) ,, એન. એમ. શેઠ, બજાનચી (૩) ,, જી. જે. પંડ્યા, આચાર્ય (૪) ,, આર. એન. પાઠક, વ્યાખ્યાતા
૩૭.	પ્રભુદાસ ઠક્કર આર્ટ્સ અને સાયન્સ કૉલેજ, અમદાવાદ.	(૧) શ્રી. ડી. પી. ઠક્કર, મૅનેજમેન્ટ (૨) ,, સી. પી. જેરાજાની, મૅનેજમેન્ટ (૩) શ્રીમતી મુક્તાબહેન ડી. ઠાક્કર, એમ્પ્લોયીઝ પ્રતિનિધિ (૪) શ્રી. એમ. ઓ. કોઠારી, ,, ,, (૫) ,, કે. વી. પટેલ, ,, ,,
૩૮.	શેઠ પી ટી. આર્ટ્સ એન્ડ સાયન્સ કૉલેજ, ગોધરા	(૧) શ્રી. એચ. એમ. શાહ, મૅનેજમેન્ટ (૨) ,, એન. જે. પરીખ, ,, (૩) ડૉ. એ. જી. મુન્શી આચાર્ય (**એમ્પ્લોયીઝ**) (૪) ડૉ. વી. એ. પટેલ, ,, (,,)
૩૯.	આર્ટ્સ કૉલેજ, સંખેડા	(૧) શ્રી. વી. ડી. પારેખ, પ્રમુખ (૨) ,, એ. જી. શાહ, મંત્રી (૩) ,, એસ. એમ. શાહ, આચાર્ય (૪) ,, કે. સી. દેસાઈ, વ્યાખ્યાતા (૫) ,, એ. આર. અમૂતે, ,,

પરિશિષ્ટ "૨૫"

[૧૭] આચાર્ય બી. અમ. પીરઝાદાના પ્રશ્ન ક્રમાંક ૫ (ક) અને (ખ) અંગે ઉપલબ્ધ થયેલ માહિતી

અનુક્રમ નંબર	નામ	ટ્રસ્ટનું નામ	ટ્રસ્ટ જે કૉલેજનું સંચાલન કરે છે તેનું નામ	તેમની શૈક્ષણિક લાયકાત	તેમનો વ્યવસાય	તેમણે કૉલેજને આપેલ દાન (કૉલેજ દીઠ)	દાનની રકમ
૧	૨	૩	૪	૫	૬	૭	૮
૧.	શ્રી. મણિશંકર પી. પંડ્યા	વિવેકાનંદ એજ્યુકેશન ફાઉન્ડેશન એસ્ટ્રોઇઝ ટ્રસ્ટ	(૧) વિવેકાનંદ કૉલેજ ઑફ આર્ટ્સ, અમદાવાદ (૨) વિવેકાનંદ કૉલેજ, ઑફ કૉમર્સ અમદાવાદ (૩) વિવેકાનંદ કૉલેજ, ઑફ કૉમર્સ એન્ડ લૉ, અમદાવાદ (૪) વિવેકાનંદ કૉલેજ, ઑફ લૉ એન્ડ એજ્યુકેશન, મહેસાણા (૫) વિવેકાનંદ કૉલેજ, ઑફ એજ્યુકેશન, અમદાવાદ	એમ.ઓ.	ટ્રસ્ટનું સંચાલન તથા કેળવણીકાર	—	—
૨.	શ્રી. રમણભાઈ ખ. પટેલ શ્રી. સોમાભાઈ ડી. પટેલ	ઈ.એમ.અચ.અસ. ટ્રસ્ટ બોરસદ	(૧) જે. બી. રુદેલવાલા આર્ટ્સ એન્ડ એ. એમ. રુદેલવાળા કૉમર્સ કૉલેજ, બોરસદ	એમ.એ., એલએલ.બી. બી.એ.,બી.ટી.	વકીલાત વેપાર	— —	— —

૧	૨	૩	૪	૫	૬	૭	૮
			(૨) બોરસદ કૉલેજ ઑફ એજ્યુકેશન, બોરસદ				
			(૩) બોરસદ સાયન્સ એન્ડ લૉ કૉલેજ, બોરસદ				
૩. શ્રી. રણછોડલાલ નાથાલાલ શાહ શ્રી. ભાનુપ્રસાદ છગનલાલ	વડોદરા જિલ્લા કેળવણી મંડળ, ડભોઈ	(૧) શ્રી. સી. એન. પટેલ ફરતી કૂઈવાળા આર્ટ્સ કૉલેજ એન્ડ ડભોઈ નગરપાલિકા સાયન્સ કૉલેજ, ડભોઈ	બી.એ., એલએલ.બી. એમ.એડ.	વકીલાત હાઈસ્કૂલમાં આચાર્ય	—		રૂ. ૧,૦૦૧ રૂ. ૨૫૧
		(૨) કૉમર્સ કૉલેજ, ડભોઈ					
		(૩) કૉલેજ ઑફ એજ્યુકેશન, ડભોઈ					
૪. શ્રી. આર. જી. શાસ્ત્રી	ખંભાત તાલુકા સાર્વજનિક કેળવણી મંડળ	(૧) શ્રીમતી બી. સી. જે. કૉલેજ, ઑફ એજ્યુકેશન, ખંભાત	બી.એસસી.	વેપાર	—	—	૪
		(૨) શ્રી. આર. પી. આર્ટ્સ એન્ડ શ્રી. કે. બી. કૉમર્સ કૉલેજ, ખંભાત					
		(૩) શ્રી. સી. વી. શાહ લૉ કૉલેજ, ખંભાત					

પરિશિષ્ટ "૨૬"

[૧૭] આચાર્યશ્રી બી, એમ. પીરજાદાના પ્રશ્ન ક્રમાંક ૭ અંગે ઉપલબ્ધ થયેલ માહિતી

ક્રમાંક	કૉલેજનું નામ	વર્ષ	આવર્તક ખર્ચ દરેક વિદ્યાશાખા દીઠ રૂ. 3,000 પેટે		નવા મુખ્ય અને ગૌણ વિષયો શરૂ થયાની તારીખ અને તેની વિગત અને તે પેટે		યુ.જી.સી. તરફથી મળેલી ૧૦૦ ટકા ગ્રાન્ટ અન્વયે		યુ.જી.સી. તરફથી ૩૫ ટકા મૅચિંગનો ફાળો આપવાનો હોય તે પેટે	
			કરવાનું ખર્ચ	થયેલું ખર્ચ	કરવાનું ખર્ચ	થયેલું ખર્ચ	કરવાનું ખર્ચ	થયેલું ખર્ચ	કરવાનું ખર્ચ	થયેલું ખર્ચ
૧	૨	૩	૪	૫	૬	૭	૮	૯	૧૦	૧૧
૧.	એ. જી. ટીચર્સ કૉલેજ, અમદાવાદ	૧૯૬૧—૬૨	3,000	૨,૧૬૪–૧૭	—	—	—	—	—	—
		૧૯૬૨—૬3	3,000	૨,૯૯૦--૮૨	—	—	—	—	—	—
		૧૯૬3—૬૪	3,000	૨,૦૫૦--૮3	—	—	—	—	—	—
		૧૯૬૪—૬૫	3,000	૧,૧૭3--૧૧	—	—	—	—	—	—
		૧૯૬૫—૬૬	3,000	3,૪૧૬--૬3	—	—	—	—	—	—
		૧૯૬૬—૬૭	3,000	૪,33૪--3૭	—	—	—	—	—	—
		૧૯૬૭—૬૮	3,000	૧,૯૮૨--૯૯	—	—	૨,000	૨,000	—	—
		૧૯૬૮—૬૯	3,000	3,૧૨૦--૯૭	—	—	—	—	—	—
		૧૯૬૯—૭૦	3,000	૨,૯૯૬--૭૫	—	—	3,000	3,000	—	—
		૧૯૭૦—૭૧	3,000	૨,૧૦3--૯૯	—	—	૧૦,000	૧૦,000	—	—
		૧૯૭૧—૭૨	3,000	3,૮૫૬--૯૦	—	—	—	—	—	—
૨.	એજ્યુકેશન કૉલેજ, ડભોઈ	૧૯૭૦—૭૧	૭,000	૭,૦૪૫--૫૦	—	—	—	—	—	—
		૧૯૭૧—૭૨	3,000	૨,૯૯૬--૪૭	—	—	—	—	—	—
૩.	એજ્યુકેશન કૉલેજ, પેટલાદ	૧૯૭૦—૭૧	૬,000	૬,૨૫૪--3૪	—	—	—	—	—	—
		૧૯૭૧—૭૨	3,000	3,૧33--૮૬	—	—	—	—	—	—

૧.	૨	૩	૪	૫	૬	૭	૮	૯	૧૦	૧૧
૪. એજ્યુકેશન કૉલેજ, બોરસદ	૧૯૭૧—૭૨	૭,૦૦૦	૧૨,૦૩૦–૬૦	—	—	—	—	—	—	
૫. ડી. ડી. ચોક્સી એજ્યુકેશન કૉલેજ, પાલનપુર	૧૯૭૧—૭૨	૭,૦૦૦	લગભગ ૧૦,૦૦૦	—	—	—	—	—	—	
૬. શ્રીમતી બી. સી. જે. એજ્યુકેશન કૉલેજ, ખંભાત	૧૯૬૮—૬૯	૩,૦૦૦	૪,૯૦૫--૮૭	—	—	૧૪,૨૫૦	૧,૫૦૦	૩,૦૦૦	૧,૫૦૦	
	૧૯૬૯—૭૦	૮,૦૦૦	૮,૨૬૭--૮૦	—	—	૧૬,૫૦૦	૧૬,૫૦૦	૧,૫૦૮	૧,૫૦૦	
	૧૯૭૦—૭૧	૩,૦૦૦	૩,૯૪૩--૭૨	—	—	—	—	—	—	
	૧૯૭૧—૭૨	૩,૦૦૦	૩,૨૫૮--૮૯	—	—	—	—	—	—	
૭. આર્ટ્સ અને કૉમર્સ કૉલેજ, ઈડર	૧૯૭૦—૭૧	—	૧૯,૬૧૬--૦૮	—	—	—	—	—	—	
	૧૯૭૧—૭૨	—	૧૪,૦૨૬--૩૫	—	—	—	—	—	—	
૮. એમ. ડી. શાહ કૉમર્સ અને બી. ડી. પટેલ આર્ટ્સ કૉલેજ, મહુધા	૧૯૬૮—૬૯	૭,૦૦૦	૭,૪૦૯--૬૮	—	—	—	—	—	—	
	૧૯૬૯—૭૦	૩,૦૦૦ (વિનયન)	૨,૯૩૯--૫૪	૪,૦૦૦	૪,૦૦૦	-	—	—	—	
		૭,૦૦૦ (વાણિજ્ય)	૭,૦૦૦	૨,૦૦૦	૨,૦૦૦	—	—	—	—	
	૧૯૭૦—૭૧	૩,૦૦૦ (વિનયન)	૨,૯૮૯--૫૨	૧,૦૦૦	૧,૦૦૦	—	—	—	—	
		૩,૦૦૦ (વાણિજ્ય)	૩,૦૦૦	૧,૦૦૦	૧,૦૦૦	--	--	—	—	
	૧૯૭૧—૭૨	૬,૦૦૦	૬,૪૯૩--૪૪	૨,૦૦૦	૨,૦૦૦	૪,૫૦૦	૪,૫૧૫--૭૬	—	—	

૯. સહજાનંદ આર્ટ્સ અને કૉમર્સ કૉલેજ, અમદાવાદ	૧૯૬૬—૬૭	૬,૦૦૦	૬,૦૦૦	૧૦,૦૦૦	૧૦,૦૦૦	—	—	—	—
	૧૯૬૭—૬૮	૬,૦૦૦	૩,૦૦૦	૧૫,૦૦૦	૬,૦૦૦	૧૩,૦૦૦	૧૩,૦૦૦	—	—
	૧૯૬૮—૬૯	૬,૦૦૦	૬,૦૦૦	—	—	—	—	—	—
	૧૯૬૯—૭૦	૬,૦૦૦	૬,૦૦૦	૨,૦૦૦	૨,૦૦૦	—	—	—	—
	૧૯૭૦—૭૧	૬,૦૦૦	૬,૦૦૦	૧,૦૦૦	૧,૦૦૦	૩,૦૦૦	૩,૦૦૦	—	—
	૧૯૭૧—૭૨	૬,૦૦૦	૬,૦૦૦	૩,૦૦૦	૩,૦૦૦	૩,૩૭૫	૩,૩૭૫	—	—
૧૦. દેસાઈ સી. એમ. આર્ટ્સ અને કૉમર્સ કૉલેજ, વીરમગામ	૧૯૬૪—૬૫	—	—	૧૦,૦૦૦	૧૧,૪૨૪--૩૫	—	—	—	—
	૧૯૬૫—૬૬	૬,૦૦૦	૬,૩૯૮--૪૭	—	—	—	—	—	—
	૧૯૬૬—૬૭	૬,૦૦૦	૫,૧૭૩--૪૫	—	—	—	—	—	—
	૧૯૬૭—૬૮	૬,૦૦૦	૪,૧૦૩--૦૨	૭,૦૦૦	૬,૮૦૦	૨,૦૦૦	૨,૦૦૦	—	—
	૧૯૬૮—૬૯	૬,૦૦૦	૩,૭૧૫--૧૯	૪,૦૦૦	૩,૩૫૦	—	—	—	—
	૧૯૬૯—૭૦	૬,૦૦૦	૬,૧૭૨--૭૮	—	—	૩,૦૦૦	૩,૦૦૦	—	—
	૧૯૭૦—૭૧	૬,૦૦૦	૫,૨૬૨--૨૦	—	—	૩,૩૭૫	૩,૩૭૫	—	—
	૧૯૭૧—૭૨	૬,૦૦૦	૫,૯૪૧--૬૭	—	—	૧,૧૨૫	૧,૧૨૫	૭,૫૦૬	૭,૫૦૬
૧૧. શાહ ઇ. એસ. આર્ટ્સ અને બી. એમ. પારેખ કૉમર્સ કૉલેજ, કપડવણજ	૧૯૬૪—૬૫	૫,૦૦૦	૩,૬૭૮--૮૫	—	—	—	—	—	—
	૧૯૬૫—૬૬	૫,૦૦૦	૨,૬૧૪--૩૪	—	—	—	—	—	—
	૧૯૬૬—૬૭	૩,૦૦૦	૩,૦૯૮--૭૬	—	—	—	—	—	—
	૧૯૬૭—૬૮	૩,૦૦૦	૩,૨૨૦--૬૩	—	—	—	—	—	—
	૧૯૬૮—૬૯	૫,૦૦૦	૪,૯૭૭--૪૭	૪,૦૦૦	૪,૩૯૯--૨૨	—	—	—	—
	૧૯૬૯—૭૦ (આર્ટ્સ / કૉમર્સ)	૮,૦૦૦	૬,૫૯૧--૩૧	૨,૦૦૦	૨,૦૪૨--૦૦	—	—	—	—
	૧૯૭૦—૭૧	૬,૦૦૦	૯,૬૬૫--૪૧	૫,૪૦૦	—	—	—	—	—
	૧૯૭૧—૭૨	૬,૦૦૦	૧૨,૩૬૫--૩૨	૮,૦૦૦	૧૩,૬૧૩--૬૪	—	—	—	—

૧	૨	૩	૪	૫	૬	૭	૮	૯	૧૦	૧૧
૧૨.	રજની પારેખ આર્ટ્સ અને કે. બી. કૉમર્સ કૉલેજ, ખંભાત	૧૯૬૧—૬૨	૬,૦૦૦	૬,૫૧૮--૭૯	—	—	—	—	—	—
		૧૯૬૨—૬૩	૫,૦૦૦	૫,૪૨૫--૧૨	—	—	—	—	—	—
		૧૯૬૩—૬૪	૩,૦૦૦	૨,૯૧૨--૪૮	—	—	—	—	—	—
		૧૯૬૪—૬૫	૯,૦૦૦	૮,૯૩૪--૦૨	—	—	—	—	—	—
		૧૯૬૫—૬૬	૬,૦૦૦	૬,૨૯૮--૨૩	—	—	—	—	—	—
		૧૯૬૬—૬૭	૬,૦૦૦	૫,૯૪૦--૯૯	—	—	—	—	—	—
		૧૯૬૭—૬૮	૬,૦૦૦	૫,૭૪૮--૧૨	—	—	૨,૦૦૦	૨,૦૦૦	—	—
		૧૯૬૮—૬૯	૬,૦૦૦	૬,૦૧૬--૮૪	—	—	૪,૦૦૦	૪,૦૦૨--૧૦	—	—
		૧૯૬૯—૭૦	૬,૦૦૦	૬,૨૩૩--૨૫	—	—	૫૦૦	૫૦૫	—	—
		૧૯૭૦—૭૧	૬,૦૦૦	૫,૬૪૨--૭૫	—	—	—	—	૧,૨૫૦	૧,૨૫૦
		૧૯૭૧—૭૨	—	—	—	—	—	—	—	—
૧૩.	આર્ટ્સ અને સાયન્સ કૉલેજ, ડભોઈ	૧૯૬૧—૬૨	૩,૦૦૦	૩,૮૯૬--૯૫	—	—	—	—	—	—
		૧૯૬૨—૬૩	૬,૦૦૦	૬,૨૦૧--૫૪	—	—	—	—	—	—
		૧૯૬૩- ૬૪	૬,૦૦૦	૮,૬૧૩--૮૬	-	-	-	-	-	—
		૧૯૬૪—૬૫	૬,૦૦૦	૬,૫૯૧--૦૦	—	—	—	—	—	—
		૧૯૬૫—૬૬	૬,૦૦૦	૬,૯૦૬--૩૭	—	—	—	—	—	—
		૧૯૬૬—૬૭	૬,૦૦૦	૧૦,૫૬૫--૧૨	—	—	—	—	—	—
		૧૯૬૭—૬૮	૬,૦૦૦	૧૭,૭૧૬--૦૬	—	—	—	—	—	—
		૧૯૬૮—૬૯	૬,૦૦૦	૧૨,૬૪૬--૮૬	—	—	૪,૦૦૦	૪,૮૮૧--૮૬	—	—
		૧૯૬૯—૭૦	૬,૦૦૦	૧૩,૩૬૮--૪૨	—	—	—	—	—	—
		૧૯૭૦—૭૧	૬,૦૦૦	૧૧,૮૭૪--૬૮	—	—	૧૫,૦૦૦	૧૭,૬૦૩–૯૪	—	—
		૧૯૭૧—૭૨	૬,૦૦૦	૬,૪૯૩--૭૦	—	—	—	—	૧૫,૦૦૦	૧,૫૦૫૩-૯૪

૧૪. તોલાની કૉલેજ	૧૯૬૨—૬૩	૧૦,૦૦૦	૪,૯૯૭	ચોક્કસ માહિતી					
ઑફ આર્ટ્સ	૧૯૬૩—૬૪	૩,૦૦૦	૬,૬૫૭	તાત્કાલિક					
અને સાયન્સ,	૧૯૬૪—૬૫	૫,૦૦૦	૪,૦૧૪	ઉપલબ્ધ નથી					
આદિપુર	૧૯૬૫—૬૬	૫,૦૦૦	૩,૨૦૭	—	—	—	—	—	—
	૧૯૬૬—૬૭	૯,૦૦૦	૯,૨૦૦	—	—	—	—	—	—
	૧૯૬૭—૬૮	—	—	—	—	—	—	—	—
	૧૯૬૮—૬૯	—	—	—	—	૨,૦૦૦	—	—	—
	૧૯૬૯—૭૦	૧૦,૦૦૦	૭,૫૬૮	—	—	૩,૭૫૦	—	—	—
	૧૯૭૦—૭૧	૯,૦૦૦	૮,૮૭૦	—	—	૫૦૦	—	—	—
	૧૯૭૧—૭૨	—	—	—	—	—	—	—	—

(નોંધ.—આ ઉપરાંત ૬,૪૦૦ની કિંમતનાં પુસ્તકોનો ઑર્ડર મૂકેલ છે જે પૈકી રૂ. ૨,૨૦૦નાં પુસ્તકો આવ્યાં છે અને બાકીનાં આવવાનાં છે.)

૧૫. આર. કે. પરીખ	૧૯૬૧—૬૨	૪,૫૦૦	૪,૫૦૦	—	—	—	—	—	—
સાયન્સ કૉલેજ,	૧૯૬૨—૬૩	૬,૦૦૦	૬,૦૦૦	—	—	—	—	—	—
પેટલાદ	૧૯૬૩—૬૪	૮,૦૦૦	૮,૦૦૦	—	—	—	—	—	—
	૧૯૬૪—૬૫	૭,૦૦૦	૭,૮૮૬--૫૪	—	—	—	—	—	—
	૧૯૬૫—૬૬	૧૦,૦૦૦	૧૦,૯૨૬--૨૦	—	—	૧૦.૦૦૦	૧૦,૦૫૨--૨૬	—	—
	૧૯૬૬—૬૭	૬,૦૦૦	૬,૯૯૩--૨૪	૭,૦૦૦	૭,૦૦૦	—	—	—	—
	૧૯૬૭—૬૮	૬,૦૦૦	૬,૯૦૯--૭૭	—	—	૩,૦૦૦	૩,૦૧૧--૭૧	—	—
	૧૯૬૮—૬૯	૬,૦૦૦	૭,૨૨૭--૦૬	—	—	—	—	—	—
	૧૯૬૯—૭૦	૬,૦૦૦	૭,૧૩૪--૫૧	—	—	૪,૦૦૦	૪,૨૨૫--૩૩	—	—
	૧૯૭૦—૭૧	૩,૦૦૦	૪,૧૮૭--૯૭	—	—	૫,૪૦૦	૫,૫૬૨--૫૩	—	—
	૧૯૭૧—૭૨	૩,૦૦૦	૩,૭૩૮--૮૨	—	—	—	—	—	—

૧	૨	૩	૪	૫	૬	૭	૮	૯	૧૦	૧૧
૧૬.	સાયન્સ કૉલેજ,	૧૯૬૫—૬૬	—	૭,૧૨૮—૭૯	—	—	—	—	—	—
	કડી	૧૯૬૬—૬૭	—	૫,૬૫૪—૯૬	—	—	—	—	—	—
		૧૯૬૭—૬૮	—	૪,૫૭૯—૨૪	—	—	૧,૫૦૦	૧,૫૦૦	—	—
		૧૯૬૮—૬૯	—	૧,૬૧૩—૧૫	—	—	—	—	—	—
		૧૯૬૯—૭૦	—	૧,૮૦૬—૯૬	—	—	૩,૦૦૦	૩,૦૦૦	—	—
		૧૯૭૦—૭૧	—	૪,૩૪૫—૦૮	—	—	૪,૫૦૦	૪,૫૦૦	—	—
		૧૯૭૧—૭૨	—	૩,૭૯૩—૯૪	—	—				
૧૭.	એલ. એચ.	૧૯૬૧—૬૨	૩,૦૦૦	૬,૭૩૨—૩૯	—	—	—	—	—	—
	સાયન્સ કૉલેજ,	૧૯૬૨—૬૩	૬,૦૦૦	૬,૦૭૦—૮૩	૬,૦૦૦	૮૦૦	—	—	—	—
	માણસા	૧૯૬૩—૬૪	૬,૦૦૦	૪,૩૯૫—૮૫	૧,૦૦૦	—	—	—	—	—
		૧૯૬૪—૬૫	૬,૦૦૦	૪,૧૦૩—૭૯	—	—	—	—	—	—
		૧૯૬૫—૬૬	૬,૦૦૦	૪,૯૭૬—૧૨	૧,૦૦૦	—	—	—	—	—
		૧૯૬૬—૬૭	૬,૦૦૦	૫,૨૭૫—૨૩	૬,૦૦૦	—	—	—	—	—
		૧૯૬૭—૬૮	૬,૦૦૦	૭,૯૨૧—૫૬	—	—	—	—	—	—
		૧૯૬૮—૬૯	૩,૦૦૦	૩,૮૦૮—૩૦	૧૨,૦૦૦	૮,૯૩૪—૮૯	૩,૦૦૦	૩,૦૦૦	—	—
		૧૯૬૯—૭૦	૩,૦૦૦	૩,૦૨૩—૯૪	—	૪,૨૦૦	—	—	...	—
		૧૯૭૦—૭૧	૩,૦૦૦	૩,૪૪૪—૨૩	—	૩,૦૦૦	—	—	—	—
		૧૯૭૧—૭૨	૩,૦૦૦	૩,૧૨૨—૪૨	—	—	૪,૫૦૦	૪,૫૦૦	—	—
૧૮.	સી. યુ. શાહ	૧૯૬૫—૬૬	૩,૦૦૦	૫,૫૦૫—૭૩	—	—	—	—	—	—
	સાયન્સ કૉલેજ,	૧૯૬૬—૬૭	૩,૦૦૦	૩,૯૯૩—૮૭	—	—	—	—	—	—
	અમદાવાદ	૧૯૬૭—૬૮	૩,૦૦૦	૩,૦૨૭—૬૮	—	—	—	—	—	—
		૧૯૬૮—૬૯	૩,૦૦૦	૧૩,૦૧૪—૨૯	—	—	—	—	—	—
		૧૯૬૯—૭૦	૩,૦૦૦	૩,૫૬૭—૧૦	—	—	૫,૦૦૦	૬,૦૦૦	—	—

		૧૯૭૦—૭૧	૩,૦૦૦	૧૧,૬૪૩--૩૦	—	—	૬,૫૦૦	૬,૫૦૦	—	—	
		૧૯૭૧—૭૨	૩,૦૦૦	૧૨,૩૬૪--૦૬	—	—	૬,૫૦૦	૬,૫૨૮	૨૦,૦૦૦	૨૦,૦૦૩–૪૮	
૧૯.	સી. યુ. શાહ કૉમર્સ કૉલેજ, અમદાવાદ	૧૯૬૮—૬૯	૩,૦૦૦	—	૨,૦૦૦	૨,૦૦૦	—	—	—	—	
		૧૯૬૯—૭૦	૩,૦૦૦	૩૪,૫૧૯	—	—	—	—	—	—	
		૧૯૭૦—૭૧	૩,૦૦૦	—	—	—	—	—	—	—	
		૧૯૭૧—૭૨	૩,૦૦૦	—	—	—	—	—	—	—	
૨૦.	શ્રીમતી ટી. એસ. આર. કૉમર્સ કૉલેજ, પાટણ	૧૯૭૧—૭૨	૭,૦૦૦	૭,૮૨૧	—	—	—	—	—	—	
૨૧.	એન. સી. બોડીવાલા કૉમર્સ કૉલેજ, અમદાવાદ	૧૯૬૯—૭૦	૭,૦૦૦	૭,૪૯૬--૯૮	—	—	—	—	—	—	
		૧૯૭૦—૭૧	૩,૦૦૦	૩,૬૧૧--૬૨	૨,૦૦૦	૩,૬૧૧--૬૨	—	—	—	—	
		૧૯૭૧—૭૨	૩,૦૦૦	૪,૨૨૭--૫૪	—	—	૪,૫૦૦	૪,૬૧૮--૯૨	૧૫,૦૦૦	૧૫,૫૬૪–૯૦	
૨૨.	શેઠશ્રી સી. એન. કૉમર્સ કૉલેજ, વીસનગર	૧૯૬૯—૭૦	૧૨,૦૦૦	૧૨,૩૬૮--૧૫	—	—	૪,૫૦૦	૪,૫૦૮	—	—	
		૧૯૭૦—૭૧	૬,૦૦૦	૬,૩૧૧--૯૬	—	—	—	—	—	—	
		૧૯૭૧—૭૨	૬,૦૦૦	૯,૧૫૫--૮૪	—	—	—	—	—	—	
૨૩.	બી. ડી. આર્ટ્સ કૉલેજ, અમદાવાદ	૧૯૬૧—૬૨	૬,૦૦૦	૫,૯૨૩	—	—	—	—	—	—	
		૧૯૬૨—૬૩	૬,૦૦૦	૮,૨૪૬	—	—	—	—	—	—	
		૧૯૬૩—૬૪	૬,૦૦૦	૭,૫૧૨	—	—	—	—	—	—	
		૧૯૬૪—૬૫	૬,૦૦૦	૬,૭૪૦	—	—	૭,૫૦૦	૭,૫૦૦	—	—	
		૧૯૬૫—૬૬	૬,૦૦૦	૮,૨૩૨	—	—	૬,૫૦૦	૬,૫૦૦	—	—	
		૧૯૬૬—૬૭	૬,૦૦૦	૮,૪૦૭	—	—	—	—	—	—	
		૧૯૬૭—૬૮	૬,૦૦૦	૭,૬૬૫	—	—	—	—	—	—	
		૧૯૬૮—૬૯	૬,૦૦૦	૬,૪૧૫	—	—	—	—	—	—	
		૧૯૬૯—૭૦	૬,૦૦૦	૭,૧૫૦	—	—	—	—	—	—	
		૧૯૭૦—૭૧	૬,૦૦૦	૬,૦૦૦	—	—	—	—	—	—	
		૧૯૭૧—૭૨	૩,૦૦૦	૫,૨૯૧	—	—	૩,૭૫૦	૩,૫૧૮	—	—	

૧	૨	૩	૪	૫	૬	૭	૮	૯	૧૦	૧૧
૨૪.	આર્ટ્સ કૉલેજ,	૧૯૬૨—૬૩	3,000	૪,૬૯૦	—	—	—	—	—	—
	સંખેડા	૧૯૬૩—૬૪	3,000	૬,૪૧૫	—	—	—	—	—	—
		૧૯૬૪—૬૫	3,000	3,૫૯૫	—	—	—	—	—	—
		૧૯૬૫—૬૬	3,000	3,૨૯૮	—	—	—	—	—	—
		૧૯૬૬—૬૭	3,000	3,૫૭૮	—	—	—	—	—	—
		૧૯૬૭—૬૮	3,000	૪,૫૨૧	—	—	—	—	—	—
		૧૯૬૮—૬૯	3,000	૧,૧૮૧	—	—	૨,૦૦૦	૨,૦૦૦	—	—
		૧૯૬૯—૭૦	3,000	૧,૪૬૬	—	—	3,૦૦૦	3,૦૦૦	—	—
		૧૯૭૦—૭૧	3,000	૪,૪૧૪	—	—	—	—	—	—
		૧૯૭૧—૭૨	3,000	૨,૬૯૨	—	—	—	—	—	—
૨૫.	આર્ટ્સ એન્ડ	૧૯૬૪—૬૫	૬,૦૦૦	૮,૦૭૮--૧૦	—	—	—	—	—	—
	સાયન્સ કૉલેજ,	૧૯૬૫—૬૬	૬,૦૦૦	૬,૭૮૩--૧૪	—	—	—	—	—	—
	ભાદરણ	૧૯૬૬—૬૭	૬,૦૦૦	૭,૨૮૮--૮૯	૨,૦૦૦	૨,૩૧૫--૧૦	૪,૦૦૦	૪,૦૦૫--૨૯	—	—
		૧૯૬૭—૬૮	૬,૦૦૦	3,૨૩૦--૯૬	3,૦૦૦	3,૦૧૬--૨૩	૨,૦૦૦	૨,૦૪૯—૫૨	—	—
		૧૯૬૮—૬૯	૬,૦૦૦	3,૭૩૧--૮૨	—	—	3,૦૦૦	3,૦૦૦	—	—
		૧૯૬૯—૭૦	૬,૦૦૦	૫,૪૯૦--૦૯	—	—	—	—	—	—
		૧૯૭૦—૭૧	૬,૦૦૦	૬,૦૯૯--૯૧	૪,૦૦૦	3,૬૧૮--૭૫	૪,૫૦૦	૪,૫૮૪--૩૮	—	—
		૧૯૭૧—૭૨	૬,૦૦૦	૫,૮૫૪--૭૪	—	—	—	—	—	—
૨૬.	બનાસકાંઠા	૧૯૬૪—૬૫	૫,૦૦૦	૨,૮૦૯--૭૮	—	—	—	—	—	—
	આર્ટ્સ એન્ડ	૧૯૬૫—૬૬	૬,૦૦૦	૫,૦૦૦--૩૮	૧૦,૦૦૦	૮,૨૬૩--૦૦	—	—	—	—
	સાયન્સ કૉલેજ,	૧૯૬૬—૬૭	૬,૦૦૦	૭,૩૩૮	૧૩,૦૦૦	૧૯,૨૦૦--૧૯	—	—	—	—
	પાલનપુર	૧૯૬૭—૬૮	૬,૦૦૦	૧,૫૨૫--૩૭	૧૩,૦૦૦	૨,૬૨૪--૦૦	3,૦૦૦	3,૦૦૦		—
		૧૯૬૮—૬૯	૬,૦૦૦	૪,૩૨૦	3,૦૦૦	૭,૦૦૩--૧૭	3,૦૦૦	3,૦૦૦	—	—
		૧૯૬૯—૭૦	૬,૦૦૦	૧૨,૨૦૫--૧૪	—	—	—	—	—	—
		૧૯૭૦—૭૧	૬,૦૦૦	૯,૭૦૨--૩૭	—	—	૪,૧૨૫	૪,૧૯૩--૧૨	૧૫,૦૦૦	૧૫,૫૫૧--૩૨
		૧૯૭૧—૭૨	૬,૦૦૦	3,૦૫૨--૦૭	—	—	—	—	—	—

૨૭. પ્રભુદાસ ઠક્કર	૧૯૬૧—૬૨			—	—	—	—	—	—	
આર્ટ્સ ઍન્ડ	૧૯૬૨—૬૩	—	—	—	—	—	—	—	—	
સાયન્સ કૉલેજ,	૧૯૬૩—૬૪	૨,૦૦૦	+	૫,૦૦૦	૭,૦૫૩	—	—	—	—	
અમદાવાદ	૧૯૬૪—૬૫	૩,૦૦૦	+	૫,૦૦૦	૮,૨૪૭—૯૦	—	—	—	—	
	૧૯૬૫—૬૬	૩,૦૦૦	+	૫,૦૦૦	૧૩,૭૩૯—૬૫	—	—	—	—	
	૧૯૬૬—૬૭	૩,૦૦૦	+	૩૮,૦૦૦	૧૬,૮૦૪—૯૪	—	—	—	—	
	૧૯૬૭—૬૮	—	+	—	૨૧,૪૯૦—૧૯	—	—	—	—	
	૧૯૬૮—૬૯	૩,૦૦૦	+	૪,૦૦૦	૫,૦૭૭—૪૨	૨,૦૦૦	૨.૦૦૦	—	—	
	૧૯૬૯—૭૦	૩,૦૦૦	+	—	૭,૦૯૧—૪૬	૩,૦૦૦	૩,૦૦૦	—	—	
	૧૯૭૦—૭૧	૩,૦૦૦	÷	૩,૦૦૦	૨,૭૩૭—૬૯	૪,૫૦૦	૪,૫૦૦	—	—	
	૧૯૭૧—૭૨	૩,૦૦૦	+	—	—	—	—	—	—	
૨૮. એમ. એન.	૧૯૬૧—૬૨	૬,૦૦૦	૪,૯૯૩—૭૮	—	—	—	—	—	—	
કૉલેજ,	૧૯૬૨—૬૩	૬,૦૦૦	૩,૫૯૪—૫૭	—	—	—	—	—	—	
વીસનગર	૧૯૬૩—૬૪	૬,૦૦૦	૮,૦૧૧—૪૭	—	—	—	—	—	—	
	૧૯૬૪—૬૫	૬,૦૦૦	૪,૬૬૯—૦૫	—	—	—	—	—	—	
	૧૯૬૫—૬૬	૬,૦૦૦	૫,૨૨૭—૩૧ (સામયિકો સાથે)	—	—	—	—	—	—	
	૧૯૬૬—૬૭	૬,૦૦૦	૯,૨૪૨—૮૪ (સામયિકો સાથે)	—	—	૩,૦૦૦	૨,૯૯૬—૯૦	—	—	
	૧૯૬૭—૬૮	૬,૦૦૦	૧૪,૧૮૨—૮૨	૨,૦૦૦	૧,૭૬૭—૨૦	૩,૦૦૦	૨,૯૯૬—૪૭	—	—	
	૧૯૬૮—૬૯	૬,૦૦૦	૮,૩૭૩—૦૪	૫,૫૦૦	૫,૫૮૦—૯૧	—	—	—	—	
	૧૯૬૯—૭૦	૬,૦૦૦	૧૦,૬૪૭—૬૬	૩,૦૦૦	૨,૯૯૮—૦૭	૫,૦૦૦	૪,૯૯૮—૩૦	—	—	
	૧૯૭૦—૭૧	૬,૦૦૦	૬,૫૨૫—૨૯	૧૦,૦૦૦	૧૦,૦૦૦	—	—	—	—	
	૧૯૭૧—૭૨	૬,૦૦૦	૪,૬૨૦—૫૧	—	—	૬,૫૦૦	૩,૪૮૯—૧૨	—	—	

૧	૨	૩	૪	૫	૬	૭	૮	૯	૧૦	૧૧
૨૯.	શેઠ પી. ટી.	૧૯૬૧—૬૨	૬,૦૦૦	૭,૬૬૫–૮૦	—	—	—	—	—	—
	આર્ટ્સ એન્ડ	૧૯૬૨—૬૩	૬,૦૦૦	૮,૮૮૩–૩૦	—	—	—	—	—	—
	સાયન્સ કૉલેજ,	૧૯૬૩—૬૪	૬,૦૦૦	૯,૬૭૧–૩૩	—	—	—	—	—	—
	ગોધરા	૧૯૬૪—૬૫	૬,૦૦૦	૧,૬૧૯–૪૮	3,૦૦૦	3,૦૦૦	—	—	—	—
		૧૯૬૫—૬૬	૬,૦૦૦	૧૪,૦૭૬–૪૯	—	—	૯,૦૦૦	૫,૦૭૬–૪૯	—	—
		૧૯૬૬—૬૭	૬,૦૦૦	૮,૭૧૮–૮૪	—	—	૧,૦૦૦	૭,૭૧૮–૮૪	—	—
		૧૯૬૭—૬૮	૬,૦૦૦	૯,૫૭૫–૩૯	—	—	3,૪૦૦	૭,૪૬૭–૪૬	—	—
		૧૯૬૮—૬૯	૬,૦૦૦	૪,૮૯૨–૦૭	—	—	—	—	—	—
		૧૯૬૯—૭૦	૬,૦૦૦	૬,૫૧૦–૮૭	—	—	૪,૦૦૦	૨,૫૧૦–૮૭	—	—
		૧૯૭૦—૭૧	૬,૦૦૦	૭,૮૧૯–૨૨	—	—	—	—	—	—
		૧૯૭૧—૭૨	૬,૦૦૦	૫,૯૯૨–૭૦	—	—	૫,૧૦૦	૫,૧૦૬–૨૬	૧૫,૦૦૦	૧૫,૦૦૩-૭૦
૩૦.	આર્ટ્સ કૉલેજ,	૧૯૬૧—૬૨	—	—	—	—	—	—	—	—
	સંખેડા	૧૯૬૨—૬૩	3,૦૦૦	૪,૬૯૦	—	—	—	—	—	—
		૧૯૬૩—૬૪	3,૦૦૦	૬,૪૫૫	—	—	—	—	—	—
		૧૯૬૪—૬૫	3,૦૦૦	3,૫૯૫	—	—	—	—	—	—
		૧૯૬૫—૬૬	3,૦૦૦	3,૨૯૮	—	—	—	—	—	—
		૧૯૬૬—૬૭	3,૦૦૦	3,૫૭૮	—	—	—	—	—	—
		૧૯૬૭—૬૮	3,૦૦૦	૪,૫૨૧	—	—	—	—	—	—
		૧૯૬૮—૬૯	3,૦૦૦	૧,૧૮૧	—	—	—	૨,૦૦૦	૨,૦૦૦	—
		૧૯૬૯—૭૦	3,૦૦૦	૧,૪૬૬	—	—	3,૦૦૦	3,૦૦૦	—	—
		૧૯૭૦—૭૧	3,૦૦૦	૪,૪૧૪	—	—	—	—	—	—
		૧૯૭૧—૭૨	3,૦૦૦	૨,૬૯૨	—	—	—	—	—	—

૪૧. લૉ કૉલેજ, ખંભાત		અત્યાર સુધીમાં કુલ રૂ. ૧,૧૦૦૦ પુસ્તકોની ખરીદી કરવામાં ખર્ચ્યા છે આ વર્ષમાં પણ ખરીદી ચાલુ છે.							
૪૨. વિવેકાનંદ એજ્યુકેશન અને લૉ કૉલેજ, મહેસાણા		૧૨,૦૦૦	૧૨,૦૦૦	૧૩,૦૦૦	૧૩,૦૦૦	—	—	—	—
૪૩. આર્ટ્સ અને સાયન્સ કૉલેજ, કલોલ	૧૯૬૧—૬૨	૨,૦૦૦	૫,૦૦૦	૭,૦૦૦	૬,૬૫૯--૬૧	—	—	—	—
	૧૯૬૨—૬૩	૩,૦૦૦	૩,૫૦૦	૬,૫૦૦	૮,૭૩૯--૮૭	—	—	—	—
	૧૯૬૩—૬૪	૩,૦૦૦	—	૩,૦૦૦		—	—	—	—
	૧૯૬૪—૬૫	૩,૦૦૦	૨,૦૦૦	૫,૦૦૦	૧૮,૮૫૯--૯૬	—	—	—	—
	૧૯૬૫—૬૬	૩,૦૦૦	—	૩,૦૦૦		—	—	—	—
	૧૯૬૬—૬૭	૩,૦૦૦	૭,૦૦૦	૧૦,૦૦૦	૮,૫૩૩--૭૦	—	—	—	—
	૧૯૬૭—૬૮	૬,૦૦૦	૪,૦૦૦	૧૦,૦૦૦	૧,૮૭૨--૧૮	—	—	—	—
	૧૯૬૮—૬૯	૬,૦૦૦	—	૬,૦૦૦	૧,૫૯૪--૬૪	—	૩,૦૦૯--૭૫	—	—
	૧૯૬૯—૭૦	૬,૦૦૦	૨,૦૦૦	૮,૦૦૦	૬,૨૭૪--૦૯	—	૩,૦૦૦--૬૦	—	—
	૧૯૭૦—૭૧	૬,૦૦૦	—	૬,૦૦૦	૫,૪૨૭--૮૪	૧૦,૫૦૦	૪,૫૦૦--૨૦	—	—
	૧૯૭૧—૭૨	૬,૦૦૦	—	૬,૦૦૦	૫,૯૦૬--૮૩	—	—	૧૫,૦૦૦	૧૪,૯૪૮-૧૦
૪૪. ભવન્સ જશોદા-બહેન કૉમર્સ કૉલેજ, ડાકોર	૧૯૭૦—૭૧	૭,૦૦૦	૯,૧૪૨--૧૬	૨,૦૦૦	૨,૦૦૦	—	—	—	—
	૧૯૭૧—૭૨	૩,૦૦૦	૫,૪૪૦--૪૩	—	—	—	—	—	—
૪૫. કૉમર્સ કૉલેજ, કલોલ	૧૯૭૦—૭૧	૭,૦૦૦	૫,૭૦૨--૮૮	૬,૦૦૦	૪,૯૬૯--૧૩	૪,૫૦૦	સદરહુ ખર્ચ સને ૧૯૭૨--૭૩ના વર્ષમાં કરવામાં આવેલ છે.	—	—
	૧૯૭૧—૭૨	૫,૦૦૦	૬,૨૫૧--૨૮	૪,૦૦૦	૫,૩૦૦--૨૧				

૧	૨	૩	૪	૫	૬	૭	૮	૯	૧૦	૧૧
૪૬.	એચ. એલ.	૧૯૬૧—૬૨	3,000	૩,૯૬૧--૮૮	—	—	—	—	—	—
	કૉલેજ ઑફ	૧૯૬૨—૬૩	3,000	૪,૧૬૫--૬૪	—	—	—	—	—	—
	કૉમર્સ,	૧૯૬૩—૬૪	3,000	૪,૩૭૪--૫૫	—	—	—	—	—	—
	અમદાવાદ	૧૯૬૪—૬૫	3,000	૬,૦૬૦--૬૨	—	—	—	—	—	—
		૧૯૬૫—૬૬	3,000	૫,૬૦૨--૩૬	—	—	—	—	—	—
		૧૯૬૬—૬૭	3,000	૫,૧૭૪--૭૨	—	—	—	—	—	—
		૧૯૬૭—૬૮	3,000	૨,૫૭૬--૧૯	—	—	3,000	3,000	—	—
		૧૯૬૮—૬૯	3,000	૪,૩૭૦--૧૯	—	—	—	—	—	—
		૧૯૬૯—૭૦	3,000	૩,૬૨૦--૯૦	—	—	૫,૦૦૦	૫,૦૦૦	—	—
		૧૯૭૦—૭૧	3,000	૫,૮૨૨--૨૧	—	—	૬,૫૦૦	૬,૭૪૭--૬૦	—	—
		૧૯૭૧—૭૨	3,000	૬,૦૦૬--૮૪	—	—	—	—	—	—
૪૭.	એજ્યુકેશન	૧૯૭૦—૭૧	૬,૦૦૦	૮,૦૮૪--૩૬	—	—	—	—	—	—
	કૉલેજ, દરામલી	૧૯૭૧—૭૨	3,000	૩,૯૯૧--૪૫	—	—	—	—	—	—
૪૮.	આર. બી. સાગર	૧૯૭૦—૭૧	૫,૦૦૦	૫,૦૦૦	—	—	—	—	—	—
	કૉલેજ, ઑફ	૧૯૭૧—૭૨	3,000	3,000	—	—			૪,૫૦૦	૪,૫૦૦
	એજ્યુકેશન,									
	અમદાવાદ									

૩૧. એસ. ડી.	૧૯૬૮—૬૯	૫,૦૦૦	૪,૮૩૮	—	—	—	—	—	—
આર્ટ્સ અને	૧૯૬૯—૭૦	૬,૦૦૦	૭,૩૧૦	—	—	—	—	—	—
બી. ડી. કૉમર્સ	૧૯૭૦—૭૧	૬,૦૦૦	૬,૪૫૮	૨,૦૦૦	૨,૦૦૦	૭૫૦	૭૫૦	—	—
કૉલેજ, માણસા	૧૯૭૧--૭૨	૬,૫૮૯	૬,૫૮૯	૨,૦૦૦	—	૩,૩૭૫	૩,૩૭૫	—	—
૩૨. એજ્યુકેશન	૧૯૬૮—૬૯	૭,૦૦૦	૧૦,૨૩૬--૨૧	—	—	—	—	—	—
કૉલેજ, પાટણ	૧૯૬૯—૭૦	૩,૦૦૦	૫,૫૦૦--૬૬	—	—	—	—	—	—
	૧૯૭૦—૭૧	૩,૦૦૦	૩,૯૨૩--૦૨	—	—	—	—	—	—
	૧૯૭૧—૭૨	૩,૦૦૦	૬,૨૬૯--૭૫	—	—	—	—	—	—
૩૩. સેકન્ડરી ટીચર્સ	૧૯૬૪—૬૫	૩,૦૦૦	૫,૦૦૦--૯૦	—	—	—	—	—	—
ટ્રેનિંગ કૉલેજ,	૧૯૬૫—૬૬	૩,૦૦૦	૫,૮૦૦--૭૯	—	—	—	—	—	—
અમદાવાદ	૧૯૬૬—૬૭	૩,૦૦૦	૬,૬૦૦--૮૯	—	—	—	—	—	—
	૧૯૬૭—૬૮	૩,૦૦૦	૩,૪૯૬--૬૪	—	—	—	—	—	—
	૧૯૬૮—૬૯	૩,૦૦૦	૭,૧૫૪--૫૯	—	—	—	—	—	—
	૧૯૬૯—૭૦	૩,૦૦૦	૧૫,૩૦૮--૫૫	—	—	—	—	—	—
	૧૯૭૦—૭૧	૩,૦૦૦	૬,૫૦૦	—	—	—	—	—	—
	૧૯૭૧—૭૨	૩,૦૦૦	—	—	—	—	—	—	—
૩૪. આર્ટ્સ અને કૉમર્સ કૉલેજ, ઊંઝા		૪૨,૦૦૦	૪૨,૦૦૦	૭,૦૦૦	૧૧,૦૦૦	૧૫,૦૦૦	૧૮,૫૯૩--૯૪	—	—
૩૫. લૉ કૉલેજ, ઊંઝા		૧૩,૦૦૦	૧૩,૧૦૪–૨૫	—	—	૪,૫૦૦	૪,૫૦૦	—	—
૩૬. વિવેકાનંદ કૉલેજ ઑફ કૉમર્સ ઍન્ડ લૉ, અમદાવાદ									
૩૭. આર્ટ્સ ઍન્ડ	૧૯૬૧—૬૨	૪,૫૦૦	૪,૫૦૦	—	—	—	—	—	—
સાયન્સ કૉલેજ,	૧૯૬૨—૬૩	૬,૦૦૦	૬,૦૦૦	—	—	—	—	—	—
પેટલાદ	૧૯૬૩—૬૪	૮,૦૦૦	૮,૦૦૦	—	—	—	—	—	—
	૧૯૬૪—૬૫	૧,૦૦૦	૭,૮૮૬–૫૪	—	—	—	—	—	—

૧	૨	૩	૪	૫	૬	૭	૮	૯	૧૦	૧૧
		૧૯૬૫—૬૬	૧૦,૦૦૦	૧૦,૯૨૬--૨૦	—	—	૧૦,૦૦૦	૧૦,૦૫૨--૨૬	—	—
		૧૯૬૬—૬૭	૬,૦૦૦	૬,૯૭૩--૨૦	—	—	—	—	—	—
		૧૯૬૭—૬૮	૬,૦૦૦	૭,૨૨૭--૦૬	—	—	3,000	3,૦૧૧--૭૨	—	—
		૧૯૬૭—૬૮	૬,૦૦૦	૭,૨૨૭--૦૬	—	—	3,000	3,૦૧૧--૭૨	—	—
		૧૯૬૮—૬૯	૬,૦૦૦	૭,૧૩૪--૫૧	—	—	—	—	—	—
		૧૯૬૯--૭૦	૬,૦૦૦	—	—	—	૪,૦૦૦	૪,૨૨૫--૩૩	—	—
		૧૯૭૦—૭૧	—	—	—	—	૫,૦૦૦	૫,૫૬૨--૫૩	—	—
		૧૯૭૧—૭૨	—	—	—	—	—	—	—	—
૩૮.	આર્ટ્સ એન્ડ	૧૯૭૦—૭૧	૧૦,૦૦૦	૧૦,૦૦૦	—	—	—	—	—	—
	કૉમર્સ કૉલેજ, પેટલાદ	૧૯૭૧—૭૨	૮,૦૦૦	૯,૫૯૧--૮૫	૨,૦૦૦	૨,૦૦૦	—	—	—	—
૩૯.	યુવરાજ સુભગ-	૧૯૬૪—૬૫	૫,૦૦૦	૫,૮૦૫--૩૫	—	—	—		—	—
	સિંહજી આર્ટ્સ	૧૯૬૫—૬૬	3,000	3,૦૫3--૦૨	—	—	—	—	—	—
	અને કૉમર્સ	૧૯૬૬—૬૭	3,000	૨,૭૩૨--૭૪	—	—	—	—	—	—
	કૉલેજ,	૧૯૬૭—૬૮	3,000	૨,૪૨૬--૬૯	—	—	૨,૦૦૦	૨,૦૦૨--૫૦	—	—
	દેવગઢબારિયા	૧૯૬૮—૬૯	3,000	૪,૪૯3--૧૮	—	—	૪,૦૦૦	૪,૪૨૧--૪૬	—	—
		૧૯૬૯—૭૦	૧૮,૦૦૦	૯,૦૫૯--૨૬	—	—	3,000	3,૨૧૫--૧૯	—	—
		૧૯૭૦—૭૧	૮,૦૦૦	૭,૬૦૬--૪૭	—	—	૪,૫૦૦	૪,૫૧૬--૧૨	—	—
		૧૯૭૧—૭૨	૮,૦૦૦	૮,૦૯૯--૫૬	—	—	—	—	—	—
૪૦.	મ્યુનિ. આર્ટ્સ	૧૯૬૫—૬૬	૬,૦૦૦	૭,૩૩૪--૧૮	—	—	—	—	—	—
	અને કૉમર્સ	૧૯૬૬—૬૭	૬,૦૦૦	૧,૭૮૭--૭૮	—	—	—	—	—	—
	કૉલેજ,	૧૯૬૭—૬૮	૬,૦૦૦	૧3,૩૩૯--૪૨	—	—	—	—	—	—
	મહેસાણા	૧૯૬૮—૬૯	૬,૦૦૦	૯,૨૪૯--૪૭	—	—	—	—	—	—
		૧૯૬૯—૭૦	૬,૦૦૦	૬,૨૬૯--૧૮	—	—	૪,૫૦૦	૪,૫૦૦	—	—
		૧૯૭૦—૭૧	૬,૦૦૦	૯,૬૧૫--૮૭	—	—	૫,૬૨૫	૫,૬૨૫	૧૫,૦૦૦	૧૫,૯૪૨--૭૨
		૧૯૭૧—૭૨	૬,૦૦૦	૩,૬૧૫--૪૬	—	—	—	—	—	—

બાહ્ય ગુણ પ્રમાણેનો ક્રમ	બેઠક નંબર	નામ	કૉલેજ	બાહ્ય ગુણ ૫૬૦	આંતરિક ગુણ ૨૪૦	એકંદર ગુણ ૮૦૦	યુનિવર્સિટીએ જાહેર કરેલ ક્રમ
૧.	૪૩૧૫	પ્રજાપતિ મણિલાલ અમથાભાઈ	પાટનપુર	૪૮૭	૨૩૧	૭૧૮	૧
૨.	૨૪૧૦	રાવ રમેશ રામચંદ્ર	સેંટ ઝેવિયર્સ	૪૭૯	૨૨૫	૭૦૪	૨
૩.	૨૧૪૨	સુથાર અરવિંદ લાલજીભાઈ	,,	૪૭૧	૨૧૯	૬૯૦	૩
૪.	૨૫૨૬	કોપુલા હર્ષા સુબ્રમણ્યમ્	,,	૪૬૫	૨૧૨	૬૭૭	૫
૫.	૨૪૧૬	સંઘવી મનીષા હર્ષદરાય	,,	૪૬૩	૨૨૭	૬૯૦	૩
૬.	૪૪	બદામી ઉમેશકુમાર અરવિંદલાલ	,,	૪૬૧	૨૧૫	૬૭૬	૬
૭.	૨૬૪૭	વ્યાસ પરિમલ રમણીકલાલ	,,	૪૬૦	૨૧૮	૬૭૮	૪
૮.	૨૫૧૯	કાનુગા રિટા જિતેન્દ્ર	,,	૪૫૬	૨૧૦	૬૬૬	પ્રથમ દસમાં નથી
૯.	૩૦૮	દેસાઈ નિખિલ નવનીતલાલ	,,	૪૫૪	૨૨૪	૬૭૮	૪
૧૦.	૨૪૧૮	શાહ ધનંજય રમણલાલ	,,	૪૫૩	૨૨૧	૬૭૪	૭
	૨૦૬૯	શોફ પ્રતુલ કૃષ્ણકાંત	,,	૪૫૩	૨૧૮	૬૭૧	૯
	૨૦૩૦	શાહ યોગેશ હીરાલાલ	,,	૪૫૩	૨૧૪	૬૬૭	૧૦

પ્રી-યુનિ. સાયન્સ પરીક્ષા — માર્ચ, ૧૯૭૨

બાહ્ય ગુણ પ્રમાણેનો ક્રમ	બેઠક નંબર	નામ	કૉલેજ	બાહ્ય ગુણ ૬૩૦	આંતરિક ગુણ ૨૭૦	એકંદર ગુણ ૯૦૦	યુનિવર્સિટીએ જાહેર કરેલ ક્રમ
૧.	૭૦૮	નાયક તેજસ છોટુભાઈ	સેંટ ઝેવિયર્સ	૫૨૨	૨૫૭	૭૭૯	૧
	૧૬	અગ્રવાલ યોગેશ યોધરાજ	,,	૫૨૨	૨૫૩	૭૭૫	૩
૨.	૩૪૫	ગાંધી રમેશચંદ્ર લક્ષ્મીચંદ	અમદાવાદ સાયન્સ	૫૧૧	૨૬૫	૭૭૬	૨
૩.	૧૭૧૯	શાહ દર્શન નવીનચંદ્ર	સેંટ ઝેવિયર્સ	૫૦૬	૨૪૧	૭૪૭	૮
૪.	૧૮૧૭	શાહ મહેશ બાબુલાલ	,,	૫૦૫	૨૪૫	૭૫૦	૬
૫.	૩૫૧૪	ગાંધી અરુણકુમાર નંદલાલ	ક્લોલ	૫૦૧	૨૫૪	૭૫૫	૪
	૧૨૯૧	પટેલ મનસુખભાઈ શંભુભાઈ	સેંટ ઝેવિયર્સ	૫૦૧	૨૪૮	૭૪૯	૭
૬.	૩૩૦૬	તલાટી અશોકકુમાર કલ્યાણદાસ	ભવન્સ કૉલેજ, ડાકોર	૪૯૯	૨૪૬	૭૪૫	૯
૭.	૭૦	ભટ્ટ બિપિન ચિમનલાલ	આર. એ. (ભવન્સ) સાયન્સ	૪૯૬	૨૫૬	૭૫૨	૫
૮.	૧૩૬૩	પટેલ પ્રભુદાસ કરસનદાસ	સેંટ ઝેવિયર્સ	૪૯૫	૨૩૭	૭૩૨	પ્રથમ દસમાં નથી
૯.	૧૯૪૭	શાહ સુનિલ હીરાલાલ	,,	૪૯૪	૨૩૩	૭૨૭	,,
૧૦.	૮૮૫	પટેલ અજિત ધુળાભાઈ	,,	૪૯૩	૨૫૨	૭૪૫	૯

પરિશિષ્ટ '૨૭'

[૧૭] આચાર્ય શ્રી. બા. એમ. પીરજાદાના પ્રશ્ન ક્રમાંક ૯ અંગેની માહિતી

પ્રી-યુનિ. આર્ટ્સ પરીક્ષા—માર્ચ, ૧૯૭૧

બાહ્ય ગુણ પ્રમાણેનો ક્રમ	બેઠક નંબર	નામ	કૉલેજ	બાહ્ય ગુણ ૪૯૦	આંતરિક ગુણ ૨૧૦	એકંદર ગુણ ૭૦૦	યુનિવર્સિટીએ જાહેર કરેલ ક્રમ
૧.	૨૭૮૮	સલધાના વેલેરી એરિક	સેંટ ઝેવિયર્સ	૩૪૩	૧૭૮	૫૨૧	૧
	૫૯૧	ધારૈયા અંજના રમણલાલ	એચ. કે. આર્ટ્સ	૩૪૩	૧૫૫	૪૯૮	૨
૨.	૨૩૯૪	માવળંકર આનંદ પુરુષોત્તમ	,,	૩૪૦	૧૫૮	૪૯૮	૨
૩.	૧૩૬	પરમાર ફ્રાંસીસ ગેબ્રિયલ	સેંટ ઝેવિયર્સ	૩૩૦	૧૬૩	૪૯૩	૩
૪.	૬૮૨૯	દવે રજનીકાંત કાંતિલાલ	આર્ટ્સ એન્ડ કૉમર્સ, ઈડર	૩૨૯	૧૫૪	૪૮૪	૭
૫.	૧૪૭૯	રાણા ગીતા ગુમાનસિંહ	બી. ડી. આર્ટ્સ	૩૨૮	૧૪૭	૪૭૫	પ્રથમ દસમાં નથી
૬.	૬૦૯૩	લખવાણી પ્રકાશચંદ્ર કિશનલાલ	પેટલાદ	૩૨૭	૧૬૩	૪૯૦	૪
	૨૬૧૯	શેવડે જયશ્રી શ્રીપાદ	સેંટ ઝેવિયર્સ	૩૨૭	૧૪૮	૪૭૫	પ્રથમ દસમાં નથી
૭.	૩૩૯	મહેતા માલતી વસંતલાલ	નવગુજરાત આર્ટ્સ	૩૨૬	૧૫૫	૪૮૧	૯
૮.	૨૦૨૦	બારોટ નીના વિનુભાઈ	બી. ડી. આર્ટ્સ	૩૨૫	૧૩૯	૪૬૪	પ્રથમ દસમાં નથી
૯.	૨૫૬૫	પટેલ ભારતી પ્રહ્લાદભાઈ	નવગુજત આર્ટ્સ	૩૨૪	૧૬૫	૪૮૯	૫
૧૦.	૩૮૯૯	પઠાણ એયુબખાં હૈદરખાં	રજની આર્ટ્સ એન્ડ કૉમર્સ કૉલેજ, ખંભાત	૩૨૩	૧૫૮	૪૮૧	૯

બી-યુનિ. આર્ટ્સ પરીક્ષા—માર્ચ, ૧૯૭૨

બાહ્ય ગુણ પ્રમાણેનો ક્રમ	બેઠક નંબર	નામ	કૉલેજ	બાહ્ય ગુણ ૪૯૦	આંતરિક ગુણ ૨૧૦	એકંદર ગુણ ૭૦૦	યુનિવર્સિટીએ જાહેર કરેલ ક્રમ
૧.	૫૧૭૮	વાસણાવાલા ગીતા નારણદાસ	કે. કે. આર્ટ્સ અને કૉમર્સ કૉલેજ, ધંધુકા	૩૪૨	૧૬૪	૫૦૬	૨
૨.	૩૪૮૭	ગર્ગ અર્ચના ગોપાલચંદ્ર	સેંટ ઝેવિયર્સ	૩૪૦	૧૬૨	૫૦૨	૩
	૬૪૩૫	પંડ્યા પરસોતમ હીરાલાલ	મોડાસા આર્ટ્સ એન્ડ કૉમર્સ, મોડાસા	૩૪૦	૧૬૧	૫૦૧	૪
૩.	૬૦૯૪	આશર કલ્પના રણછોડલાલ	માંડવી	૩૩૬	૧૪૮	૪૮૪	પ્રથમ દસમાં નથી
૪.	૨૪૮૩	મહેતા દેવિકા બિપિનચંદ્ર	એચ. કે આર્ટ્સ	૩૩૫	૧૫૯	૪૯૪	૮
	૮૦૩૦	વરસાની રસિકલાલ રણછોડદાસ	આર્ટ્સ એન્ડ કૉમર્સ કૉલેજ, ઈડર	૩૩૫	૧૫૪	૪૮૯	૧૦
૫.	૩૨૮૨	ધંકાણી દેવકી જીવણલાલ	જી. એલ. એસ. મહિલા	૩૩૪	૧૬૩	૪૯૭	૬
૬.	૭૦૮૩	પટેલ હસુમતી વિઠલદાસ	પાટણ	૩૩૨	૧૫૧	૪૮૩	પ્રથમ દસમાં નથી
૭.	૩૨૭૩	અગ્રવાલ બ્રિજલતા જગદીશપ્રસાદ	બી. ડી. આર્ટ્સ	૩૩૧	૧૭૦	૫૦૧	૪
	૩૪૭૪	શાહ રાધિકા મહેન્દ્ર	સેંટ ઝેવિયર્સ	૩૩૧	૧૬૫	૪૯૬	૭
૮.	૫૧૭૧	આચાર્ય દેવિન્દ્ર ઈંદુપ્રસાદ	કે. કે. આર્ટ્સ એન્ડ કૉમર્સ, ધંધુકા	૩૨૯	૧૪૧	૪૭૦	પ્રથમ દસમાં નથી
૯.	૬૧૨૭	શાહ લતા પુરુષોત્તમ	માંડવી	૩૨૮	૧૪૭	૪૭૫	,,
૧૦.	૯૧૬	પટેલ કીર્તિ અંબાલાલ	એચ. કે. આર્ટ્સ	૩૨૬	૧૪૫	૪૭૦	,,

પ્રી-યુનિ. કૉમર્સ પરીક્ષા—માર્ચ, ૧૯૭૧

બાહ્ય ગુણ પ્રમાણેનો ક્રમ	બેઠક નંબર	નામ	કૉલેજ	બાહ્ય ગુણ	આંતરિક ગુણ	એકંદર ગુણ	યુનિવર્સિટીએ જાહેર કરેલ ક્રમ
				૪૯૦	૨૧૦	૭૦૦	
૧.	૪૩૯૧	દરજી રમેશચંદ્ર બબલદાસ	એન. સી. બોડીવાલા	૩૬૫	૧૬૫	૫૩૦	૧
૨.	૨૬૯	પરીખ વસંતલાલ અમૃતલાલ	એચ. એલ. કૉમર્સ	૩૬૦	૧૬૫	૫૨૫	૨
૩.	૧૮૦	કોઠારી પ્રકાશ કૃષ્ણલાલ	એચ. એ. કૉમર્સ	૩૫૩	૧૬૩	૫૧૬	૪
	૧૧૩	ચંદન પ્રતાપ સગલચંદ	એચ. એલ. કૉમર્સ	૩૫૩	૧૫૯	૫૧૨	૫
૪.	૪૩૯૬	દોશી ગ્રીન નવલ	,,	૩૫૨	૧૬૮	૫૨૦	૩
૫.	૩૩	ભટ્ટ રમેશકુમાર શશિવદન	,,	૩૪૯	૧૫૫	૫૦૪	૬
	૪૦૭૨	ડુંગર અશોકકુમાર ગણેશમલ	એચ. એ. કૉમર્સ	૩૪૯	૧૩૪	૪૮૩	પ્રથમ દસમાં નથી
૬.	૪૪૨૫	ઠાકોર મિહીર જયેન્દ્ર	એચ. એલ. કૉમર્સ	૩૪૧	૧૬૨	૫૦૩	૭
૭.	૪૩૯૯	આયર રાજરત્નમ્ સ્વામીનાથન	,,	૩૩૬	૧૫૯	૪૯૫	૧૦
૮.	૮૫૯૩	શાહ ચેતનકુમાર રમણીકલાલ	આઈ. વી. કૉમર્સ	૩૩૫	૧૫૮	૪૯૩	પ્રથમ દસમાં નથી
૯.	૯૭૬૩	શાહ અશ્વિન રમણલાલ	ગાંધીનગર	૩૩૨	૧૪૩	૪૭૫	,,
૧૦.	૨૧	ભરૂચા તેહમસ્પ કેરસસ્પ	એચ. એલ. કૉમર્સ	૩૩૦	૧૬૧	૪૯૧	,,
	૨૦૯	મોદી ચંદુલાલ નારાયણદાસ	એચ. એ. કૉમર્સ	૩૩૦	૧૪૭	૪૭૭	,,

પ્રી.યુનિ. કૉમર્સ પરીક્ષા—માર્ચ, ૧૯૭૨

બાહ્ય ગુણ પ્રમાણેનો ક્રમ	બેઠક નંબર	નામ	કૉલેજ	બાહ્ય ગુણ	આંતરિક ગુણ	એકંદર ગુણ	યુનિવર્સિટીએ જાહેર કરેલ ક્રમ
				૪૯૦	૨૧૦	૭૦૦	
૧.	૮૨૫૬	પરીખ સરયૂબાલા બંસીલાલ	આઈ. વી. કૉમર્સ	૩૬૪	૧૭૦	૫૩૪	૧
૨.	૧૭૯૮	પંચાલ નવીનચંદ્ર ડાહ્યાભાઈ	એન. સી. બોડીવાલા	૩૫૯	૧૭૧	૫૩૦	૨
૩.	૪૧૬૦	શાહ રાજેન મણિલાલ	એચ. એલ. કૉમર્સ	૩૧૩	૧૬૦	૫૧૩	૭
૪.	૪૭૩૩	ઠક્કર હર્ષદરાય નટવરલાલ	સી. યુ. શાહ કૉમર્સ	૩૫૦	૧૬૮	૫૧૮	૫
૫.	૬૧૭	દવે વિજયકુમાર જગદીશચંદ્ર	આર. એ. ભવન્સ આર્ટ્સ એન્ડ કૉમર્સ	૩૪૫	૧૭૧	૫૧૬	૬
૬.	૪૦૭૪	શાહ પંકજકુમાર નવીનચંદ્ર	એચ. એલ. કૉમર્સ	૩૪૪	૧૬૬	૫૧૦	૮
૭.	૧૯૭	ભટ્ટ નીતા હરિશ્ચંદ્ર	એચ. એ. કૉમર્સ	૩૪૩	૧૫૯	૫૦૨	૧૦
૮.	૮૧૪૮	ડબગર મહેશચંદ્ર ઠાકોરલાલ	આઈ. વી. કૉમર્સ	૩૪૦	૧૫૯	૪૯૯	પ્રથમ દસમાં નથી
	૮૫૦૮	શાહ દીપકકુમાર ઠાકોરલાલ	,,	૩૪૦	૧૫૯	૪૯૯	,,
૯.	૫૯	અંધારિયા નિરંજન છોટાલાલ	અમદાવાદ કૉમર્સ	૩૩૭	૧૯૧	૫૨૮	૩
૧૦.	૬૩૮૩	સૈયદ સાદિકઅલી મહંમદઅલી	કૉમર્સ કૉલેજ, રાકોર	૩૩૬	૧૭૧	૫૦૭	પ્રથમ દસમાં નથી

પરિશિષ્ટ " ૨૮ "

[૧૭] આચાર્ય બી. એમ. પીરજાદાના પ્રશ્ન ક્રમાંક ૧૪ (ક) અંગેની ઉપલબ્ધ થયેલી માહિતી

સને ૧૯૬૧-૬૨ ના વર્ષથી ૧૯૭૧-૭૨ ના સમય દરમિયાન જે વર્ષે એક હજારથી વધુ વિદ્યાર્થીઓની સંખ્યા હતી તેવી વાણિજ્યની કે વાણિજ્ય વિદ્યાશાખા ધરાવતી મિશ્ર કૉલેજો અંગેની માહિતી પ્રશ્નમાં આપેલ કોઠા પ્રમાણે નીચે મુજબ છે :

ક્રમાંક	કૉલેજનું નામ	જે વર્ષે એક હજારથી વધુ સંખ્યા હોય તે વર્ષ	વિદ્યાર્થી સંખ્યા	ફીનો દર	ફીની આવક	શૈક્ષણિક સ્ટાફ અંગેનું સમગ્ર પગાર ખર્ચ	બિનશૈક્ષણિક સ્ટાફ અંગેનું કુલ પગાર ખર્ચ	નફો	નુકસાન
૧.	સી. યુ. શાહ કૉમર્સ કૉલેજ, અમદાવાદ	૭૧-૭૨	૧૧૫૦	૧૫૦	૩,૩૮,૩૩૯	૧,૧૦,૧૩૨,	૨૪,૬૨૦	૧,૦૨,૧૫૦	—
૨.	એન. સી. બોડીવાલા કૉમર્સ કૉલેજ, અમદાવાદ	૭૧-૭૨	૧૫૨૯	૩૦૦	૪,૫૮,૭૦૦	[ઑડિટ થયેલ નથી તેમ કૉલેજે જણાવ્યું છે.]			

પરિશિષ્ટ " ૨૯ "

[૧૭] આચાર્ય બી. એમ. પીરજાદાના પ્રશ્ન ક્રમાંક ૧૫ અંગેની ઉપલબ્ધ થયેલી માહિતી

સને ૧૯૬૧--૬૨થી ૧૯૭૧--૭૨ના સમય દરમિયાન સંલગ્ન કાયદાની કૉલેજો તેમ જ કાયદાની વિદ્યાશાખા ધરાવતી મિશ્ર કૉલેજો પૈકી નીચેની કૉલેજ તરફથી માહિતી ઉપલબ્ધ થઈ છે :

ક્રમાંક	કૉલેજનું નામ	વર્ષ	ફક્ત કાયદાના વિદ્યાર્થી-ઓની સંખ્યા	ફીનો દર	ફીની આવક	શૈક્ષણિક સ્ટાફ અંગેનું કુલ પગાર ખર્ચ	બિનશૈક્ષણિક સ્ટાફ અંગેનું કુલ પગાર ખર્ચ	નફો	નુકસાન
૧.	બોરસદ સાયન્સ એન્ડ લૉ કૉલેજ,	૧૯૬૮--૬૯	૭	પ્ર.વ. ૧૭૫ દ્વિ.વ. ૨૦૦ તૃ.વ. ૨૦૦	૫,૦૬૮	૭,૪૪૨--૯૯	—	—	૪,૫૯૪--૭૫
		૧૯૬૯--૭૦	૭	,,	૩,૪૦૩	૧૩,૪૧૮	—	—	૧૦,૨૭૧--૬૬
	બોરસદ	૧૯૭૦--૭૧	૧૩	,,	૫,૮૪૭	૧૪,૪૫૦	—	—	૮,૯૯૮--૦૦
		૧૯૭૧--૭૨	૩૪	,,	૧૩,૧૦૪	૧૭,૧૨૬--૩૬	—	—	૫,૩૧૭--૦૦

પરિશિષ્ટ "૩૦"

[૧૭] આચાર્યશ્રી બી. એમ. પીરજાદાના પ્રશ્ન ક્રમાંક ૨૦ અંગે ઉપલબ્ધ થયેલી માહિતી ઉપલબ્ધ થયેલી માહિતી પ્રમાણે નીચે દર્શાવેલી કૉલેજોમાં પ્રૉ. ફંડ અંગે ટ્રસ્ટીમંડળો રચાયાં નથી :

ક્રમાંક — કૉલેજનું નામ

૧. બોરસદ સાયન્સ અને લૉ કૉલેજ, બોરસદ
૨. ડી. ડી. ચોકસી કૉલેજ ઑફ એજ્યુકેશન, પાલનપુર
૩. બી. સી. જે. કૉલેજ ઑફ એજ્યુકેશન, ખંભાત
૪. બોરસદ કૉલેજ ઑફ એજ્યુકેશન, બોરસદ
૫. કૉલેજ ઑફ એજ્યુકેશન, પેટલાદ
૬. એજ્યુકેશન કૉલેજ, ડભોઈ
૭. આર્ટ્સ અને કૉમર્સ કૉલેજ, ઈડર
૮. આર્ટ્સ અને કૉમર્સ કૉલેજ, મહુધા
૯. સહજાનંદ આર્ટ્સ અને કૉમર્સ કૉલેજ, અમદાવાદ
૧૦. દેસાઈ સી. એમ. આર્ટ્સ અને કૉમર્સ કૉલેજ, વીરમગામ
૧૧. આર્ટ્સ અને કૉમર્સ કૉલેજ, કપડવણજ
૧૨. સી. એન. આર્ટ્સ અને બી. ડી. કૉમર્સ કૉલેજ, કડી
૧૩. સી. એન. પટેલ ફરતી કૂઈવાળા આર્ટ્સ અને ડભોઈ નગરપાલિકા સાયન્સ કૉલેજ, ડભોઈ
૧૪. પટેલ જે. બી. રૂદેલવાળા આર્ટ્સ અને એ. એમ. રૂદેલવાળા કૉમર્સ કૉલેજ, બોરસદ
૧૫. રજની પારેખ આર્ટ્સ અને કે. બી. કૉમર્સ કૉલેજ, ખંભાત
૧૬. તોલાની આર્ટ્સ અને સાયન્સ કૉલેજ, આદિપુર
૧૭. આર. કે. પરીખ સાયન્સ કૉલેજ, પેટલાદ
૧૮. સાયન્સ કૉલેજ, કડી
૧૯. પારેખ બ્રધર્સ આર્ટ્સ અને સાયન્સ કૉલેજ, કપડવણજ
૨૦. એલ. એચ. સાયન્સ કૉલેજ, માણસા
૨૧. સી. યુ. શાહ સાયન્સ કૉલેજ, અમદાવાદ
૨૨. સી. યુ. શાહ કૉમર્સ કૉલેજ, અમદાવાદ
૨૩. શ્રીમતી ટી. એસ. આર. કૉમર્સ કૉલેજ, પાટણ
૨૪. એન. સી. બોડીવાલા કૉમર્સ કૉલેજ, અમદાવાદ
૨૫. શેઠશ્રી સી. એન. કૉમર્સ કૉલેજ, વીસનગર
૨૬. આર્ટ્સ કૉલેજ, સંખેડા
૨૭. શેઠ પી. ટી. આર્ટ્સ અને સાયન્સ કૉલેજ, ગોધરા
૨૮. કલોલ મ્યુ. આર્ટ્સ અને સાયન્સ કૉલેજ, કલોલ
૨૯. શ્રી આર. કે. પરીખ આર્ટ્સ એન્ડ શ્રી એમ. કે. પટેલ કૉમર્સ કૉલેજ, પેટલાદ
૩૦. પ્રભુદાસ ઠક્કર આર્ટ્સ અને સાયન્સ કૉલેજ, અમદાવાદ
૩૧. આર્ટ્સ અને સાયન્સ કૉલેજ, ભાદરણ

ક્રમાંક	કૉલેજનું નામ
૩૨.	બનાસકાંઠા આર્ટ્સ અને સાયન્સ કૉલેજ, પાલનપુર
૩૩.	વિવેકાનંદ કૉલેજ ઑફ એજ્યુકેશન ઍન્ડ લૉ, મહેસાણા
૩૪.	વિવેકાનંદ કૉલેજ ઑફ આર્ટ્સ, અમદાવાદ
૩૫.	શ્રી. સી. વી. શાહ લૉ કૉલેજ, ખંભાત
૩૬.	વિવેકાનંદ કૉલેજ ઑફ એજ્યુકેશન, અમદાવાદ
૩૭.	વિવેકાનંદ કૉલેજ ઑફ કૉમર્સ, અમદાવાદ
૩૮.	આર. બી. સાગર કૉલેજ ઑફ એજ્યુકેશન, અમદાવાદ
૩૯.	કૉલેજ ઑફ એજ્યુકેશન, દરામલી
૪૦.	એચ. એલ. કૉલેજ ઑફ કૉમર્સ, અમદાવાદ
૪૧.	શાહ સી. કે. મ્યુનિસિપલ કૉમર્સ કૉલેજ, કલોલ
૪૨.	ભવન્સ જશોદાબહેન કૉમર્સ કૉલેજ, ડાકોર
૪૩.	વિવેકાનંદ કૉલેજ ઑફ કૉમર્સ ઍન્ડ લૉ, અમદાવાદ
૪૪.	શેઠ વી. એસ. લૉ કૉલેજ, ઊંઝા
૪૫.	એસ. ડી. આર્ટ્સ ઍન્ડ બી. ડી. કૉમર્સ કૉલેજ, માણસા
૪૬.	મ્યુનિ. આર્ટ્સ ઍન્ડ કૉમર્સ કૉલેજ, મહેસાણા
૪૭.	યુવરાજ સુભગસિંહજી આર્ટ્સ ઍન્ડ કે. એસ. શાહ કૉમર્સ કૉલેજ, દેવગઢબારિયા
૪૮.	શ્રી. બી. પી. બ્રહ્મભટ્ટ આર્ટ્સ ઍન્ડ એમ. એચ. ગુરુ કૉમર્સ કૉલેજ, ઊંઝા
૪૯.	સેકન્ડરી ટીચર્સ ટ્રેનિંગ કૉલેજ, અમદાવાદ
૫૦.	કૉલેજ ઑફ એજ્યુકેશન, પાટણ.

પરિશિષ્ટ "ક"
કામકાજ ક્રમાંક ૪

(અ) સિન્ડિકેટે સુધારેલા ઓર્ડિનન્સો

O. M.A.--1 (a), O. M.Sc.--1 (a), O. M.Com.--1 (a) :

(*i*) A candidate who has not secured at least 36 per cent of the total marks at the test held at the end of each term by the University departments or the post-graduate centres in the respective subjects shall not be permitted to appear at the said examination;

Provided that in case a student fails to appear on reasonable grounds at any one of the tests an additional test may be held by the University departments or the post-graduate centres in the respective subjects, as the case may be.

(*ii*) *In the event of a candidate failing to appear in all the tests required or failing to obtain a minimum of* 36% *of the total marks in each of these tests his application for admission to the respective examination shall be withdrawn by the Director of the University School concerned, or by the Professor-in-charge of the Post-graduate centre concerned, by the Principal of the college concerned or Head of the Institution concerned, as the case may be.*

This rule will apply only to the candidates in the faculties of (1) Arts including Education, (2) Science, and (3) Commerce.

Law O. 6-A :

A candidate for the Degree of Master of Laws must have obtained (1) the Degree of Bachelor of Laws of this University or a Degree recognised as equivalent thereto, and (2) passed the LL.M. Degree Examination in two parts, *the first called the LL.M. Part I Examination and the second called the LL.M. Part II Examination, after keeping two terms for the LL.M. Part I Examination and two terms for the LL.M. Part II Examination irrespective of a candidate passing LL.M. Part I or LL.M. Part II in the first instance.*

It is provided that a candidate after keeping terms for either Part I or Part II will appear at that Examination and it is further provided that a candidate thus appearing at either Part I or Part II examination and fails to pass that examination will be eligible for admission to Part I and Part II examinations simultaneously.

O. Com. 5 (B) :

A candidate who has passed the B.A. Special Degree Examination of this University with Economics as a Special subject shall be held admissible to the Second B.Com. Examination of this University provided that—

(*i*) the seven papers he will, notwithstanding anything contained elsewhere, be required to appear in as follows :

1. Accountancy (Compulsory)
2. Commercial Correspondence
3. Business Administration—Paper I
4. Optional Paper I in any one of the subjects under R.Com 1.
5. Accountancy–II (Compulsory)
6. Business Administration—Paper I
7. Optional Paper II in the subject under R.Com. 7.

Note.—The syllabus for Paper Nos. 1 to 4 will be indentical with that prescribed for the corresponding papers for the First B.Com. Examination under R.Com. 2 and the syllabus for Paper Nos. 5 to 7 will be indentical with that prescribed for the corresponding papers for the Second B.Com. Examination under R.Com. 8.

(*ii*) He has kept two terms in an affiliated college.

Explanation :

The rules governing, passing and allowing to keep terms as also the rules governing the internal evaluation prescribed for the Second B.Com. Examination shall apply ' mutatis mutandis ' to the candidates appearing for the Second B.Com. Examination under this Ordinance also.

A candidate who is allowed to keep terms for the Third B.Com. Examination or who has passed the Second B.Com. Examination and appears at the Third B.Com. Examination under the provisions of this Ordinance will be entitled to claim exemption at the Third B.Com. Examination from the paper in Problems of Indian Economic Development and will be required to appear and pass under relevant regulation in the following paper of English in lieu of a compulsory paper on English prescribed under R.Com.–12 :

(1) Business letters relating to complaints and adjustment, sales and circular, collection,

(2) Banking and Secretarial correspondence and drafting of speeches.

(3) Business report writing by individual and committees.

(4) Market reports and questionnaires for Economics and Business survey.

(*N B.*—Students under this course will not be required to study any prescribed text.)

A candidate not availing himself of the benefit of exemption under this clause and appearing in all subjects at the Third B.Com. Examination will be eligible for a class but not for any prize, medal, scholarship or any other award.

Explanation :

The rules governing, passing and allowing to keep terms shall apply 'mutatis mutandis' to these cases also.

O. Pre-Med. 5 :

No candidate for the Degree of M.B.,B.S. or B.D.S. shall be eligible for admission to courses leading to the First M.B.,B.S. or First B.D.S. in a Medical College or Dental College affiliated to this University unless he has —

(*i*) completed the age of 17 years at the time of admission or will complete this *age on 31st December of the year of his admission to the 1st M.B.,B.S. Course provided that the candidates who are being admitted directly to the 5½ years Integrated M.B.,B.S. Course should have completed the age of* 16 *years at the time of admission or will complete this age on 31st December of the year of his admission to the Pre-Medical course*;

(*ii*) passed an examination at least of the Matriculation standard of a statutory Indian University or Board and has passed Pre-University Science, and Pre-Medical examination of this University or any equivalent examinations of other University in the subjects of Physics, Chemistry and Biology. The subject of Chemistry at either Pre-Medical or Pre-University Science or any equivalent course should include a study of Organic Chemistry both Theoretical as well as practicals.

Pharm. O. 16 :

A candidate for the degree of Master of Pharmacy—

(1) must have taken the degree of B.Pharm. of this University or of any University recognised by this University (reciprocity essential) in second class; and

(2) *passed the First M.Pharm. and Second M.Pharm. Examinations after keeping as per requirements laid down in this behalf, terms which shall be two for First M.Pharm. Examination and two for the Second M.Pharm. and completed the course of study as laid down in the relevant regulation.*

Registration as a post-graduate student is essential within one month of the commencement of his post-graduate course, the candidate must get himself registered and specify the subject and papers of study for which he wants registration for the M.Pharm.

Pharm. O. 17 :

A candidate who has failed at the First M.Pharm. Examination will be allowed to pursue courses for the Second M.Pharm. Examination, but in that case, a candidate will not be allowed to appear in the Second M.Pharm. Examination unless he passes in the First M.Pharm. Examination.

Pharm. O. 18 :

Every candidate for the admission to the Second M.Pharm. Examination shall be required to have passed the First M.Pharm. Examination of this University, provided he has completed the course of study of his M.Pharm. Examination and submitted the dissertations as prescribed.

Pharm. O. 19 :

A candidate who has failed to pass the M.Pharm. Examination may appear at the subsequent examination as an ex-student without keeping any fresh terms at the recognised institution, on submission of a new application and payment of a fresh fee for the examination. Provided he has passed in his dissertation (which means dissertation is accepted and he has secured 50% minimum marks in the oral examination). If the candidate's dissertation is not accepted he is required to keep minimum one fresh term at the recognised institution, and can resubmit the dissertation after revising it on submission of a new application and payment of a fresh fee for the examination.

A candidate who passes in the examinations of his subject though his dissertation has not been accepted, must submit another dissertation for consideration in connection with such subsequent entry for the examination. On acceptance of the dissertation by the examiners and on passing in the oral examination he will be declared to have passed the M.Pharm. Examination.

Pharm. O. 20 :

Every candidate presenting himself for the M.Pharm. Examination for the first time will be required to submit one month before the commencement of the examination, three type-written copies of a dissertation containing the results of his own study or investigations carried out under the dissertation and guidance of a recognised University post-graduate teacher in the subject. The dissertation should be referred to the examiners appointed for the purpose who will conduct the oral examination only on accepted dissertation.

Pharm. O. 21 :

(1) A candidate who has registered for the M.Pharm. Degree Examination shall be allowed to change the subject. *Such a change must be done only during the study for the First M.Pharm. Course. Fresh registration and keeping of fresh terms are required.*

(2) *On a new application being forwarded and a fresh fee paid, a candidate who has already passed the examination for the M.Pharm. Degree may present himself again for the examination in the subjects not offered by him. Fresh registration and keeping of fresh terms are required.*

O. 65-F (g) :

(*i*) *A teacher to be recognised as a post-graduate for courses for Diploma in Psychiatric Social Work (D.P.S.W.), (2) Diploma in Special Education for the Non-normal Children (D.S.E.N.C.), (3) Diploma in Psychiatric Occupational Therapy (D.P.O.T.), and (4) Diploma in Psychotherapy (D.P.) by papers shall have at least a Second Class Master's degree in the subject or a Post-graduate Diploma in the subject with at least five years' teaching or clinical or research experience in the respective subject and / or related fields like Psychiatry, Social Work, Psychology, Psychoanalysis and Psychotherapy.*

(*ii*) *Notwithstanding anything contained above, these teachers who have been recognised as post-graduate teachers in the subject Psychology, be also recognised as post-graduate teachers to teach the papers on Psychology in the above Diploma course.*

(*iii*) *A teacher with a post-graduate qualification of M.D. or Diploma in Psychiatric Medicine (D.P.M.) or its equivalent will also be recognised as a post-graduate teacher, if he has at least 5 years' teaching experience in Psychiatric Medicine at the under-graduate level.*

Recognition as an Asst. to Post-graduate Teacher

O. 65–M—Note (vi) :

(i) A teacher to be recognised as an Assistant to a post-graduate teacher for the courses for Diploma in Psychiatric Social Work (D.P.S.W.), Diploma in Special Education for the Non-normal Children (D.S.E.N.C.) and Diploma in Psychiatric Occupational Therapy (D.P.O.T.) and Diploma in Psychotherapy (D.P.) by papers shall have at least Second Class Master's degree in the subject or a post-graduate diploma in the subject and three years' teaching or clinical or research experience in the respective subject and/or related fields like Psychiatry, Social Work, Psychology and Psychotherapy.

(ii) A teacher with a post-graduate qualification of M.D. or Diploma in Psychiatric Medicine (D.P.M.) or its equivalent will also be recognised as an Assistant to a post-graduate teacher, if he has worked as a Registrar in the same branch for at least two years in a teaching institution, where he is working in his own speciality.

(iii) Notwithstanding anything contained above, a teacher who has been recognised as Assistant to a post-graduate teacher in the subject Psychology, shall also be recognised as Assistant to post-graduate teacher to teach the Psychology paper in the above Diploma courses.

O. 65–O :

Under the heading " II. Instituting Zones and Centres " given on page 154 of the Gujarat University Hand-Book, Part II (1969), the Ordinance will read as under :

For the purpose of organisation and co-ordination of post-graduate instruction teaching, training and Research in University, there shall be the followiug zones :

(1) **Ahmedabad City Zone** : It will comprise colleges / institutions in the City of Ahmedabad and the Sabarmati Town Area.

(2) **North Zone** : It will comprise colleges / institutions in the Districts of Ahmedabad (Excluding the City of Ahmedabad and the Sabarmati Town Area), *Gandhinagar*, Mehsana and *Sabarkantha*.

(3) **Kaira Zone** : It will comprise colleges/institutions in the Kaira District.

(4) **East Zone** : It will comprise colleges / institutions in the Districts of Panchmahals and Baroda.

(5) **Kutch Zone** : It will comprise colleges / institutions in the Districts of Kutch and *Banaskantha*.

(*Note*—In the zone all Post-Graduate instruction, teaching and research will be conducted at such centres and in one or more such subjects as may be specified when granting the Recognition.

O. 65-P :

The following shall be the requirements for recognition of a centre for imparting post-graduate instruction and/or teaching :

(*a*) *In the Faculties of* (1) *Arts including Education,* (2) *Science in all subjects other than Chemistry, and* (3) *Commerce for instituting a post-graduate centre in the subject concerned* it shall be necessary that full teaching of all the papers in the subject be organised and implemented. It shall be necessay that full teaching of all the papers in the subject be organised and implemented.

It shall be necessary for a post-graduate centre in a subject in any of the above faculties to have on its local staff at least (*i*) three recognised post-graduate teachers in the subjects or (*ii*) at least two recognised post-graduate teachers and two recognised Assistants to post-graduate teachers in the subject.

(*b*) *In the case of languages, there shall be subject to the total requirement of the minimum local staff as laid down above,* (1) *at least two recognised post-graduate teachers or at least one recognised post-graduate teacher and two Assistants to post-graduate teachers in the principal subject, and* (2) *at least one Assistant to a recognised post-graduate teacher in each of the subsidiary languages.*

(*c*) In the case of post-graduate centres for different groups such as History, Economics, Sociology and Politics, the following local staff of a college shall be considered adequate :

(*i*) Three recognised post-graduate teachers i.e. two recognised post-graduate teachers in any of the groups and one recognised post-graduate teacher in the remaining group.

or

(*ii*) One recognised post-graduate teacher and one Assistant to the post-graduate teacher in each of the groups separately, in the subject concerned.

(*d*) In the Faculty of Science (Chemistry only) :

For instituting a post-graduate centre in the subject of Chemistry, the following local staff of a college/institution shall be required :

(*i*) *Three recognised post-graduate teachers out of which two recognised post-graduate teachers shall be in the branch of the subject concerned and one*

recognised post-graduate teacher shall be in either of the remaining branches of the subject concerned.

or

(*ii*) Two recognised post-graduate teachers *in the branch concerned* and two recognised Assistants to post-graduate teachers, *one each in the two remaining branches of the subject concerned.*

For instituting a post-graduate centre in Group "D"—Analytical Chemistry Group "E"—Petro-chemical, following shall be the minimum requirement of local teaching staff.

(*iii*) For GROUP "D"— ANALYTICAL CHEMISTRY, the required local teaching staff of the college/institution shall consist of—

(*a*) One teacher with M.Sc. by papers in Analytical Chemistry having to his credit research work of recognised merit in Analytical Chemistry;

and

(*b*) One recognised P.G. teacher with M.Sc., Papers in Physical Chemistry or Inorganic Chemistry and one Recognised P.G. Teacher in Organic Chemistry;

or

(*b*) One recognised P.G. teacher or one Assistant to P.G. teacher in Physical or in Inorganic Chemistry and one P.G. teacher with Organic Chemistry.

(*iv*) For GROUP "E"—PETROCHEMICALS, the required local teaching staff of the college / institution shall consist of—

(*a*) A recognised post-graduate teacher either for Physical Chemistry or for Organic Chemistry;

and

(*b*) One recognised post-graduate teacher or two Assistants to post-graduate teachers for Physical Chemistry or Organic Chemistry in which there is no P.G. teacher;

and

(*c*) A Chemical Engineer whose qualifications are approved by an expert committee.

(*e*) *In the case of post-graduate centres for the degree courses under the faculties of* (1) *Technology including Engineering,* (2) *Law,* (3) *Medicine, and* (4) *Pharmacy, the following local staff shall be required :*

(*i*) *Three* recognised post-graduate teachers in the branch or the subject concerned or *two recognised post-graduate teachers in the branch or subject concerned* and two assistant to P.G. teachers in the branch or subject concerned.

(*ii*) *In case of non-availability of teachers—indicated in clause* (*i*) *of* ' *C* ' *above, the Vice-Chancellor may permit opening or continuing of the P.G. centre in the branch or subject concerned provided the college/institution satisfied the following condition.*

Two recognised Post-graduate teachers in the branch or the subject concerned or (*ii*) one recognised post-graduate teacher in the branch or the subject concerned and two recognised Assistant to post-graduate teachers in the branch or the subject concerned.

(*f*) In the case of post-graduate centres for Diploma courses under the Faculty of Medicine, the post-graduate centre shall have on its local staff at least one recognised post-graduate teacher and one recognised Assistant to a post-graduate teacher in the subject concerned.

(*g*) In the case of a post-graduate centre for M.D.S. Degree Course, one recognised post-graduate teacher and one recognised Assistant to a post-graduate teacher on the local staff of college in the subject concerned shall be necessary.

(*h*) Not less than *one-half* of the total number of periods per paper shall be provided for by the college from amongst its own local staff duly recognised and not more than *one-half* of the total number of periods per subject per week may be provided for in a term by inviting such number of recognised teacher or teachers duly recognised either as post-graduate or Assistants to post-graduate teachers from other colleges or recognised institutions or University departments.

(*i*) No centre shall work for less than five days a week *with not more than two lectures to be delivered on Sundays, if necessary.*

(*j*) There shall be hostel arrangements for post-graduate students at the centre.

O. 120-A :

1. (*a*) There shall be a Professor for every subject taught as a special subject, in the Second and/or Final Year of the Three-year Degree Course in the faculties of Arts and Science.

(*b*) In the Faculty of Commerce, there shall be a Professor in the following subjects taught at the S.Y.B.Com. and/or T.Y.B.Com. classes in each of the optional subjects, viz. :

Second B.Com. *Optional subjects*	*Third B.Com.* *Optional subjects*
(*a*) Actuarial Science	(*a*) Actuarial Science
(*b*) Statistics	(*b*) Statistics
(*c*) Banking	(*c*) Banking
(*d*) Economics of Cotton	(*d*) Economics of Cotton
(*e*) Economics of Transport	(*e*) Economics of Transport
(*f*) Theory and Practice of Co-operation	(*f*) Theory and Practice of Co-operation
(*g*) Public Finance and Administration	(*g*) Public Finance and Administration
(*h*) Theory and Practice of Economic Development	(*h*) Theory and Practice of Economic Development
(*i*) Advanced Accounting and Auditing	(*i*) Advanced Accounting and Auditing.
and Commerce and Economics	

2. There shall be at least one full-time Lecturer in every subject offered at First and/or Second Year. In case, however, it is found necessary to appoint a part-time teacher in any subject in an affiliated college in the Faculties of Arts including Education, Science and Commerce, not more than one part-time Lecturer shall be appointed provided, however, that a college may, if it so desires, appoint one or more additional part-time teachers in a subject, if the total work-load of teaching in that subject can be fully met with by all full-time teachers and one part-time teacher without assistance of such additional part-time teachers;

Provided, however, that in the following subjects, a part-time Professor or Lecturer, as the case may be should be, adequate in those subjects :

(*a*) In the Faculty of Arts : Hindi, Persian, Arabic, Urdu, *Prakrit and French.*

(*b*) In the Faculty of Science and Commerce : Hindi.

(*c*) In the Faculty of Commerce : Accountancy (where C.A. is employed) Mercantile Law and Statistics (if offered at F.Y.B.Com. as compulsory subject only).

(*d*) In all faculties for General Education, a part-time teacher may be permitted when the rest of the work can be distributed amongst existing staff.

3. The maximum work-load per week for full-time teacher, Professor or Lecturer or Tutor or Demonstrator shall be as under :

(*i*) Demonstrators	:	25 periods of 45 minutes each (or 18.45 hours) (A Demonstrator with a Post-graduate degree may be assigned lectures or tutorials not exceeding 6 periods).
(*ii*) Tutors	:	22 periods of 45 (40 plus 5) minutes each (or 16.30 hours) of which lectures shall not exceed 9.
(*iii*) Lecturers and Professors	:	22 periods of 45 (40 plus 5) minutes each (or 16.30 hours) of which lectures shall not exceed 15.
(*iv*) Lecturers and Professors who are recognised post-graduate teachers	:	19 periods of 45 (40 plus 5) minutes each (or 13.50 hours) of which lectures shall not exceed 13.
(*v*) Lecturers and Professors who are recognised as guide for Ph.D.	:	15 periods of 45 (40 plus 5) minutes each (or 10.50 hours) of which lectures shall not exceed 10.

Note.—Work-load shown against (3) (*iv*) and (*v*) is meant for those post-graduate teachers who are actually participating post-graduate instruction.

(*vi*) *Principal*	:	9 *periods of* 45 *minutes* (40 *plus* 5) *each* (*or* 6.45 *hours*).

4. The maximum work-load in the faculty of Technology including Engineering per week for a full-time teacher for the following categories shall be as under :

1. Lecturer / Professor	:	23 periods of 45 (40 plus 5) minutes each (or 17.25 hours) of which lectures shall not exceed 14.
2. Demonstrators (Asst. Lecturer)	:	26 periods of 45 (40 plus 5) minutes each (or 19.50 hours) of which lectures shall not exceed 14.

Visiting Professors :

Arrangement for a visiting Professor in a subject taught as a special subject shall be considered adequate for the second year only. Provided the visiting Professor devotes at least four periods of teaching work at the college where he is to work as a visiting Professor subject to the following conditions:

(*a*) That the maximum work-load permissible to him will be as follows :

Visiting Professors : 23 periods of 45 (40 plus 5) minutes each (or 17 · 15 hours) of which not more than 17 periods shall be devoted to lectures, provided, however, that in the case of a visiting Professor who is also working as a recognised post-graduate teacher his total work-load shall not exceed 18 plus 2 periods of 45 (40 plus 5) minutes each (or 15 hours) of which not more than 15 periods shall be devoted to lectures.

(*b*) That such a teacher does not work in more than two colleges in all.

For part-time teachers in various categories the maximum periods shall not exceed nine including tutorials in a week provided that the total number of lectures shall not exceed four in a week for a part-time Tutor.

Note.—

(1) *Daily attendance of not less than four hours shall be compulsory for every full-time teacher on all working days and for every part-time teacher who is required to work for two or less than two days on his working day or days.*

(2) *Attendance of not less than* 12 *hours per week shall be compulsory for every part-time teacher who is required to work for more than two days.*

(3) *No.* (1) *and* (2) *above shall not apply to part-time teachers who are also engaged in a profession.*

O. 120-C :

(*A*) An institution other than a college applying for recognition as a institution of research or specialised studies shall satisfy the Syndicate in the first instance regarding the following requirements :

(1) *That it has at least five years' standing as an institution of higher learning and research in the subject to its credit.*

(2) That it has on its rolls the following minimum staff in the subject :

(*i*) One scholar having adequate qualifications to guide Ph.D. students in the subject;

(*ii*) Two scholars having adequate qualifications for recognition as full-fledged post-graduate teachers, or one full-fledged teacher plus two post-graduate assistants:

Provided that it will be considered adequate if there be at least 2/3 of the total staff as required under (i) and (ii) above as full-time salaried staff, it being understood that in the event of a retired post-graduate teacher being appointed as an honorary teacher, he shall be paid not less than Rs. 300/— p.m. as an honorarium; and

(*iii*) Adequate number of research staff.

(3) That it has a well-equipped library with an adequate number of books, periodicals, old numbers of periodicals, manuscripts, if necessary etc., in the subject.

(4) That in the case of experimental subjects it has adequate Laboratory and/or Museum facilities for post-graduate teaching and research.

(5) That it has adequate quantum of published work through the research activities of its staff in the form of research papers, articles, reports etc.

(*B*) All applications for recognition, extension of recognition or continuation of recognition of an institution shall be sent to the Registrar in the form prescribed by the Syndicate so as to reach him on or before the first of August of the year preceding the year from which recognition is intended to take effect.

Every application for recognition shall be accompanied with a deposit of Rs. 1,000/— provided, however, that application for continuation or extension of recognition shall be only Rs. 200/—. This deposit will be returned after the application is finally disposed off but will be forfeited in case the application is withdrawn or the recognition asked for is not accepted. No request for postponement of consideration of the application for recognition, renewal of recognition or extension of recognition, as the case may be, shall be entertained.

The Syndicate may, however, consider any application received after the aforesaid date for reasons deemed sufficient by it.

O. 120-D :

(1) No confirmed teacher (including Principal or Head of Recognised Institution) shall be removed from service by a College/Institution except on one or more of

the following grounds and except in accordance with the procedure prescribed hereinunder :

1. Persistent negligence of duty
2. Physical or mental unfitness
3. Incompetence
4. Misconduct.

Explanation : A teacher who has put in not less than two years' continuous service in college or institution concerned shall be deemed to be a confirmed teacher for the purposes of this Ordinance.

5. " *Where work-load in a subject or subjects is so reduced that a part-time teacher is not required, or the work-load is so increased that a full-time teacher is required in place of a part-time teacher.* " (*Ground No. 5 shall apply to part-timers only.*)

(2) No order of removal shall be passed against a conformed teacher (including Principal or Head of Recognised Institution) unless he has been informed in writing of the grounds on which it is proposed to take action, and has been afforded an adequate opportunity of defending himself. The grounds on which it is proposed to take action shall be reduced to the form of a definite charge or charges, which shall be communicated to the teacher charged, together with a statement of the allegations on which each charge is based, and of any other circumstances which it is proposed to take into consideration in passing orders in the case.

(3) The teacher shall be given not less than a fortnight to put in a written statement of his defence and state whether he desires to be heard in person. If he so desires, or if the management concerned so directs, an oral inquiry shall be held.

(4) The inquiry shall be conducted by a person other than an employee of the management nominated by the management.

(5) The Inquiry Officer shall hold the inquiry with due expendition and shall make his report within a month from the commencement of the inquiry and shall submit it to the management. The inquiry shall be conducted in accordance with the principles of natural justice.

(6) At the inquiry, oral evidences may be led both by the management and the teacher, as to such of the allegations as are not admitted and both the parties shall be entitled to have witnesses called and to cross-examine each other's witnesses. The teacher shall be entitled to give evidence in person.

(7) At the said inquiry the management may, if it so desires, lead documentary evidence in support of the charge/charges framed against the teacher. In that case, copies of the said documents shall be supplied to the teacher.

(8) The teacher, shall be entitled to lead documentary evidence, if he so desires.

(9) On consideration of the report made by the Inquiry Officer and the findings recorded by him if the management arrives at a provisional conclusion that the teacher concerned should be removed from service the management shall supply the teacher with a copy of the said report and call upon him to show cause within a reasonable time not exceeding one month against the proposed removal.

(10) Any representation submitted by the teacher, in this behalf shall be fully taken into consideration before orders are passed by the management. The management shall pass the orders within a fortnight of receiving the representation and if no representation is submitted by the last date for its submission, within a fortnight from the last date fixed for the submission of the representation.

(11) The representation of the teacher shall form a part of the record of the case.

(12) If, in the opinion of the management, the charge or charges is or are of such a nature that the presence of the teacher, against whom the charge or charges is or are made, is prejudicial to the working of the college, the management may place him under suspension till final orders are passed.

(13) During the period of suspension the teacher shall be entitled to draw a subsistence allowance at half the rate of his pay last drawn. He shall also be granted other allowances admissible to a teacher on the pay equal to the subsistence allowance.

(14) In every case of removal of a confirmed teacher, from the service of a college the management of the college shall make a report in writing to the University through the Principal. The report shall be accompanied by a full record of inquiry, including the report made by the Inquiry Officer, the show-cause notice, the representation of the teacher, vide Rule 10 and the order passed by the management.

(15) The teacher, who is removed from the service by the college and who feels aggrieved by such removal, shall have the right to appeal against the order of removal to the University within a period of one month from the date of the removal.

(16) Every such appeal shall be referred by the University to a tribunal consisting of—

(*i*) a nominee of the Syndicate (Chairman);

(*ii*) one member of the Senate named by the aggrieved party;

(*iii*) one member of the Senate named by the management.

(17) The tribunal shall proceed to hear the appeal within a fortnight of its appointment and shall make its report within a month from the date of commencement of the hearing.

(18) The management by its representative and the teacher, shall be entitled to appear before the tribunal and to present their respective cases. Neither party shall be entitled to engage a lawyer.

(19) The decision of the tribunal shall be final and binding both upon the teacher concerned and the management. No suit shall lie against the order of removal by the college or the decision of the tribunal.

(20) If, as a result of the decision of the tribunal, the teacher is reinstated, he shall be deemed to be in continuous service and shall be entitled to all the benefits accruing from continuous service, including the payment of difference between his full salary and the subsistence and other allowances paid to him during the period of suspension, in case he was suspended.

(21) No member of the staff shall leave the employment of the College/Institution in the midst of any term and without giving to the authorities three months' notice if he is confirmed or one month's notice, if he is temporary or on probation, provided that, such notice, shall not end in the middle of an academic term. In case, however, a member does not give the required notice the College/Institution authorities shall be entitled to claim from him an amount not exceeding the salary and such allowances as may be payable to him for the period of notice.

No teacher shall be entitled to payment of salary from both the colleges and/or Institutions.

If a member of the staff leaves the service in the middle of an academic term without due notice and joins any College/Institution affiliated to/recognised by the University, the Syndicate may not approve his appointment in the new college or recognise him as a teacher for that academic term.

(22) A teacher (including Principal or Head of a recognised Institution) who has given a written acceptance of an appointment in an affiliated college or a recognised Institution shall be bound to join and serve for at least one academic term and if he fails to do so without reasonable cause, he shall not be considered as a recognised teacher for appointment in an affiliated college or a recognised Institution for one year.

(23) A teacher in an affiliated college or a recognised Institution, when he applies for any post at another affiliated college affiliated to or an institution recognised by this University or at a new college or institution to be started in the University area, shall invariably send his application through the Head of his college or the Institution, as the case may be.

(24) It shall be incumbent on the Principal of the college or the head of the Institution to forward the application of any teacher working under him addressed to a college or institution affiliated or seeking affiliation to this University.

(25) Where a teacher is appointed on a specified contract, the period and conditions of such contract should not be inconsistent with the conditions as laid down by the University and the terms of such contract should be submitted to the University for approval.

(26) *Notwithstanding anything contained in the foregoing provisions, it shall be competent for a college or a recognised institution to appoint, in the event of a vacancy occurring on account of study-leave and only on that account granted to a confirmed teacher holding a substantive appointment, a person as a temporary teacher for a period not exceeding three years, provided that—(i) the person holding this substantive appointment to whom study-leave has been granted has been given lien of his post in his college or institution, as the case may be; and (ii) in the appointment letter issued to the incumbent appointed temporarily in the leave vacancy it has been expressly stated this his appointment is purely on a temporary character and is in a leave vacancy.*

The provisions of this Ordinance shall not apply to the cases of termination of services of a teacher or teachers occasioned by the closure of a college or any of its faculties as contemplated in O. 120--E herebelow or by discontinuance of the teaching of a course or courses of studies under O. 120--F herebelow or by reduction in the total number of either (*i*) classes or (*ii*) batches for practicals (if any prescribed by the University) under O. 120--G herebelow.

O. 120-F :

Notwithstanding anything contained elsewhere, an affiliated college desiring to discontinue teaching of a subject or subjects for which it is affiliated will be permitted to do so subject to the rules and procedure laid down hereunder :

(*i*) *The application shall be submitted not later than* 31*st July of the year preceding the year from which the process of closure is intended to commence.*

(*ii*) Discontinuance of teaching of any one or more special or principal subjects at the Third (Final) Year of the Three-year Degree Course shall commence from the First Year and shall be put into operation progressively so as to ensure that the entire process of discontinuance ends *so as to synchronise with the end* of the Third Year.

(*iii*) A college which had discontinued the teaching of a special subject or subjects under (*i*) above, shall have to apply afresh for affiliation under Section 33 of the Act; if it desires to renew teaching of the same provided that such affiliation shall not be granted to it for a period of at least two years after the completion of the procedure under (*i*) above.

(*iv*) If discontinuance of the teaching of a general or subordinate subject or subjects is desired, it shall commence from the First Year and shall be completed *so as to synchronise with the end of the Second Year* in a progressive manner.

(*v*) If the intended change is only in respect of a change from the teaching of a Principal or Special subject or subjects to its teaching as a general or subordinate subject or subjects, intimation of the same shall be given by the college to the teachers and students concerned not less than two academic years in advance.

(*vi*) If discontinuance of the teaching of a subject or subjects is intended at the First Year, it shall be done by stage, viz., First at the Pre-University and then at the First Year stage.

(*vii*) If discontinuance of the teaching of a subject or subjects at any stage is intended, it shall be intimated to the University Office, to the students and the teachers of the college concerned, from the very first year, and during this process of discontinuance of teaching contemplated as above, no rights of the teacher or teachers concerned under the rules of the University shall be abridged.

(*viii*) That the compensation at the following rates is paid to all confirmed teachers :

(*a*) Six months' pay (including all allowances); and

(*b*) One month's pay including all allowances for every completed year of service to the teacher who has put in ten or less years of service and at the rate of 1/2 month's pay including all allowances for every completed year of services in excess of ten years provided that the total compensation so payable shall not exceed 15 months' salary, whichever is more.

O. 129 :

Name of the Exmination	*How many times held in a year ?*	*Date of Commencement*	*Last date of Application*	*Examination Fees Rs.*
1	2	3	4	5
External Examinations :				
Pre-Uni. Arts (External)	Once	Second Monday in October	28th February	50/-
First B.A. (External)	Once	Monday following 15th October	—do—	70/-
Second B.A. (External)	Once	Second Monday in October	—do—	85/-
Third B.A. (External)	Once	Monday following 15th October	—do—	100/-
Faculty of Arts (including Education) :				
Pre-Uni. Arts	Once	Second Monday in March	24th December	25/-
First B.A.	Once	Fourth Monday in March	10th January	30/-
Second B.A.	Once	Second Monday in March	5th January	40/-
Third B.A.	Twice	Fourth Monday in March	20th January	50/-
		Third Monday in October	1st August	50/-
M.A., Part I	Once	Second Monday in April	30th January	50/-
M.A., Part II	Once	Second Monday in March	15th January	50/-
D.Ed., Part I	Once	Third Monday in March	10th January	15/-
D.Ed., Part II	Once	First Monday in March	10th January	10/-
B.Ed., Part I	Once	Third Monday in March	10th January	15/-
B.Ed., Part II	Once	First Monday in March	10th January	15/-
M.Ed.	Once	First Monday in June	1st March	75/-
Master of Labour Welfare	Twice	Third Monday in April Third Monday in October	10th February 20th August	100/-
Bachelor of Library Science	Once	Third Monday in April	25th February	75/-
F.Y. Dip. in Architecture	Once	Fourth Monday in March	20th January	40/-

1	2	3	4	5
S.Y. Dip. in Architecture	Once	Fourth Monday in March	20th January	50/-
Final Year Dip. in Architecture	Once	Fourth Monday in March	20th January	75/-
Dip in Journalism	Once	Fourth Monday in April	31st March	30/-
F.Y. Dip. in Drama, Music, Dance, Painting & Sculpture	Once	Fourth Monday in March	20th January	25/-
S.Y. Dip. in Drama, Music, Dance, Painting & Sculpture	Once	Fourth Monday in March	20th January	40/-
Final Year Dip. in Drama, Music. Dance, Painting and Sculpture	Once	Fourth Monday in March	20th January	50/-
Junior Certificate Course Exam. in English	Once	Third Monday in July	1st July	20/-
Senior Certificate Course Exam. in English	Once	—do—	—do—	20/-
Faculty of Science :				
Pre-Uni. Science	Once	Second Monday in March	24th December	30/-
First B.Sc.	Once	Fourth Monday in March	10th January	40/-
Second B.Sc.	Once	Second Monday in March	5th January	45/-
Third B.Sc. (Sp. & Gen.)	Twice	Fourth Monday iu March Third Monday in October	20th January 1st August	50/-
M.Sc., Part I (other than Maths.)	Once	Second Monday in April	30th January	75/-
M.Sc., Part II (other than Maths.)	Once	Second Monday in March	15th January	75/-
M.Sc., Part I (Maths.)		Second Monday in April	30th January	50/-
M.Sc., Part II (Maths.)		Second Monday in March	15th January	50/-
Ph.D. (Trans. Test) (French and German)	Twice	Third Monday in April and Second Monday in October	10th March 10th September	25/-

Faculty of Engineering :

B.E. (C.,M.&E.) (Old Course)	Twice	First Saturday in April and Third Monday in October	25th February 25th August	100/-
1. Semester I (B.E. I, Part I) Exam. in Engg. (C.,M.,E. & Ch.)	Twice	First week in April and Third week in October	1st March and 25th August	25/-
2. Semester II (B.E. I, Part II) Exam. in Engg. (C.,M.,E. & Ch.)	Twice	—do—	—do—	25/-
3. Semester III (B.E. II, Part I) Exam. in Engg. (C.,M.,E. & Ch.)	Twice	—do—	—do—	30/-
4. Semester IV (B.E. II, Part II) Exam. in Engg. (C.,M.,E. & Ch.)	Twice	—do—	—do—	30/-
5. Semester V (B.E. III, Part I) (C. or M. & E. or Ch.)	Twice	—do—	—do—	40/-
6. Semester VI (B.E. III, Part II) (C. or M. & E. or Ch.)	Twice	—do—	—do—	40/-
7. Semester VII (B.E. IV, Part I) (C. or M. or E. or Ch.)	Twice	Third Monday in April & October	—do—	50/-
8. Semester VIII (B.E. IV, Part II) (C. or M. or E. or Ch.)	Twice	—do—	—do—	50/-
9. Semester IX (B.E. V, Part I) (C. or M. or E.)	Twice	—do—	—do—	70/-
10. Semester X (B.E. V, Part II) (C. or M. or E.)	Twice	—do—	—do—	70/-

1	2	3	4	5
1. *Semester I (C.,M. & E.) (P.D.D.C.)*	Twice	First Saturday in April & Third Monday in October	1st March & 25th August	30/-
2. *Semester II (C. or M. or E.) (P.D.D.C.)*	—do—	—do—	—do—	30/-
3. *Semester III* ,, ,,	—do—	—do—	—do—	40/-
4. *Semester IV* ,, ,,	—do—	—do—	—do—	40/-
5. *Semester V* ,, ,,	—do—	—do—	—do—	50/-
6. *Semester VI* ,, ,,	—do—	—do—	—do—	50/-
7. *Semester VII* ,, ,,	—do—	—do—	—do—	60/-
8. *Semester VIII* ,, ,,	—do—	—do—	—do—	60/-
M.E. Semester I (C. or M. or E.)	Twice	First Monday in May and First Monday in November	Three months before the commencement of the Examination	100/-
M.E. Semester II ,,	—do—	—do—	—do—	100/-
M.E. Dissertation ,, (Semester III & IV)	—do—	—do—	—do—	150/-
Faculty of Law :				
First LL.B. Semester I (Monsoon or Winter)	Twice	Second Monday in April and October	25th February & 25th August	30/-
First LL.B. Semester II (Monsoon or Winter)	Twice	Second Monday in April and October	25th February & 25th August	30/-
Second LL.B. (Sp. & Gen.)	Twice	—do—	25th February & 25th August	60/-
Final LL.B.	Twice	—do—	25th February & 25th August	75/-

Jr. LL.M.	Once	First Monday in June	1st March	100/-
Sr. LL.M.	Once	—do—	1st March	100/-
D.L.P.	Once	Second Monday in April	25th February	40/-
D.T.L.P.	Once	—do—	25th February	40/-
Feculty of Medicine:				
First M.B.,B.S.	Twice	Third Monday in April and Second Monday in October	5th March & 5th September	40/-
Second M.B.,B.S.	Twice	—do—	—do—	50/-
Final M.B.,B.S.	Twice	—do—	—do—	75/-
First B.D.S.	Twice	—do—	—do—	40/-
Second B.D.S.	Twice	—do—	—do—	50/-
Third B.D.S.	Twice	Third Monday in April and Second Monday in October	—do—	75/-
Final B.D.S.	Twice	—do—	—do—	100/-
M.D.	Twice	Second Monday in March and First Monday in October	10th December 10th July	200/-
D.P.M. Part I	,,	—do—	—do—	100/-
D.P.M. Part II	,,	—do—	—do—	100/-
1. First Year B.Sc. (Nursing)	Twice	3rd Monday in April and 2nd Monday in October	5th March & 5th September	50/-
2. Second Year B.Sc. (Nursing)	,,	—do—	—do—	75/-
3. M.D.S. Part I	,,	1st Monday in March and 1st Monday in October	10th December & 10th July	100/-
4. M.D.S. Part II	,,	—do—	—do—	200/-
M.S.	Twice	—do—	—do—	200/-
B.Sc. (Med.)	Twice	—do—	—do—	100 -

1	2	3	4	5
M.Sc. (Med.)	Twice	1st Monday in March and 1st Monday in October	10 December & 10 July	200/-
D.A.	Twice	—do—	—do—	100/-
D.M.R.E.	Twice	—do—	—do—	100/-
D.G.O.	Twice	—do—	—do—	100/-
D.O.	Twice	—do—	—do—	100/-
D.Ped.	Twice	—do—	—do—	100/-
D.V. & D.	Twice	—do—	—do—	100/-
T.D.D.	Twice	—do—	—do—	100/-
D.L.O.	Twice	—do—	—do—	100/-
1. F.Y. Pharmacy (Dip.)	Twice	Monday following 15th April & 15th October	1st February & 1st September	40/-
2. Int. Pharmacy (Dip.)	Twice	—do—	—do—	50/-
3. First B.Pharm.	Twice	—do—	—do—	75/-
4. Second B.Pharm.	Twice	—do—	—do—	75/-
5. Third B.Pharm.	Twice	—do—	—do—	90/-
6. Fourth B.Pharm. i.e. Final B.Pharm.	Twice	—do—	—do—	100/-
7. Final B.Pharm. (Old)	Twice	—do—	—do—	75/-
8. M.Pharm.	Twice	—do—	10th January & 10th July	200/-
Faculty of Commerce :				
Pre-Uni. Commerce	Once	Second Monday in March	24th December	25/-
First B.Com.	Once	Fourth Monday in March	10th January	30/-
Second B.Com.	Once	Second Monday in March	5th January	40/-

Third B.Com.	Twice	Fourth Monday in March	20th January	50/-
		Third Monday in October	1st August	50/-
M.Com. Part I	Once	Second Monday in April	30th January	60/-
M.Com. Part II	Once	Second Monday in March	15th January	60/-

Proviso :

It is further provided that the application for admission to the various examinations received after the prescribed date will be accepted with late fees us under :

If application is received within a period of 15 *days from the date prescribed, the late fees of Rs.* 10/- *be charged together with the examination fees.*

Notwithstanding anything contained above, it shall be competent for the Vice-Chanceller in his discretion to condone the delay on the part of an affiliated college or recognised institution or a candidate in submitting the application form or forms for admission to any of the University examinations if he is staisfied that there is sufficient reason to do so.

O. 158 :

(1) Subject to the provisions hereinafter appearing in this behalf, non-teaching paid employees of the University who are appointed on permanent or on probation post of which initial basic pay is less than *five hundred and twelve* at the time of appointment, excepting employees holding a post of and above the rank of assistant Registrar or any post comparable thereto in respect of designation category or pay-scale, hereinafter referred to as " employees " may, after forming themselves in to an association apply for recognition of the association, provided the number of members of the association at all times exceeds and continues to exceed fifty per cent of the total number of such employees of the University for the time-being :

(*a*) Name of the association;

(*b*) Place and address of the head office of the association;

(*c*) Number of members of the association;

(*d*) Total number of such employees of the University;

(*e*) Name and address of the Secretary or each of the Secretaries of the association;

(*f*) Name and address of the President of the association;

(*g*) Name and address of the Vice-President or each of the Vice-Presidents of the association;

(*h*) List of members of the association containing their full name; and

(*i*) Date of formation of the association.

(2) The President, Vice-President, Secretary, Treasurer and any other office-bearer of the association shall be persons elected only from amongst the members of the association. Any person who is not a salaried employee of the University shall not be a member, office-bearer or representative in any category.

(3) Two copies of the rules of the association, signed by the Secretary thereof, shall be submitted along with the application for recognition.

(4) Any change in the office-bearers of the association shall be communicated by the association in writing to the University within one month of the date on which such change occurs.

(5) The rules of the association shall have to be got approved by the Syndicate of the University. Any amendment to the rules shall also have to be got

approved by the Syndicate and such amendment shall be effective only after such approval.

(6) The University may arrange the despatch of communications by post or hand-delivery to the address of the Secretary of the association or the office of the association mentioned in the application for recognition or to any other changed address intimation in writing whereof has been given to the University sufficiently in advance.

(7) On receipt of an application for recognition, it shall be submitted to the Registrar for scrutiny and if it is found to be in order, it shall be submitted to the Vice-Chancellor for his information, and thereafter the particulars of the application together with the rules appended thereto shall be submitted to the Syndicate for its consideration. The Syndicate shall consider the rules of the association appended to the application and may approve or disapprove of them wholly or in part or may refer them back to the association with its suggestions in that behalf. After the rule of the association are duly approve, the Syndicate shall consider the application for recognition and may grant it or, subject to the provisions, of clause (10) reject it or may grant it, subject to such conditions as it thinks fit. The association shall be deemed to have been recognised only after the application for recognition has been granted.

(8) After recognition has been granted to an association by the Syndicate, the Syndicate may, for any reason deemed proper by it, cancel the recognition or may impose such conditions as it thinks fit, or may suspend the recognition for definite period.

For the purpose of this clause, any of the following reasons may be considered to be proper, namely :

(*a*) the number of members of the association has ceased to exceed fifty per cent of the total number of such employees of the University;

(*b*) the association has not been able to hold its meeting even once during a year or there was no quorum in any annual meeting;

(*c*) the association has not appointed any one or more of its office-bearers for a continuous period of three years;

(*d*) not less than twenty-five per cent of the members of the association have not paid their fees for the current year or the membership fee of not less than ten per cent of the members of the association have remained unpaid;

(*e*) the association is not maintaining the minutes of its proceeding;

(*f*) the association is not maintaining proper accounts of income and expenditure or the accounts are defective on account of such alterations, errors or unfair practice, as the Syndicate considers to be material;

(*g*) the relations among the members are so strained or disharmonious as to show that the association cannot function smoothly;

(*h*) the association appears to be engaged in any activity which is unlawful or contrary to its objects;

(*i*) it is found that the recognition has been obtained through any mistake, misrepresentation or fraud;

(*j*) any other reason which appears to the Syndicate to be proper.

(9) The Syndicate, or a Committee thereof consisting of one or more of its members, shall, before approval to rules is refused wholly or in part or recognition is refused to an association or recognition already granted is cancelled or suspended or any condition is imposed thereon, give to the association a reasonable opportunity of being heard through its representative. Where the matter is heard by a committee of the Syndicate, it shall submit its report to the Syndicate, which shall furnish the association concerned with a copy of such report and thereafter again hear the association through its representative before taking any action in the matter. The Syndicate shall state its reasons in brief for its action. The Syndicate may, for reasons which it deems proper, reconsider the matter.

(10) The accounts, minutes and books of the association may be inspected by the Vice-Chancellor, Registrar or any member of the Syndicate or any person specially appointed in that behalf under instructions of the Syndicate.

(11) The annual list of members and a copy of the audited accounts of the association shall be sent to the office of the University by the first day of the month of November of the current year.

(12) The University may not hear any association, which has not been recognised in accordance with the provisions of this Ordinance.

(13) No representation or deputation shall be received by the University from any association except one relating to a matter, which is, or raises questions which are of common interest to all or any class of employees of the University.

(14) The fact of approval or rules or recognition of association shall not imply any admission by the University of any claim or emplayee to a right of strike or stoppage of work.

O. 253 :

Candidates for the Degree of M.B.,B.S. for being eligible for admission to a Medical College affiliated to this University—

(*i*) shall have completed the age of 17 years at the time of admission or will complete this age on 31st December of the year of his admission to the 1st M.B.,B.S. course, provided that the candidates who are being admitted directly to the 5 1/2 years Integrated M.B.,B.S. course should have completed the age of 16 years at the time of admission or will complete this age on 31st December of the year of his admission to the Pre-Medical course.

(*ii*) must have passed an examination at least of the Matriculation standard of a statutory Indian University and must further have passed the Intermediate Examination in Science in the written part and the practicals of this University with Physics, Chemistry and Biology as their subjects or an equivalent examination of another recognized University in the subjects of Physics, Chemistry and Biology. The subject of Chemistry should include Organic Chemistry both theoretical and practical as a part of syllabus for the said examination.

Provided always that candidates who have not passed in any practical test at the Intermediate Science Examination but who have passed at the B.Sc Examination in a practical test in the same subject or subjects need not be called upon to appear for the practical examination in the subject or subjects concerned at the Intermediate Science Examination again in the event of their to join a Medical College.

O. 316 :

No candidate shall be permitted to appear for the Ph.D. Degree in a Faculty different from the one in which he has obtained his Master's Degree or M.D. Degree in the Faculty of Medicine. But a candidate in the Faculty of Arts who has taken a Master's Degree in Mathematics shall be permitted to appear for the Ph.D. Degree in Science in the subject of Mathematical Physics. Similarly a candidate in the faculty of either Arts including Education or Commerce who has taken his Master's Degree in Economics or Statistics or Geography shall be permitted to appear in Ph.D. Degree in any one of the two faculties.

Notwithstanding anything contained above, a candidate who has obtained a Master's Degree in Pharmacy of this University or of any other University recognised as equivalent thereto may be permitted to register his name as a research student for the Ph.D. Degree in the Faculty of Science provided that his subject of research for the Ph.D. Degree falls within the area of Pharmaceutical Chemistry.

O. 378–B :

All post-graduate students at a recognised teaching centre will be required to attend the Mental Hospital daily for not less than 3 hours at least for five days in a week only for a period of three months.

(ખ) સિન્ડિકેટે નવા ઘડેલા ઓર્ડિનન્સો

Monsoon or Winter Semester Examination

Law O. 1 :

No candidate shall be admitted to the examination unless he shall have passed the Bachelor's degree Examination of this University in any faculty or an equivalent of any other University recognised as equivalent thereto and has therefore attended requisite number of days in the Monsoon or winter Semester in a Law college affiliated to this University.

Monsoon Semester Examination

Law O. 3 :

Regulations of both the Semester for the First LL.B. shall be applicable to the Second LL.B. and Third LL.B. excepting rule for A.T.K.T.

Law O. Semester 3–A :

Students who have kept both the terms before the institution of the semester system or one term before it and one term after it in the First or Second LL.B. or Third LL.B. class will be allowed to offer in all the papers of the examination in which they will have to appear after keeping two terms in the Law College.

The exemptions obtained by them will be considered equivalent to the exemptions and papers of the examination in which they offer.

O. 379 :

A candidate having passed M.A. degree examination with any Language group eligible for admission to the First year of the Diploma in Linguistics Course of two years' duration.

O. 379–A :

A candidate having passed First year of the Diploma in Linguistics will be eligible for admission to Second year of the Diploma in Linguistics.

O. 380 :

(*a*) *Duration :*

Diploma in Psychiatric Social work will be of one year duration. This will be Post-graduate Diploma.

(*b*) *Admission requirements :*

Master's degree or its equivalent (Social work perferred)

O. 381 :

(*a*) *Duration :*

Diploma in Special Education of Non-normal Children will be of one year duration. This will be a Post-graduate Diploma.

(*b*) *Admission requirements :*

The candidates will be admitted on the basis of academic qulifications :

(*i*) Bachelor's Degree and two years of experience in a regular or special school or a child welfare institution;

or

(*ii*) Post-graduate Degree or Diploma in teaching *or* M.A.

O. 382 :

(*a*) *Duration :*

The Diploma in Psychiatric Occupational Therapy will be of one year duration. This will be a Post-graduate Diploma.

(*b*) *Admission requirements :*

1. The candidate must be a qualified Occupational Therapist, having graduated from a school of Occupational Therapy reccognized by the All-India Occupational Therapists Association or World Federation of Occupational Therapists and must possess a degree or diploma in Occupational Therapy.

O. 383 :

(*a*) *Duration :*

The Diploma in Psycho-therapy will be of two years' duration. This will be a Post-graduate Diploma.

(*b*) *Admission requirements :*

D.P.M. or M.D. or equivalent examination or D.M. & S.P.

or

Master's degree or its equivalent in social work or Psychology or Sociology and/or related Social Sciences alongwith professional experience of three years in the respective field.

(ક) સિન્ડિકેટે રદ કરેલો ઓર્ડિનન્સ

O. Com. 1-A :

A candidate who has already passed the B.Com. Degree Examination under the Three-year Degree Course will be permitted to reappear at the B.Com. Degree Examination with a new optional subject. Such a candidate will have to keep two fresh terms and pass the Second B.Com. Examination and pass that examination and having passed it or having failed in it but allowed to keep terms for the Third B.Com. Examination, to keep another two terms for the Third B.Com. Examination and pass that examination as per provisions under the relevant regulations provided further that such a candidate shall be held eligible for a class of the examinations at which he appears but shall not be held eligible for a prize, scholarship or any other award at the examination; and provided further that the marks equal to the percentage of marks obtained at the First B.Com. Examination at which he has passed while passing the previous B.Com. Degree Examination shall be credited to him for the purpose of determining his class at the Second or subsequent Third B.Com. Examination at which he reappears under the provisions of this Ordinance.

પરિશિષ્ટ "ખ"
કામકાજ ક્રમાંક ૧૪

REPORTS OF THE TRIENNIAL INSPECTION COMMITTEES

(૧) ભાષા ભવન (School of Languages)

We formed ourselves into the Inspection Committee appointed by the Gujarat University, to inspect and report on the working of its School of Languages, and visited the School on Monday, 13th December, 1971. We were received by the Director who took us round the building and introduced us to the teachers of the departments in the School. We had discussions with the heads of the departments, we met a group of post-graduate students who had been called by the Director to meet us, and we had a long discussion with the Director himself.

The last Inspection Committee had observed that the accommodation in the building needed to be enlarged. The Vice-Chancellor had in fact informed the Committee that plans had already been drawn up for increasing the accommodation in the building. We were glad to see that the work of expansion was on its way. The Director informed us that the work is expected to be completed about the end of the current academic year, and that when completed, the total accommodation will be increased by about one-third of the present accommodation. The additional accommodatio will be used to house a Language Laboratory, a staff common room, some cabins for junior staff, and some small class-rooms of which there is acute shortage now.

The Language Laboratory has already been sanctioned, and will be installed when the building work is completed. It will be utilized by the Linguistics Department and it will also meet the needs of students reading English and the foreign languages which are to be introduced soon.

The Director informed us that he had submitted syllabuses for Certificate and Diploma Courses in French, German and Russian; and that it is proposed to start teaching two of these languages and also a Far-Eastern language. We hope that the syllabuses will be approved soon. Since the Diploma have been instituted, and two posts of Lecturers have been sanctioned as from 1973, we recommend that the two posts of Lecturers be filled soon so that teaching work can begin from the beginning of the academic year 1973-74.

We were glad to note that additional posts of one Lecturer in English, one in Sanskrit and one Reader in Hindi have been sanctioned. These posts were urgently required, we hope that they will be filled before the beginning of the next academic year.

The last Inspection Committee had recommended that a small reference library should be set up in the School of Language building mainly for the use of the students. We were pleased to see that the library has been started and that the students are making use of it.

In the course of our discussion with the head of the Linguistics Department we were informed by him that the absence of good translations of books on modern linguistics stood in the way of the development of this subject as a principal subject. However, as a preliminary to a six-paper course, he has drawn up a course for a Diploma in Linguistic which will be taught from the beginning of the academic year 1972–73.

The students whom we met in the Director's office were serious-minded young men, who were very pleased to have the reference library in their building and who wanted more seminars. Apart from those who were reading English they admitted that they found it difficult to read advanced books in English in their own subjects. Their experience and our conversation with the head of the Linguistics Department point to the urgent need to make available good advanced books in Gujarati to the post-graudate students. We are aware that it is a problem too big for one university to solve, but we would suggest that the University urge that this should be the first objective of the Commission set up by the State Government for the production of books in Gujarati.

The Director, during his discussion with us, dwelt on the difficulties experienced by the full-time staff of the departments in running the evening classes. They had a very long day as they had to return to their departments in the evening after going through the normal day's work. Where more recognized teachers from the colleges are available, they can ease the burden somewhat no doubt, but the administrative work becomes more complicated.

Nevertheless, we found that every teacher, from the heads of departments to the junior staff, was engaged in study and research and was happily in his work. It is hoped that their researches are published in reputable journals without undue delay so that other research workers and serious students may know and benefit by the work that is being done in this School. We were gratified to see that the examination results of the departments were good.

The Director, who is evidently a conscientious and competent administrator, also referred to the increasingly heavy administrative work he has to cope with in his capacity of Director. His responsibilities will be increased when the teaching work for the diplomas in foreign languages starts and the Language Laboratory is installed. We recommend that the Director should be assisted by a deputy and that the University should take up this question for urgent consideration.

We are glad to see that the Commission on modernization of University Acts in the State of Gujarat has recommended that all heads of University Departments should be ex-officio members of their respective Boards of Studies. The Directors of the Schools will also thus be ex-officio members of their Boards. We also feel that the Directors should be ex-officio members of the Board of Post-graudate Studies.

The Commission does not say anything about the School structure of the post-graduate departments of the Gujarat University. We feel that when the University Act is modified in the light of the recommendations of this Commission, the University will frame ordinances to define the powers, duties and responsibilities of the Directors of the Schools and take care to see that while making for smooth and economical administration these powers do not unduly circumscribe the autonomy of each department.

C. C. Bannerjee
D. D. Malvania
Members of the Triennial Inspection Committee.

---

(૨) સમાજવિદ્યા ભવન (School of Social Sciences)

In pursuance of the University letter No. 5/14/23935/1971 dated 6-10-1971, we visited the University School of Social Sciences, Ahmedabad, on Tuesday, 18th January, 1972. By this time the Director had supplied particulars about the teachers and their work subject-wise, the number of students enrolled and other relevant details in accordance with our previous request of 13th October, 1971. During our visit Dr. D. N. Pathak, the Director, supplied the required supplementary information. We met the Director and the teachers collectively and discussed some common problems pertaining to the School. We also met separately the Senior teacher of the Department of History, the teachers of the Department of Sociology and the teachers of the Department of Economics. We discussed with them their problems and requests. Some of the Departments submitted their suggestions in writing. We again discussed these suggestions with the Director of the School. Notwithstanding that several of the issues raised by the teachers may not fall within the purview of our Committee; they still deserve full consideration by the concerned University authorities.

The observations on the major issues of our inspection are as follows :

1. **Post-graduate Classes :** The School imparts instructions to Post-graduate students in History, Economics, Sociology, Political Science and Labour Welfare.

   From the number of students in the different subjects, it appears that the subject of Economics is opted by the largest number of students. The number of

students availing themselves of the evening classes is more than that of the students in the day classes. The number of students in Part-I this year is the maximum admissible for one class. The number of students in the evening classes is relatively more also in the subject of History. In the subject of Political Science (Entire) evening classes are not held.

The number of students in the " Entire " subjects was under during the last three years :

	1969-70				1970-71				1971-72			
	Day		*Evening*		*Day*		*Evening*		*Day*		*Evening*	
	Pt. I	*Pt. II*	*Pt. I*	*Pt. II*	*Pt. I*	*Pt. II*	*Pt. I*	*Pt. II*	*Pt. I*	*Pt. II*	*Pt. I*	*Pt. II*
Entire History	26	16	—	—	18	16	16	—	28	9	32	13
Entire Economics	112	70	91	24	100	38	44	12	102	56	110	22
Entire Sociology	37	15	—	—	38	24	11	—	26	25	13	6
Entire Political Science	17	18	—	—	14	14	—	—	12	—	—	—
M.L.W.	24	15	—	—	19	22	—	—	23	19	—	—

2. Guidance to Research Students : Research work for the Degree of Ph.D., needs considerable strengthening only. Three students have obtained their Doctorate during the 17 years of the School's existence. One student got his Doctorate during the three years of inspection. Dr. Lakdawala, under whose guidance five students were registered, has left the School. At present there is one recognised guide for Ph.D. students in each of the four Social Sciences, the total number of research students registered under them being 12. We discussed the probable causes for the paucity of students obtaining the Doctorate degree with all the Departments of the School. It was pointed out that students have hardly any incentive for research in subjects like Economics and Sociology, since they get good prospects in service soon after they obtain their Master's degree. Salaries of College Lecturers are far more attractive than the research scholarships offered. Further the number of teachers registered as guides is restricted due to a relatively strict application of the " Years of teaching experience " as a criteria for recognising teachers as guides for Doctoral work. Unlike many other Universities, Readers in Post-graduate Departments of the Gujarat University are not eligible for recognition as Ph D. guides by virtue of appointment. It seems that the recent recognition of a Guide for Ph.D. in History has supplied good scope for doing research in that subject.

It is hoped that with active support from the University, the School will get students who are eligible for receiving research scholarships of the University or U.G.C. and devoting full time to research work.

3. **The Teaching Staff** : In view of the immense work-load of imparting post-graduate instruction, the Teaching Staff is inadequate in most of the departments. The work-load has already doubled since the bifurcation of Part I and Part II. It has been further doubled on account of the provision of evening classes.

The Teaching Staff is most meagre in History, there being only two Lecturers at present. Consequently more than 60% of the teaching work is assigned to visiting teachers and yet the teachers of the School have to devote 7 or 8 periods each per week. In view of the fact that in the case of Post-graduate Centres, the University has now laid down that there must be at least three recognised teachers on the local staff and that they must undertake at least three-fourth's of the teaching work, it becomes important that the University expedite the filling up of the vacant post in the Department. As the Department provides evening classes in Entire History, as well as guidance for Ph.D., there must be at least six teachers in the subject. Otherwise, Post-graduate students in History will get no scope of availing themselves of the optional groups in Part II. We feel that the Department of History must have one Professor, one Reader and four Lecturers at present.

The Teaching Staff in Political Science is not inadequate at present. But in case the demand of students for evening classes increases, the vacant post of one Lecturer must be filled-in.

As for Sociology, there is one Professor, one Reader and four Lecturers at present. The Department also provides for Entire Sociology for the evening classes and guidance for research work. It has also to provide for guidance to the post-graduate students of Entire Sociology in preparing their dissertation based on empirical field work. The Department would like to offer more optional groups to post-graduate students. It also proposes to organise a Post-master's Diploma Course in research methods and statistical analysis in Social Sciences as well as a centre on population studies. Its expansion plans have potentiality for providing job-oriented training at post-graduate level. To meet with the requirements for these proposals, the Department expects the addition of 3 Professors, 4 Readers, 2 Lecturers and 2 Research Assistants. The Department has already submitted these proposals to the University and they deserve very sympathetic consideration

In Economics there is one Professor, one Reader and four Lecturers at present, the posts of one Professor and two Readers being vacant. The largest number of post-graduate students in Social Sciences opt this subject. Their number exceeds 100 in noon classes and reaches the maximum number of 150 in the evening classes. With the present number of teachers the Department is not in a position to offer a range

of optional groups in the subject. With the large number of students enrolling for the subject, additional staff is necessary for tutorial help. The School cannot provide for the combination of Economics (General) with any other Social Science (General). In view of the requirements we feel that the vacant posts in Economics must be filled in as early as possible, and the additional staff needs of the Department carefully ascertained. Given the number of students involved the School may have to consider organising more than one section in each Part.

Research Work of the Teachers : Some Teachers have made contributions to higher studies and research in their respective subjects and this aspect of the School's work needs support. It was brought to the attention of the Committee that the University has tightened the administrative procedure for getting research projects sanctioned even within the sanctioned budget heads of the School. Again the heavy workload of post-graduate instruction affects research potential. The teachers of the School must be enabled to devote more time to conducting and promoting research.

Library and other Facilities : The University has made some provision for library at the School. But it is not equipped with an adequate staff. The University library must have more books in Economics to cope with the demands of the large number of students in the subject. The library also lacks in volumes of important journals in this subject. The department has proposed to the University to subscribe for more current journals.

The non-teaching staff for the Evening Classes is employed temporarily during the terms. But they must be engaged for the entire year, with such adjustment of working hours during the vacation that it can supply necessary information to the prospective students in service throughout the year and also provide service facilities, to teachers expected to teach such classes during the academic year in terms of getting reading lists etc. ready.

At present there are inadequate facilities of the common room for the students and the special room for lady students. A proper constitution for the Students' Union has not yet come into existence.

The facilities of typists and stenographers are reported to have been inadequate, in view of the requirement of notes, projects and papers expected for Teaching and Research in the different subjects.

Departments

The Problem of Autonomous Departments : The demand for autonomous departments is increasing in course of time. The Departments of Economics and Sociology have strongly urged for the abolition of existing School structure and the establishment of autonomous departments for the different Social Sciences, while the Director indicated in detail that the departments are virtually autonomous in the managements of their respective matters. We feel that the University authorities should examine this problem in all its ramifications.

Miscellaneous matters : When the Inspection Committee met the Teachers of the School in a group, they discussed their proposals for their inclusion in various bodies of the University, modification in the method of Teaching and the System of Examination, an increase in the number of delegates for conferences, the amount of remuneration for extramural lectures, the provision for refresher courses, grants for publication, etc. The Director emphasised the need for regular supervision of the building by the Estate Department of the University as well as need for the power to spend for necessary items in accordance with the approved Budget. We feel that while some of these are major policy issues for the University authorities to decide, others need immediate attention. All teachers who have an accepted paper in an academic conference must be provided facilities to attend the Conference. First Class Railway fare and D.A. etc. should be provided. Each Department must have some additional funds to allow at least one teacher in a year to attend a Conference even if he has not written a paper. This may be necessary on account of the subject of the Conference being related to his research interests. In case an effective system of quick publication and distribution is not possible through the University's own publication agencies, teachers must be given encouragement to publish quality books through general academic publishers. The University may make all the provisions it desires to ensure the quality of books subsidised by it through expert evaluation, etc. by the need for developing an effective system in this regard, is important.

On the whole we emphasise the need for an adequate increase in the teaching staff and feel that the Departments must promote and conduct research to a larger extent.

H. G. Shastri
Y. K. Alagh
Members of the Triennial Inspection Committee.

---

(૩) મનોવિજ્ઞાન, શિક્ષણશાસ્ત્ર અને તત્ત્વજ્ઞાન વિદ્યાભવન

ગુજરાત યુનિવર્સિટીના તા. ૬-૧૦-૧૯૭૧ના પત્ર ક્રમાંક ૫-૧૬-૨૩૯૪૨ મુજબ અમે તા. ૧૦-૧-૧૯૭૨ના રોજ યુનિવર્સિટી સ્કૂલ ઑફ સાયકોલોજી, એજ્યુકેશન ઍન્ડ ફિલોસોફીની મુલાકાત લીધી. અમે સ્કૂલના ડિરેક્ટર ડૉ. કે. જી. દેસાઈ તથા બધાં ખાતાંના શિક્ષણગણ સાથે ચર્ચા કરી તેમ ૬૪ વિદ્યાર્થીઓને મળ્યા અને ત્યાંની પરિસ્થિતિ અંગે ચર્ચા કરી અમારો લેવાલ નીચે મુજબ પેશ કરીએ છીએ :

૧. ગયા ત્રિવાર્ષિક ઇન્સ્પેકશનનાં સૂચનો અંગે અમને લાગે છે કે એમાંનાં ઘણાંખરાં સૂચનો લક્ષમાં લેવાયાં છે અને તે અંગે ઘટતું કરવામાં આવ્યું છે.

૨. શિક્ષકગણની બાબતમાં અમને જોવા મળ્યું કે ત્રણે ખાતાંમાં કેટલીક જગાઓ હજી ખાલી રહી છે. સામાન્ય રીતે ભવનમાં દરેક અંગમાં પૂરતા શિક્ષકગણ નથી અને તેમાં આવી જગ્યા ખાલી રહે એટલે ખાતાંઓનું કામ થોડું કથળે. એટલે અમારું સૂચન છે કે ખાલી જગ્યાઓ જલદીથી પૂરવામાં આવે—ખાસ કરીને સાયકોલોજીના પ્રોફેસરની જગ્યા જે લગભગ ચાર વર્ષથી ખાલી છે તે જલદીથી પૂરવામાં આવે તેમ જ શિક્ષણના વ્યાખ્યાતાની, સાયકોલોજીના વ્યાખ્યાતાની અને ફિલોસોફીના વ્યાખ્યાતાની જગ્યા જલદીથી પુરાય.

૩. શિક્ષકગણમાં જગ્યાઓ ખાલી હોવાથી તેમ જ પૂરતો સ્ટાફ ન હોવાથી બહારના વિઝિટિંગ પ્રોફેસરો લેવા પડે છે ને વ્યવસ્થા બહુ સગવડભરી તો ન જ કહેવાય; કેટલાક વિદ્યાર્થીઓને પણ એમ લાગે છે. આવા મુલાકાતી શિક્ષકો પૂરતું ધ્યાન આપી શકતા નથી અને વ્યાખ્યાનને અંતે સમયના અભાવે વધુ ચર્ચાવિચારણા કરી શકતા નથી. આ અંગે અમારું એક સૂચન એવું ખરું કે વ્યાખ્યાનને અંતે દરેક શિક્ષક—ખાસ કરીને મુલાકાતી શિક્ષક—થોડો સમય ફાજલ પાડી વિદ્યાર્થીઓ સાથે ચર્ચાનો સમય ફાળવે.

૪. એક જ મકાનમાં ત્રણે ખાતાં મળતાં હોઈ જગ્યાની સંકડાશ વર્તાય છે. અલાયદા મકાન અંગે પ્લાન વગેરે તૈયાર થઈ ગયું છે, એટલે એકાદ વર્ષમાં એ ઊણપ પૂરી થશે. જોકે અધ્યક્ષના કહેવા મુજબ શિક્ષણમાં બેત્રણ નવી સ્કીમો અમલમાં મુકાશે એટલે જગ્યાની સંકડાશ તો રહેશે જ; પરંતુ અત્યારે છે એના કરતાં કેટલીક વધુ સુવિધા મળશે. જ્યારે નવું મકાન બંધાય છે ત્યારે નવા મકાનમાં ખાતાંની જરૂરિયાત ધ્યાનમાં રાખી થોડું વધારે બાંધકામ થાય એ ઇષ્ટ લેખાય.

૫. વિદ્યાર્થી તેમ જ શિક્ષકોની એક ફરિયાદ છે કે જે લાઇબ્રેરી ભવનને આપવામાં આવી છે તે સમાજ-વિદ્યા ભવનની લાઇબ્રેરી સાથે જોડાયેલી હોઈ અને પુસ્તકો ત્યાં જ બેસીને વાંચવાનાં હોઈ જરૂરી સુવિધા પડતી નથી. જો શક્ય હોય તો દરેક ખાતા પાસે પોતાનાં પુસ્તકો રાખવાનો પ્રબંધ કરી વિદ્યાર્થીઓને ઘેર વાંચવા માટે પુસ્તકો લઈ જવાની વધુ સુવિધા અપાય એ ઉપયોગી નીવડશે. કદાચ સ્ટાફના સભ્યો આ અંગે પુસ્તકોની આપ-લે માટે યોગ્ય ગોઠવણ વિચારી શકે. અત્યારે શિક્ષણ વિભાગે ભૂતકાળમાં લખાયેલા લઘુ નિબંધો અંગે જે ગોઠવણ કરી છે તેવી પુસ્તકો માટે પણ કરી શકાય.

૬. સંશોધન અંગે એવું જાણવા મળ્યું કે બધા વિભાગના શિક્ષકોએ પોતપોતાનું અલાયદું સંશોધન માથે લીધું હોઈ એ ક્ષેત્રમાં ઠીક ઠીક પ્રગતિ કરી છે. આશા રાખીએ કે આવાં અંગત સંશોધન ઉપરાંત ભવન એકાદ મોટું સંશોધનકાર્ય હાથમાં લઈ એનાં જુદાં જુદાં પાસાં અંગે શિક્ષકો સંશોધન ઉપાડી લઈ બેચાર વર્ષને અંતે એક સમગ્ર સંશોધન આપે કે જે તે વિભાગને એક માર્ગદર્શક સંશોધન થઈ પડે.

૭. ભવનને એક રિસર્ચ કોલોકથી અમે શરૂ કર્યું છે, જેમાં બધા વિભાગના સભ્યો પોતાના સંશોધન અંગે સાથે મળી ચર્ચાવિચારણા કરી હાથમાં લીધેલું સંશોધનકાર્ય વધુ સંગીન બનાવવાનો પ્રયત્ન કરે છે જે ખરેખર આવકારદાયક છે. કદાચ એમાંથી ઉપર કહેલાં સમગ્ર સંશોધનનો વિચાર ફલિત થાય.

૮. સાઇકોલોજી વિભાગે એક નવું ક્ષેત્ર—સાઇકોલોજી-સોશિયોલોજી—ખોલ્યું છે તે માટે એક વધુ શિક્ષકની જરૂર છે તો એ અંગે યુનિવર્સિટી વિચારણા કરે એવું અમારું સૂચન છે.

૯. શિક્ષણ વિભાગમાં એજ્યુકેશન એડમિનિસ્ટ્રેશનમાં કેવળ સૈદ્ધાંતિક કામ થાય છે. આ ક્ષેત્રમાં યોગ્ય વહેવારુ તાલીમ મળે તો વધુ ઈષ્ટ લેખાય તો બોર્ડ ઑફ સ્ટડીઝ આ અંગે વિચારણા કરી એ ક્ષેત્રમાં થોડું પ્રત્યક્ષ કામ અને વહેવારુ તાલીમ મળે એવો પ્રબંધ કરે એમ અમે ભલામણ કરીએ છીએ.

૧૦. ફિલોસોફીમાં શિક્ષકની તાણ રહે છે. યુનિવર્સિટી વિસ્તારમાં આવેલા બધા માન્ય અનુસ્નાતક શિક્ષકોની સેવા લેવા છતાં પૂરતા શિક્ષકો મળતા નથી. એમાં યુનિવર્સિટીએ જે વેતન-મર્યાદા બાંધી છે તે આડે આવે છે. તો એ વિભાગ પૂરતી કાં તો વેતન-મર્યાદા ઊંચી કરે અથવા એ વિભાગને વધુ શિક્ષકો આપે એવી એ વિભાગના વડાની માગણી છે જે અમે યોગ્ય ગણીએ છીએ.

૧૧. ફિલોસોફી વિભાગ માટે હાલ બજેટમાં પુસ્તકો અને ખાસ કરીને સામયિકો માટે અલાયદી રકમ ફાળવેલી ન હોઈ પૂરતી સુવિધા મળતી નથી. તો નવા વર્ષના બજેટમાં એ અંગે અલાયદી રકમ ફાળવવામાં આવે તો એમને જરૂરી પુસ્તકો અને સામયિકો મંગાવી શકાય.

૧૨. સાયકોલોજી વિભાગમાં એકબે નવાં ક્ષેત્રો શરૂ કરવાની જરૂર છે એ વિભાગના વડા જણાવે છે. ખાસ કરીને એક્સપેરિમેન્ટલ સાઇકોલોજી અને સાઇકોમેટ્રિક્સના વિભાગો શરૂ થાય એમ એ ઇચ્છે છે. આ બે વિષયો હાલ પૂરતાં વધુ ઉપયોગી હોઈ એ અંગે ઘટતાં પગલાં ભરાય એવી અમારી ભલામણ છે.

૧૩. શિક્ષણ વિભાગમાં જે નવી સ્કીમો દાખલ કરવાની મંજૂરી મળી છે તેને અમે આવકારીએ છીએ.

૧૪. એકંદરે આ ત્રણ વર્ષ દરમ્યાન શિક્ષણ અને સંશોધનનું કાર્ય સંતોષકારક છે એમ અમને લાગે છે અને તે બદલ અમે શિક્ષકગણને અભિનંદન આપીએ છીએ. હવે પૂરા સમયના, ખંડ સમયના અને સાંજના વર્ગોના વિદ્યાર્થીઓ તરફ શિક્ષણની બાબતમાં એકસરખું ધ્યાન અપાય છે, એ જાણી અમને સંતોષ થયો છે.

૧૫. ભવનની એક માગણી એવી છે કે વિભાગ દોઠ બે સ્કોલરશિપ જે હાલ આપવામાં આવે છે તેમાં જો થોડો વધારો થાય તો ખંડ સમયના અને સાંજના વર્ગોમાં ભણતા વિદ્યાર્થીઓને પણ કંઈક પ્રોત્સાહન આપી શકાય.

યુનિવર્સિટી આ બાબતમાં યોગ્ય વિચાર કરે એવું અમે ઇચ્છીએ છીએ.

સિન્ડિકેટ તરફથી માગવામાં આવતી માહિતી ભવનના અધ્યક્ષશ્રીએ મોકલી છે જે આપને રવાના કરીએ છીએ.

લા. ૨ દેસાઈ,
યુ. ડી. ભટ્ટ,
ત્રિવાર્ષિક તપાસસમિતિના સભ્યો.

(૪) વિજ્ઞાન વિદ્યાભવન (School of Sciences)

The Registrar, Gujarat University, by his letter No. 5/17/23933/1971 dated 5th October 1971 informed us that the Syndicate, at its meeting held on 8th August 1971 had decided to appoint a Committee consisting of Dr. K. R. Ramanathan and Dr. P. C. Mehta for the triennial inspection of the University School of Sciences, Gujarat University, Ahmedabad.

The terms of reference enclosed with the letter of appointment of this Committee from the Registrar of the Gujarat University relate primarily to affiliated science colleges. Many of the points given in the enclosure have little or no relevance with the University School of Science. The Inspection Committee has therefore concentrated its attention on important areas for this school such as overall management, faculty, teaching and research programme, expenditure on laboratory, building and library facilities, etc.

The Committee spent one full day from 11--00 a.m. to 5--30 p.m., met the Director of the School of Sciences and Heads of various Departments of the School and went round the Laboratories of the different Departments. The Committee also had an opportunity to meet several faculty members of the different departments and to be informed about their current research programmes.

All the information required by the Committee including statistical data on number of students, examination results, budgets, etc. was supplied to us by the Director of the School.

The overall impression that the Committee formed after this visit was that the School of Sciences has a dedicated, competent and enthusiastic group of scholars in their faculty. Considerable progress appears to have been made in procurement of mordern equipment in the last couple of years. This process needs to be continued with vigour so that in the near future all the departments are equipped with the necessary modern instruments required for their current and planned research programmes. The Botany and Chemistry Departments have already well-established research fields in Plant Physiology, Corrosion Chemistry, Soil Chemistry, etc. which are not only interesting from the academic point of view but also have considerable relevance to some of the economic problems of the country today. The Zoology Department is building up active research groups in Cell Biology, Reproduction Biology, Fishing Biology, Ecology, etc.. It is expected that the other departments also would be able to implement their research plans soon, and expand their current research programmes.

Regular seminars by faculty members and post-graduate students are held and periodical tests conducted in all the departments.

With these general obervations, we now give below our detailed comments on specific areas of working of the School.

1. General Management of the School :

The Committee was happy to note that the Director has established the practice of weekly meetings of all the Departmental Heads to discuss common problems of School administration including budgetary requirements, common scientific interests. etc. In the relation of the school with the University administration, however, the Committee would recommend certain changes. The present practice is that the Director has the authority to sanction purchases up to a value of Rs. 1,000/- within the approved budget. For purchases more than Rs. 1,000/- but not exceeding Rs. 10,000/- the authority is given to the Vice-Chancellor, whereas, for purchases over Rs. 10,000/- and Rs. 15,000/- the decision vests with the Finance Committee and the Syndicate respectively. We are of the opinion that the proper area of authority of committees is in the examination and sanctioning of budgets and a periodic review of expenditure against sanctioned budgetary limits. Day-to-day decisions such as purchase of equipment, chemicals, etc. should better be left with the Director of the School (advised by the Heads of the various Departments). Inasmuch as the requirements are specified by the Departments and the Department Heads and the Director are specialists in their respective fields, their judgment and decisions on purchases within the sanctioned budget limits should be respected. If desired, authority for purchases exceeding Rs. 10,000/-- could continue to be vested with the Vice-Chancellor. Such a procedure would greatly help in expediting supply of required materials and equipment to the various laboratories more expeditiously than at present.

2. Faculty :

The present position regarding faculty in various departments given in Table I, Tables 2 to 5 (not taken) give the number of students appearing for M.Sc.–I and M.Sc.–II examinations in the various departments in the years 1968--69, 1969--70 and 1970--71, and the percentage that passed the examination.

While the Committee was generally impressed by the research interests of the faculty in different departments, it felt that the present strength needs to be enhanced in certain disciplines. In the Chemistry Department, the ratio of

teaching faculty to students works out to 1 : 40. Considering that the department has as many as about 20 Doctoral students, this ratio can be considered extremely low even after making allowances for part-time guest lecturers that the department has for its M.Sc. classes. The Committee is of the opinion that the Chemistry Department should have at least two full professors, one for Organic Chemistry and the other for Physical/Inorganic Chemistry. The vacant post of a professor due to the sad demise of Professor A. M. Trivedi needs to be filled as soon as possible. Total faculty strength of Professors, Readers and Lecturers requires to be approximately doubled if the present number of students in M.Sc. and Ph.D. is expected to continue.

The Committee was informed that the Professor and Head of the Mathematics Department, Dr. P. C. Vaidya, is on a lien for three years. This Department cannot function properly without a Professor for as long as three years. The Committee strongly recommends therefore that a Professor of Mathematics be appointed as soon as possible.

The Zoology Department has plans to introduce new subjects in its M.Sc. Syllabus. The Committee endorses the thinking of Department that for the teaching of modern developments in Zoology, it is essential to incorporate these new areas in their present syllabus. Necessary staff will need to be appointed for this purpose since none of the existing faculty has specialised knowledge or research experience in the proposed fields.

The Committee would also like to recommend some changes in the existing recruitment procedures. At least for the vacancies of Professors and Readers, the advertisements should be on an all-India basis and not restricted to Western Indian as reported to be the present practice. The requirement of knowledge of Gujarati can be defined more clearly to ensure that eligible candidates are not discouraged from applying for the vacancy. In the Committee's opinion it would be appropriate to mention that the selected candidate will be required to acquire a working knowledge of Gujarati within two years of his appointment. For appointment of Professors, it would be advisable not to restrict the choice only to candidates who apply. Often, really worthwhile persons may be reluctant to apply for a job. The Committee recommends that in addition to advertisement the appropriate authorities should also make personal contacts with such eminent academicians as may be considered suitable for the University's requirement and to explore their interest in the job.

3. Teaching Programme :

It would be desirable to introduce Bio-chemistry as a full-fledged discipline. This would provide a very useful link between the disciplines of Chemistry, Botany and Zoology and is essential for teaching and research in modern Botany and Zoology. For Administrative purposes, the faculty for Bio-chemistry can be made part of any one of the Departments of Chemistry, Botany and Zoology.

Mention has already been made earlier of the new fields of study proposed by the Zoology Department in its M.Sc. Syllabus. The Committee repeats its endorsement of this proposal.

It would be very desirable to make more effective use of available talent in the Statistics Department for the teaching and research programmes of other departments (and schools). Such a step will not only help other departments but will provide better inter-departmental integration. Within the School of Sciences, a beginning in this direction has already been made. The Committee recommends that courses in certain aspects of statistics such as design of experiments, and analysis and interpretation of data be offered by the Statistics Department at least for the research students and staff of all departments of the School of Sciences. It would also be desirable in the Committee's opinion to involve the Statistics Department with Economics and Commerce Faculty where modern Statistical Methods are playing an increasing role in such subjects as Econometrics and Business Decisions.

4. Laboratory Expenditure :

The present levels of expenditure (Ref. Table 6) (not taken) on Laboratory consumables will need to be augmented significantly if the current research projects sponsored by the U.S. Department of Agriculture (under the P.L.—480 programme), CSIR, etc. are terminated. It is estimated that the minimum recurring expenditure on a research student in Chemistry is Rs. 3,000/- per year. Similar estimates could be worked out for other disciplines so that necessary provision for recurring expenditure for Laboratory requirements can be made in future budgets.

To make the present laboratories of the University School of Sciences well-equipped with modern equipment, several instruments such as the N.M.R. Spectrometer, electron microscope, recording infra-red spectrophotometer, etc. would be required.

The project on Radio Absorption studies started in the Department of Physics in collaboration with the Academy of Sciences of GDR should receive adequate support. The various Departments of the School have already projected

their needs in their 5 and 10-year plans. Regarding the proposal to purchase an Electronic Computer, the Committee would recommend that the University authorities should carefully assess the estimated work-load for the computer both for its research needs and for routine accounting and other data processing purposes. It is the Committee's view that unless the internal needs of the University are at least about 160 hours of computer time per month, it may not be economical and advisable to instal a computer. A separate Committee may be appointed to study this question in greater detail.

Depreciation is provided in the annual budgets on all existing Capital Laboratory equipment in various departments of the School of Sciences. It would be desirable if the funds accumulated under this head are earmarked for replacement of obsolete equipment by the School in its various laboratories.

5. Library :

We are definitely of the opinion that the main Library must be supplemented by Departmental Libraries for the convenience of the research staff in the different departments of the School. It must be recognised that most of the research work in the School of Sciences is of an experimental nature requiring long hours of work in the Laboratories. Ready availability of literature references is essential to facilitate and encourage this research effort. This is not possible if a research worker has to walk over to the main library every time when he wants to refer to some literature. If University funds do not permit duplicate libraries to be set up in the departments, suitable procedures must be worked out to permit the departments to acquire from the main library the required books on a permanent loan basis. Selected journals used in on-going research could be kept in the departments.

The library expenditure in the various disciplines covered by the School of Sciences for the last three years is given in Table 7 (not taken). It is gratifying to note that the expenditure on books and journals in the scientific disciplines has been substantially increased in the year 1970–71. The Committee recommends that this level of expenditure would be necessary to keep the scientific sections of the library up-to-date.

6. Buildings :

The general condition of the various departmental buildings causes concern. In practically every department, the floor is sinking at many places. In some laboratories, this has resulted in huge cracks in the walls. The problem of leakage of

water in the laboratories during monsoon also appears to be serious and at least in one instance, viz., Botany Department, this leakage led to an electric short-circuit resulting in a fire. The Committee strongly recommends that the University should arrange for inspection of the buildings by the appropriate authorities so that suitable action may be taken.

In many departments there is also the general problem of shortage of space which sometimes is rather acute. Laboratory space for M.Sc. classes is inadequate in the Botany and Zoology Departments. Likewise, some research laboratories for Ph.D. students are grossly overcrowded. The Store-room in the Zoology Department is totally inadequate and the overcrowding prevents proper storage and quick access.

As a general observation the Committee wishes to note that so far as detailed internal designing of the laboratories, the departments should have more voice to ensure that the specialised functional needs of laboratories are not sacrificed because of architectural constraints.

7. Wastage :

The Committee was seriously concerned about the problem of wastage at an advanced level like M.Sc. It was noted that this problem is particularly acute in the Chemistry Deparment where the dropout between M.Sc. I and M.Sc. II was as high as 30%. It was reported that the reasons for this dropout were that the students got jobs after enrolling in M.Sc. I or went abroad, or migrated to other P.G. Centres of Gujarat University. We recommend that suitable action be taken by the authorities concerned to minimise this wastage and avoid unnecessary strain on the already overloaded faculty in the Chemistry Deparment.

8. Maintenance :

Science Laboratories need regular maintenance for various laboratory services (for example, water supply, drainage and electricity) as well as for the specialised instruments. The present arrangement of service maintenance through the estate department of the University is unsatisfactory. It would be desirable to have at least a wireman and a plumber as full-time staff of the School of Sciences for their day-to-day service maintenance requirements.

An equally important need is for regular and proper maintenance of costly sophisticated instruments. It is a waste of scarce resources if costly equipment remains unutilised for long periods of time due to lack of maintenance. Experience of laboratories all over the country has shown that external maintenance service for such

instruments is usually not reliable and prompt. The Committee therefore strongly recommends that a suitably qualified instruments-engineer with knowledge of electronics should be appointed as a part of the staff of the School of Sciences. To get the required level of personnel the appointment will have to be in the Reader's or at least in the Lecturer's grade. It may also be necessary to provide a minimum of one assistant to him. Besides routine maintenance of instruments, such an instrumentation cell in the School will also promote research workers to design equipment for their special research needs which is an important part of research training.

The maintenance staff recommended here can be part of the workshop attached to the School.

9. General :

The number of merit scholarships and the free studentship available at present in the School of Sciences is given in Table 8 (not taken).

To meet the routine office needs of the departments such as filing of technical literature, correspondence, typing of papers and reports for publication, it would be desirable to provide a Clerk/Typist to each department. This Clerk can also look after the departmental library work such as issuing of books and maintenance of library records.

It would also be desirable to assign a personal-cum-technical assistant to each Department Head. This Assistant would be useful for investigating short term and exlporatory research ideas before these could form full-fledged project proposals.

In some disipline such as Botany and Zoology, field trips by students are a part of the prescribed experimental work. In view of the high cost of travel these days, the Committee recommends that at least for poor students, the entire cost of such field trips should be borne by the University. The Departmental Heads should be authorised to recommend names of students who deserve this aid from the University.

K. R. Ramanathan

P. C. Mehta

Members of the Triennial Inspection Committee.

Gujarat University Press, Ahmedabad-9.

ગુજરાત યુનિવર્સિટી

ગુજરાત યુનિવર્સિટીની સેનેટની વિશેષ સભા, ગુજરાત યુનિવર્સિટીના સેનેટ-ખંડમાં, બુધવાર, તા. ૨૨--૧૧--૧૯૭૨ના રોજ બપોરના ૧૨--૩૦ વાગ્યે મળી હતી. પ્રમુખસ્થાન કાર્યકારી કુલપતિશ્રી વસંતરાય જટાશંકર ત્રિવેદીએ સંભાળ્યું હતું. તે દિવસે સભ્યોની હાજરી નીચે પ્રમાણે હતી :

ક્રમાંક	સભ્યનું નામ	તા. ૨૨--૧૧--૧૯૭૨
૧.	આચાર્ય વી. જે. ત્રિવેદી, કાર્યકારી કુલપતિ	હાજર
૨.	ડૉ. ઉમાશંકર જે. જોશી	ગેરહાજર
૩.	શ્રી. કંચનલાલ ચં. પરીખ કુલસચિવ	હાજર
૪.	શ્રી. પી. એન. ભગવતી	ગેરહાજર
૫.	શ્રી. ગોરધનદાસ ચોખાવાલા	ગેરહાજર
૬.	શ્રી. એન. કે. વકીલ	ગેરહાજર
૭.	શ્રી. આર. એસ. મહેતા	ગેરહાજર
૮.	શ્રી. વી. આર. શાહ	ગેરહાજર
૯.	શ્રી. જે. બી. સાણ્ડિલ	હાજર
૧૦.	ડૉ. જી. એમ. પટેલ	ગેરહાજર
૧૧.	શ્રી. વી. આર. મહેતા	ગેરહાજર
૧૨.	શ્રી. પી. આર. ચૌહાણ	ગેરહાજર
૧૩.	શ્રી. એ. કે. મહેતા	હાજર
૧૪.	શ્રી. વી. એચ. ઠાકોર	ગેરહાજર
૧૫.	ડૉ. જી. એ. પટેલ	હાજર
૧૬.	શ્રી. એમ. ડી. પટેલ	ગેરહાજર

ક્રમાંક	સભ્યનું નામ	તા. ૨૨—૧૧—૧૯૭૨
૧૭.	શ્રી. આર. ડી. જોશી	ગેરહાજર
૧૮.	શ્રી. રામલાલ પરીખ	ગેરહાજર
૧૯.	પ્રો. ડી. એન. પાઠક	ગેરહાજર
૨૦.	પ્રો. કે. આર. ચંદ્રશેખરન	ગેરહાજર
૨૧.	ડૉ. કે. જી. દેસાઈ	હાજર
૨૨.	ડૉ. જે. જે. ચિનોય	હાજર
૨૩.	પ્રિ. એસ. એમ. શાહ	ગેરહાજર
૨૪.	પ્રિ. આર. એચ. ગાંધી	હાજર
૨૫.	પ્રિ. પી. વી. મંગલવેઢેકર	હાજર
૨૬.	પ્રિ. ય. પ્રા. શુકલ	હાજર
૨૭.	પ્રિ. કે. એમ. આચાર્ય	હાજર
૨૮.	પ્રિ. એસ. આર. ભટ્ટ	હાજર
૨૯.	પ્રિ. ઊર્મિલાબહેન સી. પટેલ	ગેરહાજર
૩૦.	પ્રિ. કે. બી. વ્યાસ	હાજર
૩૧.	પ્રિ. એસ. એમ. શાહ (સંખેડા)	હાજર
૩૨.	પ્રિ. આઈ. જે. ભટ્ટ	હાજર
૩૩.	પ્રિ. એસ. જી. શાહ	હાજર
૩૪.	પ્રિ. વી. પી. ત્રિવેદી	હાજર
૩૫.	પ્રિ. જી. કે. ભટ્ટ	હાજર
૩૬.	પ્રિ. એમ. ડી. ભટ્ટ	હાજર
૩૭.	પ્રિ. બી. કે. ગઢવી	હાજર
૩૮.	પ્રિ. આર. આર. મિશ્રા	હાજર
૩૯.	પ્રિ. જે. એન. શુકલ	હાજર
૪૦.	પ્રિ. એફ. એલ. ગ્રેગાન્ઝા	હાજર
૪૧.	પ્રિ. આર. સી. શાહ	હાજર
૪૨.	પ્રિ. બી. એમ. ઉપાધ્યાય	હાજર
૪૩.	પ્રિ. જે. ડી. તલાટી	હાજર
૪૪.	પ્રિ. એ. જી. મુનશી	ગેરહાજર
૪૫.	પ્રિ. આર. સી. પટેલ	હાજર
૪૬.	પ્રિ. યુ. ડી. ભટ્ટ	ગેરહાજર
૪૭.	પ્રિ. એલ. ડી. દવે	હાજર
૪૮.	પ્રિ. એમ. ડી. દક્કર	હાજર
૪૯.	પ્રિ. એ. આર. રાવ	હાજર
૫૦.	પ્રિ. આઈ. એમ. પટેલ	હાજર
૫૧.	પ્રિ. એન. એસ. થાણ્ઝિક	હાજર

ક્રમાંક	સભ્યનું નામ	તા. ૨૨—૧૧—૧૯૭૨
૫૨.	પ્રિ. જે. કે. શાહ	હાજર
૫૩.	પ્રિ. વાય. જે. ઠાકોર	હાજર
૫૪.	પ્રિ. આર. એમ. શુકલ	હાજર
૫૫.	પ્રિ. ડી. પી. દાકર	હાજર
૫૬.	પ્રિ. જે. જે. દવે	હાજર
૫૭.	પ્રિ. એચ. કે. બુખારી	ગેરહાજર
૫૮.	પ્રિ. વી. સી. પરીખ	ગેરહાજર
૫૯.	પ્રિ. બી. પી. કોઠારી	હાજર
૬૦.	પ્રિ. એન. બી. જોશી	હાજર
૬૧.	પ્રિ. જી. જે. પંડ્યા	હાજર
૬૨.	પ્રિ. બી. એમ. પીરજાદા	ગેરહાજર
૬૩.	પ્રિ. એસ. એમ. નાગામિયા	ગેરહાજર
૬૪.	પ્રિ. પદ્માબહેન જે. ફડિયા	હાજર
૬૫.	પ્રિ. એમ. એમ. દવે	હાજર
૬૬.	પ્રિ. કે. બી. વ્યાસ	હાજર
૬૭.	પ્રિ. બી. આર. પટેલ	હાજર
૬૮.	પ્રિ. બી. એમ. પંડિત	હાજર
૬૯.	પ્રિ. સી. એ. ટોપીવાલા	હાજર
૭૦.	પ્રિ. ડી. એસ. જોશી	હાજર
૭૧.	પ્રિ. આર. વી. શાસ્ત્રી	હાજર
૭૨.	પ્રિ. કે. એસ. યાદવ	ગેરહાજર
૭૩.	પ્રિ. વાય. ડી. ભાવે	ગેરહાજર
૭૪.	પ્રિ. ટી. આર. શુકલ	હાજર
૭૫.	પ્રિ. સી. એલ. શાસ્ત્રી	હાજર
૭૬.	પ્રિ. પી. એચ. ભટ્ટ	હાજર
૭૭.	પ્રિ. એ. બી. વ્યાસ	હાજર
૭૮.	પ્રિ. કે. એસ. રામી	હાજર
૭૯.	પ્રિ. કે. એસ. પટેલ	ગેરહાજર
૮૦.	પ્રિ. બી. એમ. ઠાકર	હાજર
૮૧.	પ્રિ. એ. કે. દવે	હાજર
૮૨.	પ્રિ. વી. બી. અધ્વર્યુ	હાજર
૮૩.	પ્રિ. આઈ. જે. ધ્રુવ	હાજર
૮૪.	પ્રિ. એચ. એમ. શુકલ	હાજર
૮૫.	પ્રિ. ડી. એમ. ભાવસાર	હાજર
૮૬.	પ્રિ. એન. યુ. ત્રિવેદી	હાજર

ક્રમાંક	સભ્યનું નામ	તા. ૨૨—૧૧—૧૯૭૨
૮૭.	પ્રિ. જી. બી. પરીખ	હાજર
૮૮.	પ્રિ. એન. વી. રાવલ	હાજર
૮૯.	પ્રિ. ડી. એ. ધાંચી	ગેરહાજર
૯૦.	પ્રિ. સી. કે. અકુવાલા	હાજર
૯૧.	પ્રિ. બી. સી. પટેલ	હાજર
૯૨.	પ્રિ. એચ. જે. પંડિત	હાજર
૯૩.	પ્રિ. જી. બી. પટેલ	હાજર
૯૪.	પ્રિ. બી. આર. ચૌહાણ	ગેરહાજર
૯૫.	પ્રિ. એમ. એસ. પરમાર	હાજર
૯૬.	પ્રિ. વી. એ. પટેલ	હાજર
૯૭.	પ્રિ. એન. આર. કલ્યાણી	હાજર
૯૮.	પ્રિ. યુ. બી. પાઠક	હાજર
૯૯.	પ્રિ. ટી. પી. લેલે	ગેરહાજર
૧૦૦.	પ્રિ. પી. એ. પટેલ	હાજર
૧૦૧.	પ્રિ. આર. આર. દવે	હાજર
૧૦૨.	પ્રિ. જે. જે. ત્રિવેદી	હાજર
૧૦૩.	પ્રિ. સી. એમ. પટેલ	હાજર
૧૦૪.	પ્રિ. એચ. એમ. દેસાઈ	હાજર
૧૦૫.	પ્રિ. આર. એચ. શાહ	હાજર
૧૦૬.	પ્રિ. એસ. એસ. દવે	હાજર
૧૦૭.	પ્રિ. જે. બી. પટેલ	હાજર
૧૦૮.	પ્રિ. આર. એલ. પટેલ	હાજર
૧૦૯:	પ્રિ. સી. એચ. પ્રજાપતિ	હાજર
૧૧૦.	પ્રિ. કે. આર. પટેલ	હાજર
૧૧૧:	પ્રિ. એન. જે. પટેલ	હાજર
૧૧૨.	પ્રિ. એમ. જે. પટ્ટણી	હાજર
૧૧૩.	પ્રિ. કે. એન. શાહ	ગેરહાજર
૧૧૪.	પ્રિ. વી. એફ. શાહ	હાજર
૧૧૫.	પ્રિ. વી. એ. વ્યાસ	હાજર
૧૧૬.	પ્રિ. આર. એલ. સંઘવી	હાજર
૧૧૭.	પ્રિ. એચ. કે. ત્રિવેદી	હાજર
૧૧૮.	પ્રિ. ડી. એમ. શીખ	ગેરહાજર
૧૧૯.	પ્રિ. એસ. આર. મહેતા	હાજર
૧૨૦.	પ્રિ. જે. સી. ત્રિવેદી	હાજર
૧૨૧.	પ્રિ. એન. કે. દવે	હાજર

ક્રમાંક	સભ્યનું નામ	તા. ૨૨—૧૧—૧૯૭૨
૧૨૨.	પ્રિ. એચ. એ. પટેલ	હાજર
૧૨૩.	પ્રિ. ડી. એચ. વેલવન	ગેરહાજર
૧૨૪.	પ્રિ. એમ. સી. શાહ	હાજર
૧૨૫.	પ્રિ. જી. એમ. પટેલ	હાજર
૧૨૬.	પ્રિ. એન. એન. શાહ	હાજર
૧૨૭.	પ્રિ. એમ. સી. દેસાઈ	ગેરહાજર
૧૨૮.	પ્રિ. આર. એ. ત્રિવેદી	હાજર
૧૨૯.	પ્રિ. એચ. સી. પરીખ	હાજર
૧૩૦.	પ્રિ. કે. એમ. તલાટી	હાજર
૧૩૧.	પ્રિ. આર. એમ. પંચાલ	હાજર
૧૩૨.	પ્રિ. વી. પી. અગ્નિહોત્રી	હાજર
૧૩૩.	પ્રિ. જી. જે. જોશી	હાજર
૧૩૪.	પ્રિ. જે. જી. પટેલ	હાજર
૧૩૫.	પ્રિ. એન. એસ. પંડ્યા	હાજર
૧૩૬.	પ્રિ. એચ. પી. પંડ્યા	ગેરહાજર
૧૩૭.	પ્રિ. જે. એચ. પંડ્યા	હાજર
૧૩૮.	પ્રિ. એમ. એસ. પંડિત	હાજર
૧૩૯.	પ્રિ. ડી. ડી. દેસાઈ	હાજર
૧૪૦.	પ્રિ. વી. એસ. ભટ્ટ	હાજર
૧૪૧.	પ્રિ. વી. આર. રણદીવે	હાજર
૧૪૨.	પ્રિ. એચ. યુ. જોષી	હાજર
૧૪૩.	પ્રિ. પી. આર. દેસાઈ	હાજર
૧૪૪.	પ્રિ. સી. સી. ત્રિવેદી	હાજર
૧૪૫.	પ્રિ. સી. ડી. વ્યાસ	હાજર
૧૪૬.	પ્રિ. ટી. એમ. પરીખ	હાજર
૧૪૭.	ડૉ. ઓ. પી. ગુપ્તા	ગેરહાજર
૧૪૮.	પ્રિ. સી. એસ. શાહ	હાજર
૧૪૯.	ડૉ. એ. એમ. મલાવવાલા	હાજર
૧૫૦.	પ્રિ. એચ. એફ. દસ્તૂર	હાજર
૧૫૧.	પ્રિ. બી. ડી. પરીખ	ગેરહાજર
૧૫૨.	પ્રિ. એસ. એમ. શુક્લ	હાજર
૧૫૩.	પ્રિ. આર. એન. મહેતા	ગેરહાજર
૧૫૪.	ડૉ. એચ. જી. શાસ્ત્રી	હાજર
૧૫૫.	પ્રો. દેવેન્દ્રલાલ	ગેરહાજર
૧૫૬.	ડૉ. એસ. સી. પંડ્યા	હાજર

ક્રમાંક	સભ્યનું નામ	તા. ૨૨–૧૧–૧૯૭૨
૧૫૭.	ડૉ. પી. સી. મહેતા	ગેરહાજર
૧૫૮.	શ્રી. ડી. ડી. માલવણિયા	હાજર
૧૫૯.	શ્રી. વાય. કે. અલઘ	હાજર
૧૬૦.	પ્રો. સુમંત કે. મજમુદાર	હાજર
૧૬૧.	શ્રી. ડી. જે. મહેતા	હાજર
૧૬૨.	શ્રી. એ. એલ. પટેલ	હાજર
૧૬૩.	શ્રી. કે. એમ. પટેલ	ગેરહાજર
૧૬૪.	શ્રી. વી. એસ. શાહ	હાજર
૧૬૫.	શ્રી. બી. જે. મહેતા	હાજર
૧૬૬.	શ્રી. આઈ. એ. પટેલ	હાજર
૧૬૭.	શ્રી. બી. પી. ઉપાસની	હાજર
૧૬૮.	પ્રો. એન. એમ. પરીખ	ગેરહાજર
૧૬૯.	પ્રો. ડી. એચ. વેલવન	હાજર
૧૭૦.	ડૉ. ડી. એચ. સુતરિયા	હાજર
૧૭૧.	શ્રી. કે. એસ. શાસ્ત્રી	હાજર
૧૭૨.	ડૉ. આર. જે. જોશી	હાજર
૧૭૩.	શ્રી. બી. એસ. પટેલ	હાજર
૧૭૪.	શ્રી. એ. ટી. દેસાઈ	હાજર
૧૭૫.	પ્રો. એન. જે. પટેલ	હાજર
૧૭૬.	ડૉ. એમ. એન. દેસાઈ	હાજર
૧૭૭.	શ્રી. પી. એફ. પટેલ	હાજર
૧૭૮.	શ્રી. ડી. એસ. બસન	હાજર
૧૭૯.	શ્રી. એમ. એચ. પંડ્યા	હાજર
૧૮૦.	શ્રી. પી. સી. પટેલ	હાજર
૧૮૧.	શ્રી. કે. જે. ભટ્ટ	ગેરહાજર
૧૮૨.	ડૉ. આર. સી. સોનપાલ	હાજર
૧૮૩.	શ્રી. બી. એમ. પટેલ	હાજર
૧૮૪.	શ્રી. એમ. ડી. પંચોલી	હાજર
૧૮૫.	શ્રી. કે. એચ. મોદી	હાજર
૧૮૬.	ડૉ. આર. એલ. વાદી	હાજર
૧૮૭.	ડૉ. જે. એન. પટેલ	હાજર
૧૮૮.	ડૉ. સી. આઈ. ઝાલા	હાજર
૧૮૯.	ડૉ. આર. એમ. શાહ	હાજર
૧૯૦.	શ્રી. એસ. બી. વોરા	હાજર
૧૯૧.	શ્રી. સી. સી. શાહ	હાજર

ક્રમાંક	સભ્યનું નામ	તા. ૨૨—૧૧—૧૯૭૨
૧૯૨.	શ્રી. અંમ. બી. દેવાણી	હાજર
૧૯૩.	ડૉ. બી. એમ. ત્રિવેદી	હાજર
૧૯૪.	શ્રી. સી. પી. બોઘાણી	હાજર
૧૯૫.	શ્રી. એન. ટી. દેસાઈ	હાજર
૧૯૬.	શ્રી. જે. આર. વ્યાસ	હાજર
૧૯૭.	શ્રી. ડી. સી. પરીખ	હાજર
૧૯૮.	ડૉ. જે. બી. હરિભકિત	હાજર
૧૯૯.	શ્રી. એમ. આર. ચૌધરી	હાજર
૨૦૦.	શ્રીમતી બી. ઓસ. પંડયા	ગેરહાજર
૨૦૧.	શ્રી. એન. આર. દેસાઈ	હાજર
૨૦૨.	શ્રી. એ. એફ. ડાભી	હાજર
૨૦૩.	શ્રી. એમ. આર. બારોટ	હાજર
૨૦૪.	શ્રી. પી. ટી. મુનશા	ગેરહાજર
૨૦૫.	શ્રી. એન. સી. શાહ	હાજર
૨૦૬.	શ્રી. એન. એમ. બારોટ	ગેરહાજર
૨૦૭.	શ્રી. આર. બી. શાહ	હાજર
૨૦૮.	શ્રી. આર. કે. અમીન	હાજર
૨૦૯.	શ્રી. એચ. પી. પટેલ	હાજર
૨૧૦.	શ્રી. પી. સી. શાહ	હાજર
૨૧૧.	શ્રી. આર. જી. શાસ્ત્રી	હાજર
૨૧૨.	શ્રી. બી. બી. પટેલ	હાજર
૨૧૩.	શ્રી. બી. કે. પટેલ	હાજર
૨૧૪.	શ્રી. એ. આર. શુકલ	ગેરહાજર
૨૧૫.	શ્રી. એ. કે. ઝવેરી	હાજર
૨૧૬.	શ્રી. આઈ. કે. સૈયદ	હાજર
૨૧૭.	શ્રી. એસ. કે. ઝવેરી	હાજર
૨૧૮.	શ્રી. વી. એચ. કપાસી	હાજર
૨૧૯.	ડૉ. આર. બી. મહેતા	ગેરહાજર
૨૨૦.	ડૉ. જી. એન. તલાટી	હાજર
૨૨૧.	શ્રી. સી. એન. શાહ	હાજર
૨૨૨.	શ્રી. એચ. વી. વસા	હાજર
૨૨૩.	શ્રી. એસ. બી. પંડયા	હાજર
૨૨૪.	શ્રી. એમ. જે. દવે	હાજર
૨૨૫.	શ્રી. આઈ. એ. મોદી	હાજર
૨૨૬.	શ્રી. પી. એસ. ચોકસી	હાજર

ક્રમાંક	સભ્યનું નામ	તા. ૨૨—૧૧—૧૯૭૨
૨૨૭.	શ્રી. આર. એન. ઘોડિયાવાલા	હાજર
૨૨૮.	શ્રી. કે. એચ. શાહ	હાજર
૨૨૯.	શ્રી. કસ્તૂરભાઈ એલ. શેઠ	ગેરહાજર
૨૩૦.	શ્રી. આર. ટી. લેઉવા	ગેરહાજર
૨૩૧.	ડૉ. લીલાબહેન સી. શાહ	હાજર
૨૩૨.	શ્રી. અમૃતલાલ એચ. શેઠ	ગેરહાજર
૨૩૩.	શ્રી. ઝીણાભાઈ આર. દેસાઈ	હાજર
૨૩૪.	ડૉ. સી. એચ. નાયક	હાજર
૨૩૫.	શ્રી. ડી. જી. નાયક	હાજર
૨૩૬.	શ્રી. બી. એચ. દેસાઈ	હાજર
૨૩૭.	પ્રો. પી. જી. માવળંકર	હાજર
૨૩૮.	કુ. ઇન્દુમતીબહેન સી. શેઠ	હાજર
૨૩૯.	પ્રો. એમ. એ. ફારૂકી	હાજર
૨૪૦.	શ્રીમતી મૃણાલિનીબહેન સારાભાઈ	ગેરહાજર
૨૪૧.	શ્રી. આર. બી. મહેતા	હાજર
૨૪૨.	શ્રી. સી. ટી. દરુ	હાજર
૨૪૩.	શ્રી. દામુભાઈ સી. શુક્લ	હાજર
૨૪૪.	શ્રી. એચ. એમ. રાજવાડી	ગેરહાજર
૨૪૫.	ડૉ. બી. વી. પંડ્યા	હાજર
૨૪૬.	શ્રી. અરવિંદ નરોત્તમ શેઠ	હાજર
૨૪૭.	શ્રી. શ્રેણિકભાઈ ક. શેઠ	ગેરહાજર
૨૪૮.	શ્રી. એન. આર. પરીખ	હાજર
૨૪૯.	શ્રી. એચ. એચ. ભગવતી	હાજર
૨૫૦.	શ્રી. સી. યુ. શાહ	હાજર.

૧. તા. ૯/૧૦—૧૦—૧૯૭૨ના રોજ મળેલી સેનેટની ખાસ સભાના કામકાજની નોંધને મંજૂર કરવા બાબત

તા. ૯/૧૦—૧૦—૧૯૭૨ના રોજ મળેલી સેનેટની ખાસ સભાના કામકાજની નોંધને નીચેના સુધારા સાથે મંજૂર કરવામાં આવી તથા તે પર કુલપતિશ્રીએ સહી કરી :

તા. ૧૦—૧૦—૧૯૭૨ના રોજ પ્રો. એસ. બી. વોરાને ગેરહાજર બતાવવામાં આવ્યા છે તે ભૂલ સુધારીને તેમની હાજરી નોંધવી.

૧--અ. પ્રમુખસ્થાનેથી નીચેના ઠરાવો રજૂ કરવામાં આવ્યા, અને તે ઠરાવોને સભાગૃહે ઊભા થઈને તથા બે મિનિટનું મૌન પાળીને પસાર કર્યા :

(૧) "'ગુજરાત યુનિવર્સિટીની સેનેટની આ સભા તેના એક સભ્ય અને જાણીતા સમાજસેવક અને મજૂર નેતા તથા રાજ્યસભાના સભ્ય શ્રી. શ્યામપ્રસાદ રૂપશંકર વસાવડાના દુ:ખદ અવસાનથી

ઘેરા શોકની લાગણી અનુભવે છે. શ્રી. વસાવડાના અવસાનથી ભારતને એક ઉચ્ચ કોટિના સંનિષ્ઠ નેતાની ખોટ પડી છે. દેશના જાહેરજીવનમાં તેમ જ સમાજસેવા, મજૂરકલ્યાણ અને શિક્ષણનાં ક્ષેત્રોમાં સદ્‌ગતે બજાવેલી નિઃસ્વાર્થ સેવાઓને કૃતજ્ઞભાવે સ્મરીને આ સભા સદ્‌ગતને ભાવભીની શ્રદ્ધાંજલિ અર્પે છે.'

(૨) 'ગુજરાત યુનિવર્સિટીની સેનેટની આ સભા તેના એક સભ્ય પ્રો. કિશોર ખુશાલ શાહના અકાળ અવસાન બદલ ઊંડા શોકની લાગણી અનુભવે છે અને આ યુનિવર્સિટીના ઇજનેરી શિક્ષણના ક્ષેત્રમાં સદ્‌ગતે બજાવેલી સેવાઓને કૃતજ્ઞભાવે સ્મરીને આ સભા સદ્‌ગતને ભાવભીની શ્રદ્ધાંજલિ અર્પે છે.'

ઉપરોકત ઠરાવોની નકલ સદ્‌ગતનાં કુટુંબીજનોને મોકલી આપવા પ્રમુખશ્રીને સત્તા આપવામાં આવે છે."

૧—બ. સભાગૃહની સંમતિથી પ્રશ્નોત્તરીનું કામકાજ બાબત નં. ૨ માં જણાવેલ મતદાનનું કામ પૂરું થયેથી બપોરે ૩—૦૦ વાગ્યે હાથ ધરવાનું રાખ્યું.

૨. ગુજરાત યુનિવર્સિટી ધારાનો કલમ ૧૦ હેઠળ સ્ટે. ૧૩૦ પ્રમાણે કુલપતિશ્રીની નિમણૂક માટે ચાર વ્યકિતઓનાં નામોની કુલાધિપતિશ્રીને ભલામણ કરવા માટેની ચૂંટણી.

[**નોંધ.**—ગુજરાત યુનિવર્સિટી ધારાની કલમ ૧૦ હેઠળ કુલપતિપદે નિયુકિત કરવા માટે કુલાધિપતિશ્રીને સ્ટે. ૧૩૦ મુજબ ચાર વ્યકિતઓનાં નામોની નામાવલિ(panel)ની ભલામણ કરવા અંગેની નોટિસ સેનેટના સભ્યોને તા. ૨૩–૧૦–૧૯૭૨ના પરિપત્રાંક સિ./૨૬૨૭૩/૧૯૭૨થી મોકલવામાં આવી હતી.]

મજકૂર પેનલ માટેની ચૂંટણી "Proportional representation by means of a single transferable vote by ballot"—એકડા-બગડા ઇત્યાદિની પદ્ધતિથી યુનિવર્સિટી કાર્યાલયમાં તા. ૨૨–૧૧–૧૯૭૨ના રોજ મળેલ સેનેટની ખાસ સભામાં કરવામાં આવી હતી, અને તે અંગેની સૂચનાઓ મતદાનપત્રમાં જણાવવામાં આવી હતી. મતદાનપત્રો નાખવા માટે મતદાનપેટી તા. ૨૨—૧૧—૧૯૭૨ના રોજ બપોરના ૧૨–૩૫થી ૩—૦૦ વાગ્યા સુધી ખુલ્લી રાખવામાં આવી હતી. આ સમય પછી આવનાર મતદારને મતપત્ર મળશે નહીં તેમ જણાવવામાં આવ્યું હતું.

સદરહુ બાબત વિચારણા માટે હાથ ધરવામાં આવી તે પછી અધ્યક્ષશ્રીએ નીચે જણાવેલા સભ્યોની ચકાસણીદાર (scrutineers) તરીકે નિમણૂક કરી:

(૧) પ્રો. દર્શનસિંગ બસન

(૨) આચાર્ય કે. એમ. તલાટી.

તે પછી નિયત કરેલા સમય દરમ્યાન એટલે કે બપોરના ૧૨–૩૫થી ૩–૦૦ વાગ્યા સુધી મતદાનપત્રો નાખવા માટે મતદાનપેટી ખુલ્લી રાખવામાં આવી. તે દરમ્યાન સભાગૃહનું બીજું કામ હાથ ધરવામાં આવ્યું નહીં.

સદરહુ પેનલની ચૂંટણી માટે સ્ટે. ૧૩૦ મુજબ નીચે જાહેરાવેલ વ્યકિતઓનાં નામ મતપત્ર પર મૂકવામાં આવ્યાં હતાં :

(૧) શ્રી. રામદાસ કિશોરદાસ અમીન
(૨) શ્રી. જગદીશ ભગવતી
(૩) શ્રી. રમણભાઈ જી. ભટ્ટ
(૪) શ્રી. પ્રમોદચન્દ્ર છોટુભાઈ ગાંધી
(૫) ડૉ. જયંત બી. હરિભકિત
(૬) શ્રી. દામોદર મણિશંકર જોશી
(૭) શ્રીગોવિંદજી ગણેશજી પંડયા
(૮) શ્રી. ગિરીશભાઈ સી. પટેલ
(૯) શ્રી. ઈશ્વરભાઈ જે. પટેલ
(૧૦) શ્રી. રાવજીભાઈ પટેલ
(૧૧) પ્રિ. બી. એમ. પીરજાદા
(૧૨) શ્રી. કનુભાઈ નગીનદાસ શાહ
(૧૩) શ્રી. કીર્તિ નટવરલાલ શાહ
(૧૪) શ્રી. શાન્તિલાલ શંકરલાલ શાહ
(૧૫) શ્રી. સુરેશચન્દ્ર મણિલાલ શાહ
(૧૬) શ્રી. રજનીકાન્ત જીવાભાઈ શેઠ
(૧૭) શ્રી. હરિપ્રસાદ જે. શ્રીગોડ
(૧૮) ડૉ. મુકતાબહેન ડી. ઠકકર.

તે પછી સાંજે ૫–૫૦ વાગ્યે મતગણતરી અંગેનો ચકાસણીદારોનો અહેવાલ આવતાં નીચેની ચાર વ્યકિતઓને કુલપતિપદની પેનલ માટે ક્રમાનુવર્તી ચૂંટાયેલી જાહેર કરવામાં આવી :

(૧) શ્રી. ઈશ્વરભાઈ જે. પટેલ
(૨) ડૉ. જયંત બી. હરિભકિત
(૩) શ્રી. રામદાસ કે. અમીન
(૪) ડૉ. મુકતાબહેન ડી. ઠક્કર.

(**નોંધ.**— મતગણતરીનું કામ ચકાસણીદારોની હાજરીમાં બપોરે ત્રણ વાગ્યે શરૂ કરવામાં આવ્યું હતું અને સાંજે ૫–૪૦ સુધી ચાલ્યું હતું. દરમિયાન સભાગૃહની સંમતિથી એજન્ડા પરનાં બાકીનાં કામકાજ બપોરે ૩–૧૫ વાગ્યાથી હાથ ધરવામાં આવ્યાં હતાં.)

૨--અ. પ્રશ્નોત્તરી :

[૧] પ્રા. અંબુભાઈ દેસાઈએ નીચેના પ્રશ્નો પૂછવાની નોટિસ આપી હતી, જેના જવાબો નીચે પ્રમાણે આપવામાં આવ્યા હતા :

યુનિવર્સિટી પ્રકાશનો અંગે નીચેની માહિતી પૂરી પાડવા વિનંતી છે :

પ્રશ્ન ૧ : (ક) (૧) ૧૯૭૦—૭૧ તથા ૧૯૭૧—૭૨ નાં વર્ષો દરમિયાન યુનિવર્સિટી પ્રકાશનોના વેચાણનો ઇન્ટર્નલ ઑડિટરો દ્વારા હિસાબ ઑડિટ થયો છે ખરો ?

ઉત્તર ૧ : (ક) (૧) ના, જી. હાલ આ અંગેનું ઑડિટ ચાલે છે.

પ્રશ્ન ૧ : (ક) (૨) જો થયો હોય તો સ્ટોક રજિસ્ટરમાં દર્શાવેલ પુસ્તકોની સંખ્યા વાસ્તવિક પ્રકાશનોના સ્ટોક સાથે ફિઝિકલ વેરિફિકેશન થાય છે ખરું ?

ઉત્તર ૧ : (ક) (૨) ઉપર પ્રશ્ન (૧) (ક) (૧) નો ઉત્તર જોવા વિનંતી છે.

પ્રશ્ન ૧ : (ક) (૩) જો થતું હોય તો ઉપર દર્શાવેલાં બંને વર્ષ દરમિયાન કયાં પ્રકાશનોમાં કેટલી વધઘટ નોંધવામાં આવી છે ?

ઉત્તર ૧ : (ક) (૩) પ્રકાશન વેચાણ વિભાગ તરફથી વાર્ષિક સ્ટોક લેવાય છે તેને રજિસ્ટરના સ્ટોક સાથે મેળવવામાં આવે છે. આ બે વર્ષ દરમિયાન યુનિવર્સિટીનાં પ્રકાશનોની નકલોમાં વધઘટની માહિતી **પરિશિષ્ટ " ૧ "** તરીકે સામેલ છે.

પ્રશ્ન ૧ : (ખ) (૧) યુનિવર્સિટી ગ્રંથનિર્માણ બોર્ડની સહાયથી ગુજરાત યુનિવર્સિટીએ અત્યાર સુધીમાં કેટલાં પ્રકાશનો પ્રસિદ્ધ કર્યાં ?

ઉત્તર ૧ : (ખ) (૧) ૪૬.

પ્રશ્ન ૧ : (ખ) (૨) એ પુસ્તકોના વેચાણ અંગે યુનિવર્સિટી અને ગ્રંથનિર્માણ બોર્ડ વચ્ચે શી શરતો થયેલી છે ?

ઉત્તર ૧ : (ખ) (૨) સિન્ડિકેટે તેની તા. ૧૦/૧૧-૧-૧૯૭૦ની સભામાં નીચે પ્રમાણે શરતો નિયત કરી હતી :

" (૭) જ્યાં સુધી બોર્ડ પોતાની અલાયદી વિતરણ અને વેચાણવ્યવસ્થા ન કરે ત્યાં સુધી યુનિવર્સિટીએ હાલમાં ગોઠવેલ વિતરણવેચાણ વ્યવસ્થા ચાલુ રાખવામાં આવે. આ માટે વેચાણ ઉપર વિક્રેતાઓને તથા સંસ્થાઓને જે વળતર આપવામાં આવે તે ઉપરાંત પાંચ ટકા જેટલું કુલ વેચાણ ઉપર વળતર ગુજરાત યુનિવર્સિટીને આપવાનું રહેશે. "

ત્યાર બાદ સિન્ડિકેટની તા. ૬—૫—૧૯૭૨ ની સભામાં નીચે પ્રમાણે શરત નિયત થઈ છે :

" (૫) પ્રકાશનોના વિતરણ-પ્રચાર-પ્રસારની જવાબદારી બોર્ડની રહેશે."

પ્રશ્ન ૧ : (ખ) (૩) આ પ્રકાશનોના કુલ સ્ટોકમાંથી યુનિવર્સિટીને દરેક પ્રકાશન માટે કેટલી પ્રતો આપવામાં આવે છે ?

ઉત્તર ૧ : (ખ) (૩) યુનિવર્સિટીને ૫૦ નકલો આપવામાં આવે છે, પરંતુ સહયોગી પ્રકાશન યોજના હેઠળ ૧૦૦ નકલ અપાય છે.

પ્રશ્ન ૧ : (ખ) (૪) યુનિવર્સિટીને આપવામાં આવતી નકલો કોને ફાળવવામાં આવે છે ?
ઉત્તર ૧ : (ખ) (૪) યુનિવર્સિટીને મળતી નકલો હાલ નીચે પ્રમાણે ફાળવવામાં આવે છે :

લેખક/અનુવાદકને	... ૧૦ નકલ (કરાર અન્વયે)
હસ્તપ્રત જોઈ-તપાસનાર પ્રત્યેક સભ્યને	... ૧ નકલ
કોપીરાઈટ્સ કાયદા મુજબ ત્રણ ગ્રંથાલયો :	... ૩ નકલ
(1) Central Library, Bombay	
(2) National Library, Calcutta	
(3) Connemara Public Library, Madras	
પ્રેસ ઑક્ટ પ્રમાણે	... ૭ નકલ
અનુવાદના કામમાં મૂળ પ્રકાશકો સાથે થયેલ કરાર પ્રમાણેની નકલ પ્રકાશન વિભાગમાં સાચવી રાખવા માટે	... ૧ નકલ
યુનિવર્સિટી ગ્રંથાલય	... ૫ નકલ
કુલપતિશ્રી	... ૧ નકલ
કુલસચિવશ્રી	... ૧ નકલ

ઉપરાંત કુલપતિશ્રીના આદેશ પ્રમાણે ખાસ કેસમાં કોઈ વ્યકિત/સંસ્થાને વિનામૂલ્યે આપવામાં આવતી નકલ/નકલો

પ્રશ્ન : ૧ (ખ) (૫) જો કોઈને ફાળવવામાં આવતી ન હોય તો તેનું વેચાણ કરવામાં આવે છે ખરું ?
ઉત્તર ૧ : (ખ) (૫) ના, જી.

પ્રશ્ન ૧ : (ગ) (૧) 'ગોલીય ખગોળશાસ્ત્ર' નામનું પુસ્તક યુનિવર્સિટીએ ગ્રંથનિર્માણ બોર્ડની સહાયથી પ્રકાશિત કર્યું છે ખરું ?
ઉત્તર ૧ : (ગ) (૧) હા, જી.

પ્રશ્ન ૧ : (ગ) (૨) આ પુસ્તકની કેટલી નકલો યુનિવર્સિટીને આપવામાં આવી ?
ઉત્તર ૧ : (ગ) (૨) યુનિવર્સિટી પ્રેસ પાસેથી ૭૩૫ નકલો વેચાણ વિભાગને મળી.

પ્રશ્ન ૧ : (ગ) (૩) આ પુસ્તકનો યુનિવર્સિટીના સ્ટોક રજિસ્ટર પ્રમાણે હાલ કેટલી નકલો છે ?
ઉત્તર ૧ : (ગ) (૩) ૫૨ (બાવન).

પ્રશ્ન ૧ : (ગ) (૪) ખરેખર વાસ્તવિક સ્ટોકમાં આજે એટલી નકલો છે ખરી ?
ઉત્તર ૧ : (ગ) (૪) ના, જી.

પ્રશ્ન ૧ : (ગ) (૫) જો ન હોય તો તે નકલો કોને કોને ફાળવવામાં આવી છે તેની વિગતો આપશો ?
ઉત્તર ૧ : (ગ) (૫) ૫૦ (પચાસ) નકલ ઘટે છે.

પ્રા. અંબુભાઈ દેસાઈએ નીચેનો પૂરક પ્રશ્ન પૂછ્યો :

એ પુસ્તકની કિંમત શું છે ? ૫૨ નકલોમાંથી ૫૦ નકલો એકાએક ઘટી તો કયા કર્મચારી એ કામ સંભાળતા હતા ? તેમની સામે કોઈ પગલાં ભરવામાં આવ્યાં છે ?

કુલસચિવશ્રીએ જણાવ્યું કે તપાસ કર્યા પછી કોઈ સભ્ય જવાબદાર જણાશે તો પગલાં લેવામાં આવશે.

આચાર્ય બી. એમ. પીરજાદાએ નીચેનો પૂરક પ્રશ્ન પૂછ્યો :

કોણ ચાર્જમાં હતું તે કહી શકાય ખરું ?

કુલસચિવશ્રીએ માહિતી મેળવીને જણાવ્યું કે પ્રકાશનોના વેચાણનું કામકાજ સંભાળનાર કર્મચારીનું નામ છે, શ્રી. વી. ટી. સોલંકી. પણ તેઓ રજા પર હોય ત્યારે તેમનું કામ અન્ય સભ્યને સોંપવામાં આવે તે સ્વાભાવિક છે.

[૨] પ્રા. પી. સી. પટેલે નીચેના પ્રશ્નો પૂછવાની નોટિસ આપી હતી, જેના જવાબો નીચે પ્રમાણે આપવામાં આવ્યા હતા :

પ્રશ્ન ૧ : ગુજરાત યુનિવર્સિટીની સ્થાપનાથી આજ સુધી આ યુનિવર્સિટીએ કઈ કઈ સાલમાં કઈ કઈ આંતર-યુનિવર્સિટી રમતોમાં ભાગ લીધો છે ?

અને

પ્રશ્ન ૨ : આંતર-યુનિવર્સિટી રમતોમાં ગુજરાત યુનિવર્સિટીએ સાલવાર કયું સ્થાન, કેટલાં રાઉન્ડ જીતી પ્રાપ્ત કર્યું તેની વિગતવાર માહિતી આપશોજી.

ઉત્તર ૧ અને ૨ : સદરહુ માહિતી માટે **પરિશિષ્ટ "૨"** જોવા વિનંતી છે.

પ્રશ્ન ૩ : આંતર-યુનિવર્સિટી ઍથ્લેટિક્સમાં ગુજરાત યુનિવર્સિટીના કયા ખેલાડીઓએ, કઈ સાલમાં, કઈ બાબતમાં પહેલા ત્રણમાં કયું સ્થાન પ્રાપ્ત કર્યું છે ?

ઉત્તર ૩ : અત્યાર સુધી ખેલકૂદની આંતર-યુનિવર્સિટી સ્પર્ધાઓમાં પહેલા ત્રણમાં સ્થાન મેળવનાર વિદ્યાર્થીઓનાં નામ નીચે પ્રમાણે છે :

શ્રી. વી. સી. ગજજર	૧૯૫૪--૫૫	વાંસકૂદકો	બીજું સ્થાન
શ્રી. જે. ફર્નાન્ડીઝ	૧૯૫૬--૫૭	૨૦૦ મીટર દોડ	બીજું સ્થાન
	૧૯૫૭--૫૮	૨૦૦ મીટર દોડ	ત્રીજું સ્થાન
	૧૯૫૮--૫૯	૧૦૦ મીટર દોડ	બીજું સ્થાન
		૨૦૦ મીટર દોડ	ત્રીજું સ્થાન
કુમારી સરોજ પટેલ	૧૯૫૯--૬૦	ઊંચો કૂદકો	ત્રીજું સ્થાન
કુમારી જેરૂ મિસ્ત્રી	૧૯૬૨ -૬૩	૨૦૦ મીટર દોડ	બીજું સ્થાન
	૧૯૬૩--૬૪	૨૦૦ મીટર દોડ	ત્રીજું સ્થાન
શ્રી. એસ. એ. અન્સારી	૧૯૬૫--૬૬	૧૦૦ મીટર વિઘ્નદોડ	ત્રીજું સ્થાન
શ્રી. શહીદ સૈયદ	૧૯૭૧--૭૨	વાંસકૂદકો	બીજું સ્થાન
શ્રી. જી. ટી. પરીખ	૧૯૭૧--૭૨	ઊંચો કૂદકો	ત્રીજું સ્થાન

પ્રશ્ન ૪ : આંતર-યુનિવર્સિટી રમતોમાં ભાગ લેવા જનાર ગુજરાત યુનિવર્સિટીની ટીમના ખેલાડીઓને રમત પ્રમાણે કયા કયા પ્રકારનું ખર્ચ આપવામાં આવે છે ?

ઉત્તર ૪ : આંતર-યુનિવર્સિટી સ્પર્ધાઓમાં ભાગ લેવા જનાર પ્રત્યેક ખેલાડીનું નીચે પ્રમાણેનું ખર્ચ યુનિવર્સિટી તરફથી આપવામાં આવે છે :

(૧) રેલવે મુસાફરી ખર્ચ પૂરો (રિઝર્વેશન ચાર્જ સાથે)

(૨) રસ્તામાં જે સ્ટેશને ગાડી / વાહન બદલવાનું હોય તે જગાના મજૂરી ખર્ચ પેટે રૂ. ૧.૦૦

(૩) જે દિવસે વિદ્યાર્થી નીકળે તે દિવસથી પાછા આવે તેટલા દિવસનું રોજના રૂ. ૬.૦૦ લેખે દૈનિક ભથ્થું.

(૪) રમત માટેના ગણવેશનો અડધો ખર્ચ.

પ્રશ્ન ૪ : (ક) આંતર-યુનિ. રમતોમાં ભાગ લેવા જનાર કઈ ટીમો જતાં પહેલાં પ્રેક્ટિસ કરે છે ?

ઉત્તર ૪ : (ક) સામાન્ય રીતે આંતર-યુનિવર્સિટી સ્પર્ધાઓમાં ભાગ લેવા જતી પ્રત્યેક ટુકડીને પ્રેક્ટિસ આપવામાં આવે છે.

પ્રશ્ન ૪ : (ખ) એ ટીમોમાં સ્થાનિક ખેલાડીઓને કોઈ પણ પ્રકારનું ભથ્થું આપવામાં આવે છે ?

ઉત્તર ૪ : (ખ) આ ટુકડીઓના સ્થાનિક ખેલાડીઓને પ્રેક્ટિસ માટે રોજના રૂ. ૨.૦૦ (રૂપિયા બે) લેખે ભથ્થું આપવામાં આવે છે.

પ્રશ્ન ૫ : આંતર-યુનિવર્સિટી રમતોમાં ભાગ લીધેલ ગુજરાત યુનિવર્સિટીની દરેક ટીમનું સાલવાર કેટલું ખર્ચ થયું તેની વિગતવાર માહિતી આપશોજી.

ઉત્તર ૫ : સદરહુ માહિતી માટે **પરિશિષ્ટ "૩"** જોવા વિનંતી છે.

પ્રશ્ન ૬ : આંતર-યુનિવર્સિટી રમતોમાં ભાગ લેવા જનાર ગુજરાત યુનિવર્સિટીની ટીમના મેનેજરની પસંદગી કયા ધોરણે કરવામાં આવે છે ?

ઉત્તર ૬ : યુનિવર્સિટી બોર્ડ ઑફ સ્પોર્ટ્સે સૂચવેલ નીચેનું ધોરણ લક્ષમાં રાખીને જે તે રમતની ટુકડીની પસંદગી કરતી વખતે મેનેજરની પસંદગી પણ કરવામાં આવે છે :

૧. જે તે રમતના યુનિવર્સિટીના કોચ કે જે તે રમતના નિષ્ણાત (એન.આઈ.એસ. ટ્રેઈન્ડ) હોય તેવી વ્યકિતઓને પ્રથમ પસંદગી આપવાનું રાખવું. આ ન હોય તો—

(૧) યુનિવર્સિટીની ટીમમાં જે કૉલેજ કે વિભાગના ખેલાડીઓ વધુ હોય તે કૉલેજના કે વિભાગના જે તે રમતના નિષ્ણાત હોય તો તે અથવા તે કૉલેજના આચાર્યશ્રી કે અધ્યક્ષશ્રી આવી વ્યકિતનું નામ સૂચવે તે,

અથવા તો

(૨) યુનિવર્સિટી ચૅમ્પિયન કૉલેજના આચાર્યશ્રી જે નામ સૂચવે તેમની પસંદગી કરવી.

પ્રશ્ન ૭ : આ યુનિવર્સિટીએ જુદી જુદી રમતો માટે કયા પ્રકારનાં કેટલાં સાધનો ખરીદ કર્યાં છે તેની વિગતવાર અને સાલવાર માહિતી આપશોજી.

અને

પ્રશ્ન ૮ : ચાલુ સાલે યુનિવર્સિટી પાસે રમતગમતનાં જે સાધનો છે તેનો સ્ટોક આપવા મહેરબાની કરશોજી.

ઉત્તર ૭ અને ૮ : સદરહુ માહિતી માટે **પરિશિષ્ટ "૪"** જોવા વિનંતી છે.

પ્રશ્ન ૯ : ૧૯૬૪ પહેલાં અને પછી આંતર-કૉલેજ હરીફાઈઓમાં કઈ કઈ રમતોને કઈ કઈ સાલમાં શાં કારણોથી રિ-પ્લે આપવામાં આવી છે ?

ઉત્તર ૯ : આંતર-વિભાગીય ધોરણે યોજાયેલ રમતોમાં રિ-પ્લે આપવામાં આવી **નથી.** પ્રત્યેક વિભાગના ઉપક્રમે યોજાતી સ્પર્ધાઓ અંગેની આવી માહિતી જે તે વિભાગની જે તે વખતની યજમાન કૉલેજ પાસેથી મેળવવાની રહે.

પ્રશ્ન ૧૦ : (ક) : મ્યુનિચ ખાતે વિશ્વ ઓલિમ્પિકમાં આ યુનિવર્સિટી તરફથી કોઈ પ્રતિનિધિને (સ્પર્ધાઓ જોવા) મોકલવામાં આવેલ છે ?
(ખ) જો હા, તો કોણ ? તેમની ઉંમર કેટલી છે ?
(ગ) જો હા, તો યુનિવર્સિટીએ તે બાબતમાં કેટલું ખર્ચ ભોગવ્યું છે ?
(ઘ) જો હા, તો તેમને મોકલવા પાછળ શો હેતુ રહેલો છે ?

ઉત્તર ૧૦ : (ક), (ખ), (ગ) અને (ઘ) : ના, જી. સદરહુ ઑલિમ્પિક રમતગમત મહોત્સવમાં યુનિવર્સિટી તરફથી તેના કોઈ પ્રતિનિધિને મોકલવામાં આવેલ નથી. વધુમાં સભાગૃહની જાણ માટે ઉમેરવાનું કે યુનિવર્સિટીના શારીરિક શિક્ષણ વિભાગના અધ્યક્ષ શ્રી. વાસુદેવ પી. મહેતાએ તે મહોત્સવમાં હાજરી આપી હતી. તેમની ઉંમર હાલ ૫૭ વર્ષ છે. તેમને યુનિવર્સિટી તરફથી રૂ. ૧,૫૦૦ની આર્થિક સહાય આપવામાં આવી હતી. આ આર્થિક સહાય આપવાનો હેતુ યુનિવર્સિટીના શારીરિક શિક્ષણ વિભાગની જવાબદારી ૧૮ વર્ષ સુધી સંભાળનારા એક સંનિષ્ઠ કાર્યકરને તેઓ જે કામગીરી યુનિવર્સિટીમાં સંભાળે છે તે ક્ષેત્રમાં રસ લઈને પોતાને ખર્ચે જવા તૈયાર થયા તેમાં થોડીક મદદ આપવાનો હતો.

પ્રશ્ન ૧૧ : (ક) "ભવાઈ" મહાનિબંધનો આમુખ લખવામાં કેટલો વિલંબ થયો ?

ઉત્તર ૧૧ : (ક) લગભગ સાડા ત્રણ વર્ષ.

પ્રશ્ન ૧૧ : (ખ) શાથી ?

ઉત્તર ૧૧ : (ખ) —

પ્રા. પી. સી. પટેલે નીચેનો પૂરક પ્રશ્ન પૂછ્યો :

જવાબ નથી આપ્યો એટલે શું સમજવું ?

કુલસચિવશ્રીએ જણાવ્યું કે આમુખ લખવામાં શાથી વિલંબ થયો તે માહિતી કાર્યાલય આપી શકે નહીં.

પ્રા. પી. સી. પટેલે નીચેનો બીજો પૂરક પ્રશ્ન પૂછ્યો :

આમુખ લખવામાં આટલી બધી વાર થાય ખરી ?

કુલસચિવશ્રીએ જણાવ્યું કે વાર થઈ છે તે હકીકત છે; અને ભૂતપૂર્વ કુલપતિશ્રીએ ગઈ સભામાં તેનો સ્વીકાર પણ કરેલો છે.

પ્રશ્ન ૧૨ : (ક) પ્રેસ-કર્મચારીઓના રજિસ્ટર્ડ યુનિયન તરફથી તા. ૨૦--૬--૧૯૬૭, ૧૨--૩--૧૯૬૮, ૨૨--૨--૧૯૬૮, ૨૨--૯--૧૯૬૯,૧૬--૩--૧૯૭૦, ૨--૧૧--૧૯૭૦, ૧૯--૧--૧૯૭૧, ૧૮--૧--૧૯૭૧ના રોજ યુનિ. અધિકારીઓ સમક્ષ માગણીઓ મૂકવામાં આવી હતી ?

ઉત્તર ૧૨ : (ક) પ્રેસ-કર્મચારીઓના રજિસ્ટર્ડ યુનિયન તરફથી નહિ પરંતુ પ્રેસ-કર્મચારીઓ તરફથી તા. ૬--૩--૧૯૭૦, તા. ૨--૧૧--૧૯૭૦ તથા તા. ૧૯--૧--૧૯૭૧ના રોજ માગણીઓ મૂકવામાં આવી હતી.

શ્રી. સત્યેન્દ્રભાઈ ઝવેરીએ નીચેનો પૂરક પ્રશ્ન પૂછ્યો :

આ તારીખવાળા કાગળો યુનિયન તરફથી મળ્યા નથી ?

કુલસચિવશ્રીએ જણાવ્યું કે એ કાગળો અંગે ઈનવર્ડ રજિસ્ટર ઉપરથી માહિતી મળતી નથી. તેની નકલો મળશે તો તપાસ કરી શકાશે.

પ્રશ્ન ૧૨ : (ખ) જો હા, તો કયા પ્રકારની ? અને

(ગ) વિગતો આપશોજી ?

ઉત્તર ૧૨ : (ખ) અને (ગ) : ઉત્તર ૧૨ (ક)માં નિર્દેશ કરેલ માગણીની વિગતો નીચે પ્રમાણે છે :

ક્રમ	માગણીની વિગત
૧.	તા. ૬--૩--'૭૦ની પ્રેસમાં સૂવાની વ્યવસ્થા કરવા,
૨.	દેશબંધુ ચિત્તરંજનદાસ જન્મજયંતી નિમિત્તે રજા રાખવા અંગે, અને
૩.	માંદગીની રજા માટે સર્ટિફિકેટમાં મુક્તિ આપવા અંગે.

પ્રશ્ન ૧૩ : તા. ૬-૭-૧૯૬૯ પહેલાંના પ્રેસના કાર્યાલય તથા પ્રૂફ વિભાગના સભ્યો જેમને દર ૧૧ દિવસની હાજરીએ ૧ હક રજા મળે છે તેમને ફેકટરી ઍકટ લાગુ પડે ?

ઉત્તર ૧૩ : હા, જી.

પ્રશ્ન ૧૪ : ઉપરના પ્રશ્ન (૧૩) માં ન આવતા કર્મચારીઓ જેમને ફેકટરી ઍકટ લાગુ પડે છે તેમને દર ૧૧ દિવસની હાજરીએ ૧ હક રજા મળી શકે ?

ઉત્તર ૧૪ : ના, જી.

પ્રશ્ન ૧૫ : પ્રૂફરીડર, કૉપી-હોલ્ડરને યુનિ. ના કાર્યાલયના સીનિયર કલાર્ક અને જુનિયર કલાર્ક સમકક્ષ કયારથી ગણવામાં આવશે ?

ઉત્તર ૧૫ : સદરહુ માગણી વિચારણા હેઠળ છે.

પ્રશ્ન ૧૬ : (ક) પ્રેસ-કર્મચારીઓનું સાઇકલ ભથ્થું તેમના મૂળ પગારમાં તા. ૧-૭-૧૯૬૮થી ભેળવવામાં આવશે ?

ઉત્તર ૧૬ : (ક) હા, જી.

પ્રશ્ન ૧૬ : (ખ) જો ના, તો કયારથી ભેળવવામાં આવશે ?

ઉત્તર ૧૬ : (ખ) ઉત્તર ૬(ક) જોવા વિનંતી છે.

પ્રશ્ન ૧૭ : (ક) અત્યાર સુધી યુનિવર્સિટી કાર્યાલયના કર્મચારીઓનાં (પ્રેસનાં અલગ) જે પગારધોરણો સુધાર્યાં છે તેની સ્ટેટિસ્ટિકલ વિગતો આપશોજી ?

ઉત્તર ૧૭ : (ક) સદરહુ માહિતી માટે આ સાથેનું **પરિશિષ્ટ " ૫ " જોવા** વિનંતી છે.

પ્રશ્ન ૧૭ : (ખ) જો યુનિવર્સિટી પ્રેસ-કર્મચારીઓનાં પગારધોરણો સુધારવામાં આવે તો કેટલો આર્થિક બોજ પડે તેના સ્ટેટિસ્ટિકલ ફિગર આપશોજી ?

ઉત્તર ૧૭ : (ખ) આ અંગેના આર્થિક બોજનો અંદાજ હાલના તબક્કે આપવાનું બની શકે તેમ નથી.

પ્રશ્ન ૧૮ : મોનો મશીનનું ઉત્તરોત્તર ૧૯૭૦--૭૧, ૧૯૭૨-૭૩ના ઑગસ્ટ સુધી ઓપરેટિંગ તથા કાસ્ટિંગનું ઉત્પાદન કેમ ઘટતું ગયું છે ?

ઉત્તર ૧૮ : કારણ કે મોનોટાઈપ વિભાગનો ઉપયોગ સને ૧૯૬૯--૭૦ના ડિસેંબર અને ફેબ્રુઆરી માસ દરમિયાન ૧૮ દિવસ માટે, કાર્યભારને અનુરૂપ, વધારાની ત્રીજી પાળી ચાલુ કરીને ઓપરેટિંગ ૧,૯૭,૫૧૦ એમ્સ તથા કાસ્ટિંગ ૧,૨૭,૮૭૧ એમ્સ ઉત્પાદન લેવામાં આવેલ, જ્યારે સને ૧૯૭૦--૭૧ના મે, જૂન, જુલાઈ, જાન્યુઆરી, ફેબ્રુઆરી અને માર્ચ માસ દરમિયાન ૮૭ દિવસ માટે, કાર્યભારને અનુરૂપ, વધારાની ત્રીજી પાળી ચાલુ કરીને ઓપરેટિંગ ૯,૧૩,૯૮૨ એમ્સ તથા કાસ્ટિંગ ૮,૧૬,૪૬૬ એમ્સ ઉત્પાદન લેવામાં આવેલ. ઉપર પ્રમાણે ત્રીજી પાળીના વધારાના ઉત્પાદન તરફ ધ્યાન દોરતાં જણાવવાનું કે આ યંત્રોનો ઉપયોગ છાપકામનો પ્રકાર, નકલોની સંખ્યા, વગેરે ધ્યાનમાં લઈને પાળીઓ, પ્રેસની જરૂરિયાત પ્રમાણે આયોજવામાં આવે છે. ઉપરાંત ટાઇપ ફાઉન્ડ્રી તરીકે પણ ઉપયોગ લેવામાં આવતો હોઈ ઉત્પાદન-આંકમાં વધ-ઘટ થતી જણાય છે.

પ્રશ્ન ૧૯ : ૧૯૭૧-૭૨ તથા ૧૯૭૨-૭૩ના વર્ષમાં ફિનિક્સ અનુક્રમે ૧૪૨ દિવસ અને ૧૦૧ દિવસ, મિલે અનુક્રમે ૯૮ અને ૧૮૫ દિવસ, રોમાયર અનુક્રમે ૧૬૭ અને ૭૩ દિવસ શા કારણથી બિનઉપયોગમાં રહેલાં છે ?

ઉત્તર ૧૯ : પ્રેસના યંત્રવિભાગનાં યંત્રો, પ્રશ્નમાં નિર્દિષ્ટ કરેલ દિવસોએ ઉપયોગમાં લેવામાં ન આવેલ તેનાં કારણોમાં નીચેનાં કારણોનો સમાવેશ થાય છે :

(૧) ફિનિક્સ યંત્ર ઉત્તરવહીઓ તથા પ્રમાણપત્રોના એમ્બોસિંગ કામ પૂરતું વાપરવું શકય છે.

(૨) મિલે યંત્રનો તેના ૪૯ વર્ષના વપરાશી ઘસારાને અને કામગીરીને લક્ષમાં લેતાં પ્રશ્નપત્રો તથા ઉત્તરવહીઓ જેવાં છાપકામો પૂરતો ઉપયોગ લેવો જરૂરી છે.

(૩) રોમાયર ઓફ્સેટ યંત્ર હોઈ લાંબી નકલના છાપકામ માટે તથા પ્રશ્નપત્રોના છાપકામ માટે વાપરવામાં આવે છે.

પ્રશ્ન ૨૦ : (ક) કાયમી કર્મચારીઓને મશીન સોંપવાથી તેની જવાબદારીના કારણે મશીનની સાચવણી વધે કે ઘટે ?

ઉત્તર ૨૦ : (ક) મશીનની સાચવણી વધે કે ઘટે તે જે તે કર્મચારીઓની કાર્યક્ષમતા પર આધારિત છે.

પ્રશ્ન ૨૦ : (ખ) જો વધે તો કાયમી કર્મચારીઓને મશીન સોંપવામાં આવશે ?

ઉત્તર ૨૦ : (ખ) ઉત્તર ૧૦ (ક) જોવા વિનંતી છે.

પ્રશ્ન ૨૧ : (ક) પ્રેસમાં કેટલીક માહિતીઓની કર્મચારીઓને મૌખિક જાણ કરવાની પદ્ધતિ કયારથી શરૂ કરવામાં આવી છે ?

ઉત્તર ૨૧ : (ક) પ્રેસની શરૂઆતથી જ્યારે અને જ્યાં જરૂરી હોય ત્યારે અને ત્યાં મૌખિક અને/અથવા લેખિત જાણ કરવામાં આવે છે.

પ્રશ્ન ૨૧ : (ખ) શ્રી. બી. આર. ભાવસારની ઓવરટાઇમ વિષેની માગણીના અનુસંધાનમાં તેમને લેખિત જાણ કેમ નહોતી કરી ?

ઉત્તર ૨૧ : (ખ) મૌખિક જાણ પર્યાપ્ત જણાઈ હતી.

એક સભ્યે નીચેનો પૂરક પ્રશ્ન પૂછ્યો :

લેખિત જાણ કરી શકાય નહીં ?

કુલસચિવશ્રીએ જણાવ્યું કે જરૂર જણાય તો લેખિત જણાવવામાં પણ કશો વાંધો નથી.

પ્રશ્ન ૨૨ : બહુવિધ છાપકામોની જવાબદારી જુ. કંપોઝીટરને સોંપાય છે ?

ઉત્તર ૨૨ : જુ. કંપોઝીટરને જરૂર પ્રમાણે બહુવિધ કંપોઝકામ સોંપવામાં આવે છે.

[૩] **આચાર્ય સી. એલ. શાસ્ત્રી**એ નીચેના પ્રશ્નો પૂછવાની નોટિસ આપી હતી, જેના જવાબો નીચે પ્રમાણે આપવામાં આવ્યા હતા :

પ્રશ્ન ૧ : (ક) યુનિવર્સિટી યૂથ વેલ્ફેર વિભાગ તરફથી યોજાતા કેંપોના છેલ્લાં ૫ વર્ષના સંચાલકોનાં નામ આપશો ?

ઉત્તર ૧ : (ક) યુનિવર્સિટીના યૂથ વેલ્ફેર વિભાગ તરફથી છેલ્લાં પાંચ વર્ષમાં નીચે જણાવેલ શિબિરો યોજવામાં આવ્યા હતા. સંચાલકોની વર્ષવાર યાદી નીચે પ્રમાણે છે :

પર્વતારોહણ શિબિર

આ શિબિરો રાજ્ય સરકારની માઉન્ટ આબુની પર્વતારોહણ સંસ્થાના સહકારથી યોજાય છે એટલે એ સંસ્થાના કાયમી કર્મચારીઓ અને જરૂર પડે આમંત્રિત ઇન્સ્ટ્રકટરો આ શિબિરના સંચાલકો તરીકે કામગીરી બજાવે છે.

(૧) યુવક નેતૃત્વ તાલીમ શિબિર

સાલ	સંચાલકો
૧૯૬૭ (અધ્યાપકો માટે)	૧. પ્રા. વી. જે. ત્રિવેદી
	૨. શ્રી. હકૂમત દેસાઈ
	૩. શ્રી. વી. પી. મહેતા
૧૯૬૮ (,, ,,)	૧. આચાર્યશ્રી દાઉદભાઈ ઘાંચી
	૨. પ્રા. રમેશભાઈ ભટ

સાલ	સંચાલકો
૧૯૬૯	૧. આચાર્યશ્રી દાઉદભાઈ ઘાંચી ૨. આચાર્યશ્રી અવિનાશ મુનશી
૧૯૭૦ (વિદ્યાર્થીઓ માટે)	૧. આચાર્યશ્રી અવિનાશ મુનશી ૨. આચાર્યશ્રી પદ્માબહેન ફડિયા
૧૯૭૧ (,, ,,)	૧. આચાર્યશ્રી અવિનાશ મુનશી ૨. આચાર્યશ્રી પદ્માબહેન ફડિયા ૩. આચાર્યશ્રી વિનોદભાઈ અધ્વર્યુ
૧૯૭૨ (,, ,,)	૧. આચાર્યશ્રી અવિનાશ મુનશી ૨. આચાર્યશ્રી ઘનશ્યામભાઈ પરીખ ૩. આચાર્યશ્રી પદ્માબહેન ફડિયા
(૨) નાટ્ય તાલીમ શિબિર	
૧૯૬૭ (અધ્યાપકો માટે)	૧. આચાર્ય ડૉ. ધીરુભાઈ ઠાકર ૨. પ્રો. જશવંત ઠાકર
૧૯૬૮ (,, ,,)	૧. આચાર્ય ડૉ. ધીરુભાઈ ઠાકર ૨. પ્રો. ચં. ચી. મહેતા ૩. પ્રો. જશવંત ઠાકર
૧૯૬૯ (,, ,,)	૧. આચાર્ય ડૉ. ધીરુભાઈ ઠાકર ૨. પ્રો. જશવંત ઠાકર ૩. પ્રો. ચં. ચી. મહેતા
૧૯૭૦ (વિદ્યાર્થીઓ માટે)	૧. શ્રી. ધનંજય ઠાકર ૨. પ્રો. ચં. ચી. મહેતા
૧૯૭૧ (,, ,,)	૧. આચાર્ય ડૉ. ધીરુભાઈ ઠાકર ૨. શ્રી. ધનંજય ઠાકર ૩. પ્રો. ચં. ચી. મહેતા
૧૯૭૨ (અધ્યાપકો માટે)	૧. આચાર્ય ડૉ. ધીરુભાઈ ઠાકર ૨. શ્રી. ધનંજય ઠાકર ૩. પ્રો. ચં. ચી. મહેતા
(૩) ગાંધીદર્શન શિબિર	
૧૯૬૮ (વિદ્યાર્થીઓ માટે)	૧. પ્રો. પી. સી. વૈદ્ય ૨. આચાર્ય ડૉ. ધીરુભાઈ ઠાકર ૩. શ્રી. વાસુદેવ મહેતા
(૪) ગાંધીવિચાર શિબિર	
૧૯૬૯ (વિદ્યાર્થીઓ માટે)	૧. આચાર્ય ડૉ. ધીરુભાઈ ઠાકર ૨. આચાર્યશ્રી તનમણિશંકર શુકલ ૩. પ્રો. જે. જે. જોષી

સાલ	સંચાલકો
૧૯૭૦ (વિદ્યાર્થીઓ માટે)	૧. આચાર્યશ્રી નટુભાઈ યાજ્ઞિક
	૨. આચાર્યશ્રી ઘનશ્યામભાઈ પરીખ
(૫) રાષ્ટ્રીય એકતા શિબિર	
૧૯૭૧ (વિદ્યાર્થીઓ માટે)	૧. આચાર્યશ્રી નટુભાઈ યાજ્ઞિક
	૨. પ્રા. રમેશભાઈ ભટ
	૩. આચાર્યશ્રી ઘનશ્યામભાઈ પરીખ
(૬) વિદ્યાર્થી પ્રવૃત્તિ તાલીમ શિબિર	
૧૯૭૧ (વિદ્યાર્થીઓ માટે)	૧. આચાર્યશ્રી તનમણિશંકર શુકલ
	૨. આચાર્યશ્રી અવિનાશ મુનશી
	૩. આચાર્યશ્રી ઘનશ્યામભાઈ પરીખ

પ્રશ્ન ૧ : (ખ) આ સંચાલકોની નિયુક્તિ કોણ કરે છે ?

ઉત્તર ૧ : (ખ) સામાન્ય રીતે યુવક કલ્યાણ સમિતિ.

પ્રશ્ન ૨ : (ક) કેટલાક આચાર્યોને ઘરભાડું અથવા ઘર નિયમિત રીતે અપાતાં નથી તે વાત સાચી છે ?

ઉત્તર ૨ : (ક) હા, જી.

પ્રશ્ન ૨ : (ખ) જો એમ હોય તો, યુનિવર્સિટીએ આ અંગે કોઈ પગલાં લીધાં છે ?

ઉત્તર ૨ : (ખ) હા, જી.

પ્રશ્ન ૨ : (ગ) આ અંગે નિયમ પ્રમાણે ન ચાલતી કૉલેજો કઈ છે ?

ઉત્તર ૨ : (ગ) સદરહુ માહિતી આ સાથેના **પરિશિષ્ટ** " ૬ "માં દર્શાવવામાં આવેલી છે.

[૪] **પ્રા. અંબુભાઈ ટી. દેસાઈ**એ નીચેના પ્રશ્નો પૂછવાની નોટિસ આપી હતી, જેના જવાબો નીચે પ્રમાણે આપવામાં આવ્યા હતા.

પ્રશ્ન ૧ : (ક) સંલગ્ન કૉલેજોમાં ટ્યૂટર કે ડેમોન્સ્ટ્રેટર અનુસ્નાતક પદવી ધરાવતા હોય અને વ્યાખ્યાતા તરીકેની લાયકાત ધરાવતા હોય તેઓનો શૈક્ષણિક અનુભવ અનુસ્નાતક શિક્ષકના મદદનીશ શિક્ષક તરીકેની માન્યતા માટે ધ્યાનમાં લેવાય છે કે કેમ ?

ઉત્તર ૧ : (ક) ના, જી.

પ્રશ્ન ૧ : (ખ) જો તે અંગે યુનિવર્સિટીએ કોઈ નિયમો કર્યા હોય તો તે જણાવશો.

ઉત્તર ૧ : (ખ) આ અંગે યુનિવર્સિટીએ કોઈ નિયમો કર્યા નથી, પરંતુ સિન્ડિકેટે તેની તા. ૨૩/૨૪--૫--૧૯૫૬ની તથા ત્યાર પછી તા. ૨૨--૪--૧૯૬૮ની સભાઓમાં, શિક્ષકોને ટ્યૂટર--ડેમોન્સ્ટ્રેટર તરીકે મળેલ અનુભવ અનુસ્નાતક શિક્ષકની માન્યતાના હેતુ માટે શૈક્ષણિક અનુભવ તરીકે ગણતરીમાં ન લેવો એમ ઠરાવેલું છે.

પ્રશ્ન ૧ : (ગ) જો નિયમો ન કર્યા હોય છતાં એવો કોઈ પ્રસ્તાવ યુનિવર્સિટીનાં સત્તામંડળોમાં વિચારણા હેઠળ હોય તો તેની માહિતી આપશો.

ઉત્તર ૧ : (ગ) ઉપર પ્રશ્ન ૧ (ખ)ના ઉત્તરમાં નિર્દિષ્ટ ઠરાવની પુનર્વિચારણા કરવાનો કોઈ પ્રસ્તાવ યુનિવર્સિટીનાં કોઈ સત્તામંડળો સમક્ષ હાલ વિચારણા હેઠળ નથી.

પ્રશ્ન ૨ : તા. ૯/૧૦--૧૦--૧૯૭૨ની સેનેટ સભામાં શ્રી. અંબુભાઈ દેસાઈની કડી સાયન્સ કૉલેજમાંથી માહિતી માગતો પ્રશ્ન ૫(સુધારા સાથેના કામકાજની યાદીનાં પાનાં નં. ૩૮--૩૯)ને આગામી સેનેટ સભામાં સામેલ કરવા અને તે અંગેની માહિતી પૂરી પાડવા વિનંતી છે.

ઉત્તર ૨ : કડી સાયન્સ કૉલેજ અંગેનો સદરહુ પ્રશ્ન પાંચમો નહિ પણ છઠ્ઠો હતો. સદરહુ કૉલેજે મોકલેલ માહિતી નીચે દર્શાવેલ છે :

"પ્રશ્ન ૬ : (ક) (૧) અધ્યાપકોને જૂના મોંઘવારી ભથ્થાની એરિયર્સ કૉલેજે લોન પેટે જમા કરી છે તે હકીકત સાચી છે?

ઉત્તર ૬ : (ક) (૧) હા, જી.

પ્રશ્ન ૬ : (ક) (૨) ચાર-પાંચ વર્ષ પૂરાં થવા આવ્યાં છતાં તે લોન હજુ સુધી કૉલેજે અધ્યાપકોને પરત કરી નથી તો તે કયારે પરત કરશે તે જણાવશો.

ઉત્તર ૬ : (ક) (૨) સદરહુ કૉલેજે તેના તા. ૨૮--૯--૧૯૭૨ના પત્રથી જણાવ્યું છે કે :

"અધ્યાપકોના જૂના મોંઘવારી ભથ્થાનાં એરિયર્સની રકમ રૂ. ૨૨,૦૫૭ આ સંસ્થાએ સ્ટાફને ચૂકવવાની હતી તેમાંથી સંસ્થાએ ૧૯૬૯-૭૦માં લોન પેટે રૂ. ૭,૩૦૭ સ્ટાફ પાસેથી લીધેલા, તેમાંથી હવે ફકત રૂ. ૨,૮૨૭ ચૂકવવાના બાકી છે. લોન સિવાયની લેણી રકમ જે તે સ્ટાફને સંસ્થાએ ચૂકવી આપેલ છે."

પ્રા. અંબુભાઈ દેસાઈએ નીચેનો પૂરક પ્રશ્ન પૂછયો :

અધ્યાપકોના પગારમાંથી સંસ્થા લોન લઈને નાણાં જમા કરી શકે ?

કુલસચિવશ્રીએ જણાવ્યું કે લોન લીધી હોય અને તો તો તે જમા કરે તે સારું છે.

પ્રા. અંબુભાઈ દેસાઈએ નીચેનો બીજો પૂરક પ્રશ્ન પૂછયો :

સંસ્થાએ પૂછીને લોન લીધેલી ?

કુલસચિવશ્રીએ જણાવ્યું કે લોન આપવી—લેવી તે પરસ્પર સંમતિનો સોદો છે.

પ્રશ્ન ૬ : (ખ) કેમિસ્ટ્રી, ફિઝિકસ, બાયોલોજી વિભાગોની લેબોરેટરી માટે યુનિવર્સિટીનાં ધારાધોરણો પ્રમાણે ત્રણમાંથી એક પણ લેબોરેટરી આસિસ્ટન્ટની જગ્યા ભરી નથી તે હકીકત સાચી છે ?

ઉત્તર ૬ : (ખ) કૉલેજ તરફથી તેના તા. ૨૮--૯--૧૯૭૨ના પત્રથી ઉપલબ્ધ થયેલી માહિતી પ્રમાણે રસાયણવિજ્ઞાન, ભૌતિકવિજ્ઞાન તથા જીવવિજ્ઞાનમાં અલગ અલગ લેબોરેટરી આસિસ્ટંટ રાખવામાં આવ્યા નથી, પરંતુ એક કલાર્ક ત્રણે વિભાગ માટે લેબોરેટરી આસિસ્ટન્ટનું કામ કરે છે.

પ્રા. અંબુભાઈ દેસાઈએ નીચેનો પૂરક પ્રશ્ન પૂછ્યો :

કલાર્ક ત્રણ વિભાગના લેબોરેટરી આસિસ્ટન્ટ તરીકે કામ કરી શકે ખરા ?

કુલસચિવશ્રીએ જણાવ્યું કે લેબોરેટરી આસિસ્ટન્ટની સંખ્યા માટે યુનિવર્સિટીએ નિયમો કરેલા નથી.

પ્રશ્ન ૬ : (ગ) (૧) (અ) યુ.જી.સી. પગારધોરણોનો કૉલેજે પૂરેપૂરો અમલ કર્યો નથી તે અંગે નીચેની માહિતી આપશો :

તા. ૧--૪--૧૯૬૬ પછી જોડાયેલા અધ્યાપકોને તેમના દશ હપતાની રકમનો પ્રથમ હપતો હજી સુધી ચૂક્વ્યો નથી ને હકીકત સાચી છે ?

ઉત્તર ૬ : (ગ) (૧) (અ) હા, જી.

પ્રશ્ન ૬ : (ગ) (૧) (બ) જો સાચી હોય તો હવે ક્યારે ચૂક્વવા માગે છે ?

ઉત્તર ૬ : (ગ) (૧) (બ) ચાલુ સાલે ચૂક્વી આપવામાં આવશે તેમ કૉલેજે જણાવ્યું છે.

પ્રશ્ન ૬ : (ગ) (૨) યુ.જી.સી. પગારધોરણોનો અમલ કરતાં જે અધ્યાપકોને તેમની એરિયર્સ ચૂક્વવામાં આવી તેમાંથી તેમના પી.એફ.ની રકમ કાપી નથી અને કૉલેજે ઉમેરવાનો ફાળો પણ ઉમેરાયો નથી તે હકીકત સાચી છે ?

ઉત્તર ૬ : (ગ) (૨) હા, જી.

પ્રશ્ન ૬ : (ગ) (૩) તા. ૧--૪--૧૯૬૬થી તા. ૧--૪--૧૯૭૦માં કોઈ શિક્ષકને બઢતી મળી હોય તો તેવા શિક્ષકને તેની જૂની પોસ્ટ પ્રમાણે યુ.જી.સી. પગારધોરણો મુજબ બેઝિક પગાર અને તે પર થતું મોંઘવારી ભથ્થું આ કૉલેજે તેવા શિક્ષકોને ચૂક્વ્યું નથી તે હકીકત સાચી છે ?

ઉત્તર ૬ : (ગ) (૩) તા. ૧--૪--૧૯૬૬થી તા. ૧--૪--૧૯૭૦ દરમિયાન ઉપલી પાયરી પર બઢતી પામેલા શિક્ષકોને, નીચલી પાયરીનાં યુનિવર્સિટીનાં પગારધોરણ અને યુ.જી.સી. સૂચિત પગારધોરણના મૂળ પગારના તફાવતની રકમ ચૂક્વવામાં આવી છે, જ્યારે મૂળ પગારના તફાવતની દસ હપતાથી ચૂક્વવાની રકમ તથા સદરહુ પગારધોરણ પરની મોંઘવારી ભથ્થાની રકમ ચૂક્વવાની બાકી છે.

પ્રશ્ન ૬ : (ગ) (૪) યુનિવર્સિટીનાં ધારાધોરણો પ્રમાણે આ કૉલેજમાં હાલ હિન્દી વિષયના વ્યાખ્યાતા નથી તે હકીકત સાચી છે ?

ઉત્તર ૬ : (ગ) (૪) હા, જી.

પ્રા. અંબુભાઈ દેસાઈએ નીચેનો પૂરક પ્રશ્ન પૂછ્યો :

આ કૉલેજમાં આ વર્ષે હિન્દીના વ્યાખ્યાતા નથી તો યુનિવર્સિટીએ કોઈ પગલાં લીધાં હોય તો જણાવશો ?

કુલસચિવશ્રીએ જણાવ્યું કે આ બાબત અંગે સિન્ડિકેટને રિપોર્ટ કરવામાં આવ્યો છે.

શ્રી. નરહરિ પરીખે નીચેનો પૂરક પ્રશ્ન પૂછ્યો :

તે પછી સિન્ડિકેટની સભા મળી હતી ?

કુલસચિવશ્રીએ જણાવ્યું કે હા, અને નિમણૂક કરવા માટે સિન્ડિકેટે આગ્રહ પણ રાખ્યો છે.

પ્રશ્ન ૬ : (ગ) (૫) (અ) કડી સાયન્સ કૉલેજના શિક્ષકો અને કર્મચારીઓના પી.એફ.ની રકમ યુનિવર્સિટીનાં ધારાધોરણ પ્રમાણે રચાયેલા પી.એફ. ટ્રસ્ટ સંચાલિત એકાઉન્ટમાં જમા થાય છે કે કેમ ?

ઉત્તર ૬ : (ગ) (૫) (અ) કૉલેજ તરફથી તા. ૨૮-૯-૧૯૭૨ના પત્રથી ઉપલબ્ધ થયેલી માહિતી નીચે પ્રમાણે છે :

"યુનિવર્સિટીનાં ધારાધોરણ મુજબ પ્રૉ. ફંડના ટ્રસ્ટની રચના કરી છે. ટ્રસ્ટીઓ નીમ્યા છે. પ્રૉ. ફંડની રકમ અલગ રાખવામાં આવી છે. દરેક સ્ટાફ મેમ્બરને પ્રૉ. ફંડના ખાતાની ચોપડી આપી છે. ટ્રસ્ટ વતી કૉલેજની ગવર્નિંગ બોડીના સેક્રેટરીશ્રી અને આચાર્યશ્રી દ્વારા બૅન્કની લેવડદેવડ થાય છે. ફક્ત ટ્રસ્ટ રજિસ્ટર કરાવ્યું નથી."

પ્રશ્ન ૬ : (ગ) (૫) (બ) : યુનિવર્સિટીના નિયમો પ્રમાણેનું પી.એફ. ટ્રસ્ટ કૉલેજે રચ્યું છે ખરું ?

ઉત્તર ૬ : (ગ) (૫) (બ) : પ્રશ્ન ૬ (ગ) (૫) (અ)ના ઉત્તરો જોવા વિનંતી છે.

પ્રશ્ન ૬ : (ગ) (૫) (ક) અને તે રજિસ્ટર્ડ કરાવ્યું છે ખરું ?

ઉત્તર ૬ : (ગ) (૫) (ક) ના, જી."

પ્રશ્ન ૩ : (ક) તા. ૯/૧૦-૧૦-૧૯૭૨ની સેનેટ સભાની કામકાજની બાબત નં. ૨ પ્રશ્નોત્તરી વિભાગમાં શ્રી. નરહરિ પરીખના પ્રશ્ન ૧ (ક) (૨)નો ઉત્તર જોતાં સી. બી. આર્ટ્સ કૉલેજ, નડિયાદે, પ્રો. પાઠકજીને યુ.જી.સી. પગારધોરણોમાં રૂ. ૪૦૦-૩૦-૬૪૦-૪૦-૮૦૦નું પગારધોરણ આપવામાં યુનિવર્સિટી પાસે માર્ગદર્શન માગ્યું છે, તો તે અંગેનું માર્ગદર્શન યુનિવર્સિટીએ કૉલેજને આજ સુધીમાં આપ્યું છે ખરું ?

ઉત્તર ૩ : (ક) હા, જી.

પ્રશ્ન ૩ : (ખ) જો હા, તો તે અંગેની વિગતો આપશો ?

ઉત્તર ૩ : (ખ) સદરહુ કૉલેજના આચાર્યને જણાવવામાં આવ્યું હતું કે યુનિવર્સિટીનાં ધારાધોરણ અનુસાર પ્રાધ્યાપકને રૂ. ૪૦૦—૩૦—૬૪૦—૪૦—૮૦૦નું પગારધોરણ આપવું આવશ્યક છે.

એક સભ્યે નીચેનો પૂરક પ્રશ્ન પૂછ્યો :

કૉલેજે આ પગાર ચૂકવી આપ્યો છે ખરો ? ચૂકવ્યો ન હોય તો શું પગલાં લીધાં ?

કુલસચિવશ્રીએ જણાવ્યું કે કૉલેજોના જોડાણનો પ્રશ્ન આવે છે ત્યારે આગલું બાકી લેણું ચૂકવી દેવામાં આવે તેવો આગ્રહ જોડાણની શરતરૂપે રાખવામાં આવે છે.

પ્રા. અંબુભાઈ દેસાઈએ નીચેનો પૂરક પ્રશ્ન પૂછ્યો :

આ પ્રશ્ન હાથ ઉપર લેવામાં આવ્યો છે ખરો ?

કુલસચિવશ્રીએ જણાવ્યું કે પગાર ચૂકવાયાની જાણ હજુ સુધી થઈ નથી. યુનિવર્સિટી કાર્યાલયે સતત ચુકવણીનો આગ્રહ રાખ્યો છે.

શ્રી. નરહરિ પરીખે નીચેનો પૂરક પ્રશ્ન પૂછ્યો :

આ કૉલેજની ગ્રાન્ટ અટકાવવા માટે ભલામણ કરી છે ?

કુલસચિવશ્રીએ જણાવ્યું કે ના.

શ્રી. નરહરિ પરીખે નીચેનો બીજો પૂરક પ્રશ્ન પૂછ્યો :

આ માટે બીજી કૉલેજોની ગ્રાન્ટ અટકાવવા માટે ભલામણ કરવામાં આવી છે ? કુલસચિવશ્રીએ જણાવ્યું કે હા, પણ તે બીજાં કારણોસર.

પ્રશ્ન ૩ : (ગ) જો, ના, તો પછી યુનિવર્સિટીએ કૉલેજને તે અંગે કોઈ ખુલાસો આપતો પત્ર લખ્યો છે ખરો ?

ઉત્તર ૩ : (ગ) પ્રશ્ન ૩ (ખ)નો ઉત્તર જોવા વિનંતી છે.

પ્રશ્ન ૩ : (ઘ) પ્રો. પાઠકજી જેવા સંનિષ્ઠ અધ્યાપકે યુનિવર્સિટીને ફરિયાદો કરી છે છતાં તેમાં યુનિવર્સિટી પક્ષે જવાબ લખવામાં અને કૉલેજ પક્ષે સક્રિય પ્રયત્નો કરવામાં અતિશય વિલંબ થયો છે એમ નથી લાગતું ?

ઉત્તર ૩ : (ઘ) એ અભિપ્રાયનો સવાલ છે.

પ્રશ્ન ૪ : (ક) ધર્મસિંહ દેસાઈ ઈન્સ્ટિટ્યૂટ ઑફ ટેકનોલોજી, નડિયાદ અને એલ. ડી. એન્જિનિયરિંગ ઈન્સ્ટિટ્યૂટ, અમદાવાદ એ બન્ને સંસ્થાઓ ગુજરાત યુનિવર્સિટીની સંલગ્ન સંસ્થાઓ હોવા છતાં ટેકનિકલ સ્ટાફને આ બન્ને સંસ્થાઓ હાલ કયાં પગારધોરણો ચૂકવે છે ?

ઉત્તર ૪ : (ક) સદરહુ સંસ્થાઓએ જે માહિતી મોકલી છે તેમાં ટેકનિકલ શૈક્ષણિક કર્મચારીઓનું પગારધોરણ નીચે મુજબ હોવાનું જણાવ્યું છે :

[૧] એલ. ડી. કૉલેજ ઑફ એન્જિનિયરિંગ, અમદાવાદ

(૧) આચાર્ય રૂ. ૧,૩૦૦—૬૦—૧,૬૦૦

(૨)	પ્રોફેસર	રૂ. ૧,૩૦૦—૬૦—૧,૬૦૦
(૩)	એસોસિયેટ પ્રોફેસર	રૂ. ૧,૦૫૦—૫૦—૧,૨૦૦—૬૦—૧,૫૦૦
(૪)	આસિ. પ્રોફેસર	રૂ. ૮૫૦—૫૦—૧૦૦૦ ઈ.બી. ૫૫—૧,૨૭૫
(૫)	લેકચરર	રૂ. ૫૦૦—૩૦—૬૫૦ ઈ.બી. ૩૫—૮૨૫ ઈ.બી. ૪૫—૧,૦૫૦—૫૦—૧,૧૦૦
(૬)	આસિસ્ટન્ટ લેકચરર, ડેમોન્સ્ટ્રેટર ડ્રાફ્ટ્સમેન વગેરે	રૂ. ૩૫૦—૨૫—૪૫૦ ઈ.બી. ૨૫—૫૫૦ ઈ.બી. ૩૦—૭૦૦

[૨] ધર્મસિંહ દેસાઈ ઈન્સ્ટિટયૂટ, નડિયાદ

(૧)	પ્રોફેસર	રૂ. ૧,૧૦૦--૫૦—૧,૫૦૦
(૨)	લેકચરર	રૂ. ૩૫૦--૨૫--૬૦૦--ઈ.બી.--૪૦—૮૦૦
(૩)	આસિ. લેકચરર	રૂ. ૨૫૦--૧૦--૪૦૦--૧૫--૪૭૫
(૪)	વર્કશોપ સુપરિન્ટેન્ડન્ટ	રૂ. ૨૫૦--૧૦--૪૦૦--૧૫--૪૭૫

પ્રશ્ન ૪ : (ખ) આ બન્ને સંસ્થાના એ વર્ગના અધ્યાપકોનાં પગારધોરણો જો જુદાં હોય તો યુનિવર્સિટીએ એ પ્રમાણેનાં જુદાં પગારધોરણોને માન્યતા આપી છે ખરી ?

ઉત્તર ૪ : (ખ) ના, જી.

પ્રા. અંબુભાઈ દેસાઈએ નીચેનો પૂરક પ્રશ્ન પૂછયો :

જો માન્યતા ન આપી હોય તો ધર્મસિંહ દેસાઈ ઈન્સ્ટિટયૂટના ટેકનિકલ સ્ટાફ માટે યુનિવર્સિટીએ કોઈ પગારધોરણો નક્કી કર્યાં છે ખરાં ?

કુલસચિવશ્રીએ જણાવ્યું કે સંલગ્ન કોલેજો માટે યુનિવર્સિટીએ નક્કી કરેલાં પગારધોરણોમાં ટેકનિકલ અને બિનટેકનિકલ સ્ટાફનો ભેદ રાખવામાં આવ્યો નથી.. યુનિવર્સિટીએ જે પગારધોરણો નક્કી કર્યાં છે તેના કરતાં ધર્મસિંહ દેસાઈ ઈન્સ્ટિટયૂટનાં નક્કી કરેલાં પગારધોરણો ઊંચાં છે.

પ્રા. અંબુભાઈ દેસાઈએ નીચેનો બીજો પૂરક પ્રશ્ન પૂછયો :

નૉન-ટેકનિકલ સ્ટાફ માટે ધર્મસિંહ દેસાઈ ઈન્સ્ટિટયૂટનાં પગારધોરણો જુદાં હોઈ શકે. ટેકનિકલ સ્ટાફ માટે યુનિવર્સિટીએ જુદાં પગારધોરણો નક્કી કર્યાં છે? કરવા જેવાં લાગે છે ?

કુલસચિવશ્રીએ જણાવ્યું કે ફેકલ્ટીવાર શિક્ષકો માટે જુદાં પગારધોરણો નક્કી કર્યાં નથી. કરવા જેવાં લાગે છે કે કેમ તે અભિપ્રાયનો વિષય છે.

પ્રા. અંબુભાઈ દેસાઈએ નીચેનો ત્રીજો પૂરક પ્રશ્ન પૂછયો :

તપાસસમિતિએ આ બાબત અંગે યુનિવર્સિટીનું ધ્યાન ખેંચ્યું છે તો સિન્ડિકેટ સમક્ષ મૂકયા પછી શું થયું ?

કુલસચિવશ્રીએ જણાવ્યું કે સિન્ડિકેટે અહેવાલમાં આ સૂચન સ્વીકાર્યું નથી.

પ્રશ્ન ૪ : (ગ) એક જ પ્રકારનું કાર્ય કરતા આ બંને સંસ્થાના ટેકનિકલ સ્ટાફનાં પગારધોરણોમાં જો આટલો મોટો તફાવત હોય તો પછી યુનિવર્સિટી તે અંગે કોઈ સમાન પગાર-ધોરણો નિશ્ચિત ન કરી શકે?

ઉત્તર ૪ : (ગ) સંલગ્ન કૉલેજોના શિક્ષકો માટે યુનિવર્સિટીએ જે પગારધોરણો નિયત કર્યાં છે તે સમાન છે.

પ્રશ્ન ૪ : (ઘ) ધર્મસિંહ દેસાઈ ઈન્સ્ટિટ્યૂટ ઑફ ટેકનોલોજીની તપાસ માટે છેલ્લાં ત્રણ વર્ષમાં ગયેલ યુનિવર્સિટી તપાસસમિતિઓએ તેના ટેકનિકલ સ્ટાફનાં પગારધોરણો વિષે કોઈ નોંધ મૂકી છે ખરી?

ઉત્તર ૪ : (ઘ) હા, જી.

પ્રશ્ન ૪ : (ચ) જો મૂકી હોય અને તે અંગે યુનિવર્સિટીએ કોઈ પગલાં લીધાં હોય તો તેની માહિતી આપશો.

ઉત્તર ૪ : (ચ) સદરહુ અહેવાલ સિન્ડિકેટની તા. ૭/૮–૮–૧૯૭૧ની સભામાં મૂકવામાં આવ્યો હતો.

પ્રશ્ન ૫ : (ક) (૧) તા. ૯/૧૦–૧૦–૧૯૭૨ની સેનેટની કાર્યવાહી બાબત નં. ૨–પ્રશ્નોત્તરી વિભાગમાં શ્રી. અંબુભાઈ દેસાઈના પ્રશ્ન ૧ માં બી. ડી. આર્ટ્સ કૉલેજ, અમદાવાદ અંગે માંગેલ માહિતીના ઉત્તરમાં જે માહિતી સેનેટસભા સમક્ષ રજૂ થઈ તે પ્રમાણે ખંડ સમયના ૯ શિક્ષકોને તેમને મળવાપાત્ર વેતન ચૂકવાયાં નથી તો કૉલેજ હવે તે વેતન ક્યારે ચૂકવશે?

ઉત્તર ૫ : (ક) (૧) કૉલેજે તેના તા. ૩–૧૦–૧૯૭૨ના પત્રથી નીચે પ્રમાણે જણાવ્યું છે : 'ખંડ સમયના શિક્ષકોને ગુજરાત યુનિવર્સિટીનાં નવાં પગારધોરણો આપવાનું વિચારણા હેઠળ છે. વ્યવસ્થાપક સમિતિમાં મંજૂર થયા પછી ૧૫મી જૂન ૧૯૭૨થી તફાવત ગણીને આપવામાં આવશે.'

પ્રશ્ન ૫ : (ક) (૨) એ ૯ અધ્યાપકોમાંથી ૧૯૭૨–૭૩ના વર્ષમાં કયા અધ્યાપકો ખંડ સમયના વ્યાખ્યાતા કે પ્રાધ્યાપક કે ટ્યૂટર તરીકે ચાલુ છે?

ઉત્તર ૫ : (ક) (૨) સદરહુ કૉલેજની ૧૯૭૨–૭૩ના વર્ષની ઑડિ. ૯૬ અન્વયે આવેલી માહિતીમાં સદરહુ ખંડ સમયના નવ શિક્ષકોમાંથી નીચેના ખંડ સમયના શિક્ષકો ચાલુ રહ્યા છે :

ક્રમાંક	શિક્ષકનું નામ	હોદ્દો
૧.	શ્રી. ડી. આર. કૉન્ટ્રાક્ટર	તર્કશાસ્ત્રના ખંડ સમયના વ્યાખ્યાતા
૨.	શ્રી. આર. જી. મહેતા	ગૃહવિજ્ઞાનના ,, ,, ,,
૩.	શ્રી. એસ. એ. શાહ	અંગ્રેજીના ,, ,, ,,
૪.	શ્રી. બી. એ. પંચાલ	,, ,, ,, ,,
૫.	શ્રી. કે. એચ. ભટ્ટ	મનોવિજ્ઞાનના ,, ,, ,,
૬.	ડૉ. એ. એન. દેસાઈ	,, ,, ,, ,,
૭.	શ્રી. એમ. એમ. મુનશા	ગૃહવિજ્ઞાનના ,, ,, ,,

પ્રશ્ન ૫ : (ક) (૩) તેમને હાલ કેટલું વેતન ચૂકવાય છે?

ઉત્તર ૫ : (ક) (૩) કૉલેજના તા. ૩—૧૦—૧૯૭૨ના પત્રથી ઉપલબ્ધ થયેલી માહિતી પ્રમાણે સદરહુ ખંડ સમયના શિક્ષકોને નીચે પ્રમાણે વેતન આપવામાં આવે છે :

ક્રમાંક	શિક્ષકનું નામ	માસિક વેતન
		રૂ.
૧.	શ્રી. ડી. આર. કૉન્ટ્રાક્ટર	૨૭૫
૨.	શ્રી. આર. જી. મહેતા	૨૦૦
૩.	શ્રી. એસ. એ. શાહ	૨૦૦
૪.	શ્રી. બી. એ. પંચાલ	૨૭૫
૫.	શ્રી. કે. એચ. ભટ્ટ	૨૭૧
૬.	ડૉ. એ. એન. દેસાઈ	૩૨૫
૭.	શ્રી. એમ. એમ. મુનશા	૨૦૦

પ્રશ્ન ૫ : (ક) (૪) યુનિવર્સિટીના નિયમો પ્રમાણે તેમને કેટલું વેતન ચૂકવવું જોઈએ?

ઉત્તર ૫ : (ક) (૪) સદરહુ કૉલેજ તરફથી આવેલ સને ૧૯૭૨—૭૩ની ઑર્ડિ. ૯૬ અન્વયેની માહિતીમાં ૭૨--૭૩ના વર્ષમાં ચાલુ રહેલા નીચેના ખંડ સમયના શિક્ષકોને આપેલ કાર્યભાર જોતાં, યુનિવર્સિટીના હાલના નિયમ પ્રમાણે તેમનાં નામ સામે જણાવેલ ઓછામાં ઓછું માસિક વેતન—પગારધોરણ ચૂકવવું જોઈએ :

ક્રમાંક	શિક્ષકનું નામ	હોદ્દો	કેવળ શિક્ષણનો વ્યવસાય હોય તો	શિક્ષણના વ્યવસાય ઉપરાંત બીજા વ્યવસાય કરતા હોય તો
૧.	શ્રી. ડી. આર. કૉન્ટ્રાક્ટર	વ્યાખ્યાતા	રૂ. ૨૭૫--૧૨½--૪૨૫	રૂ. ૨૫૦
૨.	શ્રી. આર. જી. મહેતા	,,	રૂ. ૨૫૦	રૂ. ૨૦૦
૩.	શ્રી. એસ. એ. શાહ	,,	રૂ. ૨૭૫--૧૨½-૪૨૫	રૂ. ૨૫૦
૪.	શ્રી. બી. એ. પંચાલ	,,	,,	રૂ. ૨૫૦
૫.	શ્રી. કે. એચ. ભટ્ટ	,,	,,	રૂ. ૨૫૦
૬.	ડૉ. એ. એન. દેસાઈ	પ્રાધ્યાપક	રૂ. ૩૨૫--૧૫--૫૦૫	રૂ. ૩૦૦
૭.	શ્રી. એમ. એમ. મુનશા	વ્યાખ્યાતા	રૂ. ૨૫૦	રૂ. ૨૫૦

પ્રશ્ન ૫ : (ખ) (૧) ૧૯૭૨--૭૩માં બી. ડી. આર્ટ્સ કૉલેજમાં સંસ્કૃત, અંગ્રેજી, મનોવિજ્ઞાન, ગૃહવિજ્ઞાનમાં ખંડ સમયના પ્રાધ્યાપક—વ્યાખ્યાતા—ટ્યૂટર—ડેમોન્સ્ટ્રેટર કેટલા છે?

ઉત્તર ૫ : (ખ) (૧) સદરહુ કૉલેજની સને ૧૯૭૨—૭૩ની ઑર્ડિ. ૯૬ અન્વયે આવેલી માહિતી પ્રમાણે સદરહુ વિષયોના ખંડ સમયના પ્રાધ્યાપક—વ્યાખ્યાતા—ટ્યૂટર—ડેમોન્સ્ટ્રેટરની સંખ્યા નીચે પ્રમાણે છે :

ક્રમાંક	વિષય	પ્રાધ્યાપક	વ્યાખ્યાતા	ટ્યૂટર—ડેમો.	કુલ
૧.	સંસ્કૃત	૧	૨	—	૩

ક્રમાંક	વિષય	પ્રાધ્યાપક	વ્યાખ્યાતા	ટયૂટર–ડેમો.	કુલ
૨.	અંગ્રેજી	—	૨	—	૨
૩.	મનોવિજ્ઞાન	૨	૧	—	૩
૪.	ગૃહવિજ્ઞાન	—	૩	—	૩
				કુલ...	૧૧

પ્રશ્ન ૫ : (ખ) (૨) દરેકનાં નામ આપો.

ઉત્તર ૫ : (ખ) (૨) સદરહુ કૉલેજે સને ૧૯૭૨--૭૩ના વર્ષની ઑ. ૯૬ અન્વયે જે માહિતી મોકલી છે તેમાં સદરહુ વિષયોના ખંડ સમયના શિક્ષકોનાં નામો નીચે પ્રમાણે દર્શાવ્યાં છે :

ક્રમાંક	શિક્ષકનું નામ	વિષય	ખંડ સમયના શિક્ષકનો હોદ્દો
૧.	પ્રા. જે. જે. પંડયા	સંસ્કૃત	પ્રાધ્યાપક
૨.	શ્રી. સી. વી. પાઠક	સંસ્કૃત	વ્યાખ્યાતા
૩.	શ્રી. એસ. સોમેયા	સંસ્કૃત	વ્યાખ્યાતા
૪.	શ્રી. એસ. એ. શાહ	અંગ્રેજી	વ્યાખ્યાતા
૫.	શ્રી. બી. એ. પંચાલ	અંગ્રેજી	વ્યાખ્યાતા
૬.	ડૉ. લીલાબહેન શાહ	મનોવિજ્ઞાન	પ્રાધ્યાપક
૭.	શ્રી. એ. એન. દેસાઈ	મનોવિજ્ઞાન	પ્રાધ્યાપક
૮.	શ્રી. કે. એચ. ભટ્ટ	મનોવિજ્ઞાન	વ્યાખ્યાતા
૯.	શ્રી. આર. જી. મહેતા	ગૃહવિજ્ઞાન	વ્યાખ્યાતા
૧૦.	શ્રી. એમ. એમ. મુનશા	ગૃહવિજ્ઞાન	વ્યાખ્યાતા
૧૧.	ડૉ. એસ. એસ. ધ્રુવ	ગૃહવિજ્ઞાન	વ્યાખ્યાતા

એક સભ્યે નીચેનો પૂરક પ્રશ્ન પૂછ્યો :

આમાં શ્રી. સી. એસ. વ્યાસ અને શ્રી. એચ. આર. જોશીનાં નામો નથી તો તેઓ આ વર્ષે કૉલેજમાં નથી ? તેઓને પગાર ચૂકવાયા નથી તો યુનિવર્સિટીએ જે પગલાં ભર્યાં હોય તેની માહિતી આપશો ?

કુલસચિવશ્રીએ જણાવ્યું કે આચાર્યશ્રીને જણાવવામાં આવ્યું છે કે તેઓનાં બાકી નીકળતાં નાણાં ચૂકવી આપવામાં આવે.

પ્રા. અંબુભાઈ દેસાઈએ નીચેનો પૂરક પ્રશ્ન પૂછ્યો :

યુનિવર્સિટીના નિયમ પ્રમાણે એક જ પાર્ટ-ટાઈમ શિક્ષક રાખી શકાય. અહીં ત્રણ રાખ્યા છે તો યુનિવર્સિટીના વર્ક-લોડ પ્રમાણે કેટલા પ્રાધ્યાપકો અહીં વધારે રાખ્યા છે અને યુનિવર્સિટીએ ધ્યાન દોર્યું છે ?

કુલસચિવશ્રીએ જણાવ્યું કે કૉલેજ પાસેથી ખુલાસો માગવામાં આવ્યો છે.

પ્રશ્ન ૫ : (ખ) (૩) એક વિષયમાં ખંડ સમયના શિક્ષક કેટલા અને કયારે રાખી શકાય તે અંગેના નિયમનું પાલન આ દરેક વિષયના ખંડ સમયના શિક્ષકોની નિમણૂક બાબતમાં થયું છે ખરું ?

ઉત્તર ૫ : (ખ) (૩) ના, જી.

પ્રશ્ન ૫ : (ખ) (૪) જો ન થયું હોય તો યુનિવર્સિટીએ આ બાબતમાં શાં પગલાં લીધાં ?

ઉત્તર ૫ : (ખ) (૪) નિયમ તરફ કૉલેજનું ધ્યાન દોરીને ખુલાસો માગવામાં આવ્યો છે.

પ્રશ્ન ૫ : (ગ) (૧) બી. ડી. આર્ટ્સ કૉલેજમાં ૧૯૬૮--૬૯ના વર્ષમાં પ્રો. પી. આર. દલાલ, પ્રો. કે. બી. શાહ, પ્રો. વી. વી. પાઠક અને પ્રો. એ. સી. ત્રિવેદીની કાર્યકારી પ્રાધ્યાપક (પ્રોફેસર) તરીકે નિમણૂક થઈ હતી કે કેમ ?

ઉત્તર ૫ : (ગ) (૧) ના, જી.

પ્રશ્ન ૫ : (ગ) (૨) યુનિવર્સિટીનાં ધારાધોરણોની જરૂરિયાત પૂરી પાડવા માટે ૧૯૬૮--૬૯ના વર્ષમાં તત્ત્વજ્ઞાન, ગુજરાતી, સંસ્કૃત અને ગણિતશાસ્ત્રમાં પૂરા સમયના એક પ્રાધ્યાપક(પ્રોફેસર)ની જરૂર હતી ખરી ?

ઉત્તર ૫ : (ગ) (૨) હા, જી.

પ્રશ્ન ૫ : (ગ) (૩) જો જરૂર હતી તો પછી તે વર્ષ દરમિયાન કયા અધ્યાપકોને પ્રાધ્યાપકો તરીકે નિમણૂક આપી હતી ?

ઉત્તર ૫ : (ગ) (૩) સને ૧૯૬૮–૬૯ની ઑર્ડિ. ૯૬ અન્વયે આવેલી સદરહુ કૉલેજની માહિતી જોતાં પૂરા સમયના પ્રાધ્યાપકની બાબતમાં નીચે પ્રમાણે પરિસ્થિતિ હતી :

ક્રમાંક	વિષય	પ્રાધ્યાપકનું નામ
૧.	તત્ત્વજ્ઞાન	કોઈ પૂરા સમયના પ્રાધ્યાપક ન હતા.
૨.	સંસ્કૃત	કોઈ પૂરા સમયના પ્રાધ્યાપક ન હતા.
૩.	ગુજરાતી	પ્રા. વી. બી. અધ્વર્યુ.
૪.	ગણિત	પ્રા. એસ. એમ. ચોકસી.

પ્રશ્ન ૫ : (ગ) (૪) ૧૯૬૮–૬૯ ના વર્ષમાં જો પ્રો. કે. બી. શાહ, પ્રો. વી. વી. પાઠક, પ્રો. પી. આર. દલાલ અને પ્રો. એ. સી. ત્રિવેદીને કાર્યકારી પ્રાધ્યાપકો તરીકે નિયુકત કરીને કૉલેજે યુનિવર્સિટીનાં ધારાધોરણોનું પરિપાલન કર્યું હોવાનું બતાવ્યું હોય તો પછી એ અધ્યાપકોને જૂન ૧૯૬૮ થી યુ.જી.સી. સૂચિત નવા પગારધોરણમાં રૂ. ૪૦૦ના બેઝિક પગારમાં મૂકવામાં આવ્યા છે કે કેમ ?

ઉત્તર ૫ : (ગ) (૪) પ્રશ્નમાં જણાવેલા ચારેય શિક્ષકો પૈકી કોઈ પણ શિક્ષક સને ૧૯૬૮–૬૯ના વર્ષમાં કાર્યકારી પ્રાધ્યાપકપદે ન હતા; તેથી જૂન ૧૯૬૮થી યુ.જી.સી. સૂચિત પગારધોરણમાં રૂ. ૪૦૦ ના માસિક મૂળ પગારમાં તેમને મૂકવાનો પ્રશ્ન ઊભો થતો નથી.

સદરહુ ચારેય શિક્ષકો ૧૯૬૯–૭૦ના વર્ષમાં કાર્યકારી પ્રાધ્યાપકપદે હતા, તથા તેઓને જૂન ૧૯૬૯ થી યુ.જી.સી. ના નવા પગારધોરણ પ્રમાણે મૂળ માસિક પગાર રૂ. ૪૦૦/— પર મૂકવામાં આવ્યાનું કૉલેજે જણાવ્યું છે.

પ્રશ્ન ૫ : (ગ) (૫) જો તે પ્રમાણે ન મૂકવામાં આવ્યા હોય તો કૉલેજ તે અંગે શું ખુલાસો આપે છે ?

ઉત્તર ૫ : (ગ) (૫) પ્રશ્ન ૫ (ગ) (૪) નો ઉત્તર જોતાં આ પ્રશ્ન ઊભો થતો નથી.

પ્રશ્ન ૫ : (ગ) (૬) હવે પછી કૉલેજ પોતાની આ ભૂલ સુધારીને અધ્યાપકોને થતો અન્યાય દૂર કરવા માગે છે કે કેમ ?

ઉત્તર ૫ : (ગ) (૬) પ્રશ્ન ૫ (ગ) (૪)નો ઉત્તર જોતાં આ પ્રશ્ન ઊભો થતો નથી.

[૫] આચાર્ય એચ. સી. પરીખે નીચેના પ્રશ્નો પૂછવાની નોટિસ આપી હતી, જેના જવાબો નીચે પ્રમાણે આપવામાં આવ્યા હતા :

પ્રશ્ન ૧ : યુ.જી.સી. પગારધોરણો અમલમાં આવ્યા પછી સીનિયર સ્કેલ લેક્ચરર્સનો ગ્રેડ (અર્થાત્ ગુજરાત યુનિવર્સિટી પૂરતું પ્રાધ્યાપક કક્ષાનો) જેમને આપવામાં આવ્યો હોય તેવા અધ્યાપકો વિશેની માહિતી નીચેના કોઠા મુજબ મંગાવીને પૂરી પાડશોજી :

ક્રમાંક	કૉલેજનું નામ	જે અધ્યાપકોને ૪૦૦--૩૦--૮૦૦ના ગ્રેડ આપવામાં આવ્યા હોય તેમનાં નામ	સીનિયર સ્કેલ મેળવનાર અધ્યાપકોની શૈક્ષણિક લાયકાત			કૉલેજોમાં પ્રથમ જોડાયા તારીખ અને હોદ્દો
			પદવી	વર્ગ	વર્ષ	
૧	૨	૩	૪	૫	૬	૭
જે કૉલેજમાં આ ગ્રેડ આપવામાં આવ્યા તે કૉલેજમાં જોડાયા તારીખ અને હોદ્દો	જે વિષયો શીખવે છે તે વિષયોની માહિતી	કુલ શૈક્ષણિક અનુભવ				જે અધ્યાપકને સીનિયર સ્કેલ આપવામાં આવ્યો તેમના કરતાં સદર કૉલેજમાં અન્ય અધ્યાપક સીનિયર હતા કે કેમ ?
		વર્ષ	માસ			
૮	૯	૧૦	૧૧	૧૨		૧૩
કૉલમ નં. ૧૩ મુજબનો અન્ય અધ્યાપક સીનિયર લેક્ચરરનો સ્કેલ ન આપવામાં આવેલો હોય તો તેવા અધ્યાપકોનાં નામ અને હોદ્દો	કૉલમ નં. ૧૪માં દર્શાવેલ અધ્યાપકની શૈક્ષણિક લાયકાત		કૉલમ નં. ૧૪માં દર્શાવેલ અધ્યાપકોનો કુલ શૈક્ષણિક અનુભવ	કૉલમ નં. ૧૪માં દર્શાવેલ અધ્યાપકોને સીનિયર સ્કેલ આપવા અંગે કોઈ કારણ હોય તો તે અંગેની માહિતી		નોંધ
	પદવી	વર્ગ વર્ષ				
૧૪	૧૫	૧૬ ૧૭	૧૮	૧૯		૨૦

ઉત્તર ૧ : સદરહુ માહિતી આ સાથેના **પરિશિષ્ટ "૭"** માં દર્શાવવામાં આવેલ છે.

પ્રશ્ન ૨ : યુનિવર્સિટીએ અનુસ્નાતક અધ્યાપકોને રૂ. ૭૦૦--૪૦--૧,૧૦૦નો ગ્રેડ આપવા માટેની યાદી બનાવવાનું પોતાને હસ્તક રાખ્યું તેવી રીતે રૂ. ૪૦૦--૩૦--૮૦૦નો ગ્રેડ નક્કી કરવાનું પોતાને હસ્તક કેમ ન રાખ્યું ?

ઉત્તર ૨ : ચોથી પંચવર્ષીય યોજના હેઠળ કૉલેજોના શિક્ષકોનાં પગારધોરણ સુધારવા અંગેના ગુજરાત રાજ્ય સરકારના શિક્ષણ અને મજૂર ખાતાના તા. ૯--૩--૧૯૭૦ના સરકારી ઠરાવ ક્રમાંક એમ.આઈ.એસ. ૧૦૬૮—ખ થી રૂ. ૭૦૦--૪૦--૧,૧૦૦ના પગારધોરણને પાત્ર અનુસ્નાતક અધ્યાપકોની યાદી તૈયાર કરીને ગુજરાત રાજ્યના શિક્ષણસંચાલકશ્રીને મોકલવાનું કામ યુનિવર્સિટીને સોંપવામાં આવેલું છે, જ્યારે રૂ. ૪૦૦--૩૦—૬૪૦--૪૦--૮૦૦ના પગાર-ધોરણને પાત્ર અધ્યાપકોની યાદી બનાવવાનું કામ યુનિવર્સિટીને સોંપવામાં આવેલું નથી.

પ્રશ્ન ૩ : યુ.જી.સી. સ્કેલનો હેતુ સીનિયર અધ્યાપકોને તેમની સીનિયોરિટી તેમ જ અનુભવ મુજબ વધારે ઊંચો ગ્રેડ મળે તેવો હોય તો સીનિયર લેક્ચરર્સનો ગ્રેડ નક્કી કરવામાં આ હેતુ સચવાયો છે કે કેમ ?

ઉત્તર ૩ : તે અભિપ્રાયનો પ્રશ્ન છે.

પ્રશ્ન ૪ : જે કિસ્સાઓમાં આવો હેતુ ન સચવાયો હોય તેવા કિસ્સાઓમાં યુનિવર્સિટીએ કોઈ પગલાં લીધાં હોય તો તે અંગેની માહિતી આપશોજી.

ઉત્તર ૪ : પ્રશ્ન ૩ નો ઉત્તર જોતાં યુનિવર્સિટીએ પગલાં લેવાનો પ્રશ્ન ઊભો થતો નથી.

પ્રશ્ન ૫ : આવા કિસ્સાઓમાં લીધેલાં પગલાંનાં શું પરિણામો હાંસલ થયાં તેની માહિતી આપશોજી.

ઉત્તર ૫ : પ્રશ્ન નં. ૪નો ઉત્તર જોતાં આ પ્રશ્ન રહેતો નથી.

પ્રશ્ન ૬ : એ.ટી.કે.ટી.ની પ્રથા કઈ કઈ વિદ્યાશાખામાં કયા કયા વર્ષથી અમલમાં આવી ?

ઉત્તર ૬ : વિનયન, વિજ્ઞાન, વાણિજ્ય, ધારાશાસ્ત્ર અને ફાર્મસીની વિદ્યાશાખામાં એ.ટી.કે.ટી.ની પ્રથા નીચે જણાવ્યા પ્રમાણે અમલમાં આવી છે :

(૧) પ્રી-યુનિ. વિનયન, વિજ્ઞાન, વાણિજ્ય	... માર્ચ ૧૯૭૦ની પરીક્ષાથી
(૨) પ્રથમ વર્ષ બી.એ., બી.એસસી., બી.કૉમ.	... માર્ચ ૧૯૬૪ની પરીક્ષાથી
(૩) દ્વિતીય વર્ષ બી.એ., બી.એસસી., બી.કૉમ.	... માર્ચ ૧૯૬૫ની પરીક્ષાથી
(૪) પ્રથમ એલએલ.બી.	... સને ૧૯૫૧ની પરીક્ષાથી
(૫) પ્રથમ-દ્વિતીય-તૃતીય વર્ષ બી.ફાર્મ. (નવો અભ્યાસક્રમ)	... માર્ચ ૧૯૬૮થી ક્રમશ:

પ્રશ્ન ૭ : એ.ટી.કે.ટી.ની પ્રથા દાખલ થયા પછી યુનિવર્સિટીની વિનયન, વિજ્ઞાન અને વાણિજ્યની વિદ્યાશાખામાં એ.ટી.કે.ટી. સાથે ઉત્તીર્ણ થનાર વિદ્યાર્થીઓની વર્ગવાર સંખ્યા (પ્રી-યુનિ.,

એફ.વાય., એસ.વાય., એમ.એ., એમ.કૉમ., એમ.એસસી.) વગેરેની છેલ્લાં પાંચ વર્ષની માહિતી આપશોજી.

ઉત્તર ૭ : વિનયન, વિજ્ઞાન અને વાણિજ્યની વિદ્યાશાખાઓમાં એ.ટી.કે.ટી. મેળવીને ઉત્તીર્ણ થનાર વિદ્યાર્થીઓની વર્ગવાર સંખ્યા નીચે પ્રમાણે છે :

વિદ્યાશાખા	વર્ગ/વર્ષ	૧૯૬૮	૧૯૬૯	૧૯૭૦	૧૯૭૧	૧૯૭૨
વિનયન	પ્રી-યુનિ. વિનયન	–	–	૮૧૯	૫૯૦	૬૮૨
	પ્રથમ વર્ષ બી.એ.	૭૨૬	૭૭૪	૮૧૦	૧૦૨૬	૭૬૫
	દ્વિતીય વર્ષ બી.એ.	૩૩૭	૩૦૮	૫૨૨	૪૪૩	૮૯૩
વિજ્ઞાન	પ્રી-યુનિ. વિજ્ઞાન	–	–	૩૩૪	૨૭૨	૪૬૦
	પ્રથમ વર્ષ બી.એસસી.	૩૯૭	૨૯૨	૬૨૮	૪૭૪	૩૩૪
	દ્વિતીય વર્ષ બી.એસસી.	૫૪	૧૧૯	૯૦	૫૪	૧૦૮
વાણિજ્ય	પ્રી-યુનિ. વાણિજ્ય	–	–	૧૦૫૫	૧૦૮૩	૬૯૬
	પ્રથમ વર્ષ બી.કૉમ.	૭૩૮	૬૭૬	૧૩૯૫	૨૧૭૨	૨૪૮૦
	દ્વિતીય વર્ષ બી.કૉમ.	૩૭૯	૫૬૧	૫૬૩	૬૩૨	૬૬૩

પ્રશ્ન ૮ : આવા વિદ્યાર્થીઓ પૈકી એ.ટી.કે.ટી.માં ઉત્તીર્ણ ન થઈ શકવાને કારણે ઉપરના વર્ગમાં ન જઈ શકનાર (વર્ષ બગડયું હોય) તેવા વિદ્યાર્થીઓની વર્ગવાર અને વર્ષવાર સંખ્યા અંગે છેલ્લાં પાંચ વર્ષની માહિતી આપશોજી.

ઉત્તર ૮ : ઉત્તર ૭માં જણાવેલ વિદ્યાર્થીઓ પૈકી એ.ટી.કે.ટી.માં ઉત્તીર્ણ ન થઈ શકવાને કારણે ઉપરના વર્ગમાં ન જઈ શકનાર વિદ્યાર્થીઓ કે જેમનાં પરિણામ ઓ. ૧૨૭ હેઠળ અનામત રાખવામાં આવ્યાં હતાં તેવા વિદ્યાર્થીઓની વર્ગવાર અને વર્ષવાર સંખ્યા નીચે પ્રમાણે છે :

વિદ્યાશાખા	વર્ગ | વર્ષ	૧૯૬૮	૧૯૬૯	૧૯૭૦	૧૯૭૧	૧૯૭૨
વિનયન	પ્રથમ વર્ષ બી.એ.	—	—	—	૧૨૧	૫૮
	દ્વિતીય વર્ષ બીએ.	૩૧૮	૧૩૫	૧૮૮	૧૭૮	૨૯૧
	તૃતીય વર્ષ બી.એ.	૮૮	૬૪	૭૪	૮૪	૭૩
વિજ્ઞાન	પ્રથમ વર્ષ બી.એસસી.	—	—	—	૨૧	૬૮
	દ્વિતીય વર્ષ બી.એસસી.	૧૧૫	૭૨	૧૦૦	૬૮	૮૫
	તૃતીય વર્ષ બી.એસસી.	૧૪	૧૧	૧૪	૧૧	૪
વાણિજ્ય	પ્રથમ વર્ષ બી.કૉમ.	—	—	—	૩૭	૧૦
	દ્વિતીય વર્ષ બી.કૉમ.	૯૯	૧૩૨	૧૬૧	૩૪૭	૮૧૦
	તૃતીય વર્ષ બી.કૉમ.	૯૩	૨૭	૭૦	૬૦	૫૦

પ્રશ્ન ૯ : જે વિદ્યાશાખામાં ઑકટોબર પરીક્ષાઓ નથી લેવામાં આવતી એવી વિદ્યાશાખાઓમાં અને જે વિદ્યાશાખામાં ઑકટોબર પરીક્ષા લેવામાં આવે છે એ વિદ્યાશાખામાં એ.ટી.કે.ટી. સાથે બેસનાર વિદ્યાર્થીઓ પૈકી વર્ષ બગડયું હોય તેવા વિદ્યાર્થીઓની સંખ્યા વિષે પાંચ વર્ષની તુલનાત્મક માહિતી આપશોજી.

ઉત્તર ૯ : પ્રશ્ન અસ્પષ્ટ હોવાથી તેનો ઉત્તર આપવાનું શકય નથી.

[૬] **આચાર્ય આઈ. એમ. પટેલે** નીચેના પ્રશ્નો પૂછવાની નોટિસ આપી હતી, જેના જવાબો નીચે પ્રમાણે આપવામાં આવ્યા હતા :

પ્રશ્ન ૧ : (ક) યુનિવર્સિટીના કર્મચારીઓની નોકરીની બાબતમાં પ્રોબેશન સમય દરમિયાનમાં જો કોઈ કર્મચારીએ બિનપગારી રજા (લીવ વિધાઉટ પે) ભોગવી હોય તો તેથી કાયમી થવાની તારીખ કેવી રીતે ગણવામાં આવે છે ?

ઉત્તર ૧ : (ક) યુનિવર્સિટીના કોઈ કર્મચારીની તેના પ્રોબેશન સમય દરમ્યાન બિનપગારી રજા મંજૂર કરવામાં આવી હોય તો તેને કાયમ કરવાની તારીખમાં માત્ર એ બિનપગારી રજાને કારણે કોઈ ફેરફાર કરવામાં આવતો નથી.

પ્રશ્ન ૧ : (ખ) (૧) બિનપગારી રજા (લીવ વિધાઉટ પે) ભોગવનાર યુનિવર્સિટી કર્મચારીના પગારની ઈન્ક્રીમેન્ટ તારીખમાં કોઈ ફેરફાર કરવામાં આવે છે ખરો ?

ઉત્તર ૧ : (ખ) (૧) હા, જી.

પ્રશ્ન ૧ : (ખ) (૨) જો ફેરફાર કરવામાં આવે તો તે કેવી રીતે કરવામાં આવે છે ?

ઉત્તર ૧ : (ખ) (૨) કર્મચારી જેટલા દિવસ બિનપગારી રજા ભોગવે તેટલા દિવસનો તેનો વાર્ષિક ઈજાફો (ઈન્ક્રીમેન્ટ) પાછળ જાય છે તે માહિતીની સાથે સ્પષ્ટતા કરવાની કે સિન્ડિકેટના તા. ૫/૬--૨--૧૯૭૨ના ઠરાવ અન્વયે જે મહિનામાં તેના પગારવધારાની તારીખ આવતી હોય તે મહિનાની પહેલી તારીખથી તેનો ઈજાફો (ઈન્ક્રીમેન્ટ) આપવામાં આવે છે.

પ્રશ્ન ૧ : (ગ) છેલ્લાં ત્રણ વર્ષના સમય દરમિયાનમાં ઉપરના પ્રશ્ન ૧ (ક) અને પ્રશ્ન ૧ (ખ)ની બાબત પ્રમાણે યુનિવર્સિટીના કેટલા કર્મચારીઓનો પ્રોબેશન સમય અને ઈન્ક્રીમેન્ટ તારીખોમાં ફેરફાર થયો છે ?

ઉત્તર ૧ : (ગ) કોઈ પણ કર્મચારીઓનો પ્રોબેશનની તારીખમાં છેલ્લાં ત્રણ વર્ષ દરમ્યાન ફેરફાર થયો નથી. બિનપગારી રજાને કારણે પગારવધારાની તારીખમાં નીચે પ્રમાણે કર્મચારીઓના કેસમાં ફેરફાર થયેલ છે :

૧૯૭૦	૧૯૭૧	૧૯૭૨
૧૬	૯૦	—

પ્રશ્ન ૨ : (ક) ગુજરાત યુનિવર્સિટીના કોઈ પણ કર્મચારી પોતાની નોકરીના પ્રોબેશન સમય દરમિયાનમાં કે કાયમ થયા બાદની નોકરી દરમિયાનમાં વગર રજાએ ફરજ પર ગેરહાજર (એબસન્ટ ફ્રોમ ડયૂટી લીવ) રહે તો તેની નોકરીમાં બ્રેક ગણાય ખરો ?

ઉત્તર ૨ : (ક) ના, જી.

કુલસચિવશ્રીએ અહીં સ્પષ્ટતા કરી કે ઉત્તર ૨(ક)માં 'ના, જી' ને બદલે 'નિયમમાં સ્પષ્ટતા નથી' એમ વાંચવું.

આચાર્ય આઈ. એમ. પટેલે નીચેનો પૂરક પ્રશ્ન પૂછ્યો :

કયાં કયાં કારણોને લીધે ફેરફારને પાત્ર બને છે ?

કુલસચિવશ્રીએ જણાવ્યું કે આથી વિશેષ સ્પષ્ટતા મારી પાસે નથી. કોઈનો પગાર કાપી લેવામાં આવે તો તારીખ ફરી શકે.

પ્રશ્ન ૨ : (ખ) ઉપરના પ્રશ્ન ૨ (ક)ની બાબત મુજબ ગુજરાત યુનિવર્સિટીના કોઈ પણ કર્મચારીના પ્રોબેશન સમય દરમિયાનમાં નોકરીમાં બ્રેક પડયો હોય તો તેનો પ્રોબેશન સમય પૂરો થયાની તારીખ કેવી રીતે ગણાય ?

ઉત્તર ૨ : (ખ) પ્રશ્ન ૨ (ક)નો જવાબ જોવા વિનંતી છે.

પ્રશ્ન ૨ : (ગ) (૧) છેલ્લાં પાંચ વર્ષના યુનિવર્સિટીના કેટલા કર્મચારીઓ વગર રજાએ ફરજ પર ગેરહાજર રહ્યા છે તેની સંખ્યા આપવા વિનંતી છે.

(૨) આવા કર્મચારીઓની બાબતમાં તેમની નોકરીમાં બ્રેક ગણવામાં આવ્યો છે ખરો ?

ઉત્તર ૨ : (ગ) (૧) સદરહુ માહિતી નીચે પ્રમાણે છે :

૧૯૬૮	૧૯૬૯	૧૯૭૦	૧૯૭૧	૧૯૭૨
૧૨	૮	૭	૩૬૦	૫

૧૯૭૧ના વર્ષમાં ગદવીદાન સમારંભના દિવસે કુલ ૩૬૦ કર્મચારીઓ આકસ્મિક રજા મંજૂર કરાવ્યા સિવાય સામૂહિક ધોરણે આકસ્મિક રજા પર ઊતર્યા હતા; અને તેમની તે દિવસની રજા બિનપગારી રજા તરીકે ગણવામાં આવી હતી, પણ તે રજા બદલાની રજા સામે ગણી લેવાનું ઠરાવવામાં આવ્યું છે.

(૨) ના, જી.

પ્રશ્ન ૩ : (ક) ગુજરાત યુનિવર્સિટીના કોઈ પણ કર્મચારીએ તેમની નોકરીના સમય દરમિયાન બિનપગારી રજા (લીવ વિધાઉટ પે) ભોગવી હોય તો તેની નોકરીમાં બ્રેક ગણાય ખરો ?

ઉત્તર ૩ : (ક) આ અંગે યુનિવર્સિટીના નિયમોમાં સ્પષ્ટતા નથી.

પ્રશ્ન ૩ : (ખ) વગર રજાએ ફરજ પર ગેરહાજર (એબસન્ટ ઓન ડયૂટી વિધાઉટ લીવ) હોય તો તેની નોકરીમાં બ્રેક ગણાય ખરો ?

ઉત્તર ૩ : (ખ) આ અંગે યુનિવર્સિટીના નિયમોમાં સ્પષ્ટતા નથી.

[૭] પ્રા. બી. એસ. પટેલે નીચેના પ્રશ્નો પૂછવાની નોટિસ આપી હતી, જેના જવાબો નીચે પ્રમાણે આપવામાં આવ્યા હતા :

પ્રશ્ન ૧ : (ક) શ્રી. દવે અશ્વિનકુમાર નટવરલાલ, પારઘી ચંદ્રકાંત કાલિદાસ તથા પટેલ મહેન્દ્ર છોટાલાલ ૧૯૭૨ માર્ચમાં ગુજરાત યુનિવર્સિટીએ લીધેલી પ્રી-કૉમર્સની પરીક્ષામાં બેઠા હતા ખરા ?

ઉત્તર ૧ : (ક) ઉપરના ત્રણ વિદ્યાર્થીઓ પૈકી શ્રી દવે અને શ્રી. પારઘી માર્ચ, ૧૯૭૨માં ગુજરાત યુનિ.એ લીધેલી પ્રી-કૉમર્સની પરીક્ષામાં બેઠા હતા. શ્રી. પટેલ માર્ચ, ૧૯૭૨ની પરીક્ષામાં બેઠા નથી. તે ઑકટોબર ૧૯૭૧માં તે પરીક્ષામાં બેઠા હતા.

પ્રશ્ન ૧ : (ખ) જો હા, તો તેઓ પાસ થયા હતા કે નાપાસ ?

ઉત્તર ૧ : (ખ) માર્ચ ૧૯૭૨માં પ્રી-કૉમર્સની પરીક્ષામાં બેઠેલા બંને વિદ્યાર્થીઓ નાપાસ થયા હતા. ઑક્ટોબર ૧૯૭૧માં તે પરીક્ષામાં પટેલ એમ. સી. પણ નાપાસ થયા હતા.

પ્રશ્ન ૧ : (ગ) તેઓ કઈ કઈ કૉલેજોના વિદ્યાર્થીઓ હતા ?

ઉત્તર ૧ : (ગ) ઉપરોકત ત્રણેય વિદ્યાર્થીઓ નવગુજરાત વાણિજ્ય મહાવિદ્યાલય, અમદાવાદના વિદ્યાર્થીઓ હતા.

પ્રશ્ન ૧ : (ઘ) (૧) એ ત્રણ વિદ્યાર્થીઓએ જૂન ૧૯૭૨માં દક્ષિણ ગુજરાત-યુનિવર્સિટીની છાપવાળા માઈગ્રેશન સર્ટિફિકેટ રજૂ કરીને ગુજરાત યુનિવર્સિટી પાસેથી એલિજિબિલિટી સર્ટિફિકેટ મેળવ્યાં છે તે વાત સાચી ?

ઉત્તર ૧ : (ઘ) (૧) ના, જી. તેમણે માઈગ્રેશન સર્ટિફિકેટ રજૂ કર્યાં નથી, પરંતુ તે યુનિ.નાં કહેવાતાં ગુણપત્રક રજૂ કરીને તેમણે કાચું (Provisional) એલિજિબિલિટી સર્ટિફિકેટ મેળવ્યું હતું એમ જણાયું છે.

પ્રશ્ન ૧ : (ઘ) (૨) દવે અશ્વિનકુમારનો એલિજિબિલિટી સર્ટિફિકેટ નં. ૯૦૦૨ છે ?

ઉત્તર ૧ : (ઘ) (૨) શ્રી. દવેના કાચા (Provisional) એલિજિબિલિટી સર્ટિફિકેટનો નં. ૯૦૦૨ છે.

પ્રશ્ન ૧ : (ઘ) (૩) પારધી ચંદ્રકાંતનો એલિજિબિલિટી સર્ટિફિકેટ નં. ૮૬૭૮ છે ?

ઉત્તર ૧ : (ઘ) (૩) શ્રી. પારધીના કાચા એલિજિબિલિટી સર્ટિફિકેટનો નં. ૮૬૭૮ છે.

પ્રશ્ન ૧ : (ઘ) (૪) પટેલ મહેન્દ્રનો એલિજિબિલિટી સર્ટિફિકેટ નંબર કયો છે ?

ઉત્તર ૧ : (ઘ) (૪) તેમના કાચા એલિજિબિલિટી સર્ટિફિકેટનો નં. ૯૩૭૭ છે.

પ્રશ્ન ૧ : (ચ) એ ત્રણે વિદ્યાર્થીઓ હાલ કઈ કઈ કૉલેજોમાં એફ.બી.કૉમ.માં ભણે છે ?

ઉત્તર ૧ : (ચ) અત્યારે તેઓ આ યુનિવર્સિટી સાથે જોડાયેલી કોઈ કૉલેજમાં અભ્યાસ કરતા નથી.

પ્રશ્ન ૧ : (છ) જો આ વિગતો સાચી હોય તો તે અંગે યુનિવર્સિટીએ કયાં પગલાં લીધાં ?

ઉત્તર ૧ : (છ) આ વિદ્યાર્થીઓને એફ.બી.કૉમ.ના વર્ગમાં મળેલો પ્રવેશ રદ કરવામાં આવ્યો છે. આ અંગે બીજાં શાં પગલાં લેવાં તે બાબત સિન્ડિકેટની વિચારણા હેઠળ છે.

પ્રા. બબાભાઈ પટેલે નીચેનો પૂરક પ્રશ્ન પૂછ્યો :

આ વિદ્યાર્થીઓ એફ.વાય.બી.કૉમ.માં કઈ કૉલેજમાં જોડાયા હતા ?

કુલસચિવશ્રીએ જણાવ્યું કે તે કૉલેજોનાં નામ વિગતો કઢાવીને આપી શકાય. હાલ ઉપલબ્ધ નથી. આ બાબત સિન્ડિકેટ સમક્ષ મૂકવામાં આવી છે.

આચાર્ય બી. એમ. પીરજાદાએ નીચેનો પૂરક પ્રશ્ન પૂછ્યો :

પ્રોવિઝનલ એલિજિબિલિટી સર્ટિફિકેટને આધારે તેઓને કૉલેજમાં દાખલ કરવામાં આવ્યા હતા ?

કુલસચિવશ્રીએ જણાવ્યું કે ત્રણ વિદ્યાર્થીઓએ પ્રી-કૉમર્સની પરીક્ષા પોતે દક્ષિણ ગુજરાત યુનિવર્સિટીમાંથી પાસ કરી છે એમ જણાવી પ્રોવિઝનલ એલિજિબિલિટી સર્ટિફિકેટ યુનિવર્સિટી કાર્યાલયમાંથી મેળવ્યાં હતાં, અને તે વિદ્યાર્થીઓ આપણી યુનિવર્સિટી

સાથે જોડાયેલી કૉલેજમાં ભણતા હતા. તપાસ કરતાં જાણવા મળ્યું છે કે તેઓ દક્ષિણ ગુજરાત યુનિવર્સિટીમાં પરીક્ષામાં બેઠા ન હતા.

પ્રા. અંબુભાઈ દેસાઈએ નીચેનો પૂરક પ્રશ્ન પૂછ્યો :

આ વિદ્યાર્થીઓનાં એનરોલમેન્ટ ફૉર્મ્સ આપણી પાસે આવેલાં છે તો તેના આધારે જણાવશો કે તેઓ એફ.વાય.માં કઈ કૉલેજમાં દાખલ થયા છે?

કુલસચિવશ્રીએ જણાવ્યું કે તેઓ એફ.વાય.માં દાખલ થયા હતા પરંતુ તેઓનો પ્રવેશ રદ કરવામાં આવ્યો છે.

પ્રા. એસ. બી. વોરાએ નીચેનો પૂરક પ્રશ્ન પૂછ્યો :

ત્રણ જ જણા હતા કે બીજા હતા?

કુલસચિવશ્રીએ જણાવ્યું કે ત્રણ જણાના કેસ ધ્યાનમાં આવેલ છે.

શ્રી. નરહરિ પરીખે નીચેનો પૂરક પ્રશ્ન પૂછ્યો :

વ્યાપક પ્રમાણમાં આવું બન્યું નથી, પરંતુ આવું બને નહિ તે માટે કોઈ યોજના વિચારી છે ખરી? કોઈ યુનિવર્સિટીના ધ્યાન ઉપર લાવે પછી તપાસ થાય છે પરંતુ યુનિવર્સિટી પોતે આ અંગે તપાસ શરૂ કરતી નથી.

પ્રમુખશ્રીનો ઉત્તર : આ બરોબર નથી. ઑફિસે આ અંગે તપાસ કરવી જોઈએ.

કુલસચિવશ્રીએ જણાવ્યું કે દક્ષિણ ગુજરાત યુનિવર્સિટીમાંથી આવેલાં સર્ટિફિકેટો ઉપરથી આપાયેલાં એલિજિબિલિટી સર્ટિફિકેટના બીજા કેસો પણ ચેક કરવામાં આવ્યા હતા.

પ્રા. અંબુભાઈ દેસાઈએ નીચેનો પૂરક પ્રશ્ન પૂછ્યો :

આ ગંભીર બાબત લોઈ આને પોલીસ કેસ તરીકે સોંપવી જોઈએ અને આ બાબત અંગે આવતી સેનેટમાં માહિતી આપવામાં આવે.

પ્રશ્ન ૨ : (ક) ગઈ સેનેટમાં એસ. ટી. ટી. કૉલેજ (અમદાવાદ) અંગે ૧૯૬૯–૭૦, ૧૯૭૦–૭૧, ૧૯૭૧–૭૨ અને ૧૯૭૨–૭૩ વર્ષમાં કયા કયા અધ્યાપકો કાર્ય કરતા હતા તે વિષે પ્રશ્ન પૂછેલો અને જે યાદી આપવામાં આવેલી તેને ઑર્ડિ. ૯૬ સાથે સરખાવતાં કેટલો તફાવત પડે છે?

ઉત્તર ૨ : (ક) ગઈ સેનેટની સભામાં પ્રશ્નોત્તરીના સંદર્ભમાં એસ. ટી. ટી. કૉલેજ, અમદાવાદ તરફથી, ૧૯૬૯–૭૦, ૧૯૭૦–૭૧, ૧૯૭૧–૭૨ અને ૧૯૭૨–૭૩ના વર્ષની શિક્ષકોની આવેલ યાદી તથા તે તે વર્ષની ઑર્ડિ. ૯૬ અન્વયેની માહિતીમાં નીચે પ્રમાણે તફાવત જણાયો છે :

૧૯૬૯–૭૦

કૉલેજ તરફથી ગઈ સેનેટની સભાની પ્રશ્નોત્તરીના સંદર્ભમાં આવેલ શિક્ષકોની યાદીમાં જણાવેલ નામ ઉપરાંત, ઑર્ડિ. ૯૬ અન્વયે આવેલી માહિતીમાં શ્રી. સી. એચ. પટેલનું નામ વધુમાં દર્શાવ્યું છે.

૧૯૭૦–૭૧

કૉલેજ તરફથી આવેલી માહિતીમાં દર્શાવેલ શિક્ષકોનાં નામો પૈકી નીચે જણાવેલ શિક્ષકોનાં નામો ઑર્ડિ. ૯૬ અન્વયે આવેલી માહિતીમાં નથી :

૧. શ્રી. શાહ એચ. એચ.
૨. શ્રી. પંચાલ એમ. આર.
૩. શ્રી. પારેખ પી. કે.

જ્યારે નીચે જણાવેલ શિક્ષકોનાં નામો ઑર્ડિ. ૯૬માં દર્શાવવામાં આવ્યાં છે, પરંતુ કૉલેજ તરફથી ગઈ સેનેટની સભાની પ્રશ્નોત્તરીના સંદર્ભમાં કૉલેજ તરફથી મળેલ શિક્ષકોની યાદીમાં જણાવવામાં આવ્યાં નથી :

૧. શ્રી. એમ. બી. રાવળ
૨. શ્રી. ડી. સી. ભટ્ટ
૩. શ્રી. એમ. વી. ગુર્જર.

૧૯૭૧–૭૨

ઑર્ડિ. ૯૬ અન્વયે આવેલી માહિતીમાં શ્રી. વી. એમ. શાહનું નામ જણાવવામાં આવ્યું છે, જે કૉલેજે મોકલેલ યાદીમાં જણાવવામાં આવ્યું નથી.

૧૯૭૨–૭૩

બન્ને યાદીઓમાં કોઈ ફરક જણાયો નથી.

પ્રશ્ન ૨ : (ખ) એ ચારે વર્ષમાં નવા નિમાયેલા અધ્યાપકોને કઈ કઈ તારીખે માન્યતા આપવામાં આવી હતી?

ઉત્તર ૨ : (ખ) સદરહુ ચારેય વર્ષોમાં નવા નિમાયેલા અધ્યાપકો પૈકી સને ૧૯૭૨–૭૩માં નિમાયેલા અધ્યાપક શ્રી. કે. કે. ગુપ્તાને યુનિવર્સિટીએ તા. ૫–૧૧–'૭૨ના રોજ માન્યતા આપી છે.

પ્રશ્ન ૨ : (ગ) માન્યતા ન મેળવી હોય તેવા અધ્યાપકોનાં નામો આપશો?

ઉત્તર ૨ : (ગ) ૧૯૬૯–૭૦ શ્રી. વ્યાસ સી. સી.

૧૯૭૦–૭૧ (૧) શ્રી. પટેલ એ. જી.
(૨) શ્રી. વ્યાસ એસ. જે.
(૩) શ્રી પટેલ પી. વી.
(૪) શ્રી. અજમેરા એ. ટી.
(૫) શ્રી. પારેખ પી. કે.
(૬) શ્રી. પંચાલ એમ. આર.

૧૯૭૧–૭૨ (૧) શ્રી. અમીન સી. કે.
(૨) શ્રી. પંડ્યા એમ. જે.
(૩) શ્રી. ચાંદોરા બી. ડી.
(૪) શ્રી. ત્રિવેદી એસ. પી.

એક સભ્યે નીચેનો પૂરક પ્રશ્ન પૂછ્યો :

આ સંસ્થાએ અધ્યાપકોની માન્યતા મેળવી જ નહોતી તો શું તેવી કોઈ પ્રણાલિકા છે ?

કુલસચિવશ્રીએ જણાવ્યું કે માન્ય થયેલા પ્રાધ્યાપકોની યાદી આપણી પાસે છે. માન્ય ન થયેલા અધ્યાપકો અંગેની માહિતી કૉલેજ પાસે માગવામાં આવી હતી. તે પછી પોતાની ક્ષતિ અંગે કૉલેજે દિલગીરી વ્યકત કરી છે.

એક સભ્યે નીચેનો પૂરક પ્રશ્ન પૂછ્યો :

તે બાબત સિન્ડિકેટ સમક્ષ મૂકવામાં આવી હતી ?

કુલસચિવશ્રીએ જણાવ્યું કે તે પછી સિન્ડિકેટની સભા મળી નથી પરંતુ તે બાબત જરૂર જણાયે સિન્ડિકેટ સમક્ષ જશે.

આચાર્ય બી. એમ. પીરજાદાએ નીચેનો પૂરક પ્રશ્ન પૂછ્યો :

૧૯૭૦--૭૧માં શ્રી. એમ. વી. ગુર્જરનું નામ આપવામાં આવ્યું છે. બીજો બોગસ વ્યકિત તરીકે કામ કરે છે તો આવી ફરિયાદ આવી છે ખરી ?

કુલસચિવશ્રીએ જણાવ્યું કે આપ માહિતી આપશો તો તેને આધારે પણ તપાસ કરવામાં આવશે.

આચાર્ય બી. એમ. પીરજાદાએ નીચેનો બીજો પૂરક પ્રશ્ન પૂછ્યો :

જેમનાં નામો બતાવ્યાં છે તે કામ કરતા હતા કે નહોતા કરતા ? કરતા નહોતા તો ઑડિ. ૯૬ની માહિતીમાં તેમનાં નામો કયાંથી આવ્યાં ? તેમના પગારો કોણ લઈ ગયું ?

કુલસચિવશ્રીએ જણાવ્યું કે તે અંગે વિશેષ તપાસ કરીને કહી શકાય.

આચાર્ય બી. એમ. પીરજાદાએ નીચેનો ત્રીજો પૂરક પ્રશ્ન પૂછ્યો :

એજ્યુકેશનની કૉલેજોમાંથી બોગસ નામો આવે છે અને કૉલેજોમાં કામ કરતા નથી હોતા. જયારે કૉલેજ જણાવે છે કે તે ભાઈની નિમણૂક કરવામાં આવી છે પણ હાજર થયા નથી. પ્રજાના પૈસા છે અને તપાસ કરવી જોઈએ.

પ્રા. અંબુભાઈ દેસાઈએ જણાવ્યું કે આ બાબત વિજિલન્સ કમિટીને સોંપવાનું સૂચન છે.

પ્રશ્ન ૩ : (ક) એસ.ટી.ટી. (અમદાવાદ) કૉલેજમાં અધ્યાપક એચ. જે. વ્યાસે તા. ૧૪–૬–૧૯૭૨ના રોજ રાજીનામું આપ્યું હતું, જયારે તે જગા છેક તા. ૩૦–૮–૧૯૭૨ના રોજ કે. કે. ગુપ્તા દ્વારા ભરવામાં આવી હતી આટલો વિલંબ શાથી થયો હતો ?

ઉત્તર ૩ : (ક) તે અંગે કૉલેજે તેના તા. ૯--૧૧--૧૯૭૨ના પત્રથી જણાવ્યું છે કે–

"શ્રી. એચ. જે. વ્યાસના તા. ૧૪–૬–૧૯૭૨ના આણ્ચિતવ્યા રાજીનામા પછી નવી નિમણૂક શ્રી. ગુપ્તા કે. કે. ની તા. ૩૦–૮–૧૯૭૨ના રોજ કરવા વિષે વિલંબ થવાનું કારણ

એ હતું કે આ ગાળા દરમિયાન શ્રી. વી. એમ. પટેલની ટ્યૂટર તરીકેની નિમણૂક નક્કી કર્યા પછી તેઓએ નિમણૂકની અશકિત દર્શાવી હતી. ત્યાર બાદ શ્રી. ગુપ્તા કે. કે. ની ટ્યૂટર તરીકે નિયુકિત કરીને તેમની મૂળ નોકરીની જગ્યાએ એક માસની નોટિસ આપીને એ નોટિસનો સમય પૂરો કરીને તેઓ અહીં જોડાયા છે. "

પ્રશ્ન ૩ : (ખ) છ—આઠ મહિના અગાઉ ફી લેતી કૉલેજ સ્ટાફની નિમણૂકમાં આટલી ઉદાસીન કેમ છે ?

ઉત્તર ૩ : (ખ) આ પ્રશ્નમાં શી માહિતી માગવામાં આવી છે તે સ્પષ્ટ થતું નથી.

પ્રશ્ન ૪ : (ક) ગઈ સેનેટમાં મારા પ્રશ્નના ઉત્તરમાં એમ જણાવવામાં આવેલું કે એસ.ટી.ટી. (અમદાવાદ) કૉલેજમાં ૧૫ જૂન ૧૯૭૨ના રોજ ૧૮૦ વત્તા ૨૦ વિદ્યાર્થીઓ હતા, પણ હાલ ૧૯૮ બી.એડ.ના અને ૨૨ ડી.પી.એડ.ના છે તે વાત સાચી ?

ઉત્તર ૪ : (ક) હા, જી.

પ્રશ્ન ૪ : (ખ) જો હા, તો ૨૦ અધ્યાપકોની સંખ્યા અપૂરતી નથી ?

ઉત્તર ૪ : (ખ) ના, જી.

પ્રશ્ન ૫ : (ક) ગઈ સેનેટમાં મારા પ્રશ્નના ઉત્તરમાં એમ જણાવવામાં આવેલું કે એસ.ટી.ટી. (અમદાવાદ) કૉલેજમાં ૧૯૭૦-૭૧માં પ્રા. એસ. પી. ત્રિવેદી નહોતા. તેઓનું નામ એસ.ટી.ટી. (ખેડા) કૉલેજમાં હતું ?

ઉત્તર ૫ : (ક) હા, જી.

પ્રશ્ન ૫ : (ખ) આમ છતાં તેઓ કઈ રીતે એસ.ટી.ટી. (અમદાવાદમાં) તાલીમાર્થીઓને માર્ગ-દર્શન આપતા હતા, પાઠ જોતા હતા તથા વિજ્ઞાનપદ્ધતિ અને શાળાસંચાલન જેવા વિષયો શીખવતા હતા?

અને

પ્રશ્ન ૫ : (ગ) તેઓ નીચે પ્રમાણે પાઠ જોવા નહોતા જતા?

(૧) સોમવાર—અનુપમ વિદ્યાવિહાર

(૨) બુધવાર—સર્વોદય હાઈસ્કૂલ, માણેકચોક

(૩) શનિવાર—એકસપરિમેન્ટલ હાઈસ્કૂલ, અમદાવાદ.

ઉત્તર ૫ : (ખ) અને (ગ) : તે અંગે કૉલેજે તેના તા. ૯-૧૧-૧૯૭૨ના પત્રથી જણાવ્યું છે કે—

" ઉપર્યુકત માહિતી અંશતઃ સાચી છે. શ્રી. ત્રિવેદી રાજીનામું મૂકીને અમારી ભગિની સંસ્થામાં જોડાયા હતા. શ્રી. ત્રિવેદી વિજ્ઞાનના અધ્યાપક હોવાથી અને આ કૉલેજમાં વિજ્ઞાન વિષય લેનાર તાલીમાર્થીઓની સંખ્યા વધી ગઈ હોવાથી કયારેક શ્રી. ત્રિવેદીના અનુકૂળ સમયે અમારી ભગિની સંસ્થાના આચાર્યની સંમતિથી તેમના વિશિષ્ટ વિષયમાં અમારી વિનંતીથી માનદ સેવા આપતા."

પ્રશ્ન ૫ : (ઘ) તેઓ શું દર બુધવારે એસ.ટી.ટી. (અમદાવાદ) તરફથી કોમ્યુનિટી સાયન્સ સેન્ટરમાં નહોતા જતા?

ઉત્તર ૫ : (ઘ) સદરહુ માહિતી માટે કૉલેજને પૂછવામાં આવ્યું છે, પરંતુ તે ઉપલબ્ધ થઈ નથી.

પ્રા. પી. સી. પટેલે નીચેનો પૂરક પ્રશ્ન પૂછ્યો :

બન્નેમાં આવું કેમ થયું છે?

કુલસચિવશ્રીએ જણાવ્યું કે માહિતી ઉપલબ્ધ થઈ નથી તેથી ફરીથી કૉલેજને લખવામાં આવ્યું છે.

શ્રી. નરહરિ પરીખે નીચેનો પૂરક પ્રશ્ન પૂછ્યો :

કૉલેજના કોણ કોણ ટ્રસ્ટીઓ છે તે જાહેર કરશો?

કુલસચિવશ્રીએ જણાવ્યું કે ટ્રસ્ટીઓનાં નામ કૉલેજ પાસેથી મગાવવામાં આવ્યાં છે.

પ્રા. એસ. બી. વોરાએ નીચેનો પૂરક પ્રશ્ન પૂછ્યો :

આ માહિતી સેનેટની સભા પહેલાં ન આપી શકાય?

કુલસચિવશ્રીએ જણાવ્યું કે કૉલેજોએ માહિતી આપવી જ જોઈએ. યુનિવર્સિટી તેઓને એક્સપ્રેસ કાગળો, ડી.ઓ. પત્રો અને તારથી માહિતી મોકલી આપવા માટે જણાવે છે.

પ્રશ્ન ૫ : (ચ) ૧૩ તાલીમાર્થીઓ સાથે સતત ગ્રામશિક્ષણ અર્થે વરધરી નહોતા ગયા?

ઉત્તર ૫ : (ચ) સદરહુ માહિતી માટે કૉલેજને પૂછવામાં આવ્યું છે, પરંતુ તે ઉપલબ્ધ થઈ નથી.

પ્રશ્ન ૬ : (ક) જૂન ૧૯૬૪થી તા. ૩૦--૮--૧૯૭૨ સુધી એસ.ટી.ટી. (અમદાવાદ) કૉલેજમાં લાઈબ્રેરીનો ડિપ્લોમા ધરાવનાર શ્રી. જશુભાઈ ચુ. પટેલ ગ્રંથપાલ તરીકે કાર્ય કરતા હતા?

ઉત્તર ૬ : (ક) હા, જી.

પ્રશ્ન ૬ : (ખ) જો હા, તો ૧૯૬૪--૬૫ વર્ષ પછીથી ગ્રંથાલયમાં કદી આવ્યા જ નહોતા તે વાત સાચી?

ઉત્તર ૬ : (ખ) ના, જી.

પ્રશ્ન ૬ : (ગ) તેઓ હાઈકોર્ટમાં વકીલાત કરતા હોવા છતાં ગ્રંથપાલ તરીકે કાર્ય કરી શકે?

ઉત્તર ૬ : (ગ) સક્રિય વકીલાત કરતા ધારાશાસ્ત્રીને સંલગ્ન કૉલેજમાં પૂરા સમયના ગ્રંથપાલ તરીકે નીમવામાં આવે તો તે આ યુનિવર્સિટી માન્ય રાખી શકે નહિ.

પ્રા. બબાભાઈ પટેલે નીચેનો પૂરક પ્રશ્ન પૂછ્યો :

વર્ષોથી આ સંસ્થાના ગ્રંથપાલ હાઈકોર્ટમાં પ્રેક્ટિસ કરે છે તો તપાસ કરી શકીએ ખરા? યુનિવર્સિટીની તપાસ કરવાની જવાબદારી નથી?

કુલસચિવશ્રીએ જણાવ્યું કે યુનિવર્સિટી આ બાબતમાં તપાસ કરશે.

આચાર્ય બી. એમ. પીરજાદાએ નીચેનો પૂરક પ્રશ્ન પૂછ્યો :

પગાર ઊધરાતો હોય અને કામ ન કરતા હોય તેવું ન બની શકે?

પ્રમુખશ્રીએ જણાવ્યું કે અમે તે અંગે તપાસ કરીશું.

પ્રશ્ન ૬ : (ઘ) તેઓને વર્ષવાર કેટકેટલો પગાર ચૂકવેલો?

ઉત્તર ૬ : (ઘ) યુનિવર્સિટીના નિયમ પ્રમાણે પગાર ચૂકવવામાં આવ્યો હોવાનું કૉલેજે જણાવ્યું છે.

પ્રશ્ન ૬ : (ચ) પ્રતિવર્ષ કેટકેટલો ઈન્કમટેકસ કાપેલો?

ઉત્તર ૬ : (ચ) નિયમ પ્રમાણે ઈન્કમટેકસ કાપ્યો હોવાનું કૉલેજે જણાવ્યું છે.

પ્રશ્ન ૭ : (ક) અમદાવાદ આર્ટ્સ—કૉમર્સમાં ૧૯૬૬–૬૭માં, ૧૯૬૭–૬૮માં તથા ૧૯૬૮–૬૯માં કાર્ય કરતા ટયૂટરો, લેકચરરો તથા પ્રોફેસરોનાં નામ (ફૂલ–ટાઈમ કે પાર્ટ–ટાઈમ વિગત સાથે) આપવા વિનંતી છે.

ઉત્તર ૭ : (ક) સદરહુ માહિતી માટે કૉલેજને પૂછવામાં આવ્યું છે, પરંતુ તે ઉપલબ્ધ થઈ નથી.

પ્રશ્ન ૭ : (ખ) તે વર્ષોમાં નવા નિમાયેલા અધ્યાપકોને યુનિવર્સિટીએ કઈ કઈ તારીખે માન્યતા આપી હતી?

ઉત્તર ૭ : (ખ) સદરહુ માહિતી માટે કૉલેજને પૂછવામાં આવ્યું છે, પરંતુ તે ઉપલબ્ધ થઈ નથી.

પ્રશ્ન ૭ : (ગ) ૧૯૬૬–૬૭માં એ કૉલેજે એક પણ અધ્યાપકની માન્યતા મેળવી નહોતી તે વાત સાચી?

ઉત્તર ૭ : (ગ) સદરહુ માહિતી માટે કૉલેજને પૂછવામાં આવ્યું છે, પરંતુ તે ઉપલબ્ધ થઈ નથી.

પ્રા. બબાભાઈ પટેલે નીચેનો પૂરક પ્રશ્ન પૂછ્યો :

ગઈ સેનેટમાં સંસ્થાએ જવાબો આપ્યા નથી. જો એક પણ સવાલનો જવાબ ન આવે તો તે ચલાવી લેવાય? આ પ્રશ્નની માહિતી ઉપલબ્ધ થઈ નથી એમ કાર્યાલય કહે છે, પરંતુ કાર્યાલય પાસે માહિતી તો છે જ.

કુલસચિવશ્રીએ જણાવ્યું કે ઑડિ. લેઠળ જે માહિતી આવે છે તે પછીથી કોઈની નિમણૂક થઈ હોય તો તેની માહિતી કાર્યાલયમાં, કૉલેજના આપ્યા સિવાય, ન હોઈ શકે.

પ્રશ્ન ૮ : (ક) અમદાવાદ કૉમર્સ કૉલેજમાં હાલ ૧૭૭૮ વિદ્યાર્થીઓ છે તે વાત સાચી?

ઉત્તર ૮ : (ક) સદરહુ માહિતી માટે કૉલેજને પૂછવામાં આવ્યું છે, પરંતુ તે ઉપલબ્ધ થઈ નથી.

પ્રો. પી. જી. માવળંકરે નીચેનો પૂરક પ્રશ્ન પૂછ્યો :

આ કૉલેજમાં ૧૬૧૦ કરતાં વધારે વિદ્યાર્થીઓને દાખલ કરવામાં આવ્યા છે?

કુલસચિવશ્રીએ જણાવ્યું કે અમે માહિતી માગી છે, પરંતુ કૉલેજ તરફથી કશો જવાબ આપવામાં આવ્યો નથી.

શ્રી. સત્યેન્દ્રભાઈ ઝવેરીએ નીચેનો પૂરક પ્રશ્ન પૂછ્યો :

આ કૉલેજના આચાર્ય ડીન છે તે વાત સાચી છે?

કુલસચિવશ્રીએ જણાવ્યું કે હા.

પ્રા. અંબુભાઈ દેસાઈએ નીચેનો પૂરક પ્રશ્ન પૂછ્યો :

કૉલેજોના આચાર્યો અહીં બેઠા છે તો આપણે તેમને પૂછી શકીએ કે કેમ જવાબ આપ્યા નથી? તેઓ પોતાનું નિવેદન આપે તે માટે વિનંતી કરું છું.

પ્રમુખશ્રીએ જણાવ્યું : આ અંગે હકીકત શું છે તે અંગે ચોખવટ કરવા હું આચાર્યશ્રીને વિનંતી કરું છું.

પ્રો. પી. જી. માવળંકરે જણાવ્યું કે સેનેટની સભા હવે મહિનાઓ પછી મળશે તેથી કૉલેજોમાંથી જે માહિતીઓ આવે તે પ્રેસ મારફતે જાહેર કરવામાં આવે.

પ્રમુખશ્રીએ જણાવ્યું કે તે સૂચન પર વિચારણા કરવામાં આવશે.

શ્રી. નરહરિ પરીખે નીચેનો પૂરક પ્રશ્ન પૂછ્યો :

આ સંખ્યા વધારે છે કે પૂરતી છે તે કઈ કઈ રીતે જાણી શકાય? કોઈ તંત્ર-રચના છે દા.ત., એનરોલમેન્ટ ફૉર્મ્સ, પરીક્ષા ફૉર્મ્સ વગેરે ઉપરથી માહિતી ન મળી શકે?

કુલસચિવશ્રીએ જણાવ્યું કે એનરોલમેન્ટ ફૉર્મ્સ ફક્ત નવા વિદ્યાર્થીઓ માટે હોય છે, અને પરીક્ષામાં બેસનાર વિદ્યાર્થીઓનાં ફોર્મ પરથી આ પ્રશ્નમાં અભિપ્રેત છે તેવી ચોક્કસ માહિતી ન મળી શકે.

શ્રી નરહરિ પરીખે જણાવ્યું કે આચાર્યો માહિતી આપતા નથી તેથી ચોક્કસ પ્રશ્નોત્તરી થઈ શકતી નથી.

શ્રી બટુભાઈ દેસાઈએ જણાવ્યું કે 'માહિતી ઉપલબ્ધ નથી' તેવો જવાબ ચાલી શકે નહિ.

કુલસચિવશ્રીએ જણાવ્યું કે આ પ્રશ્નોના જવાબો આપવાનો અધિકાર સિન્ડિકેટના સભ્યોનો પણ છે.

પ્રા. એસ. બી. વોરાએ નીચેનો પૂરક પ્રશ્ન પૂછ્યો :

વધારાના વિદ્યાર્થીઓની ફી યુનિવર્સિટી જપ્ત કરી શકે ખરી?

અધ્યક્ષશ્રીએ જણાવ્યું કે આ અંગે હું કોઈ માહિતી આપી શકું તેમ નથી.

પ્રશ્ન ૮ : (ખ) તે કૉલેજને ૧૯૫૦ કરતાં વધુ વિદ્યાર્થીઓ લેવાની છૂટ આપી છે?

ઉત્તર ૮ : (ખ) ના, જી.

પ્રશ્ન ૯ : (ક) ગઈ સેનેટમાં પ્રા. અંબુભાઈ દેસાઈએ તથા મેં બી. ડી. આર્ટ્સ કૉલેજ અંગે જે પ્રશ્નો પૂછ્યા હતા તેના કેટલાક જવાબો મળ્યા નહોતા એ પ્રશ્નોના જવાબો આ સેનેટમાં મળી શકશે?

ઉત્તર ૯ : (ક) કઈ ચોક્કસ માહિતી આ પ્રશ્નથી માગવામાં આવી છે તે સ્પષ્ટ જણાવેલું ન હોવાથી તેનો ઉત્તર આપવાનું બની શકવું નથી.

પ્રા. બબાભાઈ પટેલે નીચેનો પૂરક પ્રશ્ન પૂછ્યો :

સવાલ અસ્પષ્ટ છે એવું કહેવામાં આવ્યું છે. મારું કહેવું છે કે ગઈ સેનેટનાં જે માહિતી ઉપલબ્ધ થઈ નહોતી તે આપશો?

કુલસચિવશ્રીએ જણાવ્યું કે શી સ્પષ્ટ માહિતી અપેક્ષિત છે તે આ રીતે પુછાયેલા પ્રશ્ન પરથી નક્કી કરી શકાતું નથી.

શ્રી. નરહરિ પરીખે નીચેનો પૂરક પ્રશ્ન પૂછ્યો :

ગયા એજન્ડાની બાબતો રદ થઈ ગઈ હોય તો તે વિચારણા માટે ન લઈ શકીએ, પરંતુ તેની માહિતી ઑફિસને મદદરૂપ થતી હોય તો લઈ શકાય ખરી ?

કુલસચિવશ્રીએ જણાવ્યું કે મદદરૂપ થાય તે બધી માહિતી લઈ શકાય.

પ્રા. બબાભાઈ પટેલે નીચેનો પૂરક પ્રશ્ન પૂછ્યો :

આટલી બધી કૉલેજો જવાબો આપતી નથી ?

કુલસચિવશ્રીએ જણાવ્યું કે બધી કૉલેજો જવાબો આપે તો સૌને સરળતા થાય.

પ્રશ્ન ૯ : (ખ) જો હા, તો આપવા વિનંતી છે.

ઉત્તર ૯ : (ખ) પ્રશ્ન ૯ (ક)નો જવાબ જોવા વિનંતી છે.

પ્રશ્ન ૧૦ : (ક) ગઈ સેનેટમાં સેનેટસભ્યો તરફથી પુછાયેલા પ્રશ્નોના જવાબો કઈ કઈ કૉલેજોએ આપ્યા નહોતા ?

અને

(ખ) તે અંગે તે કૉલેજોના શા ખુલાસા છે ?

ઉત્તર ૧૦ : (ક) અને (ખ) : સદરહુ માહિતી આ સાથેના **પરિશિષ્ટ "૮"**માં દર્શાવવામાં આવેલ છે.

પ્રશ્ન ૧૧ : ભવનોમાં નિમાયેલા અધ્યાપકોમાં અપવાદરૂપે ડૉ. યુ. એમ. રાવને અને ડૉ. વાય. ડી. સીંગને તેઓની અગાઉની સંસ્થામાં મળતા મૂળ પગાર કરતાં ઓછો પગાર શા માટે આપવામાં આવ્યો છે ?

ઉત્તર ૧૧ : ભવનોમાં નિમાયેલા અધ્યાપકો પૈકી ડૉ. યુ. ઓમ. રાવને અને ડૉ. વાય ડી. સીંગને અગાઉની સંસ્થામાં મળતું કુલ વેતન ધ્યાનમાં લઈને તેમનો પગાર નિયત કરવામાં આવ્યો છે. નિયત પગારધોરણોમાં નવનિયુકત સભ્યોના શરૂઆતના પગાર અંગે કોઈ નિયમ ઘડવામાં આવેલો નથી અને તેથી તેમાં અપવાદ કરવાનો પ્રશ્ન ઊભો થતો નથી.

પ્રશ્ન ૧૨ : છેલ્લાં ત્રણ વર્ષમાં (ચાલુ વર્ષ સહિત) અમદાવાદની બી.એડ. કૉલેજોમાં કૉલેજ મુજબ વર્ષવાર વિદ્યાર્થીઓની સંખ્યા અને અધ્યાપકોનાં નામ આપવા વિનંતી છે.

ઉત્તર ૧૨ : સદરહુ માહિતી આ સાથેના **પરિશિષ્ટ "૯"**માં દર્શાવવામાં આવેલ છે.

[૮] **શ્રી. ભોળાભાઈ બી. પટેલે** નીચેના પ્રશ્નો પૂછવાની નોટિસ આપી હતી, જેના જવાબો નીચે પ્રમાણે આપવામાં આવ્યા હતા :

પ્રશ્ન ૧ : તા. ૯/૧૦-૧૦-૧૯૭૨ના રોજ મળેલી સેનેટની કાર્યવાહીમાં પ્રશ્નોત્તરી વિભાગમાં પરિશિષ્ટ "૫"માં જણાવેલી નીચેની બાબતોનો યોગ્ય ખુલાસો કરશો :

(ક) ૧૯૭૧-૭૨માં ફ્રિનિકસ, જૉબર, મિલે અને રોમાયર અનુક્રમે ૧૪૨, ૪૪, ૯૮ અને ૧૬૭ દિવસ ઉપયોગમાં લેવાયાં નથી તેનાં કારણો આપો.

ઉત્તર ૧ : (ક) શ્રી. પી. સી. પટેલના પ્રશ્ન ૧૯નો ઉત્તર જોવા વિનંતી છે.

પ્રશ્ન ૧ : (ખ) ૧૯૭૨-૭૩માં ઑગસ્ટ માસ સુધીના ખૂબ જ ટૂંકા ગાળામાં ફ્રિનિકસ, મિલે અને રોમાયર અનુક્રમે ૧૦૧, ૧૧૫ અને ૭૩ દિવસ ઉપયોગમાં લેવાયાં નથી તેનાં કારણો આપો.

ઉત્તર ૧ : (ખ) ઉત્તર ૧(ક) જોવા વિનંતી છે.

પ્રશ્ન ૧ : (ગ) યંત્ર/યંત્રોનું કુલ ઉત્પાદન અને દરેક માસવાર ૧૯૭૦-૭૧, ૧૯૭૧-૭૨ અને ૧૯૭૨-૭૩ દરમ્યાન મોનો (ઓપ.) અને (કાસ્ટિંગ)નું ઉત્પાદન ઓછુંવત્તું ઘટતું ગયું છે તેનાં કારણો આપો.

ઉત્તર ૧ : (ગ) શ્રી. પી. સી. પટેલના પ્રશ્ન ૧૮નો ઉત્તર જોવા વિનંતી છે.

પ્રશ્ન ૨ : (ક) યુનિવર્સિટી હૉસ્ટેલના "બી" બ્લૉકના ટોપ ફ્લોર પરથી ઓમ.ફાર્મ.ના કોઈ એક વિદ્યાર્થીએ પડતું મૂકી આપઘાત કરવાનો પ્રયત્ન કરેલો તે હકીકત સાચી છે કે ખોટી?

ઉત્તર ૨ : (ક) તા. ૧૩--૧૦--૧૯૭૨ના રોજ યુનિવર્સિટી બૉય્ઝ હૉસ્ટેલના "બી" બ્લૉકના પહેલા માળના રૂમ નં. ૩૦માં રહેતા ભાઈ શ્રી. ટી. એન. કૃષ્ણમૂર્તિ "ડી" બ્લૉકના ભોંયતળિયાના રૂમ નં. ૯ આગળ પડી ગયેલી હાલતમાં મળ્યા હતા. આ ભાઈએ આપઘાત કરવાનો પ્રયત્ન કર્યો હતો કે કેમ કે શું થયું હતું તે અંગે આ કાર્યાલય કશું કહી શકે તેમ નથી.

પ્રશ્ન ૨ : (ખ) ઉપરની હકીકત સાચી હોય તો તે માટેનાં કારણો મેળવવામાં આવ્યાં છે ખરાં? મેળવ્યાં હોય તો તે કયાં છે?

ઉત્તર ૨ : (ખ) ઉપર પ્રશ્ન ૨ (ક)નો જવાબ જોવા વિનંતી છે.

પ્રશ્ન ૨ : (ગ) કારણોને આધારે યુનિવર્સિટીએ જવાબદાર કારણ કયું ઠેરવ્યું અને તે અંગે શું પગલાં લીધાં?

ઉત્તર ૨ : (ગ) શ્રી. કૃષ્ણમૂર્તિની પડી જવાનો જાણ થતાં યુનિવર્સિટીના રેસિડેન્ટ મેડિકલ ઑફિસર ડૉ. ત્રિવેદીને બોલાવવામાં આવ્યા હતા. તેમની સલાહ અનુસાર શ્રી. કૃષ્ણમૂર્તિને તરત જ વાડીલાલ સારાભાઈ હૉસ્પિટલમાં દાખલ કરવામાં આવ્યા હતા. આની જાણ ઑકસ્પ્રેસ તાર દ્વારા તેમના ભાઈને કરવામાં આવી હતી.

પ્રશ્નોત્તરી સમાપ્ત

૩. નીચે જણાવેલી કૉલેજોના જોડાણ અંગે આવેલ અરજીઓ તથા ગુજરાત યુનિવર્સિટી ધારાની કલમ ૩૩ની પેટાકલમ (૨) તથા (૪) પ્રમાણે તે ઉપર શ્રી. કુલસચિવે લીધેલાં પગલાં બાબત મજકૂર ધારાની પેટાકલમ (૫) મુજબ શ્રી કુલસચિવે કરેલ રિપોર્ટ (જાણ માટે) :

ક્રમાંક	કૉલેજનું નામ	અભ્યાસક્રમો
(૧-અ)	બી. ડી. કૉલેજ, અમદાવાદ.	... (૧) બી.એ. (પ્રિન્સિ.)માં અંગ્રેજી, ગુજરાતી, હિન્દી, સંસ્કૃત, તત્ત્વજ્ઞાન, માનસશાસ્ત્ર, અર્થશાસ્ત્ર, ગૃહવિજ્ઞાન અને ગણિતશાસ્ત્ર; તથા બી.એ. (સંભા.)માં ઈતિહાસ રાજ્યશાસ્ત્ર, આંકડાશાસ્ત્ર, પ્રાકૃત અને ફારસીના અભ્યાસ-ક્રમો માટે તા. ૧૫—૬—૧૯૬૫થી મંજૂર કરેલ કાયમી જોડાણ ચાલુ રાખવા.
		(૨) બી.એ. (પ્રિન્સિ.)માં સમાજશાસ્ત્રના અભ્યાસક્રમો માટે તા. ૧૫—૬—૧૯૬૮ થી તા. ૧૪—૬-૧૯૭૩ સુધીનું ચાલુ જોડાણ ચાલુ રાખવા.

ક્રમાંક	કૉલેજનું નામ	અભ્યાસક્રમો
(૧-બ)	બી. ડી. સાયન્સ કૉલેજ ... અમદાવાદ	પ્રથમ વર્ષ બી.એસસી.માં જીવવિજ્ઞાન; તથા બી.એસસી. (સ્પે.)માં રસાયણવિજ્ઞાન; તથા બી.એસસી. (જન.)માં ભૌતિકવિજ્ઞાનના અભ્યાસક્રમો માટે તા. ૧૫-૬-૧૯૭૧થી તા. ૧૪-૬-૧૯૭૨ સુધીનું ચાલુ જોડાણ ચાલુ રાખવા. **નોંધ.**—ઉપર ક્રમાંક ૧(અ) અને ૧(બ)માં દર્શાવેલ કૉલેજો; બી. ડી. કૉલેજ, અમદાવાદનું વિભાગીકરણ થતાં અલગ અલગ (૧) બી. ડી. કૉલેજ, તથા (૨) બી. ડી. સાયન્સ કૉલેજ અસ્તિત્વમાં આવી.
(૨)	પંકજ કેળવણી મંડળ, અમદાવાદ. ... સંચાલિત વૈદ્ય શ્રી એમ. એમ. પટેલ કૉલેજ ઑફ એજ્યુકેશન, અમદાવાદ	બી.એડ.ના અભ્યાસક્રમો માટે તા. ૧૫-૬-૧૯૭૧થી તા. ૧૪-૬-૧૯૭૩ સુધીનું જોડાણ.
(૩)	કમલા એજ્યુકેશન ટ્રસ્ટ, ... અમદાવાદ સંચાલિત વિશ્વભારતી કૉલેજ ઑફ એજ્યુકેશન, અમદાવાદ	બી.એડ.ના અભ્યાસક્રમો માટે તા. ૧૫-૬-૧૯૭૧થી તા. ૧૪-૬-૧૯૭૩ સુધીનું જોડાણ.
(૪)	આર. આર. લાલન કૉલેજ, ... ભૂજ (કચ્છ)	(૧) બી.એ. (પ્રિન્સિ.)માં અંગ્રેજી, ગણિતશાસ્ત્ર; તથા બી.એ. (સંસ્કૃ.)માં મનોવિજ્ઞાન, આંકડાપદ્ધતિ; તથા બી.એસસી. (સ્પે.)માં રસાયણવિજ્ઞાન, ભૌતિકવિજ્ઞાન અને ગણિતશાસ્ત્ર; તથા બી.એસસી.(જન.)માં વનસ્પતિવિજ્ઞાનના અભ્યાસક્રમો માટે તા. ૧૫-૬-૧૯૭૨ થી તા. ૧૪-૬-૧૯૭૭ સુધીનું ચાલુ જોડાણ. (૨) બી.એ.(પ્રિન્સિ.)માં હિન્દીના અભ્યાસક્રમો માટે તા. ૧૫-૬-૧૯૭૨થી તા. ૧૪-૬-૧૯૭૪ સુધીનું ચાલુ જોડાણ.
(૫)	શ્રીમતી એચ. સી. પટેલ ... (કંડારી) આર્ટ્સ એન્ડ કૉમર્સ કૉલેજ, મિયાગામ-કરજણ	બી.એ. (સંસ્કૃ.)માં અંગ્રેજીના અભ્યાસક્રમો માટે તા. ૧૫-૬-૧૯૭૨થી તા. ૧૪-૬-૧૯૭૫ સુધીનું ચાલુ જોડાણ.
(૬)	દેસાઈ સી. એમ. આર્ટ્સ ... એન્ડ કૉમર્સ કૉલેજ, વીરમગામ	(૧) બી.એ. (પ્રિન્સિ.)માં ગુજરાતી અને અર્થશાસ્ત્ર; તથા બી.એ. (સંસ્કૃ.)માં મનોવિજ્ઞાન, સંસ્કૃત અને આંકડાશાસ્ત્ર; અને (૨) બી.કૉમ.માં એડવાન્સ્ડ એકાઉન્ટિંગ એન્ડ ઑડિટિંગના અભ્યાસક્રમો માટે તા. ૧૫-૬-'૭૨થી તા. ૧૪-૬-'૭૭ સુધીનું ચાલુ જોડાણ.

ક્રમાંક	કૉલેજનું નામ	અભ્યાસક્રમો
(૭)	આર્ટ્સ ઍન્ડ કૉમર્સ કૉલેજ, ... ખેડા	(૧) બી.એ. (પ્રિન્સિ.)માં અર્થશાસ્ત્ર, ગુજરાતી, તથા બી.એ. (સંભા.)માં મનોવિજ્ઞાન; અને (૨) બી.કૉમ.માં એડવાન્સ્ડ એકાઉન્ટિંગ ઍન્ડ ઑડિટિંગના અભ્યાસક્રમો માટે તા. ૧૫-૬-૧૯૭૨થી તા. ૧૪-૬-૧૯૭૫ સુધીનું ચાલુ જોડાણ.
(૮)	બી. પી. બ્રહ્મભટ્ટ આર્ટ્સ ... ઍન્ડ એમ. એચ. ગુરુ કૉમર્સ કૉલેજ, ઊંઝા	(૧) બી.એ. (પ્રિન્સિ.)માં ગુજરાતી, અર્થશાસ્ત્ર; તથા બી.એ. (સંભા.)માં મનોવિજ્ઞાન, રાજ્યશાસ્ત્ર અને બી.કૉમ.માં એડવાન્સ્ડ એકાઉન્ટિંગ ઍન્ડ ઑડિટિંગના અભ્યારાક્રમો માટે તા. ૧૫-૬-૧૯૭૨થી તા. ૧૪-૬-૧૯૭૫ સુધીનું ચાલુ જોડાણ. (૨) બી.એ. (સંભા.)માં હિંદીના અભ્યાસક્રમો માટે તા. ૧૫-૬-૧૯૭૨ થી તા. ૧૪-૬-૧૯૭૩ સુધીનું વધારાનું જોડાણ.
(૯)	સાબરમતી આર્ટ્સ ઍન્ડ કૉમર્સ ... કૉલેજ, સાબરમતી, અમદાવાદ	(૧) બી.એ. (પ્રિન્સિ.)માં ગુજરાતી, અર્થશાસ્ત્ર; તથા બી.એ. (સંભા.) માં ઇતિહાસ, મનોવિજ્ઞાન અને હિંદી; (૨) બી.કૉમ.માં એડવાન્સ્ડ ઍકાઉન્ટિંગ ઍન્ડ ઑડિટિંગના અભ્યાસક્રમો માટે તા. ૧૫-૬-૧૯૭૨થી તા. ૧૪-૬-૧૯૭૩ સુધીનું ચાલુ જોડાણ.
(૧૦)	એસ. ડી. આર્ટ્સ ઍન્ડ ... બી. આર. કૉમર્સ કૉલેજ, માણસા	બી.એ. (પ્રિન્સિ.)માં હિંદીના અભ્યાસક્રમો માટે તા. ૧૫-૬-૧૯૭૨થી તા. ૧૪-૬-૧૯૭૩ સુધીનું ચાલુ જોડાણ.
(૧૧)	ચંદનબહેન ઍન્ડ એસ. એચ. ... દેસાઈ આર્ટ્સ કૉલેજ ઍન્ડ શ્રીમતી એલ. કે. એલ. દોશી કૉમર્સ કૉલેજ, બાલાસિનોર	(૧) બી.એ. (પ્રિન્સિ.)માં ગુજરાતી, અર્થશાસ્ત્ર; બી.એ.(સ્પે.)માં સંસ્કૃત, હિંદી, તત્ત્વજ્ઞાન, ઇતિહાસ અને અંગ્રેજી; અને (૨) બી.કૉમ.માં એડવાન્સ્ડ એકાઉન્ટિંગ ઍન્ડ ઑડિટિંગના અભ્યાસક્રમો માટે તા. ૧૫-૬-૧૯૭૨થી તા. ૧૪--૬--૧૯૭૫ સુધીનું ચાલુ જોડાણ.
(૧૨)	સાયન્સ કૉલેજ, કડી ...	પ્રથમ વર્ષ બી.એસસી.માં જીવવિજ્ઞાન તથા બી.એસસી.-(સ્પે.)માં રસાયણવિજ્ઞાન તથા બી.એસસી.(જન.)માં ભૌતિક-વિજ્ઞાન અને ગણિતશાસ્ત્રના અભ્યાસક્રમો માટે તા. ૧૫-૬-૧૯૭૨થી તા. ૧૪-૬-૧૯૭૫ સુધીનું ચાલુ જોડાણ.
(૧૩)	પીપલ્સ એજ્યુકેશન સોસાયટી ... લૉ કૉલેજ, ભૂજ	તૃતીય એલએલ.બી. સુધીના અભ્યાસક્રમો માટે તા. ૧૫-૬-૧૯૭૨થી તા. ૧૪-૬-૧૯૭૫ સુધીનું ચાલુ જોડાણ.
(૧૪)	શેઠ વી. એસ. લૉ કૉલેજ, ... ઊંઝા	તૃતીય એલએલ.બી. સુધીના અભ્યાસક્રમો માટે તા. ૧૫--૬--૧૯૭૨થી તા. ૧૪--૬--૧૯૭૫ સુધીનું ચાલુ જોડાણ

ક્રમાંક	કૉલેજનું નામ		અભ્યાસક્રમો
(૧૫)	કૉલેજ ઑફ નર્સિંગ, અમદાવાદ.	...	દ્વિતીય વર્ષ બી.એસસી. (નર્સિંગ)ના અભ્યાસક્રમો માટે તા. ૧૧--૬–૧૯૭૨થી તા. ૧૪–૬--૧૯૭૩ સુધીનું ચાલુ જોડાણ.
(૧૬)	એમ. એન. કૉલેજ ઑફ ફાર્મસી, ખંભાત	...	(૧) ડિપ્લોમાના અભ્યાસક્રમો માટે; અને (૨) ફર્સ્ટ બી.ફાર્મ. તથા સેકન્ડ બી.ફાર્મ.ના અભ્યાસક્રમો માટે તા. ૧૫--૬--૧૯૭૨થી તા. ૧૪--૬--૧૯૭૩ સુધીનું ચાલુ જોડાણ; (૩) તૃતીય વર્ષ બી.ફાર્મ.ના અભ્યાસક્રમો માટે તા. ૧૫--૬--૧૯૭૨થી તા. ૧૪--૬--૧૯૭૩ સુધીનું વધારાનું જોડાણ.
(૧૭)	શ્રેયસ એજ્યુકેશન ટ્રસ્ટ, બાલાસિનોર દ્વારા જૂન ૧૯૭૨થી બાલાસિનોર ખાતે શરૂ કરાનાર નવી શિક્ષણની કૉલેજ	...	સેનેટની ભલામણ મુજબ રાજ્ય સરકારે કૉલેજને જોડાણ આપ્યું નથી.
(૧૮)	શ્રી પ્રાંતીજ તાલુકા કેળવણી ટ્રસ્ટ, મુકામ–પો. તાજપુર, નેશનલ હાઈવે નં. ૮, તા. પ્રાંતિજ દ્વારા જૂન ૧૯૭૨થી પ્રાંતિજ ખાતે શરૂ કરાનાર નવી શિક્ષણની કૉલેજ	...	સેનેટની ભલામણ મુજબ રાજ્ય સરકારે કૉલેજને જોડાણ આપ્યું નથી.

સભાગૃહે સદરહુ રિપોર્ટની નોંધ લીધી.

૪. સિન્ડિકેટે સુધારેલો ઑર્ડિનન્સ ૩૬૯

O. 369 (*In force from the examination of October* 1972)

"No candidate shall be admitted to the Second B.D.S. Examination unless he has passed the First B.D.S. Examination and has been engaged in Dental studies at a Dental College affiliated to this University for at least two clear terms after passing the First B.D.S. Examination.

A candidate who has passed in all the subjects but one at the First B.D.S. Examination of this University in conformity with R. 252-D will be allowed to keep terms and appear for the Second B.D.S. Examination after keeping two terms, provided that he has passed in the remaining subjects of the First B.D.S. Examination at least one clear term before he appears for the Second B.D.S. Examination."

તે પછી સિન્ડિકેટે સુધારેલો ઑર્ડિ. ૩૬૯ મંજૂર કરવામાં આવ્યો.

૫. આચાર્ય બી. કે. ગઢવીએ નીચેનો પ્રસ્તાવ રજૂ કરવાની નોટિસ આપી હતી :

"This meeting of the Senate resolves to amend St. 173 as under :

Statute 173 :

(1) For admission to the Pre-Uni. class in the faculties of Arts, Commerce and the First Year in the Diploma classes in Fine Arts, a candidate must have passed the S.S.C. Examination conducted by the S.S.C. Examination Board of Gujarat State or an examination considered equivalent thereto in at least seven subjects. Provided that a candidate who has not offered Algebra–Geometry at the S.S.C. Examination shall not be permitted to offer Mathematics at the Pre-University Arts Examination.

(2) For admission to the Pre–University Science class and the First Year Diploma in Pharmacy, a candidate must have passed–

(*a*) either S.S.C. Examination conducted by the S.S.C. Examination Board of Gujarat State in at least seven subjects of which—

(*i*) English (at higher or lower level),
(*ii*) Algebra-Geometry, and
(*iii*) Physics–Chemistry or General Science
—shall be three of them ;

(*b*) an examination considered equivalent thereto, provided that he has passed that examination with—

(*i*) English (at higher or lower level),
(*ii*) Algebra-Geometry, and
(*iii*) Physics–Chemistry or General Science
—as his subjects.

(3) For admission to Pre-University Science (Agri.) Classes, a candidate must have passed —

(*a*) either S.S.C. Examination conducted by the S.S.C. Examination Board of Gujarat State in at least seven subjects of which —

(*i*) English (at higher or lower level),
(*ii*) Elementary Mathematics or Algebra–Geometry, and
(*iii*) Physics-Chemistry or General Science
—shall be three of them;

OR

(*b*) an examination considered equivalent thereto, provided that he has passed the examination with —

(*i*) English (at higher or lower level),

(*ii*) Elementary Mathematics or Algebra-Geometry, and

(*iii*) Physics-Chemistry or General Science

—as his subjects.

The provision of this statute shall come into effect from 1st June, 1973."

સદરહુ પ્રસ્તાવ આચાર્ય બી. કે. ગઢવીએ રજૂ કર્યો, તેને આચાર્ય દર્શનસિંગ શીખે ટેકો આપ્યો.

તે પછી આચાર્ય બી. કે. ગઢવીએ પ્રસ્તાવ રજૂ કર્યો કે સેનેટની આ સભા મોકૂફ રાખવામાં આવે. તેને આચાર્ય દર્શનસિંગ શીખે ટેકો આપ્યો.

તે અંગે શ્રી. નરહરિ પરીખે કાનૂની મુદ્દો ઉઠાવ્યો કે સદરહુ સભામોકૂફીના પ્રસ્તાવમાં તારીખ અને સમય જણાવેલાં નહીં હોઈ તે કાનૂનસર ગણી શકાય નહીં.

કુલપતિશ્રીએ ચુકાદો આપતાં જણાવ્યું કે આચાર્ય ગઢવીનો સભામોકૂફી ઉપરનો પ્રસ્તાવ કાનૂનસર નથી.

તે પછી આચાર્ય ગઢવીએ પ્રસ્તાવ રજૂ કર્યો કે સેનેટની આ સભા તા. ૨૨મી ડિસેંબર ૧૯૭૨ના રોજ બપોરના ૧૨-૩૦ વાગ્યા પર મોકૂફ રાખવામાં આવે. તેને આચાર્ય દર્શનસિંગ શીખે ટેકો આપ્યો.

સભામોકૂફીના ઉપરના પ્રસ્તાવ પર મત લેવામાં આવતાં તે ૪૯ વિરુદ્ધ ૫૩ મતે ઊડી ગયો.

તે પછી આચાર્ય દર્શનસિંગ શીખે ગુપ્ત મતદાનની માગણી કરી.

પ્રમુખશ્રીએ ચુકાદો આપતા જણાવ્યું કે સભામોકૂફીના પ્રસ્તાવ ઉપર ગુપ્ત મતદાનની માગણી મંજૂર કરી શકાય તેમ નથી.

તે પછી શ્રી. બટુભાઈ દેસાઈએ કાનૂની મુદ્દો ઉઠાવ્યો કે ગુજરાત યુનિવર્સિટી ધારાની કલમ ૨૯(૫) મુજબ આચાર્ય ગઢવીએ રજૂ કરેલો મૂળ પ્રસ્તાવ એકેડેમિક કાઉન્સિલની વિચારણા માટે મોકલવામાં આવેલો નથી તે જોતાં તે કાનૂનસર ગણાય ખરો ?

તે પછી શ્રી. ઈન્દ્રવદનભાઈ મોદીએ કાનૂની મુદ્દો રજૂ કર્યો કે ગુજરાત યુનિવર્સિટી ધારાની કલમ ૨૯(૫) જોતાં સદરહુ પ્રસ્તાવ અંગે એકેડેમિક કાઉન્સિલનો અભિપ્રાય આ સભાગૃહ સમક્ષ રજૂ થયો નથી તે જોતાં તે કાનૂનસર ગણાય ખરો કે કેમ તે મુદ્દો પણ વિચારવો જોઈએ.

તે પછી કાનૂની મુદ્દા અંગે કેટલીક ચર્ચા ચાલી. તે દરમ્યાન સભાગૃહમાં ગણપૂર્તિ (કોરમ) માટે ઓછામાં ઓછી ૫૦ સભ્યોની જરૂરી હાજરી રહી નથી તે તરફ એક સભ્યે પ્રમુખશ્રીનું ધ્યાન દોરતાં કોરમને અભાવે સભાગૃહનું કામકાજ આગળ ચાલી શકયું નહિ તેથી પ્રમુખશ્રીએ સભા બરખાસ્ત થયેલી જાહેર કરી.

(૧) **આચાર્ય બી. કે. ગઢવી**એ નીચેનો સુધારો રજૂ કરવાની નોટિસ આપી હતી :

"સ્ટે. ૧૭૩ ની પેટાકલમ (૨) માં તેની પેટાકલમો (*a*) અને (*b*)ની વચ્ચે ' OR ' શબ્દ મૂકવો."

(૨) **આચાર્ય એમ. જે. પટ્ટણીએ** નીચેનો સુધારો રજૂ કરવાની નોટિસ આપી હતી :

" સ્ટે. ૧૭૩ની છેલ્લી લીટી રદ કરીને તેને બદલે નીચે પ્રમાણે લીટી ઉમેરો :

The provisions of this Statute shall come into effect from 15th June, 1973."

(૩) **આચાર્ય આઈ. એમ. પટેલે** નીચેના સુધારાઓ રજૂ કરવાની નોટિસ આપી છે :

" ઠરાવના પેરેગ્રાફ (૧)ની ૬ ઠ્ઠી લીટીમાં 'Algebra--Geometry' શબ્દો પછી 'or Elementary Mathematics' શબ્દો ઉમેરવા.

પેરેગ્રાફ (2) (*a*) માં શબ્દો '(*i*) English (at higher or lower level)' રદ કરવા. પેરેગ્રાફ (2) (*a*) (*i*)ને આ પ્રમાણે સુધારવો : (*i*) Algebra-Geometry or Elementary Mathematics. પેરેગ્રાફ (2) (*a*)નો ક્રમાંક (*iii*)ને બદલે (*ii*) કરવો. તેમાં બીજી લીટીમાં શબ્દ ' three ' ને બદલે ' two ' મૂકવો; તેમ જ પેરેગ્રાફ (2) (*a*)ને અંતે ' or ' શબ્દ મૂકવો. પેરેગ્રાફ (2) (*b*)માં શબ્દો '(*i*) English (at higher or lower level)' રદ કરવા; પેરેગ્રાફ (2) (*b*) (*ii*)ને આ પ્રમાણે સુધારવો: (*i*) Algebra-Geometry or Elementary Mathematics. પેરેગ્રાફ (2) (*b*) નો ક્રમાંક (*iii*)ને બદલે (*ii*) કરવો.

પેરેગ્રાફ (3) (*a*)માં શબ્દો '(*i*) English (at higher or lower level)' રદ કરવા; પેરેગ્રાફ (3) (*a*) ક્રમાંક શબ્દો (*ii*) ને બદલે (*i*) મૂકવા.

પેરેગ્રાફ 3 (*a*)ના ક્રમાંક શબ્દ (*iii*)ને બદલે શબ્દ (*ii*) કરવો તથા બીજી લીટીમાં શબ્દ ' three 'ને બદલે ' two ' લખવો.

પેરેગ્રાફ (3) (*b*)માં શબ્દો '(*i*) English (at higher or lower level)' રદ કરવા. પેરેગ્રાફ (3) (*b*)ના ક્રમાંક શબ્દો (*ii*)ને બદલે (*i*) મૂકવો. (3)(*b*)ના ક્રમાંક શબ્દ (*iii*) ને બદલે શબ્દ (*ii*) કરવો. જેથી આખો સુધારેલો ઠરાવ નીચે પ્રમાણે વંચાય :

" This meeting of the Senate resolves to amend St. 173 as under :

St. 173 :

(1) For admission to the Pre-Uni. Class in the faculties of Arts, Commerce and the First Year in the Diploma classes in Fine Arts a candidate must have passed the S.S.C. Examination conducted by the S.S.C. Examination Board of Gujarat State or an Examination considered equivalent thereto in at least seven subjects, provided that a candidate who has not offered Algebra--Geometry or Elementary Mathematics at the S.S.C. Examination shall not be permitted to offer Mathematics at the Pre-University Arts Examination.

(2) For admission to the Pre-University Science Class, and the First Year Diploma in Pharmacy, a candidate must have passed—

(*a*) either S.S.C. Examination conducted by the S.S.C. Examination Board of Gujarat State in at least seven subjects of which—

(*i*) Algebra--Geometry or Elementary Mathematics, and

(*ii*) Physics--Chemistry or General Science

—shall be two of them;

OR

(*b*) an examination considered equivalent thereto, provided that he has passed that examination with—

(*i*) Algebra–Geometry or Elementary Mathematics, and

(*ii*) Physics-Chemistry or General Science

—as his subjects.

(3) For admission to Pre-University Science (Agri.) classes, a candidate must have passed—

(*a*) either S.S.C. Examination conducted by the S.S.C. Examination Board of Gujarat State in at least seven subjects of which—

(*i*) Elementary Mathermatics or Algebra-Geometry, and

(*ii*) Physics–Chemistry or General Science

—shall be two of them;

OR

(*b*) an examination considered equivalent thereto, provided that he has passed the examination with—

(*i*) Elementary Mathematics or Algebra-Geometry, and

(*ii*) Physics--Chemistry or General Science

—as his subjects.

The provision of this Statute shall come into effect from 1st June, 1973."

(૪) **આચાર્ય આર. સી. શાહે** નીચેનો સુધારો રજૂ કરવાની નોટિસ આપી હતી :

"આચાર્ય બી. કે. ગઢવીએ રજૂ કરેલા સ્ટેચ્યૂટ ૧૭૩ અંગેના પ્રસ્તાવમાં નીચેનો સુધારો કરવા વિનંતી છે :

Statute 173 :

(1) For admission to the Pre-Uni. class in the faculties of Arts, Commerce and the First Year in the Diploma classes in Fine

Arts, a candidate must have passed the S.S.C. Examination conducted by the S.S.C. Examination Board of Gujarat State or an examination considered equivalent thereto in at least seven subjects, provided that a candidate who has not offered Algebra-Geometry at the S.S.C. Examination shall not be permitted to offer Mathematics at the Pre-University Arts Examination.

(2) For admission to the Pre-University Science Class, and the First Year Diploma in Pharmacy, a candidate must have passed—

(*a*) either S.S.C. Examination conducted by the S.S.C. Examination Board of Gujarat State in at least seven subjects of which—

(1) Algebra-Geometry or Elementary Mathematics with 50 or more per cent marks, and

(2) Physics-Chemistry or General Science

—shall be two of them;

(*b*) an examination considered equivalent thereto, provided that he has passed that examination with –

(1) Algebra-Geometry or Elementary Mathematics with 50 or higher percentage of marks, and

(2) Physics-Chemistry or General Science

—as his subjects.

(3) For admission to Pre-University Science (Agri.) Classes, a candidate must have passed—

(*a*) either S.S.C. Examination conducted by the S.S.C. Examination Board of Gujarat State in at least seven subjects of which—

(1) Elementary Mathematics or Algebra-Geometry, and

(2) Physics-Chemistry or General Science

—shall be two of them;

OR

(*b*) an examination considered equivalent thereto, provided that he has passed the examination with—

(1) Elementary Mathematics or Algebra-Geometry, and

(2) Physics-Chemistry or General Science
—as his subjects.

The provision of this Statute shall come into effect from 1st June 1973."

(૫) **આચાર્ય એમ. જે. પટ્ટણીએ** નીચેનો સુધારો રજૂ કરવાની નોટિસ આપી હતી :

"સ્ટે. ૧૭૩ની કંડિકા ૨ નીચે પ્રમાણે વંચાય તેવો સુધારો કરવો :

(2) For admission to the Pre-University Science class, and the First Year Diploma in Pharmacy, a candidate must have passed —

(*a*) either S.S.C. Examination conducted by the S.S.C Examination Board of Gujarat State in at least seven subjects of which—

(*i*) English (at higher or lower level),

(*ii*) Algebra-Geometry or Elementary Mathemetics, and

(*iii*) Physics-Chemistry or General Science
—shall be three of them ;

OR

(*b*) an examination considered equivalent thereto, provided that he has passed that examination with —

(*i*) English (at higher or lower level),

(*ii*) Algebra-Geometry or Elementary Mathematics, and

(*iii*) Physics-Chemistry or General Science
—as his subjects. "

૬. **પ્રા. એમ. એચ. પંડ્યાએ** નીચેનો પ્રસ્તાવ રજૂ કરવાની નોટિસ આપી હતી :

This meeting of the Senate resolves to amend St. 173 so as to read as under :

Statute 173 :

(1) For admission to the Pre-Uni. class in the faculties of Arts, Commerce and the First Year in the Diploma classes in Fine Arts, a candidate must have passed the S.S.C. Examination conducted by the S.S.C. Examination Board of Gujarat State or an examination considered equivalent thereto in at least seven subjects, provided that a candidate who has not offered Algebra-Geometry at the S.S.C. Examination shall not be permitted to offer Mathematics at the Pre-University Arts Examination.

(2) For admission to the Pre–University Science class, and the First Year Diploma in Pharmacy, a candidate must have passed—

(*a*) either S.S.C. Examination conducted by the S.S.C. Examination Board of Gujarat State in at least seven subjects of which—

(*i*) English (at higher or lower level),

(*ii*) Algebra–Geometry, and

(*iii*) Physics--Chemistry or General Science

—shall be three of them;

(*b*) an examination considered equivalent thereto, provided that he has passed that examination with—

(*i*) English (at higher or lower level),

(*ii*) Algebra–Geometry and

(*iii*) Physics–Chemistry or General Science

—as his subjects"

(3) For admission to Pre-University Science (Agri.) Classes, a candidate must have passed—

(*a*) either S.S.C. Examination conducted by the S.S.C. Examination Board of Gujarat State in at least seven subjects of which —

(*i*) English (at higher or lower level),

(*ii*) Elementary Mathematics or Algebra–Geometry, and

(*iii*) Physics–Chemistry or General Science

—shall be three of them;

OR

(*b*) an examination considered equivalent thereto provided that he has passed the examination with —

(*i*) English (at higher or lower level),

(*ii*) Elementary Mathematics or Algebra–Geometry, and

(*iii*) Physics–Chemistry or General Science

—as his subjects.

The provision of this statute shall come into effect from 15th June, 1973."

(૧) **આચાર્ય બી. કે. ગઢવી**એ નીચેનો સુધારો રજૂ કરવાની નોટિસ આપી હતી :

"સ્ટે. ૧૭૩ની પેટાકલમ (૨)માં તેની પેટાકલમો (*a*) અને (*b*)ની વચ્ચે 'OR' શબ્દ મૂકવો."

(૨) **આચાર્ય એમ. જે. પટ્ટણી**એ નીચેનો સુધારો રજૂ કરવાની નોટિસ આપી હતી:

"સ્ટે. ૧૭૩ની કંડિકા ૨ નીચે પ્રમાણે વંચાય તેવો સુધારો કરવો :

(2) For admission to the Pre-University Science class, and the First Year Diploma in Pharmacy, a candidate must have passed—

(*a*) either S.S.C. Examination conducted by the S.S.C. Examination Board of Gujarat State in at least seven subjects of which—

(*i*) English (at higher or lower level),

(*ii*) Algebra–Geometry or Elementary Mathematics, and

(*iii*) Physics–Chemistry or General Science

—shall be three of them:

OR

(*b*) an examination considered equivalent thereto, provided that he has passed that examination with—

(*i*) English (at higher or lower level),

(*ii*) Algebra–Geometry or Elementary Mathematics, and

(*iii*) Physics–Chemistry or General Science

—as his subjects."

૩. **પ્રા. એમ. એચ. પંડ્યા**એ નીચેનો પ્રસ્તાવ રજૂ કરવાની નોટિસ આપી હતી :

" This meeting of the Senate resolves to amend St. 173 as under :

Statute 173 :

(1) For admission to the Pre-Uni. class in the faculties of Arts, Commerce and the First Year in the Diploma classes in Fine Arts, a candidate must have passed the S.S.C. Examination conducted by the S.S.C. Examination Board of Gujarat State or an examination considered equivalent thereto in at least seven subjects. Provided that a candidate who has not offered Algebra -Geometry at the S.S.C. Examination shall not be permitted to offer Mathematics at the Pre-University Arts Examination.

(2) For admission to the Pre-University Science class, and the First Year Diploma in Pharmacy, a candidate must have passed—

(*a*) either S.S.C. Examination conducted by the S.S.C. Examination Board of Gujarat State in at least seven subjects of which—

(*i*) English (at higher or lower level),

(*ii*) Algebra-Geometry, and

(*iii*) Physics-Chemistry or General Science

—shall be three of them;

(*b*) an examination considered equivalent thereto, provided that he has passed that examination with—

(*i*) English (at higher or lower level),

(*ii*) Algebra-Geometry, and

(*iii*) Physics-Chemistry or General Science

—as his subjects.

(3) For admission to Pre-University Science (Agri.) Classes, a candidate must have passed—

(*a*) either S.S.C. Examination conducted by the S.S.C. Examination Board of Gujarat State in at least seven subjects of which—

(*i*) English (at higher or lower level),

(*ii*) Elementary Mathematics or Algebra-Geometry, and

(*iii*) Physics-Chemistry or General Science

—shall be three of them;

OR

(*b*) an examination considered equivalent thereto provided that he has passed the examination with—

(*i*) English (at higher or lower level),

(*ii*) Elementary Mathematics or Algebra-Geometry, and

(*iii*) Physics-Chemistry or General Science

—as his subjects.

The provisions of this Statute shall come into effect from 15th June, 1973."

(૧) **આચાર્ય બી. કે. ગઢવી**એ નીચેનો સુધારો રજૂ કરવાની નોટિસ આપી હતી :

"સ્ટે. ૧૭૩ની પેટાકલમ (૨)માં તેની પેટાકલમો (*a*) અને (*b*)ની વચ્ચે 'OR' શબ્દ મૂકવો."

(૨) **આચાર્ય એમ. જે. પટ્ટણી**એ નીચેનો સુધારો રજૂ કરવાની નોટિસ આપી હતી :

"સ્ટે. ૧૭૩ની કંડિકા ૨ નીચે પ્રમાણે વંચાય તેવો સુધારો કરવો :

(2) For admission to the Pre-University Science class, and the First Year Diploma in Pharmacy, a candidate must have passed—

(*a*) either S.S.C. Examination conducted by the S.S.C. Examination Board of Gujarat State in at least seven subjects of which—

(*i*) English (at higher or lower level),

(*ii*) Algebra–Geometry or Elementary Mathematics, and

(*iii*) Physics–Chemistry or General Science

—shall be three of them;

OR

(*b*) an examination considered equivalent thereto, provided that he has passed that examination with—

(*i*) English (at higher or lower level),

(*ii*) Algebra–Geometry or Elementary Mathematics, and

(*iii*) Physics–Chemistry or General Science

—as his subjects."

૮. **પ્રા. એમ. એચ. પંડ્યા**એ નીચેનો પ્રસ્તાવ રજૂ કરવાની નોટિસ આપી હતી :

"This meeting of the Senate recommends to amend St. 173, so as to read as under :

Statute 173 :

(1) For admission to the Pre-Uni. class in the faculties of Arts, Commerce and the First Year in the Diploma classes in Fine Arts, a candidate must have passed the S.S.C. Examination conducted by the S.S.C. Examination Board of Gujarat State or an examination considered equivalent thereto in at least seven subjects. Provided that a candidate who has not offered Algebra–Geometry at the S.S.C. Examination shall not be permitted to offer Mathematics at the Pre-University Arts Examination.

(2) For admission to the Pre-University Science class, and the First Year Diploma in Pharmacy, a candidate must have passed—

(*a*) either S.S.C. Examination conducted by the S.S.C. Examination Board of Gujarat State in at least seven subjects of which—

(*i*) English (at higher or lower level),

(*ii*) Algebra-Geometry, and

(*iii*) Physics-Chemistry or General Science

—shall be three of them;

(*b*) an examination considered equivalent thereto, provided that he has passed that examination with—

(*i*) English (at higher or lower level),

(*ii*) Algebra–Geometry, and

(*iii*) Physics–Chemistry or General Science–

—as his subjects.

(3) For admission to Pre-University Science (Agri.) Classes, a candidate must have passed—

(*a*) either S.S.C. Examination conducted by the S.S.C Examination Board of Gujarat State in at least seven subjects of which—

(*i*) English (at higher or lower level),

(*ii*) Elementary Mathematics or Algebra–Geometry, and

(*iii*) Physics–Chemistry or General Science

—shall be three of them;

OR

(*b*) an examination considered equivalent thereto, provided that he has passed the examination with—

(*i*) English (at higher or lower level),

(*ii*) Elementary Mathematics or Algebra–Geometry, and

(*iii*) Physics–Chemistry or General Science

—as his subjects.

The provisions of this statute shall come into effect from 15th June, 1973."

(૧) **આચાર્ય બી. કે. ગઢવી**એ નીચેનો સુધારો રજૂ કરવાની નોટિસ આપી હતી :

" સ્ટે. ૧૭૩ની પેટાકલમ (૨)માં તેની પેટાકલમો (*a*) અને (*b*)ની વચ્ચે 'OR' શબ્દ મૂકવો."

(૨) **આચાર્ય એમ. જે. પટ્ટણી**એ નીચેનો સુધારો રજૂ કરવાની નોટિસ આપી હતી :

" સ્ટે. ૧૭૩ની કંડિકા ૨ નીચે પ્રમાણે વંચાય તેવો સુધારો કરવો :

(2) For admission to the Pre–University Science class, and the First Year Diploma in Pharmacy, a candidate must have passed—

(*a*) either S.S.C. Examination conducted by the S.S.C. Examination Board of Gujarat State in at least seven subjects of which—

(*i*) English (at higher or lower level),

(*ii*) Algebra–Geometry or Elementary Mathematics, and

(*iii*) Physics–Chemistry or General Science

—shall be three of them;

OR

(*b*) an examination considered equivalent thereto, provided that he has passed that examination with—

(*i*) English (at higher or lower level),

(*ii*) Algebra–Geometry or Elementary Mathematics, and

(*iii*) Physics–Chemistry or General Science

—as his subjects."

૯. **પ્રા. એમ. એચ. પંડ્યા**એ નીચેનો પ્રસ્તાવ રજૂ કરવાની નોટિસ આપી હતી :

" This meeting of the Senate recommends to amend St. 173 as under :

Statute 173 :

(1) For admission to the Pre–Uni. class in the faculties of Arts, Commerce and the First Year in the Diploma classes in Fine Arts, a candidate must have passed the S.S.C. Examination conducted by the S.S.C. Examination Board of Gujarat State or an examination considered equivalent thereto in at least seven subjects. Provided that a candidate who has not offered Algebra–Geometry at the S.S.C. Examination shall not be permitted to offer Mathematics at the Pre-University Arts Examination.

(2) For admission to the Pre-University Science Class and the First Year Diploma in Pharmacy, a candidate must have passed—

(*a*) either S.S.C. Examination conducted by the S.S.C. Examination Board of Gujarat State in at least seven subjects of which—

(*i*) English (at higher or lower level),

(*ii*) Algebra–Geometry, and

(*iii*) Physics-Chemistry or General Science

—shall be three of them;

(*b*) an examination considered equivalent thereto, provided that he has passed that examination with—

(*i*) English (at higher or lower level),

(*ii*) Algebra–Geometry, and

(*iii*) Physics–Chemistry or General Science

—as his subjects.

(3) For admission to Pre–University Science (Agri.) Classes, a candidate must have passed—

(*a*) either S.S.C. Examination conducted by the S.S.C. Examination Board of Gujarat State in least seven subjects of which—

(*i*) English (at higher or lower level),

(*ii*) Elementary Mathematics or Algebra–Geometry, and

(*iii*) Physics–Chemistry or General Science

—shall be three of them;

OR

(*b*) an examination considered equivalent thereto provided that he has passed the examination with—

(*i*) English (at higher or lower level),

(*ii*) Elementary Mathematics or Algebra–Geometry, and

(*iii*) Physics–Chemistry or General Science

—as his subjects.

The provision of this Statute shall come into effect from 15th June, 1973."

(૧) **આચાર્ય ભી. કે. ગઢવી**એ નીચેનો સુધારો રજૂ કરવાની નોટિસ આપી હતી :

"સ્ટે. ૧૭૩ની પેટાકલમ (૨)માં તેની પેટાકલમો (*a*) અને (*b*)ની વચ્ચે 'OR' શબ્દ મૂકવો."

(૨) **આચાર્ય એમ. જે. પટ્ટણી**એ નીચેનો સુધારો રજૂ કરવાની નોટિસ આપી હતી :

"સ્ટે. ૧૭૩ની કંડિકા ૨ નીચે પ્રમાણે વંચાય તેવો સુધારો કરવો :

(2) For admission to the Pre-University Science class, and the First Year Diploma in Pharmacy, a candidate must have passed—

(*a*) either S.S.C. Examination conducted by the S.S.C. Examination Board of Gujarat State in at least seven subjects of which—

(*i*) English (at higher or lower level),

(*ii*) Algebra-Geometry or Elementary Mathematics, and

(*iii*) Physics-Chemistry or General Science

—shall be three of them;

OR

(*b*) an examination considered equivalent thereto, provided that he has passed that examination with —

(*i*) English (at higher or lower level),

(*ii*) Algebra-Geometry or Elementary Mathematics, and

(*iii*) Physics-Chemistry or General Science

—as his subjects."

૧૦. **પ્રા. એમ. એચ. પંડ્યા**એ નીચેનો પ્રસ્તાવ રજૂ કરવાની નોટિસ આપી હતી :

"This meeting of the Senate recommends to the Chancellor that St. 173 be amended so as to read as under :

Statute 173 :

(1) For admission to the Pre-Uni. class in the faculties of Arts, Commerce and the First Year in the Diploma classes in Fine Arts, a candidate must have passed the S.S.C. Examination conducted by the S.S.C. Examination Board of Gujarat State or an examination considered equivalent thereto in at least seven subjects. Provided that a candidate who has not offered Algebra-Geometry at the S.S.C. Examination shall not be permitted to offer Mathematics at the Pre-University Arts Examination.

(2) For admission to the Pre-University Science class, and the First Year Diploma in Pharmacy, a candidate must have passed—

(*a*) either S.S.C. Examination conducted by the S.S.C. Examination Board of Gujarat State in at least seven subjects of which—

(*i*) English (at higher or lower level),

(*ii*) Algebra-Geometry, and

(*iii*) Physics-Chemistry or General Science

—shall be three of them;

(*b*) an examination considered equivalent thereto, provided that he has passed that examination with—

(*i*) English (at higher or lower level),

(*ii*) Algebra-Geometry, and

(*iii*) Physics-Chemistry or General Science

—as his subjects.

(3) For admission to Pre-University Science (Agri.) Classes, a candidate must have passed—

(*a*) either S.S.C. Examination conducted by the S.S.C. Examination Board of Gujarat State in least seven subjects of which—

(*i*) English (at higher or lower level),

(*ii*) Elementary Mathematics or Algebra-Geometry, and

(*iii*) Physics-Chemistry or General Science

—shall be three of them;

OR

(*b*) an examination considered equivalent thereto provided that he has passed the examination with—

(*i*) English (at higher or lower level),

(*ii*) Elementary Mathematics or Algebra-Geometry, and

(*iii*) Physics-Chemistry or General Science

—as his subjects.

The provision of this Statute shall come into effect from 15th June, 1973."

(૧) **આચાર્ય બી. કે.** ગઢવીએ નીચેનો સુધારો રજૂ કરવાની નોટિસ આપી હતી :

"સ્ટે. ૧૭૩ની પેટાકલમ (૨)માં તેની પેટાકલમો (*a*) અને (*b*)ની વચ્ચે 'OR' શબ્દ મૂકવો."

(૨) **આચાર્ય એમ. જે. પટ્ટણી**એ નીચેનો સુધારો રજૂ કરવાની નોટિસ આપી હતી :

"સ્ટે. ૧૭૩ની કંડિકા ૨ નીચે પ્રમાણે વંચાય તેવો સુધારો કરવો :

(2) For admission to the Pre-University Science class, and the First Year Diploma in Pharmacy, a candidate must have passed—

(*a*) either S.S.C. Examination conducted by the S.S.C. Examination Board of Gujarat State in at least seven subjects of which—

(*i*) English (at higher or lower level),

(*ii*) Algebra–Geometry or Elementary Mathematics, and

(*iii*) Physics-Chemistry or General Science

—shall be three of them ;

OR

(*b*) an examination considered equivalent thereto, provided that he has passed that examination with—

(*i*) English (at higher or lower level),

(*ii*) Algebra–Geometry or Elementary Mathematics, and

(*iii*) Physics–Chemistry or General Science

—as his subjects."

૧૧. **આચાર્ય બી. આર. પટેલે** નીચેનો પ્રસ્તાવ રજૂ કરવાની નોટિસ આપી હતી :

"This meeting of the Senate resolves to amend St. 173 so as to read as under :

Statute 173 :

(1) For admission to the Pre-Uni. class in the faculties of Arts, Commerce and the First Year in the Diploma classes in Fine Arts, a candidate must have passed the S.S.C. Examination conducted by the S.S.C. Examination Board of Gujarat State or an examination considered equivalent thereto in at least seven subjects, with 45 % marks in aggregate. Provided that a candidate who has not offered Algebra–Geometry at the S.S.C. Examination shall not be permitted to offer Mathematics at the Pre-University Arts Examination.

(2) For admission to the Pre-University Science class, and the First Year Diploma in Pharmacy, a candidate must have passed—

(*a*) either S.S.C. Examination conducted by the S.S.C. Examination Board of Gujarat State in at least seven subjects of which—

(*i*) English (at higher or lower level),

(*ii*) Algebra-Geometry, and

(*iii*) Physics-Chemistry or General Science

—shall be three of them;

(*b*) an examination considered equivalent thereto, provided that he has passed that examination with—

(*i*) English (at higher or lower level),

(*ii*) Algebra-Geometry, and

(*iii*) Physics-Chemistry or General Science

—as his subjects.

(3) For admission to Pre-University Science (Agri.) Classes, a candidate must have passed—

(*a*) either S.S.C. Examination conducted by the S.S.C. Examination Board of Gujarat State in at least seven subjects of which—

(*i*) English (at higher or lower level),

(*ii*) Elementary Mathematics or Algebra-Geometry, and

(*iii*) Physics-Chemistry or General Science

—shall be three of them;

OR

(*b*) an examination considered equivalent thereto provided that he has passed the examination with—

(*i*) English (at higher or lower level),

(*ii*) Elementary Mathematics or Algebra-Geometry, and

(*iii*) Physics-Chemistry or General Science

—as his subjects.

The provision of this Statute shall come into effect from 15th June, 1973."

૧૨. આચાર્ય જશભાઈ પટેલે નીચેનો પ્રસ્તાવ રજૂ કરવાની નોટિસ આપી હતી :

"This meeting of the Senate resolves to amend St. 173 as under :

Statute 173 :

(1) For admission to the Pre-Uni. class in the faculties of Arts, Commerce and the First Year in the Diploma classes in Fine Arts, a candidate must have passed the S.S.C. Examination conducted by the S.S.C. Examination Board of Gujarat State or an examination considered equivalent thereto in at least seven subjects. Provided that a candidate who has not offered Algebra–Geometry at the S.S.C. Examination shall not be permitted to offer Mathematics at the Pre-University Arts Examination.

(2) For admission to the Pre-University Science class, and the First Year Diploma in Pharmacy, a candidate must have passed—

(*a*) either S.S.C. Examination conducted by the S.S.C. Examination Board of Gujarat State in at least seven subjects of which—

(*i*) Algebra–Geometry or Elementary Mathematics, and

(*ii*) Physics-Chemistry or General Science

—shall be three of them;

(*b*) an examination considered equivalent thereto, provided that he has passed that examination with—

(*i*) Algebra–Geometry or Elementary Mathematics, and

(*ii*) Physics-Chemistry or General Science

—as his subjects.

(3) For admission to Pre-University Science (Agri.) Classes, a candidate must have passed—

(*a*) either S.S.C. Examination conducted by the S.S.C. Examination Board of Gujarat State in at least seven subjects of which—

(*i*) Elementary Mathematics or Algebra–Geometry, and

(*ii*) Physics–Chemistry or General Science

—shall be three of them;

OR

(*b*) an examination considered equivalent thereto, provided that he has passed the examination with—

(*i*) Elementary Mathematics or Algebra–Geometry, and

(*ii*) Physics-Chemistry or General Science

—as his subjects.

The provision of this Statute shall come into effect from 15th June, 1973."

આચાર્ય બી. કે. ગઢવીએ નીચેનો સુધારો કરવાની નોટિસ આપી હતી :

"સ્ટે. ૧૭૩ની પેટાકલમ (૨)માં તેની પેટાકલમો (*a*) અને (*b*)ની વચ્ચે '*OR*' શબ્દ મૂકવો."

૧૩. આચાર્ય એન. એસ. યાજ્ઞિકે નીચેનો પ્રસ્તાવ રજૂ કરવાની નોટિસ આપ હત :

"This meeting of the Senate resolves to amend St. 173 as under :

Statute 173 :

(1) For admission to the Pre-Uni. class in the faculties of Arts, Commerce and the First Year in the Diploma classes in Fine Arts, a candidate must have passed the S.S.C. Examination conducted by the S.S.C. Examination Board of Gujarat State or an examination considered equivalent thereto in at least seven subjects. Provided that a candidate who has not offered Algebra-Geometry at the S.S.C. Examination shall not be permitted to offer Mathematics at the Pre-University Arts Examination.

(2) For admission to the Pre-University Science Class, and the First Year Diploma in Pharmacy, a candidate must have passed—

(*a*) either S.S.C. Examination conducted by the S.S.C. Examination Board of Gujarat State in at least seven subjects of which—

(*i*) English (at higher or lower level),

(*ii*) Algebra–Geometry, and

(*iii*) Physics-Chemistry or General Science

—shall be three of them;

(*b*) an examination considered equivalent thereto, provided that he has passed that examination with—

(*i*) English (at higher or lower level),

(*ii*) Algebra–Geometry, and

(*iii*) Physics–Chemistry or General Science

—as his subjects.

(3) For admission to Pre-University Science (Agri.) Classes, a candidate must have passed—

(*a*) either S.S.C. Examination conducted by the S.S.C. Examination Board of Gujarat State in at least seven subjects of which—

(*i*) English (at higher or lower level),

(*ii*) Elementary Mathematics or Algebra–Geometry, and

(*iii*) Physics–Chemistry or General Science

– shall be three of them;

OR

(*b*) an examination considered equivalent thereto provided that he has passed the examination with—

(*i*) English (at higher or lower level),

(*ii*) Elementary Mathematics or Algebra–Geometry, and

(*iii*) Physics–Chemistry or General Science

—as his subjects.

The provisions of this statute shall come into effect from 15th June, 1973."

(૧) **આચાર્ય બી. કે. ગઢવી**એ નીચેનો સુધારો રજૂ કરવાની નોટિસ આપી હતી :

"સ્ટે. ૧૭૩ની પેટાકલમ (૨) માં તેની પેટાકલમો (*a*) અને (*b*) ની વચ્ચે 'OR' શબ્દ મૂકવો."

(૨) **આચાર્ય એમ. જે. પટ્ટણી**એ નીચેનો સુધારો રજૂ કરવાની નોટિસ આપી હતી :

"સ્ટે. ૧૭૩ની કંડિકા ૨ નીચે પ્રમાણે વંચાય તેવો સુધારો કરવો :

(2) For admission to the Pre-University Science class, and the First Year Diploma in Pharmacy, a candidate must have passed—

(*a*) either S.S.C. Examination conducted by the S.S.C. Examination Board of Gujarat State in at least seven subjects of which—

(*i*) English (at higher or lower level),

(*ii*) Algebra–Geometry or Elementary Mathematics, and

(*iii*) Physics–Chemistry or General Science

—shall be three of them;

OR

(*b*) an examination considered equivalent thereto, provided that he has passed that examination with—

(*i*) English (at higher or lower level),

(*ii*) Algebra–Geometry or Elementary Mathematics, and

(*iii*) Physics–Chemistry or General Science

—as his subjects."

૧૪. આચાર્ય એન. એસ. યાજ્ઞિકે નીચેનો પ્રસ્તાવ રજૂ કરવાની નોટિસ આપી હતી :

" This meeting of the Senate resolves to amend St. 173 so as to read as under :

Statute 173 :

(1) For admission to the Pre-Uni. class in the faculties of Arts, Commerce and the First Year in the Diploma classes in Fine Arts, a candidate must have passed the S.S.C. Examination conducted by the S.S.C. Examination Board of Gujarat State or an examination considered equivalent thereto in at least seven subjects. Provided that a candidate who has not offered Algebra-Geometry at the S.S.C. Examination shall not be permitted to offer Mathematics at the Pre-University Arts Examination.

(2) For admission to the Pre-University Science class, and the First Year Diploma in Pharmacy, a candidate must have passed—

(*a*) either S.S.C. Examination conducted by the S.S.C. Examination Board of Gujarat State in at least seven subjects of which—

(*i*) English (at higher or lower level),

(*ii*) Algebra-Geometry, and

(*iii*) Physics-Chemistry or General Science

—shall be three of them;

(*b*) an examination considered equivalent thereto, provided that he has passed that examination with—

(*i*) English (at higher or lower level),

(*ii*) Algebra-Geometry, and

(*iii*) Physics-Chemistry or General Science

—as his subjects.

(3) For admission to Pre-University Science (Agri.) Classes, a candidate must have passed—

(*a*) either S.S.C. Examination conducted by the S.S.C Examination Board of Gujarat State in at least seven subjects of which—

(*i*) English (at higher or lower level),

(*ii*) Elementary Mathematics or Algebra-Geometry, and

(*iii*) Physics–Chemistry or General Science
—shall be three of them;

OR

(*b*) an examination considered equivalent thereto, provided that he has passed the examination with—

(*i*) English (at higher or lower level),

(*ii*) Elementary Mathematics or Algebra–Geometry, and

(*iii*) Physics–Chemistry or General Science
—as his subjects.

The provision of this Statute shall come into effect from 15th June, 1973."

(૧) **આચાર્ય બી. કે. ગઢવી**એ નીચેનો સુધારો રજૂ કરવાની નોટિસ આપી હતી :

"સ્ટે. ૧૭૩ની પેટાકલમ (૨)માં તેની પેટાકલમો (*a*) અને (*b*)ની વચ્ચે 'OR' શબ્દ મૂકવો."

(૨) **આચાર્ય એમ. જે. પટ્ટણી**એ નીચેનો સુધારો રજૂ કરવાની નોટિસ આપી હતી :

"સ્ટે. ૧૭૩ની કંડિકા ૨ નીચે પ્રમાણે વંચાય તેવો સુધારો કરવો :

(2) For admission to the Pre-University Science class, and the First Year Diploma in Pharmacy, a candidate must have passed—

(*a*) either S.S.C. Examination conducted by the S.S.C. Examination Board of Gujarat State in at least seven subjects of which—

(*i*) English (at higher or lower level),

(*ii*) Algebra–Geometry or Elementary Mathematics, and

(*iii*) Physics–Chemistry or General Science
—shall be three of them;

OR

(*b*) an examination considered equivalent thereto provided that he has passed the examination with—

(*i*) English (at higher or lower level),

(*ii*) Elementary Mathematics or Algebra–Geometry, and

(*iii*) Physics–Chemistry or General Science
—as his subjects.

૧૫. આચાર્ય એન. એસ. યાજ્ઞિકે નીચેનો પ્રસ્તાવ રજૂ કરવાન નોટિસ આપી હતી :

" This meeting of the Senate recommends to amend St. 173 so as to read as under :

Statute 173 :

(1) For admission to the Pre-Uni. class in the faculties of Arts, Commerce and the First Year in the Diploma classes in Fine Arts, a candidate must have passed the S.S.C. Examination conducted by the S.S.C. Examination Board of Gujarat State or an examination considered equivalent thereto in at least seven subjects. Provided that a candidate who has not offered Algebra-Geometry at the S.S.C. Examination shall not be permitted to offer Mathematics at the Pre-University Arts Examination.

(2) For admission to the Pre-University Science Class, and the First Year Diploma in Pharmacy, a candidate must have passed—

(*a*) either S.S.C. Examination conducted by the S.S.C. Examination Board of Gujarat State in at least seven subjects of which—

(*i*) English (at higher or lower level),

(*ii*) Algebra-Geometry, and

(*iii*) Physics-Chemistry or General Science

—shall be three of them;

(*b*) an examination considered equivalent thereto, provided that he has passed that examination with—

(*i*) English (at higher or lower level),

(*ii*) Algebra-Geometry, and

(*iii*) Physics-Chemistry or General Science

—as his subjects.

(3) For admission to Pre-University Science (Agri.) Classes, a candidate must have passed—

(*a*) either S.S.C. Examination conducted by the S.S.C. Examination Board of Gujarat State in at least seven subjects of which—

(*i*) English (at higher or lower level),

(*ii*) Elementary Mathematics or Algebra-Geometry, and

(*iii*) Physics–Chemistry or General Science
—shall be three of them;

OR

(*b*) an examination considered equivalent thereto, provided that he has passed the examination with—

(*i*) English (at higher or lower level),

(*ii*) Elementary Mathematics or Algebra–Geometry, and

(*iii*) Physics–Chemistry or General Science
—as his subjects.

The provisions of this Statute shall come into effect from 15th June, 1973."

(૧) **આચાર્ય બી. કે. ગઢવી**એ નીચેનો સુધારો રજૂ કરવાની નોટિસ આપી હતી :

"સ્ટે. ૧૭૩ની પેટાકલમ (૨)માં તેની પેટાકલમો (*a*) અને (*b*)ની વચ્ચે 'OR' શબ્દ મૂકવો."

(૨) **આચાર્ય એમ. જે. પટ્ટણી**એ નીચેનો સુધારો રજૂ કરવાની નોટિસ આપી હતી :

"સ્ટે. ૧૭૩ ની કંડિકા ૨ નીચે પ્રમાણે વંચાય તેવો સુધારો કરવો :

(2) For admission to the Pre-University Science class, and the First Year Diploma in Pharmacy, a candidate must have passed—

(*a*) either S.S.C. Examination conducted by the S.S.C. Examination Board of Gujarat State in at least seven subjects of which—

(*i*) English (at higher or lower level),

(*ii*) Algebra–Geometry or Elementary Mathematics, and

(*iii*) Physics–Chemistry or General Science
—shall be three of them;

OR

(*b*) an examination considered equivalent thereto, provided that he has passed that examination with—

(*i*) English (at higher or lower level),

(*ii*) Algebra–Geometry or Elementary Mathematics, and

(*iii*) Physics–Chemistry or General Science
—as his subjects."

૧૬. આચાર્ય એન. એસ. યાજ્ઞિકે નીચેનો પ્રસ્તાવ રજૂ કરવાની નોટિસ આપી હતી :

" This meeting of the Senate recommends to amend St. 173 as under:

Statute 173 :

(1) For admission to the Pre-Uni. class in the faculties of Arts, Commerce and the First Year in the Diploma classes in Fine Arts, a candidate must have passed the S.S.C. Examination conducted by the S.S.C. Examination Board of Gujarat State or an examination considered equivalent thereto in at least seven subjects. Provided that a candidate who has not offered Algebra-Geometry at the S.S.C. Examination shall not be permitted to offer Mathematics at the Pre-University Arts Examination.

(2) For admission to the Pre-University Science class, and the First Year Diploma in Pharmacy, a candidate must have passed—

(*a*) either S.S.C. Examination conducted by the S.S.C. Examination Board of Gujarat State in at least seven subjects of which—

(*i*) English (at higher or lower level),

(*ii*) Algebra-Geometry, and

(*iii*) Physics-Chemistry or General Science

—shall be three of them;

(*b*) an examination considered equivalent thereto, provided that he has passed that examination with—

(*i*) English (at higher or lower level),

(*ii*) Algebra-Geometry, and

(*iii*) Physics-Chemistry or General Science

—as his subjects.

(3) For admission to Pre-University Science (Agri.) Classes, a candidate must have passed—

(*a*) either S.S.C. Examination conducted by the S.S.C. Examination Board of Gujarat State in at least seven subjects of which—

(*i*) English (at higher or lower level),

(*ii*) Elementary Mathematics or Algebra-Geometry, and

(*iii*) Physics-Chemistry or General Science
—shall be three of them;

OR

(*b*) an examination considered equivalent thereto, provided that he has passed the examination with—

(*i*) English (at higher or lower level),

(*ii*) Elementary Mathematics or Algebra-Geometry, and

(*iii*) Physics-Chemistry or General Science
—as his subjects.

The provision of this Statute shall come into effect from 15th June, 1973."

(૧) આચાર્ય બી. કે. ગઢવીએ નીચેનો સુધારો રજૂ કરવાની નોટિસ આપી હતી :

"સ્ટે. ૧૭૩ની પેટાકલમ (૨)માં તેની પેટાકલમો (*a*) અને (*b*)ની વચ્ચે 'OR' શબ્દ મૂકવો."

(૨) આચાર્ય એમ. જે. પટ્ટણીએ નીચેનો સુધારો રજૂ કરવાની નોટિસ આપી હતી :

"સ્ટે. ૧૭૩ની કંડિકા ૨ નીચે પ્રમાણે વંચાય તેવો સુધારો કરવો :

(2) For admission to the Pre-University Science class, and the First Year Diploma in Pharmacy a candidate must have passed—

(*a*) either S.S.C. Examination conducted by the S.S.C. Examination Board of Gujarat State in at least seven subjects of which—

(*i*) English (at higher or lower level),

(*ii*) Algebra-Geometry or Elementary Mathematics, and

(*iii*) Physics-Chemistry or General Science

—shall be three of them;

OR

(*b*) an examination considered equivalent thereto provided that he has passed that examination with—

(*i*) English (at higher or lower level),

(*ii*) Algebra-Geometry or Elementary Mathematics, and

(*iii*) Physics-Chemistry or General Science

—as his subjects."

૧૭. આચાર્ય એન. એસ. પાણિકે નીચેનો પ્રસ્તાવ રજૂ કરવાની નોટિસ આપી હતી :

"This meeting of the Senate recommmends to the Chancellor that St. 173 be amended so as to read as under :

Statute 173 :

(1) For admission to the Pre-Uni. class in the faculties of Arts, Commerce and the First Year in the Diploma classes in Fine Arts, a candidate must have passed the S.S.C. Examination conducted by the S.S.C. Examination Board of Gujarat State or an examination considered equivalent thereto in at least seven subjects. Provided that a candidate who has not offered Algebra-Geometry at the S.S.C. Examination shall not be permitted to offer Mathematics at the Pre-University Arts Examination.

(2) For admission to the Pre-University Science class, and the First Year Diploma in Pharmacy, a candidate must have passed—

(*a*) either S.S.C. Examination conducted by the S.S.C. Examination Board of Gujarat State in at least seven subjects of which—

(*i*) English (at higher or lower level),

(*ii*) Algebra-Geometry, and

(*iii*) Physics-Chemistry or General Science

—shall be three of them;

(*b*) an examination considered equivalent thereto, provided that he has passed that examination with—

(*i*) English (at higher or lower level),

(*ii*) Algebra-Geometry, and

(*iii*) Physics-Chemistry or General Science

—as his subjects.

(3) For admission to Pre-University Science (Agri.) Classes, a candidate must have passed—

(*a*) either S.S.C. Examination conducted by the S.S.C. Examination Board of Gujarat State in at least seven subjects of which—

(*i*) English (at higher or lower level),

(*ii*) Elementary Mathematics or Algebra-Geometry, and

(*iii*) Physics–Chemistry or General Science
—shall be three of them;

OR

(*b*) an examination considered equivalent thereto, provided that he has passed the examination with—

(*i*) English (at higher or lower level),

(*ii*) Elementary Mathematics or Algebra–Geometry, and

(*iii*) Physics–Chemistry or General Science
—as his subjects.

The provision of this Statute shall come into effect from 15th June, 1973."

(૧) આચાર્ય બી. કે. ગઢવીએ નીચેનો સુધારો રજૂ કરવાની નોટિસ આપી હતી :

"સ્ટે. ૧૭૩ની પેટાકલમ (૨)માં તેની પેટાકલમો (*a*) અને (*b*) ની વચ્ચે 'OR' શબ્દ મૂકવો."

(૨) આચાર્ય એમ. જે. પટ્ટણીએ નીચેનો સુધારો રજૂ કરવાની નોટિસ આપી હતી :

"સ્ટે. ૧૭૩ની કંડિકા ૨ નીચે પ્રમાણે વંચાય તેવો સુધારો કરવો :

(2) For admission to the Pre-University Science class, and the First Year Diploma in Pharmacy, a candidate must have passed—

(*a*) either S.S.C. Examination conducted by the S.S.C. Examination Board of Gujarat State in at least seven subjects of which—

(*i*) English (at higher or lower level),

(*ii*) Algebra–Geometry or Elementary Mathematics, and

(*iii*) Physics–Chemistry or General Science
—shall be three of them;

OR

(*b*) an examination considered equivalent thereto, provided that he has passed that examination with—

(*i*) English (at higher or lower level),

(*ii*) Algebra–Geometry or Elementary Mathematics, and

(*iii*) Physics–Chemistry or General Science
—as his subjects,"

૧૬. આચાર્ય ભી. કે. ગઢવીએ નીચેનો પ્રસ્તાવ રજૂ કરવાની નોટિસ આપી હતી :

"This meeting of the Senate resolves to amend St. 173 as under :

Statute 173 :

(1) For admission to the Pre-Uni. class in the faculties of Arts, Commerce and the First Year in the Diploma classes in Fine Arts, a candidate must have passed the S.S.C. Examination conducted by the S.S.C. Examination Board of Gujarat State or an examination considered equivalent thereto in at least seven subjects. Provided that a candidate who has not offered Algeb.a-Geometry at the S.S.C. Examination shall not be permitted to offer Mathematics at the Pre-University Arts Examination.

(2) For admission to the Pre-University Science class, and the First Year Diploma in Pharmacy, a candidate must have passed —

(*a*) either S.S.C. Examination conducted by the S.S.C Examination Board of Gujarat State in at least seven subjects of which —

(*i*) English (at higher or lower level),

(*ii*) Algebra–Geometry, and

(*iii*) Physics–Chemistry or General Science

—shall be three of them;

(*b*) an examination considered equivalent thereto, provided that he has passed that examination with —

(*i*) English (at higher or lower level),

(*ii*) Algebra–Geometry, and

(*iii*) Physics–Chemistry or General Science

—as his subjects.

(3) For admission to Pre–University Science (Agri.) Classes, a candidate must have passed—

(*a*) either S.S.C. Examination conducted by the S.S.C. Examination Board of Gujarat State in at least seven subjects of which —

(*i*) English (at higher or lower level),

(*ii*) Elementary Mathematics or Algebra-Geometry, and

(*iii*) Physics-Chemistry or General Science

—shall be three of them;

OR

(*b*) an examination considered equivalent thereto provided that he has passed the examination with —

(*i*) English (at higher or lower level),

(*ii*) Elementary Mathematics or Algebra-Geometry, and

(*iii*) Physics-Chemistry or General Science

—as his subjects.

The provision of this Statute shall come into effect from 15th June, 1973."

(૧) **આચાર્ય બી. કે. ગઢવી**એ નીચેનો સુધારો રજૂ કરવાની નોટિસ આપી હતી :

"સ્ટે. ૧૭૩ની પેટાકલમ (૨)માં તેનો પેટાકલમો (*a*) અને (*b*)ની વચ્ચે "OR" શબ્દ મૂકવો."

(૨) **આચાર્ય એમ. જે. પટ્ટણી**એ નીચેનો સુધારો રજૂ કરવાની નોટિસ આપી હતી :

"સ્ટે. ૧૭૩ ની કંડિકા ૨ નીચે પ્રમાણે વંચાય તેવો સુધારો કરવો :

(2) For admission to the Pre-University Science class, and the First Year Diploma in Pharmacy, a candidate must have passed—

(*a*) either S.S.C. Examination conducted by the S.S.C. Examination Board of Gujarat State in at least seven subjects of which—

(*i*) English (at higher or lower level),

(*ii*) Algebra-Geometry or Elementary Mathematics, and

(*iii*) Physics-Chemistry or General Science

—shall be three of them;

OR

(*b*) an examination considered equivalent thereto provided that he has passed that examination with—

(*i*) English (at higher or lower level),

(*ii*) Algebra-Geometry or Elementary Mathematics, and

(*iii*) Physics-Chemistry or General Science

—as his subjects.

૧૬. આચાર્ય શ્રી. કે. ગઢવીએ નીચેનો પ્રસ્તાવ રજૂ કરવાની નોટિસ આપી હતી :

" This meeting of the Senate resolves to amend St. 173 so as to read as under:

Statute 173 :

(1) For admission to the Pre-Uni. class in the faculties of Arts, Commerce and the First Year in the Diploma classes in Fine Arts, a candidate must have passed the S.S.C. Examination conducted by the S.S.C. Examination Board of Gujarat State or an examination considered equivalent thereto in at least seven subjects. Provided that a candidate who has not offered Algebra-Geometry at the S.S.C. Examination shall not be permitted to offer Mathematics at the Pre-University Arts Examination.

(2) For admission to the Pre-University Science class, and the First Year Diploma in Pharmacy, a candidate must have passed—

(*a*) either S.S.C. Examination conducted by the S.S.C. Examination Board of Gujarat State in at least seven subjects of which—

(*i*) English (at higher or lower level),

(*ii*) Algebra-Geometry, and

(*iii*) Physics-Chemistry or General Science

—shall be three of them;

(*b*) an examination considered equivalent thereto, provided that he has passed that examination with —

(*i*) English (at higher or lower level)

(*ii*) Algebra-Geometry, and

(*iii*) Physics-Chemistry or General Science

—as his subjects.

(3) For admission to Pre-Univesity Science (Agri.) Classes, a candidate must have passed—

(*a*) either S.S.C. Examination conducted by the S.S.C. Examination Board of Gujarat State in at least seven subjects of which —

(*i*) English (at higher or lower level),

(*ii*) Elementary Mathematics or Algebra-Geometry, and

(*iii*) Physics-Chemistry, or General Science
—shall be three of them;

OR

(*b*) an examination considered equivalent thereto, provided that he has passed the examination with —

(*i*) English (at higher or lower level),

(*ii*) Elementary Mathematics or Algebra-Geometry, and

(*iii*) Physics-Chemistry or General Science
—as his subjects.

The provision of this Statute shall come into effect from 15th June, 1973."

(૧) **આચાર્ય બી. કે. ગઢવી**એ નીચેનો સુધારો રજૂ કરવાની નોટિસ આપી હતી :

"સ્ટે. ૧૭૩ની પેટાકલમ (૨)માં તેની પેટાકડમો (*a*) અને (*b*)ની વચ્ચે 'OR' શબ્દ મૂકવો."

(૨) **આચાર્ય એમ. જે. પટ્ટણી**એ નીચેનો સુધારો રજૂ કરવાની નોટિસ આપી હતી :

"સ્ટે. ૧૭૩ની કંડિકા ૨ નીચે પ્રમાણે વંચાય તેવો સુધારો કરવો :

(2) For admission to the Pre-University Science class, and the First Year Diploma in Pharmacy, a candidate must have passed—

(*a*) either S.S.C. Examination conducted by the S.S.C. Examination Board of Gujarat State in at least seven subjects of which—

(*i*) English (at higher or lower level),

(*ii*) Algebra-Geometry or Elementary Mathematics, and

(*iii*) Physics-Chemistry or General Science
—shall be three of them;

OR

(*b*) an examination considered equivalent thereto, provided that he has passed that examination with—

(*i*) English (at higher or lower level),

(*ii*) Algebra-Geometry or Elementary Mathematics, and

(*iii*) Physics-Chemistry or General Science
—as his subjects."

૨૦. આચાર્ય બી. કે. ગઢવીએ નીચેનો પ્રસ્તાવ રજૂ કરવાની નોટિસ આપી હતી :

"This meeting of the Senate recommends to amend St. 173 as under:

Statute 173 :

(1) For admission to the Pre-Uni. class in the faculties of Arts, Commerce and the First Year in the Diploma classes in Fine Arts, a candidate must have passed the S.S.C. Examination conducted by the S.S.C. Examination Board of Gujarat State or an examination considered equivalent thereto in at least seven subjects. Provided that a candidate who has not offered Algebra-Geometry at the S.S.C. Examination shall not be permitted to offer Mathematics at the Pre-University Arts Examination.

(2) For admission to the Pre-University Science class, and the First Year Diploma in Pharmacy, a candidate must have passed—

(*a*) either S.S.C. Examination conducted by the S.S.C. Examination Board of Gujarat State in at least seven subjects of which—

(*i*) English (at higher or lower level),

(*ii*) Algebra-Geometry, and

(*iii*) Physics-Chemistry or General Science

—shall be three of them;

(*b*) an examination considered equivalent thereto, provided that he has passed that examination with—

(*i*) English (at higher or lower level),

(*ii*) Algebra-Geometry, and

(*iii*) Physics-Chemistry or General Science

—as his subjects.

(3) For admission to Pre-University Science (Agri.) Classes, a candidate must have passed—

(*a*) either S.S.C. Examination conducted by the S.S.C. Examination Board of Gujarat State in at least seven subjects of which—

(*i*) English (at higher or lower level),

(*ii*) Elementary Mathematics or Algebra-Geometry, and

(*iii*) Physics–Chemistry or General Science
—shall be three of them;

OR

(*b*) an examination considered equivalent thereto provided that he has passed the examination with—

(*i*) English (at higher or lower level),

(*ii*) Elementary Mathematics or Algebra–Geometry, and

(*iii*) Physics–Chemistry or General Science
—as his subjects.

The provision of this Statute shall come into effect from 15th June, 1973."

(૧) **આચાર્ય બી. કે. ગઢવી**એ નીચેનો સુધારો રજૂ કરવાની નોટિસ આપી હતી :

"સ્ટે. ૧૭૩ની પેટાકલમ (૨)માં તેની પેટાકલમો (*a*) અને (*b*)ની વચ્ચે 'OR' શબ્દ મૂકવો."

(૨) **આચાર્ય એમ. જે. પટ્ટણી**એ નીચેનો સુધારો રજૂ કરવાની નોટિસ આપી હતી :

"સ્ટે. ૧૭૩ની કંડિકા ૨ નીચે પ્રમાણે વંચાય તેવો સુધારો કરવો :

(2) For admission to the Pre–University Science class and the First Year Diploma in Pharmacy, a candidate must have passed—

(*a*) either S.S.C. Examination conducted by the S.S.C. Examination Board of Gujarat State in at least seven subjects of which—

(*i*) English (at higher or lower level),

(*ii*) Algebra–Geometry or Elementary Mathematics, and

(*iii*) Physics-Chemistry or General Science
—shall be three of them;

OR

(*b*) an examination considered equivalent thereto, provided that he has passed that examination with—

(*i*) English (at higher or lower level),

(*ii*) Algebra–Geometry or Elementary Mathematics, and

(*iii*) Physics–Chemistry or General Science
—as his subjects"

૨૧. આચાર્ય બી. કે. ગઢવીઓ નીચેનો પ્રસ્તાવ રજૂ કરવાની નોટિસ આપી હતી :

"This meeting of the Senate recommends to amend St. 173 so as to read as under:

Statute 173 :

(1) For admission to the Pre-Uni. class in the faculties of Arts, Commerce and the First Year in the Diploma classes in Fine Arts, a candidate must have passed the S.S.C. Examination conducted by the S.S.C. Examination Board of Gujarat State or an examination considered equivalent thereto in at least seven subjects. Provided that a candidate who has not offered Algebra-Geometry at the S.S.C. Examination shall not be permitted to offer Mathematics at the Pre-University Arts Examination.

(2) For admission to the Pre-University Science class and the First Year Diploma in Pharmacy, a candidate must have passed—

(*a*) either S.S.C. Examination conducted by the S.S.C Examination Board of Gujarat State in at least seven subjects of which—

(*i*) English (at higher or lower level),

(*ii*) Algebra-Geometry, and

(*iii*) Physics-Chemistry or General Science

—shall be three of them;

(*b*) an examination considered equivalent thereto, provided that he has passed that examination with—

(*i*) English (at higher or lower level),

(*ii*) Algebra-Geometry, and

(*iii*) Physics-Chemistry or General Science

—as his subjects.

(3) For admission to Pre-University Science (Agri.) Classes, a candidate must have passed—

(*a*) either S.S.C. Examination conducted by the S.S.C. examination Board of Gujarat State in at least seven subjects of which—

(*i*) English (at higher or lower level),

(*ii*) Elementary Mathematics or Algebra-Geometry, and

(*iii*) Physics–Chemistry or General Science

—shall be three of them :

OR

(*b*) an examination considered equivalent thereto, provided that he has passed the examination with—

(*i*) English (at higher or lower level).

(*ii*) Elementary Mathematics or Algebra–Geometry, and

(*iii*) Physics–Chemistry or General Science

—as his subjects.

The provisions of this Statute shall come into effect from 15th June, 1973."

(૧) **આચાર્ય બી. કે. ગઢવી**એ નીચેનો સુધારો રજૂ કરવાની નોટિસ આપી હતી :

"સ્ટે. ૧૭૩ની પેટાકલમ (૨)માં તેની પેટાકલમો (*a*) અને (*b*)ની વચ્ચે 'OR' શબ્દ મૂકવો."

(૨) **આચાર્ય એમ. જે. પટ્ટણી**એ નીચેનો સુધારો રજૂ કરવાની નોટિસ આપી હતી :

"સ્ટે. ૧૭૩ની કંડિકા ૨ નીચે પ્રમાણે વંચાય તેવો સુધારો કરવો :

(2) For admission to the Pre-University Science class, and the First Year Diploma in Pharmacy, a candidate must have passed—

(*a*) either S.S.C. Examination conducted by the S.S.C. Examination Board of Gujarat State in at least seven subjects of which—

(*i*) English (at higher or lower level),

(*ii*) Algebra–Geometry or Elementary Mathematics, and

(*iii*) Physics–Chemistry or General Science

—shall be three of them;

OR

(*b*) an examination considered equivalent thereto, provided that he has passed that examination with—

(*i*) English (at higher or lower level),

(*ii*) Algebra–Geometry or Elementary Mathematics, and

(*iii*) Physics–Chemistry or General Science

—as his subjects."

૨૨. આચાર્ય બી. કે. ગઢવીએ નીચેનો પ્રસ્તાવ રજૂ કરવાની નોટિસ આપી હતી :

"This meeting of the Senate recommends to the Chancellor that St. 173 be amended so as to read as under :

Statute 173 :

(1) For admission to the Pre-Uni. class in the faculties of Arts, Commerce and the First Year in the Diploma classes in Fine Arts, a candidate must have passed the S.S.C. Examination conducted by the S.S.C. Examination Board of Gujarat State or an examination considered equivalent thereto in at least seven subjects. Provided that a candidate who has not offered Algebra-Geometry at the S.S.C. Examination shall not be permitted to offer Mathematics at the Pre-University Arts Examination

(2) For admission to the Pre-University Science class, and the First Year Diploma in Pharmacy a candidate must have passed—

(*a*) either S.S.C. Examination conducted by the S.S.C. Examination Board of Gujarat State in at least seven subjects of which—

(*i*) English (at higher or lower level),

(*ii*) Algebra-Geometry, and

(*iii*) Physics-Chemistry or General Science

—shall be three of them;

(*b*) an examination consideredeq uivalent thereto, provided that he has passed that examination with—

(*i*) English (at higher or lower level),

(*ii*) Algebra-Geometry, and

(*iii*) Physics-Chemistry or General Science

—as his subjects.

(3) For admission to Pre-University Science (Agri.) Classes, a candidate must have passed—

(*a*) either S.S.C. Examination conducted by the S.S.C. Examination Board of Gujarat State in at least seven subjects of which—

(*i*) English (at higher or lower level),

(*ii*) Elementary Mathematics or Algebra-Geometry, and

(*iii*) Physics–Chemistry or General Science

—shall be three of them:

OR

(*b*) an examination considered equivalent thereto provided that he has passed the examination with—

(*i*) English (at higher or lower level),

(*ii*) Elementary Mathematics or Algebra–Geometry, and

(*iii*) Physics–Chemistry, or General Science

—as his subjects.

The provision of this Statute shall come into effect from 15th June, 1973."

(૧) **આચાર્ય બી. કે. ગઢવી**એ નીચેનો સુધારો રજૂ કરવાની નોટિસ આપી હતી :

"સ્ટે. ૧૭૩ની પેટાકલમ (૨)માં તેની પેટાકલમો (*a*) અને (*b*)ની વચ્ચે 'OR' શબ્દ મૂકવો."

(૨) **આચાર્ય એમ. જે. પટ્ટણી**એ નીચેનો સુધારો રજૂ કરવાની નોટિસ આપી હતી :

"સ્ટે. ૧૭૩ ની કંડિકા ૨ નીચે પ્રમાણે વંચાય તેવો સુધારો કરવો :

(2) For admission to the Pre-University Science class, and the First Year Diploma in Pharmacy, a candidate must have passed—

(*a*) either S.S.C. Examination conducted by the S.S.C. Examination Board of Gujarat State in at least seven subjects of which—

(*i*) English (at higher or lower level),

(*ii*) Algebra–Geometry or Elementary Mathematics, and

(*iii*) Physics-Chemistry or General Science

—shall be three of them;

OR

(*b*) an examination considered equivalent thereto, provided that he has passed that examination with—

(*i*) English (at higher or lower level),

(*ii*) Algebra–Geometry or Elementary Mathematics, and

(*iii*) Physics–Chemistry or General Science

—as his subjects."

૨૩. શ્રી. દામુભાઈ શુકલે નીચેનો પ્રસ્તાવ રજૂ કરવાની નોટિસ આપી હતી :

" This meeting of the Senate resolves to amend St.173 so as to read as under :

Statute 173 :

(1) For admission to the Per-Uni. class in the faculties of Arts, Commerce and the First Year in the Diploma classes in Fine Arts, a candidate must have passed the S.S.C. Examination conducted by the S.S.C. Examination Board of Gujarat State or an examination considered equivalent thereto in at least seven subjects. Provided that a candidate who has not offered Algebra-Geometry at the S.S.C. Examination shall not be permitted to offer Mathematics at the Pre-University Arts Examination.

(2) For admission to the Pre-University Science class, and the First Year Diploma in Pharmacy, a candidate must have passed—

(*a*) either S.S.C. Examination conducted by the S.S.C. Examination Board of Gujarat State in at least seven subjects of which—

(*i*) English (at higher or lower level),

(*ii*) Algebra-Geometry, and

(*iii*) Physics-Chemistry or General Science

—shall be three of them;

(*b*) an examination considered equivalent thereto, provided that he has passed that examination with—

(*i*) English (at higher or lower level),

(*ii*) Algebra-Geometry, and

(*iii*) Physics-Chemistry or General Science

—as his subjects.

(3) For admission to Pre-University Science (Agri.) Classes, a candidate must have passed—

(*a*) either S.S.C. Examination conducted by the S.S.C. Examination Board of Gujarat State in at least seven subjects of which—

(*i*) English (at higher or lower level),

(*ii*) Elementary Mathematics or Algebra–Geometry, and

(*iii*) Physics–Chemistry, or General Science,

—shall be three of them;

OR

(*b*) an examination considered equivalent thereto, provided that he has passed the examination with–

(*i*) English (at higher or lower level),

(*ii*) Elementary Mathematics or Algebra–Geometry, and

(*iii*) Physics–Chemistry or General Science

—as his subjects.

The provisions of this Statute shall come into effect from 15th June, 1973."

(૧) **આચાર્ય બી. કે. ગઢવી**એ નીચેનો સુધારો રજૂ કરવાની નોટિસ આપી હતી :

"સ્ટે. ૧૭૩ની પેટાકલમ (૨)માં તેની પેટાકલમો (*a*) અને (*b*)ની વચ્ચે 'OR' શબ્દ મૂકવો."

(૨) **આચાર્ય એમ. જે. પટ્ટણી**એ નીચેનો સુધારો રજૂ કરવાની નોટિસ આપી હતી :

"સ્ટે. ૧૭૩ની કંડિકા ૨ નીચે પ્રમાણે વંચાય તેવો સુધારો કરવો :

(2) For admission to the Pre-University Science class, and the First Year Diploma in Pharmacy, a candidate must have passed—

(*a*) either S.S.C. Examination conducted by the S.S.C. Examination Board of Gujarat State in at least seven subjects of which—

(*i*) English (at higher or lower level),

(*ii*) Algebra–Geometry or Elementary Mathematics, and

(*iii*) Physics–Chemistry or General Science

—shall be three of them;

OR

(*b*) an examination considered equivalent thereto, provided that he has passed that examination with—

(*i*) English (at higher or lower level),

(*ii*) Algebra–Geometry or Elementary Mathematics, and

(*iii*) Physics–Chemistry or General Science

—as his subjects."

૨૪. .શ્રી. દામુભાઈ શુકલે નીચેનો પ્રસ્તાવ રજૂ કરવાની નોટિસ આપી હતી :

" This meeting of the Senate resolves to amend St. 173 so as to read as under :

Statute 173 :

(1) For admission to the Pre-Uni. class in the faculties of Arts, Commerce and the First Year in the Diploma classes in Fine Arts, a candidate must have passed the S.S.C. Examination conducted by the S.S.C. Examination Board of Gujarat State or an examination considered equivalent thereto in at least seven subjects, provided that a candidate who has not offered Algebra-Geometry at the S.S.C. Examination shall not be permitted to offer Mathematics at the Pre-University Arts Examination.

(2) For admission to the Pre-University Science class and the First Year Diploma in Pharmacy, a candidate must have passed—

(*a*) either S.S.C. Examination conducted by the S.S.C. Examination Board of Gujarat State in at least seven subjects of which—

(*i*) English (at higher or lower level),

(*ii*) Algebra-Geometry, and

(*iii*) Physics-Chemistry or General Science

—shall be three of them;

(*b*) An examination considered equivalent thereto, provided that he has passed that examination with—

(*i*) English (at higher or lower level),

(*ii*) Algebra-Geometry, and

(*iii*) Physics-Chemistry or General Science

—as his subjects.

(3) For admission to Pre-University Science (Agri.) Classes, a candidate must have passed-

(*a*) either S.S.C. Examination conducted by the S.S.C. Examination Board of Gujarat State in at least seven subjects of which—

(*i*) English (at higher or lower level),

(*ii*) Elementary Mathematics or Algebra-Geometry, and

(*iii*) Physics-Chemistry or General Science
—shall be three of them;

OR

(*b*) an examination considered equivalent thereto, provided that he has passed the examination with—

(*i*) English (at higher or lower level),

(*ii*) Elementary Mathematics or Algebra-Geometry, and

(*iii*) Physics-Chemistry or General Science
—as his subjects.

The provision of this statute shall come into effect from 15th June, 1973."

(૧) **આચાર્ય શ્રી. કે. ગઢવી**એ નીચેનો સુધારો રજૂ કરવાની નોટિસ આપી હતી :

"સ્ટે. ૧૭૩ની પેટાકલમ (૨)માં તેની પેટાકલમો (*a*) અને (*b*)ની વચ્ચે 'OR' શબ્દ મૂકવો."

(૨) **આચાર્ય એમ. જે. પટ્ટણી**એ નીચેનો સુધારો રજૂ કરવાની નોટિસ આપી હતી :

"સ્ટે. ૧૭૩ની કંડિકા ૨ નીચે પ્રમાણે વંચાય તેવો સુધારો કરવો :

(2) For admission to the Pre-University Science elass, and the First Year Diploma in Pharmacy, a candidate must have passed—

(*a*) either S.S.C. Examination conducted by the S.S.C. Examination Board of Gujarat State in at least seven subjects of which—

(*i*) English (at higher or lower level),

(*ii*) Algebra-Geometry or Elementary Mathematics, and

(*iii*) Physics-Chemistry or General Science
—shall be three of them;

OR

(*b*) an examination considered equivalent thereto, provided that he has passed that examination with—

(*i*) English (at higher or lower level),

(*ii*) Algebra-Geometry or Elementary Mathematics, and

(*iii*) Physics-Chemistry or General Science
—as his subjects."

૨૫. શ્રી. દામુભાઈ શુકલે નીચેનો પ્રસ્તાવ રજૂ કરવાની નોટિસ આપી હતી :

"This meeting of the Senate recommends to amend St. 173 as under :

Statute 173 :

(1) For admission tot he Pre-Uni. class in the faculties of Arts, Commerce and the First Year in the Diploma classes in Fine Arts, a candidate must have passed the S.S.C. Examination conducted by the S.S.C. Examination Board of Gujarat State or an examination considered equivalent thereto in at least seven subjects, provided that a candidate who has not offered Algebra–Geometry at the S.S.C. Examination shall not be permitted to offer Mathematics at the Pre-University Arts Examination.

(2) For admission to the Pre-University Science class, and the First Year Diploma in Pharmacy, a candidate must have passed—

(*a*) either S.S.C. Examination conducted by the S.S.C. Examinatjon Board of Gujarat State in at least seven subjects of which—

(*i*) English (at higher or lower level),

(*ii*) Algebra-Geometry, and

(*iii*) Physics-Chemistry or General Science

—shall be three of them;

(*b*) an examination considered equivalent thereto, provided that he has passed that examination with—

(*i*) English (at higher or lower level),

(*li*) Algebra-Geometry, and

(*iii*) Physics-Chemistry or General Science—

—as his subjects.

(3) For admission to Pre-University Science (Agri.) Classes a candidate must have passed—

(*a*) either S.S.C. Examination conducted by the S.S.C. Examination Board of Gujarat State in at least seven subjects of which—

(*i*) English (at higher or lower level),

(*ii*) Elementary Mathematics or Algebra–Geometry, and

(*iii*) Physics–Chemistry or General Science

—shall be three of them;

OR

(*b*) an examination considered equivalent thereto provided that he has passed the examination with—

(*i*) English (at higher or lower level).

(*ii*) Elementary Mathematics or Algebra–Geometry, and

(*iii*) Physics–Chemistry or General Science

—as his subjects.

The provisions of this statute shall come into effect from 15th June, 1973."

(૧) **આચાર્ય બી. કે. ગઢવી**એ નીચેનો સુધારો રજૂ કરવાની નોટિસ આપી હતી :

"સ્ટે. ૧૭૩ની પેટાકલમ (૨)માં તેની પેટાકલમો (*a*) અને (*b*)ની વચ્ચે "OR" શબ્દ મૂકવો."

(૨) **આચાર્ય ઓમ. જે. પટ્ટણી**એ નીચેનો સુધારો રજૂ કરવાની નોટિસ આપી હતી :

"સ્ટે. ૧૭૩ની કંડિકા ૨ નીચે પ્રમાણે વંચાય તેવો સુધારો કરવો :

(2) For admission to the Pre-University Science class and the First Year Diploma in Pharmacy, a candidate must have passed—

(*a*) either S.S.C. Examination conducted by the S.S.C. Examination Board of Gujarat State in at least seven subjects of which—

(*i*) English (at higher or lower level),

(*ii*) Algebra–Geometry or Elementary Mathematics, and

(*iii*) Physics-Chemistry or General Science

—shall be three of them;

OR

(*b*) an examination considered equivalent thereto, provided that he has passed that examination with—

(*i*) English (at higher or lower level),

(*ii*) Algebra–Geometry or Elementary Mathematics, and

(*iii*) Physics–Chemistry or General Science

—as his subjects."

૨૬. શ્રી. દામુભાઈ શુકલે નીચેનો પ્રસ્તાવ રજૂ કરવાની નોટિસ આપી હતી :

" This meeting of the Senate recommends to amend St. 173 so as to read as under:

Statute 173 :

(1) For admission to the Pre-Uni. class in the faculties of Arts, Commerce and the First Year in the Diploma classes in Fine Arts, a candidate must have passed the S.S.C. Examination conducted by the S.S.C. Examination Board of Gujarat State or an examination considered equivalent thereto in at least seven subjects, provided that a candidate who has not offered Algebra–Geometry at the S.S.C. Examination shall not be permitted to offer Mathematics at the Pre-University Arts Examination.

(2) For admission to the Pre-University Science class, and the First Year Diploma in Pharmacy, a candidate must have passed—

(*a*) either S.S.C. Examination conducted by the S.S.C. Examination Board of Gujarat State in at least seven subjects of which--

(*i*) English (at higher or lower level),

(*ii*) Algebra–Geometry, and

(*iii*) Physics–Chemistry or General Science

—shall be three of them;

(*b*) an examinatjon considered equivalent thereto, provided that he has passed that examination with—

(*i*) English (at higher or lower level),

(*ii*) Algebra-Geometry, and

(*iii*) Physics-Chemistry or General Science—

—as his subjects.

(3) For admission to Pre-University Science (Agri.) Classes, a candidate must have passed—

(*a*) either S.S.C. Examination conducted by the S.S.C. Examination Board of Gujarat State in at least seven subjects of which—

(*i*) English (at higher or lower level),

(*ii*) Elementary Mathematics or Algebra–Geometry, and

(*iii*) Physics–Chemistry or General Science

—shall be three of them:

OR

(*b*) an examination considered equivalent thereto provided that he has passed the examination with—

(*i*) English (at higher or lower level)

(*ii*) Elementary Mathematics or Algebra–Geometry, and

(*iii*) Physics–Chemistry or General Science

—as his subjects.

The provisions of this statute shall come into effect from 15th June, 1973."

(૧) **આચાર્ય બી. કે. ગઢવી**એ નીચેનો સુધારો રજૂ કરવાની નોટિસ આપી હતી :

"સ્ટે. ૧૭૩ની પેટાકલમ (૨)માં તેની પેટાકલમો (*a*) અને (*b*)ની વચ્ચે 'OR' શબ્દ મૂકવો."

(૨) **આચાર્ય એમ. જે. પટ્ટણી**એ નીચેનો સુધારો રજૂ કરવાની નોટિસ આપી હતી :

"સ્ટે. ૧૭૩ની કંડિકા ૨ નીચે પ્રમાણે વંચાય તેવો સુધારો કરવો :

(2) For admission to the Pre-University Science class, and the First Year Diploma in Pharmacy, a candidate must have passed—

(*a*) either S.S.C. Examination conducted by the S.S.C. Examination Board of Gujarat State in at least seven subjects of which—

(*i*) English (at higher or lower level),

(*ii*) Algebra–Geometry or Elementary Mathematics, and

(*iii*) Physics–Chemistry or General Science

—shall be three of them;

OR

(*b*) an examination considered equivalent thereto, provided that he has passed that examination with—

(*i*) English (at higher or lower level),

(*ii*) Algebra–Geometry or Elementary Mathematics, and

(*iii*) Physics–Chemistry or General Science

—as his subjects."

૨૭. શ્રી. દામુભાઈ શુકલે નીચેનો પ્રસ્તાવ રજૂ કરવાની નોટિસ આપી હતી :

"This meeting of the Senate recommends to the Chancellor that St. 173 be amended so as to read as under :

Statute 173 :

(1) For admission to the Pre Uni. Class in the faculties of Arts, Commerce and the First Year in the Diploma classes in Fine Arts, a candidate must have passed the S.S.C. Examination conducted by the S.S.C. Examination Board of Gujarat State or an examination considered equivalent thereto in at least seven subjects, provided that a candidate who has not offered Algebra-Geometry at the S.S.C. Examination shall not be permitted to offer Mathematics at the Pre-University Arts Examination.

(2) For admission to the Pre-University Science class, and the First Year Diploma in Pharmacy, a candidate must have passed—

(*a*) either S.S.C. Examination conducted by the S.S.C. Examination Board of Gujarat State in at least seven subjects of which—

(*i*) English (at higher or lower level),

(*ii*) Algebra–Geometry, and

(*iii*) Physics–Chemistry or General Science

–shall be three of them;

(*b*) an examination considered equivalent thereto, provided that he has passed that examination with—

(*i*) English at (higher or lower level),

(*ii*) Algebra–Geometry, and

(*iii*) Physics–Chemistry or General Science—

—as his subjects.

(3) For admission to Pre-University Science (Agri.) Classes, a candidate must have passed—

(*a*) either S.S.C. Examination conducted by the S.S.C. Examination Board of Gujarat State in at least seven subjects of which—

(*i*) English (at higher or lower level),

(*ii*) Elementary Mathematics or Algebra–Geometry, and

(*iii*) Physics–Chemistry, or General Science

—shall be three of them;

OR

(*b*) an examination considered equivalent thereto, provided that he has passed the examination with—

(*i*) English (at higher or lower level),

(*ii*) Elementary Mathematics or Algebra–Geometry, and

(*iii*) Physics–Chemistry or General Science

—as his subjects.

The provisions of this statute shall come into effect from 15th June, 1973."

(૧) **આચાર્ય ભી. કે. ગઢવી**એ નીચેનો સુધારો રજૂ કરવાની નોટિસ આપી હતી :

"સ્ટે. ૧૭૩ની પેટાકલમ (૨)માં તેની પેટાકલમો (*a*) અને (*b*)ની વચ્ચે 'OR' શબ્દ મૂકવો."

(૨) **આચાર્ય એમ. જે. પટ્ટણી**એ નીચેનો સુધારો રજૂ કરવાની નોટિસ આપી હતી :

"સ્ટે. ૧૭૩ની કંડિકા ૨ નીચે પ્રમાણે વંચાય તેવો સુધારો કરવો :

(2) For admission to the Pre-University Science class, and the First Year Diploma in Pharmacy, a candidate must have passed—

(*a*) either S.S.C. Examination condncted by the S.S.C. Examination Board of Gujarat State in at least seven subjects of which—

(*i*) English (at higher or lower level),

(*ii*) Algebra–Geometry or Elementary Mathematics, and

(*iii*) Physics–Chemistry or General Science

–shall be three of them;

OR

(*b*) an examination considered equivalent thereto, provided that he has passed that examination with—

(*i*) English (at higher or lower level),

(*ii*) Algebra–Geometry or Elementary Mathematics, and

(*iii*) Physics–Chemistry or General Science—

—as his subjects.

૨૮. શ્રી. એસ. બી. પંડ્યાએ નીચેનો પ્રસ્તાવ રજૂ કરવાની નોટિસ આપી હતી :

" This meeting of the Senate resolves to amend St. 173 so as to read as under :

Statute 173 :

(1) For admission to the Pre-Uni. class in the faculties of Arts, Commerce and the First Year in the Diploma classes in Fine Arts, a candidate must have passed the S.S.C. Examination conducted by the S.S.C. Examination Board of Gujarat State or an examination considered equivalent thereto in at least seven subjects, provided that a candidate who has not offered Algebra–Geometry at the S.S.C. Examination shall not be permitted to offer Mathematics at the Pre-University Arts Examination.

(2) For admission to the Pre-University Science class, and the First Year Diploma in Pharmacy, a candidate must have passed—

(*a*) either S.S.C. Examination conducted by the S.S.C. Examination Board of Gujarat State in at least seven subjects of which—

(*i*) English (at higher or lower level),

(*ii*) Algebra–Geometry, and

(*iii*) Physics–Chemistry or General Science

—shall be three of them;

(*b*) an examination considered equivalent thereto, provided that he has passed that examination with—

(*i*) English (at higher or lower level),

(*ii*) Algebra–Geometry, and

(*iii*) Physics–Chemistry or General Science—

as his subjects.

(3) For admission to Pre-University Science (Agri.) Classes, a candidate must have passed—

(*a*) either S.S.C. Examination conducted by the S.S.C. Examination Board of Gujarat State in at least seven subjects of which—

(*i*) English (at higher or lower level),

(*ii*) Elementary Mathematics or Algebra–Geometry, and

(*iii*) Physics–Chemistry or General Science

—shall be three of them;

OR

(*b*) an examination considered equivalent thereto provided that he has passed the examination with—

(*i*) English (at higher or lower level),

(*ii*) Elementary Mathematics or Algebra–Geometry, and

(*iii*) Physics-Chemistry or General Science

—as his subjects.

The provisions of this statute shall come into effect from 15th June, 1973."

આચાર્ય બી. કે. ગઢવીએ નીચેનો સુધારો રજૂ કરવાની નોટિસ આપી હતી :

"સ્ટે. ૧૭૩ની પેટાકલમ (૨)માં તેની પેટાકલમો (*a*) અને (*b*)ની વચ્ચે 'OR' શબ્દ મૂકવો."

૨૯. **શ્રી. એસ. બી. પંડ્યા**એ નીચેનો પ્રસ્તાવ રજૂ કરવાની નોટિસ આપી હતી :

"This meeting of the Senate recommends to amend St. 173 as under:

Statute 173

(1) For admission to the Pre-Uni. class in the faculties of Arts, Commerce and the First Year in the Diploma classes in Fine Arts, a candidate must have passed the S.S.C. Examination conducted by the S.S.C. Examination Board of Gujarat State or an examination considered equivalent thereto in at least seven subjects, provided that a candidate who has not offered Algebra–Geometry at the S.S.C. Examination shall not be permitted to offer Mathematics at the Pre-University Arts Examination.

(2) For admission to the Pre-University Science class, and the First Year Diploma in Pharmacy, a candidate must have passed—

(*a*) either S.S.C. Examination conducted by the S.S.C. Examination Board of Gujarat State in at least seven subjects of which—

(*i*) English (at higher or lower level),

(*ii*) Algebra–Geometry, and

(*iii*) Physics–Chemisty or General Science

—shall be three of them—

(*b*) an examination considered equivalent thereto, provided that he has passed that examination with—

(*i*) English (at higher or lower level),

(*ii*) Algebra–Geometry, and

(*iii*) Physics–Chemistry or General Science—

—as his subjects.

(3) For admission to Pre-University Science (Agri.) Classes, a candidate must have passed—

(*a*) either S.S.C. Examination conducted by the S.S.C. Examination Board of Gujarat State in at least seven subjects of which—

(*i*) English (at higher or lower level)

(*ii*) Elementary Mathematics or Algebra–Geometry, and

(*iii*) Physics–Chemistry, or General Science

shall be three of them;

OR

(*b*) an examination considered equivalent thereto, provided that he has passed the examination with—

(*i*) English (at higher or lower level),

(*ii*) Elementary Mathematics or Algebra–Geometry, and

(*iii*) Physics–Chemistry or General Science

—as his subjects.

The provisions of this statute shall come into effect from 15th June, 1973."

આચાર્ય બી. કે. ગઢવીએ નીચેનો સુધારો રજૂ કરવાની નોટિસ આપી હતી :

" સ્ટે. ૧૭૩ની પેટાકલમ (૨)માં તેની પેટાકલમો (*a*) અને (*b*)ની વચ્ચે ' OR ' શબ્દ મૂકવો."

૩૦. **શ્રી. એસ. બી. પંડ્યાએ નીચેનો પ્રસ્તાવ રજૂ કરવાની નોટિસ આપી હતી :**

" This meeting of the Senate recommends to amend St. 173 so as to read as under :

Statute 173 :

(1) For admission to the Pre-Uni. Class in the faculties of Arts, Commerce and the First Year in the Diploma classes in Fine Arts, a candidate must have passed the S.S.C. Examination conducted by the S.S.C. Examination Board of Gujarat State or an examination considered equivalent thereto in at least seven subjects, provided that a candidate who has not offered Algebra–Geome-

try at the S.S.C. Examination shall not be permitted to offer Mathematics at the Pre-University Arts Examination.

(2) For admission to the Pre-University Science class, and the First Year Diploma in Pharmacy, a candidate must have passed—

(*a*) either S.S.C. Examination conducted by the S,S.C. Examination Board of Gujarat State in at least seven subjects of which—

(*i*) English (at higher or lower level),

(*ii*) Algebra–Geometry, and

(*iii*) Physics–Chemistry or General Science

—shall be three of them;

(*b*) an examination considered equivalent thereto, provided that he has passed that examination with—

(*i*) English (at higher or lower level),

(*ii*) Algebra–Geometry, and

(*iii*) Physics–Chemistry or General Science—

—as his subjects.

(3) For admission to Pre-University Science (Agri.) Classes, a candidate must have passed—

(*a*) either S.S.C. Examination conducted by the S.S.C. Examination Board of Gujarat State in at least seven subjects of which—

(*i*) English (at higher or lower level)

(*ii*) Elementary Mathematics or Algebra–Geometry, and

(*iii*) Physics–Chemistry or General Science

—shall be three of them:

OR

(*b*) an examination considered equivalent thereto, provided that he has passed the examination with—

(*i*) English (at higher or lower level),

(*ii*) Elementary Mathematics or Algebra–Geometry, and

(*iii*) Physics–Chemistry or General Science

—as his subjects.

The provisions of his statute shall come into effect from 15th June, 1973."

આચાર્ય ભી. કે. ગઢવીએ નીચેનો સુધારો રજૂ કરવાની નોટિસ આપી હતી :

"સ્ટે. ૧૭૩ની પેટાકલમ (૨)માં તેની પેટાકલમો (*a*) અને (*b*)ની વચ્ચે 'OR' શબ્દ મૂકવો."

૩૧. શ્રી. એસ. બી. પંડ્યાએ નીચેનો પ્રસ્તાવ રજૂ કરવાની નોટિસ આપી હતી :

"This meeting of the Senate recommends to the Chancellor that St. 173 be amended so as to read as under :

Statute 173 :

(1) For admission to the Pre-Uni. Class in the faculties of Arts, Commerce and the First Year in the Diploma classes in Fine Arts, a candidate must have passed the S.S.C. Examination conducted by the S.S.C. Examination Board of Gujarat State or an examination considered equivalent thereto in at least seven subjects, provided that a candidate who has not offered Algebra-Geometry at the S.S.C. Examination shall not be permitted to offer Mathematics at the Pre-University Arts Examination.

(2) For admission to the Pre-University Science class, and the First Year Diploma in Pharmacy, a candidate must have passed—

(*a*) either S.S.C. Examination conducted by the S.S.C. Examination Board of Gujarat State in at least seven subjects of which—

(*i*) English (at higher or lower level),

(*ii*) Algebra-Geometry, and

(*iii*) Physics-Chemistry or Genral Science

—shall be three of them;

(*b*) an examination considered equivalent thereto, provided that he has passed that examination with—

(*i*) English (at higher or lower level),

(*ii*) Algebra-Geometry, and

(*iii*) Physics-Chemistry or General Science—

—as his subjects.

(3) For admission to Pre-University Science (Agri.) Classes, a candidate must have passed—

(*a*) either S.S.C. Examination conducted by the S.S.C. Examination Board of Gujarat State in at least seven subjects of which—

(*i*) English (at higher or lower level),

(*ii*) Elementary Mathematics or Algebra-Geometry, and

(*iii*) Physics-Chemistry, or General Science

—shall be three of them;

OR

(*b*) an examination considered equivalent thereto, provided that he has passed the examination with—

(*i*) English (at higher or lower level–

(*ii*) Elementary Mathematics or Algebra–Geometry, and

(*iii*) Physics–Chemistry or General Science

—as his subjects.

The provisions of this statute shall come into effect from 15th June, 1973."

આચાર્ય બી. કે. ગઢવીએ નીચેનો સુધારો રજૂ કરવાની નોટિસ આપી હતી :

"સ્ટે. ૧૭૩ની પેટાકલમ (૨)માં તેની પેટાકલમો (*a*) અને (*b*)ની વચ્ચે 'OR' શબ્દ મૂકવો."

૩૨. આચાર્ય સી. એલ. શાસ્ત્રીએ નીચેનો પસ્તાવ રજૂ કરવાની નોટિસ આપી હતી :

"This meeting of the Senate resolves to amend St. 173 as under :

Statute 173 :

(1) For admission to the Pre-Uni. Class in the faculties of Arts, Commerce and the First Year in the Diploma classes in Fine Arts, a candidate must have passed the S.S.C. Examination conducted by the S.S.C. Examination Board of Gujarat State or an examination considered equivalent thereto in at least seven subjects, provided that a candidate who has not offered Algebra–Geometry at the S.S.C. Examination shall not be permitted to offer Mathematics at the Pre-University Arts Examination.

(2) For admission to the Pre-University Science class, and the First Year Diploma in Pharmacy, a candidate candidate must have passed—

(*a*) either S.S.C. Examination conducted by the S.S.C. Examination Board of Gujarat State in at least seven subjects of which—

(*i*) English (at higher or lower level),

(*ii*) Algebra-Geometry, and

(*iii*) Physics-Chemistry or General Science

—Shall be three of them:

(*b*) an examination considered equivalent thereto, provided that he has passed that examination with—

(*i*) English (at higher or lower level),

(*ii*) Algebra-Geometry, and

(*iii*) Physics-Chemistry or General Science –

—as his subjects.

(3) For admission to Pre-University Science (Agri.) Classes, a candidate must have passed—

(*a*) either S.S.C. Examination conducted by the S.S.C. Examination Board of Gujarat State in at least seven subjects of which—

(*i*) English (at higher or lower level),

(*ii*) Elementary Mathematics or Algebra–Geometry, and

(*iii*) Physics–chemistry, or General Science

—shall be three of them;

OR

(*b*) an examination considered equivalent thereto, provided that he has passed that examination with—

(*i*) English (at higher or lower level),

(*ii*) Elementary Mathematics or Algebra–Geometry, and

(*iii*) Physics–Chemistry or General Science

—as his subjects. "

The provision of this statute shall come into effect from 15th June, 1973."

આચાર્ય બી. કે. ગઢવીએ નીચેનો સુધારો રજૂ કરવાની નોટિસ આપી હતી :

" સ્ટે. ૧૭૩ની પેટાકલમ (૨)માં તેની પેટાકલમો (*a*) અને (*b*)ની વચ્ચે 'OR' શબ્દ મૂકવો."

૩૩. આચાર્ય સી. એલ. શાસ્ત્રીએ નીચેનો પ્રસ્તાવ રજૂ કરવાની નોટિસ આપી હતી :

" This meeting of the Senate resolves to amend St. 173 so as to read as under:

Statute 173 :

(1) For admission to the Pre–Uni. class in the faculties of Arts, Commerce and the First Year in the Diploma classes in Fine Arts, a candidate must have passed the S.S.C. Examination conducted by the S.S.C. Examination Board of Gujarat State or an examination considered equivalent thereto in at least seven subjects, provided that a candidate who has not offered Algebra-Geom-

etry at the S.S.C. Examination shall not be permitted to offer Mathematics at the Pre–University Arts Examination.

(2) For admission to the Pre-University Science class, and the First Year Diploma in Pharmacy, a candidate candidate must have passed—

(*a*) either S.S.C. Examination conducted by the S.S.C. Examination Board of Gujarat State in at least seven subjects of which—

(*i*) English (at higher or lower level),

(*ii*) Algebra-Geometry, and

(*iii*) Physics-Chemistry or General Science

—shall be three of them:

(*b*) an examination considered equivalent thereto, provided that he has passed that examination with—

(*i*) English (at higher or lower level),

(*ii*) Algebra-Geometry, and

(*iii*) Physics-Chemistry or General Science—

—as his subjects.

(3) For admission to Pre-University Science (Agri.) Classes, a candidate must have passed—

(*a*) either S.S.C. Examination conducted by the S.S.C. Examination Board of Gujarat State in at least seven subjects of which—

(*i*) English (at higher or lower level)

(*ii*) Elementary Mathematics or Algebra–Geometry, and

(*iii*) Physics–Chemistry or General Science

—shall be three of them;

OR

(*b*) an examination considered equivalent thereto provided that he has passed the examination with—

(*i*) English (at higher or lower level),

(*ii*) Elementary Mathematics or Algebra–Geometry, and

(*iii*) Physics–Chemistry or General Science

—as his subjects.

The provision of this statute shall come into effect from 15th June, 1973."

આચાર્ય બી. કે. ગઢવીએ નીચેનો સુધારો રજૂ કરવાની નોટિસ આપી હતી :

" સ્ટે. ૧૭૩ની પેટાકલમ (૨)માં તેની પેટાકલમો (*a*) અને (*b*)ની વચ્ચે 'OR' શબ્દ મૂકવો."

૩૪. આચાર્ય સી. એલ. શાસ્ત્રીએ નીચેનો પ્રસ્તાવ રજૂ કરવાની નોટિસ આપી હતી :

"This meeting of the Senate recommends to amend St. 173 as under :

Statute 173 :

(1) For admission to the Pre-Uni. class in the faculties of Arts, Commerce and the First Year in the Diploma classes in Fine Arts, a candidate must have passed the S.S.C. Examination conducted by the S.S.C. Examination Board of Gujarat State or an examination considered equivalent thereto in at least seven subjects provided that a candidate who has not offered Algebra-Geometry at the S.S.C. Examination shall not be permitted to offer Mathematics at the Pre-University Arts Examination.

(2) For admission to the Pre-University Science class, and the First Year Diploma in Pharmacy, a candidate must have passed—

(*a*) either S.S.C. Examination conducted by the S.S.C. Examination Board of Gujarat State in at least seven subjects of which—
(*i*) English (at higher or lower level),
(*ii*) Algebra-Geometry, and
(*iii*) Physics-Chemistry or General Science
—shall be three of them;

(*b*) an examination considered equivalent thereto, provided that he has passed that examination with—
(*i*) English (at higher or lower level),
(*ii*) Algebra-Geometry, and
(*iii*) Physics-Chemistry or General Science
—as his subjects.

(3) For admission to Pre-University Science (Agri.) Classes, a candidate must have passed—

(*a*) either S.S.C. Examination conducted by the S.S.C. Examination Board of Gujarat State in at least seven subjects of which—
(*i*) English (at higher or lower level),
(*ii*) Elementary Mathematics or Algebra-Geometry, and
(*iii*) Physics-Chemistry, or General Science
—shall be three of them;

OR

(*b*) an examination considered equivalent thereto provided that he has passed the examination with—

(*i*) English (at higher or lower level),
(*ii*) Elementary Mathematics or Algebra-Geometry, and
(*iii*) Physics-Chemistry or General Science
—as his subjects.

The provisions of this statute shall come into effect from 15th June, 1973."

આચાર્ય ભી. કે. ઝઠવીએ નીચેનો સુધારો રજૂ કરવાની નોટિસ આપી હતી :
"સ્ટે. ૧૭૩ની પેટાકલમ (૨) માં તેની પેટાકલમો (*a*) અને (*b*)ની વચ્ચે 'OR' શબ્દ મૂકવો."

૩૫. આચાર્ય સી. એલ. શાસ્ત્રીએ નીચેનો પ્રસ્તાવ રજૂ કરવાની નોટિસ આપી હતી :

"This meeting of the Senate recommends to amend St. 173 so as to read as under :

Statute 173 :

(1) For admission to the Pre-Uni. class in the faculties of Arts, Commerce and the First Year in the Diploma classes in Fine Arts, a candidate must have passed the S.S.C. Examination conducted by the S.S.C. Examination Board of Gujarat State or an examination considered equivalent thereto in at least seven subjects, provided that a candidate who has not offered Algebra-Geometry at the S.S.C. Examination shall not be permitted to offer Mathematics at the Pre-University Arts Examination.

(2) For admission to the Pre-University Science class, and the First Year Diploma in Pharmacy, a candidate must have passed—

(*a*) either S.S.C. Examination conducted by the S.S.C. Examination Board of Gujarat State in at least seven subjects of which—

(*i*) English (at higher or lower level),
(*ii*) Algebra-Geometry, and
(*iii*) Physics-Chemistry or General Science
—shall be three of them:

(*b*) an examination considered equivalent thereto, provided that he has passed that examination with—

(*i*) English (at higher or lower level),
(*ii*) Algebra-Geometry, and
(*iii*) Physics-Chemistry or General Science
—as his subjects.

(3) For admission to Pre-University Science (Agri.) Classes, a candidate must have passed—

(*a*) either S.S.C. Examination conducted by the S.S.C. Examination Board of Gujarat State in at least seven subjects of which—

(*i*) English (at higher or lower level),

(*ii*) Elementary Mathematics or Algebra-Geometry, and

(*iii*) Physics-Chemistry or General Science

—shall be three of them;

OR

(*b*) an examination considered equivalent thereto, provided that he has passed the examination with—

(*i*) English (at higher or lower level),

(*ii*) Elementary Mathematics or Algebra-Geometry, and

(*iii*) Physics-Chemistry or General Science

—as his subjects.

"The provision of this statute shall come into effect from 15th June, 1973."

આચાર્ય બી. કે. ગઢવીએ નીચેનો સુધારો રજૂ કરવાની નોટિસ આપી હતી :

"સ્ટે. ૧૭૩ની પેટાકલમ (૨)માં તેની પેટાકલમો (*a*) અને (*b*)ની વચ્ચે 'OR' શબ્દ મૂકવો."

૩૬. આચાર્ય શ્રી. એલ. શાસ્ત્રીએ નીચેનો પ્રસ્તાવ રજૂ કરવાની નોટિસ આપી હતી :

"This meeting of the Senate recommends to the Chancellor that St. 173 be amended so as to read as under:

Statute 173 :

(1) For admission to the Pre-Uni. class in the faculties of Arts, Commerce and the First Year in the Diploma classes in Fine Arts, a candidate must have passed the S.S.C. Examination conducted by the S.S.C. Examination Board of Gujarat State or an examination considered equivalent thereto in at least seven subjects, provided that a candidate who has not offered Algebra-Geometry at the S.S.C. Examination shall not be permitted to offer Mathematics at the Pre-University Arts Examination.

(2) For admission to the Pre-University Science class, and the First Year Diploma in Pharmacy, a candidate must have passed—

(*a*) either S.S.C. Examination conducted by the S.S.C. Examination Board of Gujarat State in at least seven subjects of which—

(*i*) English (at higher or lower level),

(*ii*) Algebra-Geometry, and

(*iii*) Physics-Chemistry or General Science

—shall be three of them;

(*b*) an examination considered equivalent thereto, provided that he has passed that examination with—

(*i*) English (at higher or lower level),

(*ii*) Algebra-Geometry, and

(*iii*) Physics-Chemistry or General Science

—as his subjects.

(3) For admission to Pre-University Science (Agri.) Classes, a candidate must have passed—

(*a*) either S.S.C. Examination conducted by the S.S.C. Examination Board of Gujarat State in at least seven subjects of which—

(*i*) English (at higher or lower level),

(*ii*) Elementary Mathematics or Algebra-Geometry, and

(*iii*) Physics-Chemistry or General Science

—shall be three of them;

OR

(*b*) an examination considered equivalent thereto provided that he has passed the examination with—

(*i*) English (at higher or lower level),

(*ii*) Elementary Mathematics or Algebra-Geometry, and

(*iii*) Physics-Chemistry or General Science

—as his subjects.

The provision of this statute shall come into effect from 15th June, 1973."

આચાર્ય બી. કે. ગઢવીએ નીચેનો સુધારો રજૂ કરવાની નોટિસ આપી હતી :

"સ્ટે. ૧૭૩ની પેટાકલમ (૨) માં તેની પેટાકલમો (*a*) અને (*b*)ની વચ્ચે 'OR' શબ્દ મૂકવો."

૩૭. આચાર્ય પી. એચ. ભટ્ટે નીચેનો પ્રસ્તાવ રજૂ કરવાની નોટિસ આપી હતી :

"This meeting of the Senate resolves to amend St. 173 as under :

Statute 173 :

(1) For admission to the Pre-Uni. Class in the faculties of Arts, Commerce and the First Year in the Diploma classes in Fine Arts, a candidate must have passed the S.S.C. Examination conducted by the S.S.C. Examination Board of Gujarat State or an examination considered equivalent thereto in at least seven subjects, provided that a candidate who has not offered Algebra–Geometry at the S.S.C. Examination shall not be permitted to offer Mathematics at the Pre-University Arts Examination.

(2) For admission to the Pre-University Science class, and the First Year Diploma in Pharmacy, a candidate must have passed—

(*a*) either S.S.C. Examination conducted by the S.S.C. Examination Board of Gujarat State in at least seven subjects of which—

(*i*) English (at higher or lower level),

(*ii*) Algebra-Geometry, and

(*iii*) Physics-Chemistry or General Science

—shall be three of them:

(*b*) an examination considered equivalent thereto, provided that he has passed that examination with—

(*i*) English (at higher or lower level),

(*ii*) Algebra-Geometry, and

(*iii*) Physics-Cemistry or General Science—

—as his subjects.

(3) For admission to Pre-University Science (Agri.) Classes, a candidate must have passed—

(*a*) either S.S.C. Examination conducted by the S.S.C. Examination Board of Gujarat State in at least seven subjects of which—

(*i*) English (at higher or lower level),

(*ii*) Elementary Mathematics or Algebra-Geometry, and

(*iii*) Physics-Chemistry or General Science

—shall be three cf them;

OR

(*b*) an examination considered equivalent thereto provided that he has passed the examination with—

(*i*) English (at higher or lower level),

(*ii*) Elementary Mathematics or Algebra-Geometry, and

(*iii*) Physics-Chemistry or General Science

—as his subjects.

The provision of this statute shall come into effect from 15th June, 1973."

આચાર્ય ભી. કે. ગઢવીએ નીચેનો સુધારો રજૂ કરવાની નોટિસ આપી હતી :

"સ્ટે. ૧૭૩ની પેટાકલમ (૨)માં તેની પેટાકલમો (*a*) અને (*b*)ની વચ્ચે 'OR' શબ્દ મૂકવો."

૩૮. **આચાર્ય પી. એચ. ભટ્ટે** નીચેનો પ્રસ્તાવ રજૂ કરવાની નોટિસ આપી હતી :

"This meeting of the Senate resolves to amend St. 173 so as to read as under:

Statute 173 :

(1) For admission to the Pre-Uni. class in the faculties of Arts, Commerce and the First Year in the Diploma classes in Fine Arts, a candidate must have passed the S.S.C. Examination conducted by the S.S.C. Examination Board of Gujarat State or an examination considered equivalent thereto in at least seven subjects, provided that a candidate who has not offered Algebra—Geometry at the S.S.C. Examination shall not be permitted to offer Mathematics at the Pre-University Arts Examination.

(2) For admission to the Pre-University Science class, and the First Year Diploma in Pharmacy, a candidate must have passed—

(*a*) either S.S.C. Examination conducted by the S.S.C. Examination Board of Gujarat State in at least seven subjects of which—

(*i*) English (at higher or lower level),

(*ii*) Algebra-Geometry, and

(*iii*) Physics-Chemistry or General Science

—shall be three of them:

(*b*) an examination considered equivalent thereto, provided that he has passed that examination with—

(*i*) English (at higher or lower level),

(*ii*) Algebra-Geometry, and

(*iii*) Physics-Chemistry or General Science—

—as his subjects.

(3) For admission to Pre-University Science (Agri.) Classes, a candidate must have passed—

(*a*) either S.S.C. Examination conducted by the S.S.C. Examination Board of Gujarat State in at least seven subjects of which—

(*i*) English (at higher or lower level),

(*ii*) Elementary Mathematics or Algebra-Geometry, and

(*iii*) Physics-Chemistry or General Science

—shall be three of them;

OR

(*b*) an examination considered equivalent thereto provided that he has passed the examination with—

(*i*) English (at higher or lower level),

(*ii*) Elementary Mathematics or Algebra-Geometry, and

(*iii*) Physics-Chemistry or General Science

—as his subjects.

The provision of this statute shall come into effect from 15th June, 1973."

આચાર્ય બી. કે. ગઢવીએ નીચેનો સુધારો રજૂ કરવાની નોટિસ આપી હતી :

"સ્ટે. ૧૭૩ની પેટાકલમ (૨) માં તેની પેટાકલમો (*a*) અને (*b*)ની વચ્ચે 'OR' શબ્દ મૂકવો."

૩૯. આચાર્ય પી. એચ. ભટ્ટે નીચેનો પ્રસ્તાવ રજૂ કરવાની નોટિસ આપી હતી :

"This meeting of the Senate resolves to amend St. 173 as under :

Statute 173 :

(1) For admission to the Pre-Uni. class in the facultice of Arts, Commerce and the First Year in the Diploma classes in Fine Arts, a candidate must have passed the S.S.C. Examination conducted by the S.S.C. Examination Board of

Gujarat State or an examination considered equivalent thereto in at least seven subjects, provided that a candidate who has not offered Algebra–Geometry at the S.S.C. Examination shall not be permitted to offer Mathematics at the Pre–University Arts Examination.

(2) For admission to the Pre-University Science class, and the First Year Diploma in Pharmacy, a candidate must have passed—

(*a*) either S.S.C. Examination conducted by the S.S.C. Examination Board of Gujarat State in at least seven subjects of which—

(*i*) English (at higher or lower level),

(*ii*) Algebra-Geometry, and

(*iii*) Physics-Chemistry or General Science

—shall be three of them:

(*b*) an examination considered equivalent thereto, provided that he has passed that examination with—

(*i*) English (at higher or lower level),

(*ii*) Algebra-Geometry, and

(*iii*) Physics-Chemistry or General Science—

—as his subjects.

(3) For admission to Pre-University Science (Agri.) Classes, a candidate must have passed—

(*a*) either S.S.C. Examination conducted by the S.S.C. Examination Board of Gujarat State in at least seven subjects of which—

(*i*) English (at higher or lower level),

(*ii*) Elementary Mathematics or Algebra–Geometry, and

(*iii*) Physics–Chemistry or General Science

–shall be three of them:

OR

(*b*) an examination considered equivalent thereto, provided that he has passed the examination with—

(*i*) English (at higher or lower level),

(*ii*) Elementary Mathematics or Algebra–Geometry, and

(*iii*) Physics–Chemistry or General Science
—as his subjects.

The provisions of this statute shall come into effect from 15th June, 1973."

આચાર્ય બી. કે. ગઢવીએ નીચેનો સુધારો રજૂ કરવાની નોટિસ આપી હતી :

"સ્ટે. ૧૭૩ની પેટાકલમ (૨)માં તેની પેટાકલમો (*a*) અને (*b*)ની વચ્ચે 'OR' શબ્દ મૂકવો."

૪૦. આચાર્ય પી. એચ. ભટ્ટે નીચેનો પ્રસ્તાવ રજૂ કરવાની નોટિસ આપી હતી :

"This meeting of the Senate recommends to amend St. 173 so as to read as under :

Statute 173 :

(1) For admission to the Pre-Uni. class in the faculties of Arts, Commerce and the First Year in the Diploma classes in Fine Arts, a candidate must have passed the S.S.C. Examination conducted by the S.S.C. Examination Board of Gujarat State or an examination considered equivalent thereto in at least seven subjects, provided that a candidate who has not offered Algebra-Geometry at the S.S.C. Examination shall not be permitted to offer Mathematics at the Pre-University Arts Examination.

(2) For admission to the Pre-University Science class, and the First Year Diploma in Pharmacy, a candidate must have passed—

(*a*) either S.S.C. Examination conducted by the S.S.C. Examination Board of Gujarat State in at least seven subjects of which—

(*i*) English (at higher or lower level),

(*ii*) Algebra-Geometry, and

(*iii*) Physics-Chemistry or General Science
—shall be three of them:

(*b*) an examination considered equivalent thereto, provided that he has passed that examination with—

(*i*) English (at higher or lower level),

(*ii*) Algebra-Geometry, and

(*iii*) Physics-Chemistry or General Science—
—as subjects.

(3) For admission to Pre-University Science (Agri.) Classes, a candidate must have passed—

(*a*) either S.S.C. Examination conducted by the S.S.C. Examination Board of Gujarat State in at least seven subjects of which—

(*i*) English (at higher or lower level),

(*ii*) Elementary Mathematics or Algebra–Geometry, and

(*iii*) Physics–Chemistry or General Science

—shall be three of them;

OR

(*b*) an examination considered equivalent thereto provided that he has passed the examination with—

(*i*) English (at higher or lower level),

(*ii*) Elementary Mathematics or Algebra—Geometry, and

(*iii*) Physics–Chemistry or General Science

—as his subjects.

The provision of this statute shall come into effect from 15th June, 1973."

આચાર્ય બી. કે. ગઢવીએ નીચેનો સુધારો રજૂ કરવાની નોટિસ આપી હતી :

"સ્ટે. ૧૭૩ની પેટાકલમ (૨)માં તેની પેટાકલમો (*a*) અને (*b*)ની વચ્ચે 'OR' શબ્દ મૂકવો."

૪૧. આચાર્ય પી. એચ. ભટ્ટે નીચેનો પ્રસ્તાવ રજૂ કરવાની નોટિસ આપી હતી :

"This meeting of the Senate recommends to the Chancellor that St. 173 be amended so as to read as under :

Statute 173 :

(1) For admission to the Pre-Uni. class in the faculties of Arts, Commerce and the First Year in the Diploma classes in Fine Arts, a candidate must have passed the S.S.C. Examination conducted by the S.S.C. Examination Board of Gujarat State or an examination considered equivalent thereto in at least seven subjects provided that a candidate who has not offered Algebra–Geometry at the S.S.C. Examination shall not be permitted to offer Mathematics at the Pre-University Arts Examination.

(2) For admission to the Pre-University Science class, and the First Year Diploma in Pharmacy, a candidate must have passed—

(*a*) either S.S.C. Examination conducted by the S.S.C. Examination Board of Gujarat State in at least seven subjects of which—

(*i*) English (at higher or lower level),

(*ii*) Algebra-Geometry, and

(*iii*) Physics-Chemistry or General Science

—shall be three of them :

(*b*) an examination considered equivalent thereto, provided that he has passed that examination with—

(*i*) English (at higher or lower level),

(*ii*) Algebra-Geometry, and

(*iii*) Physics-Chemistry or General Science—

—as his subjects.

(3) For admission to Pre-University Science (Agri.) Classes, a candidate must have passed—

(*a*) either S.S.C. Examination conducted by the S.S.C. Examination Board of Gujarat State in at least seven subjects of which--

(*i*) English (at higher or lower level),

(*ii*) Elementary Mathematics or Algebra-Geometry, and

(*iii*) Physics-Chemistry or General Science

—shall be three of them:

OR

(*b*) an examination considered equivalent thereto provided that he has passed the examination with—

(*i*) English (at higher or lower level),

(*ii*) Elementary Mathematics or Algebra-Geometry, and

(*iii*) Physics-Chemistry or General Science

—as his subjects.

The provision of this statute shall come into effect from 15th June, 1793."

આચાર્ય બી. કે. ગઢવીએ નીચેનો સુધારો રજૂ કરવાની નોટિસ આપી હતી :

" સ્ટે. ૧૭૩ની પેટાકલમ (૨)માં તેની પેટાકલમો (*a*) અને (*b*)ની વચ્ચે 'OR' શબ્દ મૂકવો."

૪૨. શ્રી. દીનાનાથ મહેતાએ **નીચેનો પ્રસ્તાવ રજૂ કરવાની નોટિસ આપી હતી :**

" This meeting of the Senate resolves to amend St.173 so as to read as under :

Statute 173 :

(1) For admission to the Pre-Uni. class in the faculties of Arts, Commerce and the First Year in the Diploma classes in Fine Arts, a candidate must have passed the S.S.C. Examination conducted by the S.S.C. Examination Board of Gujarat State or an examination considered equivalent thereto in at least seven subjects, provided that a candidate who has not offered Algebra-Geometry at the S.S.C. Examination shall not be permitted to offer Mathematics at the Pre-University Arts Examination.

(2) For admission to the Pre-University Science class, and the First Year Diploma in Pharmacy, a candidate must have passed—

(*a*) either S.S.C. Examination conducted by the S.S.C. Examination Board of Gujarat State in at least seven subjects of which—

(*i*) English (at higher or lower level),

(*ii*) Algebra-Geometry, and

(*iii*) Physics-Chemistry or General Science

—shall be three of them:

(*b*) an examination considered equivalent thereto, provided that he has passed that examination with—

(*i*) English (at higher or lower level),

(*ii*) Algebra-Geometry, and

(*iii*) Physics-Chemistry or General Science

—as subjects.

(3) For admission to Pre-University Science (Agri.) Classes, a candidate must have passed—

(*a*) either S.S.C. Examination conducted by the S.S.C. Examination Board of Gujarat State in least seven subjects of which—

(*i*) English (at higher or lower level),

(*ii*) Elementary Mathematics or Algebra-Geometry, and

(*iii*) Physics-Chemistry or General Science

—shall be three of them;

OR

(*b*) an examination considered equivalent thereto provided that he has passed the examination with—

(*i*) English (at higher or lower level),

(*ii*) Elementary Mathematics or Algebra-Geometry, and

(*iii*) Physics-Chemistry or General Science

—as his subjects.

The provision of this statute shall come into effect from 15th June, 1973."

આચાર્ય ભી. કે. ગઢવીએ નીચેનો સુધારો રજૂ કરવાની નોટિસ આપી હતી :

" રૂટે. ૧૭૩ની પેટાકલમ (૨)માં તેની પેટાકલમો (*a*) અને (*b*)ની વચ્ચે 'OR' શબ્દ મૂકવો."

૪૩. શ્રી. દીનાનાથ મહેતાએ નીચેનો પ્રસ્તાવ રજૂ કરવાની નોટિસ આપી હતી :

" This meeting of the Senate recommends to amend St. 173 so as to read as under :

Statute 173 :

(1) For admission to the Pre-Uni. class in the faculties of Arts, Commerce and the First Year in the Diploma classes in Fine Arts, a candidate must have passed the S.S.C. Examination conducted by the S.S.C. Examination Board of Gujarat State or an examination considered equivalent thereto in at least seven subjects, provided that a candidate who has not offered Algebra-Geometry at the S.S.C. Examination shall not be permitted to offer Mathematics at the Pre-University Arts Examination.

(2) For admission to the Pre-University Science class, and the First Year Diploma in Pharmacy, a candidate must have passed—

(*a*) either S.S.C. Examination conducted by the S.S.C. Examination Board of Gujarat State in at least seven subjects of which—

(*i*) English (at higher or lower level),

(*ii*) Algebra-Geometry, and

(*iii*) Physics–Chemistry or General Science
—shall be three of them;

(*b*) an examination considered equivalent thereto, provided that he has passed that examination with—

(*i*) English (at higher or lower level),
(*ii*) Algebra–Geometry, and
(*iii*) Physics–Chemistry or General Science
—as his subjects.

(3) For admission to Pre-University Science (Agri.) Classes, a candidate must have passed—

(*a*) either S.S.C. Examination conducted by the S.S.C. Examination Board of Gujarat State in at least seven subjects of which—

(*i*) English (at higher or lower level),
(*ii*) Elementary Mathematics or Algebra–Geometry, and
(*iii*) Physics–Chemistry or General Science
—shall be three of them;

OR

(*b*) an examination considered equivalent thereto, provided that he has passed the examination with—

(*i*) English (at higher or lower level),
(*ii*) Elementary Mathematics or Algebra–Geometry, and
(*iii*) Physics–Chemistry or General Science
—as his subjects.

The provision of this statute shall come into effect from 15th June, 1973."

આચાર્ય ભી. કે. ગઢવીએ નીચેનો સુધારો રજૂ કરવાની નોટિસ આપી **હતી** :

"સ્ટે. ૧૭૩ની પેટાકલમ (૨)માં તેની પેટાકલમો (*a*) અને (*b*)ની વચ્ચે 'OR' શબ્દ મૂકવો."

૪૪. શ્રી. દીનાનાથ મહેતાએ નીચેનો પ્રસ્તાવ રજૂ કરવાની નોટિસ આપી હતી :

"This meeting of the Senate recommends to the Chancellor that St. 173 be amended so as to read as under :

Statute 173 :

(1) For admission to the Pre-Uni. class in the faculties of Arts, Commerce and the First Year in the Diploma classes in Fine Arts, a candidate must have

passed the S.S.C. Examination conducted by the S.S.C. Examination Board of Gujarat State or an examination considered equivalent thereto in at least seven subjects, provided that a candidate who has not offered Algebra–Geometry at the S.S.C. Examination shall not be permitted to offer Mathematics at the Pre-University Arts Examination.

(2) For admission to the Pre-University Science class, and the First Year Diploma in Pharmacy, a candidate must have passed—

(*a*) either S.S.C. Examination conducted by the S.S.C. Examination Board of Gujarat State in at least seven subjects of which—

(*i*) English (at higher or lower level),

(*ii*) Algebra–Geometry, and

(*iii*) Physics-Chemistry or General Science

—shall be three of them;

(*b*) an examination considered equivalent thereto, provided that he has passed that examination with—

(*i*) English (at higher or lower level),

(*ii*) Algebra–Geometry, and

(*iii*) Physics–Chemistry or General Science–

—as his subjects

(3) For admission to Pre-University Science (Agri.) Classes, a candidate must have passed—

(*a*) either S.S.C. Examination conducted by the S.S.C Examination Board of Gujarat State in at least seven subjects of which—

(*i*) English (at higher or lower level),

(*ii*) Elementary Mathematics or Algebra–Geometry, and

(*iii*) Physics–Chemistry or General Science

—shall be three of them;

OR

(*b*) an examination considered equivalent thereto, provided that he has passed the examination with—

(*i*) English (at higher or lower level),

(*ii*) Elementary Mathematics or Algebra-Geometry, and
(*iii*) Physics-Chemistry or General Science
—as his subjects.

The provisions of this statute shall come into effect from 15th June, 1973."

આચાર્ય બી. કે. ગઢવીએ નીચેનો સુધારો રજૂ કરવાની નોટિસ આપી હતી :

" સ્ટે. ૧૭૩ની પેટાકલમ (૨)માં તેની પેટાકલમો (*a*) અને (*b*)ની વચ્ચે 'OR' શબ્દ મૂકવો."

૪૫. શ્રી. ડી. એસ. બસને નીચેનો પ્રસ્તાવ રજૂ કરવાની નોટિસ આપી હતી :

" Statute 193–A be amended to read as under :

Statute 193–A :

The employees of the University both teaching and non-teaching, be paid gratuity under the following rules :

(1) Gratuity shall be paid on the death, retirement, resignation or termination of service, at the rate of one month's basic salary (excluding allowances) for each completed year of service or part thereof subject to the maximum of Rs. 25,000/- (Rupees twenty-five thousand only).

(2) Salary for the purpose of gratuity under (1) above shall mean the averege basic salary (excluding allowances) drawn by the employee during the twelve months' period of active service immediately preceding death, retirement, resignation or termination of service, as the case may be.

(3) The University shall establish a fund known as gratuity fund for the purpose by contributing a suitable amount not exceeding 5% of the basic salary paid to its employee covered by the scheme from the recurring expenditure of the University during every accounting year. The fund shall be regulated by the Syndicate in its discretion as may be deemed fit by investing the amount of the fund in Government or other securities or by taking out a group-gratuity insurance policy with the Life Insurance Corporation with a view to discharging the University's liability in this behalf. In the event of a group-gratuity insurance policy being taken out by the University, notwithstanding anything stated above, the heir or heirs of an employee who dies during the course of his employment shall be paid gratuity at the rate of one month's basic salary (excluding allowances) per year of service for the number of years he would

have otherwise ordinarily served, had he continued to live till the date of his retirement subject to a maximum of Rs. 25,000/- (Rupees twenty-five thousand).

(4) The provisions of this statute shall be deemed to take effect from 1-4-1972.

(5) 'Excluding Allowances' would mean allowances other than Dearness Allowances."

૪૬. શ્રી. એસ. કે. ઝવેરીએ નીચેનો પ્રસ્તાવ રજૂ કરવાની નોટિસ આપી હતી :

" Statute 193-A be amended to read as under :

Statute 193-A :

The employees of the University, both teaching and non-teaching, be paid gratuity under the following rules :

(1) Gratuity shall be paid on the death, retirement, resignation or termination of service, at the rate of one month's basic salary (excluding allowances) for each completed year of service or part thereof subject to the maximum of Rs. 20,000/- (Rupees twenty thousand only).

(2) Salary for the purpose of gratuity under (1) above shall mean the average basic salary (excluding allowances) drawn by the employee during the twelve months' period of active service immediately preceding death, retirement, resignation or termination of service, as the case may be.

(3) The University shall estabiish a fund known as gratuity fund for the purpose by contributing a suitable amount not exceeding 5% of the basic salary paid to its employee covered by the scheme from the recurring expenditure of the University during every accounting year. The fund shall be regulated by the Syndicate in its discretion as may be deemed fit by investing the amount of the fund in Government or other securities or by taking out a group-gratuity insurance policy with the Life Insurance Corporation with a view to discharging the University's liability in this behalf. In the event of a group-gratuity insurance policy being taken out by the University, notwithstanding anything stated above, the heir or heirs of an employee who dies during the course of his employment shall be paid gratuity at the rate of one month's basis salary (excluding allowances) per year of service for the number of years he would have otherwise ordinarily served, had he continuted to live till the date of his retirement subject to a maximum of Rs. 20,000/- (Rupees twenty thousand).

(4) The provisions of this statute shall be deemed to take effect from 1-7-1972.

(5) 'Excluding Allowances' would be allowances other than Dearness Allowances.'''

૪૭. સેનેટની તા. ૧૯/૨૦ / ૨૧ / ૨૭ / ૨૮--૩--૧૯૭૧ની સભામાં મંજૂર થયેલ નીચેના ઠરાવ પર સિન્ડિકેટનો રિપોર્ટ (જાણ માટે) :

"ગુજરાત યુનિવર્સિટીના ૧૯૬૯-૭૦ના વાર્ષિક અહેવાલના પાન ૧૦ ઉપરના સંખ્યાંક ૩માં દર્શાવેલી અધ્યાપકોની સંખ્યાના અનુસંધાનમાં અધ્યાપકોની વધતી જતી સંખ્યાને લક્ષમાં લઈ તેમ જ શિક્ષણનું ધોરણ અને યુનિવર્સિટીની સર્વ પ્રવૃત્તિનું પરિણામ શિક્ષકોના કાર્ય ઉપર અવલંબે છે તે ધ્યાનમાં લઈ ઉત્તમ વ્યકિતઓ આ ક્ષેત્રમાં આવવા પ્રેરાય, આવેલા ટકી રહે તેમ જ અધ્યાપકો કૉલેજોમાં સ્થિરતા, શ્રદ્ધા તેમ જ સંતોષથી કામ કરે તે દૃષ્ટિએ અધ્યાપકો માટે ગ્રેચ્યુઈટીની જોગવાઈ કરવી, વર્તમાન આર્થિક પરિસ્થિતિમાં આવશ્યક છે તેમ માનીને સેનેટની આ સભા આવી ગ્રેચ્યુઈટીની યોજના અમલમાં મૂકવા માટે ઘટતું કરવા લાગતાંવળગતાં મંડળોને વિનંતી કરે છે."

સિન્ડિકેટનો રિપોર્ટ

"સિન્ડિકેટે યુનિવર્સિટીની સંલગ્ન કૉલેજો અને માન્ય સંસ્થાઓના પૂરા સમયના શિક્ષકોને નીચેના ધોરણે ગ્રેચ્યુઈટી મળે તે માટે ગ્રેચ્યુઈટી યોજનાના નિયમો મંજૂર કર્યા છે અને તેને તા. ૧--૪--'૭૨થી અમલમાં મૂકયા છે:

(૧) સંલગ્ન કૉલેજો અને માન્ય સંસ્થાઓમાં સતત પૂરાં દસ વર્ષની સેવાઓ આપી છૂટા થતા શિક્ષકને સેવાના પ્રત્યેક માસ દીઠ મૂળ પગાર (કશાં ભથ્થાં સિવાય)ના અડધા દરે ગ્રેચ્યુઈટીની રકમ જે તે કૉલેજ કે સંસ્થા તરફથી ચૂકવવામાં આવે.

(૨) સતત પૂરાં પંદર વર્ષ કે તેથી વધુ સમય સુધી સેવા આપી છૂટા થતા શિક્ષકને સેવાના પ્રત્યેક વર્ષ દીઠ એક મહિનાના મૂળ પગાર લેખે, પણ વધુમાં વધુ પંદર મહિનાનો મૂળ પગાર (કશાં ભથ્થાં સિવાય) અથવા રૂ. ૧૫,૦૦૦—બે પૈકી જે ઓછી રકમ હોય તે, જે તે કૉલેજ કે સંસ્થા તરફથી આપવામાં આવે."

૪૮. વિજ્ઞાન વિદ્યાભવનના ગણિત વિભાગમાં એક રીડરની હંગામી જગ્યા સ્થાપવાની ઍકેડેમિક કાઉન્સિલની તથા સિન્ડિકેટની ભલામણ.

ઍકેડેમિક કાઉન્સિલની ભલામણ

"આથી ઠરાવવામાં આવે છે કે વિજ્ઞાન વિદ્યાભવનમાં ગણિત વિભાગમાં તા. ૧૪મી જૂન ૧૯૭૪ સુધીની મુદત માટે રીડરની એક હંગામી જગ્યા સ્થાપવા માટે સિન્ડિકેટને તથા સેનેટને ભલામણ કરવી."

સિન્ડિકેટની ભલામણ

"આથી ઠરાવવામાં આવે છે કે વિજ્ઞાન વિદ્યાભવનમાં ગણિતશાસ્ત્રના વિભાગમાં ગણિતશાસ્ત્રના રીડરની એક જગ્યા હંગામી ધોરણે તા. ૧૪–૬–૧૯૭૪ સુધીના સમય માટે સ્થાપવા માટે સેનેટને ભલામણ કરવી."

સિન્ડિકેટ તરફથી નીચેનો ઠરાવ રજૂ કરવાની **ડૉ. એમ. એન. દેસાઈ**એ નોટિસ આપી હતી :

"યુનિવર્સિટીના વિજ્ઞાન વિદ્યાભવનમાં ગણિતશાસ્ત્ર વિભાગમાં ગણિતશાસ્ત્રના રીડરની એક જગ્યા હંગામી ધોરણે તા. ૧૪–૬–૧૯૭૪ સુધીના સમય માટે સ્થાપવા માટેની એકેડેમિક કાઉન્સિલની તથા સિન્ડિકેટની ઉપરની ભલામણ મંજૂર કરવામાં આવે."

૪૯. શ્રી. એસ. કે. ઝવેરીએ નીચેનો પ્રસ્તાવ રજૂ કરવાની નોટિસ આપી હતી :

"જીવનધોરણની સમતુલાના હેતુસર યુનિવર્સિટીના શૈક્ષણિક કર્મચારીઓની સાથે સાથે બિન-શૈક્ષણિક કર્મચારીઓને પણ તેમના ચાલુ પગારધોરણની સાથે સાથે અનમર્જ્ડ મોંઘવારી ભથ્થું તથા અન્ય ભથ્થાંઓ ગુજરાત સરકારના ધોરણે તા. ૧–૪–૧૯૭૧થી આપવા સેનેટની આ સભા સિન્ડિકેટને ભલામણ કરે છે."

૫૦. શ્રી. ડી. સી. પરીખે નીચેનો પ્રસ્તાવ રજૂ કરવાની નોટિસ આપી હતી :

"યુનિવર્સિટીના બિનશૈક્ષણિક કર્મચારીઓને સામાજિક ન્યાય મળે તથા જીવનધોરણમાં સમતુલા અને એકસૂત્રતા જળવાય તે હેતુથી યુનિવર્સિટીના તમામ બિનશૈક્ષણિક કર્મચારીઓને પણ તેમનાં ચાલુ પગારધોરણોની સાથે અનમર્જ્ડ મોંઘવારી ભથ્થું તથા અન્ય ભથ્થાંઓ કે જે અવારનવાર સિન્ડિકેટ ગુજરાત સરકારના ધોરણે આપવાનું મંજૂર રાખે છે તે મુજબ, તા. ૧–૪–૧૯૭૧થી આપવા સેનેટની આ સભા સિન્ડિકેટને ભલામણ કરે છે."

૫૧. શ્રી. એસ. જી. દવેએ નીચેનો પ્રસ્તાવ રજૂ કરવાની નોટિસ આપી હતી :

"યુનિવર્સિટીના બિનશૈક્ષણિક કર્મચારીઓને સામાજિક ન્યાય મળે તથા જીવનધોરણમાં સમતુલા અને એકસૂત્રતા જળવાય તે હેતુથી યુનિવર્સિટીના તમામ બિનશૈક્ષણિક કર્મચારીઓને પણ તેમનાં ચાલુ પગારધોરણોની સાથે અનમર્જ્ડ મોંઘવારી ભથ્થું તથા અન્ય ભથ્થાંઓ કે જે અવારનવાર સિન્ડિકેટ ગુજરાત સરકારના ધોરણે આપવાનું મંજૂર રાખે છે તે મુજબ તા. ૧–૪–૧૯૭૧થી આપવા સેનેટની આ સભા સિન્ડિકેટને ભલામણ કરે છે."

૫૨. આચાર્ય યજ્ઞેશ દાકોરે નીચેનો પ્રસ્તાવ રજૂ કરવાની નોટિસ આપી હતી :

"સેનેટની આ સભા સંબંધકર્તા સત્તામંડળોને ભલામણ કરે છે કે ગુજરાત યુનિવર્સિટી સાથે સંલગ્ન કૉલેજોમાં અધ્યાપનકાર્ય કરતા કોઈ પણ શિક્ષકને જે તે કૉલેજના આચાર્યશ્રીની લેખિત પરવાનગીથી જ જે તે કૉલેજની મૅનેજમેન્ટ છૂટા કરી શકે અને છૂટા કરતાં અગાઉ યુનિવર્સિટીના કુલપતિશ્રીની પૂર્વપરવાનગી લેવી આવશ્યક ગણવી જરૂરી છે."

૫૩. પ્રા. એમ. એચ. પંડ્યાએ નીચેનો પ્રસ્તાવ રજૂ કરવાની નોટિસ આપી હતી :

"જે ટ્યૂટર લેક્ચર્સ લેતા હોય કે જેમણે લેક્ચર્સ લીધાં હોય તેવા ટ્યૂટર્સનો અનુભવ તેમણે લીધેલા લેક્ચર્સને લક્ષમાં રાખી પગાર સિવાય અન્ય બાબતોમાં લેક્ચરર જેવો મૂલવી ગણનામાં લેવામાં આવે એમ આ સભા લાગતાંવળગતાં મંડળોને અનુરોધ કરે છે."

૫૪. પ્રા. એમ. એચ. પંડ્યાએ નીચેનો પ્રસ્તાવ રજૂ કરવાની નોટિસ આપી હતી :

" ગુજરાત યુનિવર્સિટીના વિજ્ઞાન વિદ્યાભવનમાં અપાતા અનુસ્નાતક શિક્ષણના વિવિધ વિષયોમાં તે વિષયની અનેક શાખાઓનું શિક્ષણ જે તે શાખાના નિષ્ણાત દ્વારા અપાય તેવો પ્રબંધ કરવા આ સભા ભલામણ કરે છે."

૫૫. પ્રા. એમ. એચ. પંડ્યાએ નીચેનો પ્રસ્તાવ રજૂ કરવાની નોટિસ આપી હતી :

"ગુજરાત યુનિવર્સિટીના પ્રવર્તમાન નિયમ પ્રમાણે વિજ્ઞાનની સંલગ્ન કૉલેજોમાં ટ્યૂટરને વધુમાં વધુ આઠ વ્યાખ્યાનોનો કાર્યભાર આપી શકાય છે. આ નિયમનો દુરુપયોગ કરી ઘણી વખત વ્યાખ્યાતાની નિમણૂક ટાળી મોટા ભાગનાં વ્યાખ્યાનોના ભારનું કાર્ય ટ્યૂટર દ્વારા કરાવી લેવામાં આવે છે. આને લીધે ઘણા ટ્યૂટરોને વ્યાખ્યાતા તરીકેનું કામ કરવા છતાં વ્યાખ્યાતા તરીકેની બઢતી મળી શકતી નથી અને આમ તેમને ગેરલાભ થાય છે.

આથી જે કોઈ વિજ્ઞાનની સંલગ્ન કૉલેજમાં એક વ્યાખ્યાતાના કાર્યભાર જેટલું વ્યાખ્યાનોનું કાર્ય હોય તે કૉલેજમાં તે માટે વ્યાખ્યાતાની નિમણૂક કરવાની અને તેથી ઓછો કાર્યભાર હોય તો જ તે કાર્યભાર માટે ટ્યૂટરની નિમણૂક કરવાની આ સભા ભલામણ કરે છે."

૫૬. આચાર્ય બી. આર. પટેલે નીચેનો પ્રસ્તાવ રજૂ કરવાની નોટિસ આપી હતી :

"સેનેટની આ સભા સંબદ્ધ સત્તામંડળોને ભલામણ કરે છે કે ગુજરાત યુનિવર્સિટી સંલગ્ન કૉલેજોના આચાર્યનું પગારધોરણ, સાંપ્રત પરિસ્થિતિમાં આચાર્યે ભજવવાના ભાગ અને કૉલેજની વિદ્યાર્થી સંખ્યાને લક્ષમાં લઈ સુધારવામાં આવે."

૫૭. આચાર્ય બી. આર પટેલે નીચેનો પ્રસ્તાવ રજૂ કરવાની નોટિસ આપી હતી :

"સેનેટની આ સભા સંબદ્ધ સત્તામંડળોને ભલામણ કરે છે કે સંલગ્ન કૉલેજોના આચાર્યને માસિક રૂ. ૫૦--૦૦ સમ્પ્ચ્યુરી કે સ્પેશિયલ એલાવન્સ આપવામાં આવે."

૫૮. આચાર્ય બી. આર. પટેલે નીચેનો પ્રસ્તાવ રજૂ કરવાની નોટિસ આપી હતી :

"સેનેટની આ સભા માને છે કે કૉલેજમાં આપવામાં આવતાં લાંબાં વેકેશનોનો કેટલોક ભાગ શિક્ષણના દિવસો બને તો તેથી શિક્ષણને લાભ થાય એમ છે અને અભ્યાસક્રમો પૂરા કરવામાં અનુકૂળતા આવે એ દૃષ્ટિએ સત્રોની વ્યવસ્થા નીચે મુજબ કરવામાં આવે તેવી સંબદ્ધ સત્તામંડળોને ભલામણ કરે છે.

પ્રથમ સત્ર : ૧૦ મી જૂનથી ૨૧ મી ઑક્ટોબર

બીજું સત્ર : ૧૦ મી નવેંબરથી ૨૦ મી માર્ચ

(**નોંધ.**—દિવાળીના તહેવારને લક્ષમાં લઈ પ્રથમ સત્રના અંત અને બીજા સત્રના આરંભની તારીખમાં ફેરફાર જાહેર કરવો.)"

૫૯. આચાર્ય બી. આર. પટેલે નીચેનો પ્રસ્તાવ રજૂ કરવાની નોટિસ આપી હતી :

"કૉલેજમાં અધ્યાપકોની સીનિયોરિટી કઈ રીતે ગણવી તે અંગે યુનિવર્સિટી તરફથી નિયમો નથી અને કૉલેજોમાં જુદા જુદા આધારે સીનિયોરિટી નક્કી કરવામાં આવે છે તેથી સેનેટની આ સભા સંબદ્ધ સત્તામંડળોને ભલામણ કરે છે કે અધ્યાપકોની સીનિયોરિટી અંગેના નિયમો ઘડી આપવામાં આવે."

૬૦. આચાર્ય બી. આર. પટેલે નીચેનો પ્રસ્તાવ રજૂ કરવાની નોટિસ આપી હતી :

"અનુસ્નાતક અધ્યાપકોની માન્યતા લંબાવી આપવા માટે યુનિવર્સિટી તરફથી અમલમાં મૂકવામાં આવેલા નિયત સમયમાં સંશોધનપત્રો પ્રકટ કરવા અંગેના નિયમની આ સભા હાર્દિક કદર કરે છે, અને ભલામણ કરે છે કે આ પ્રકારના સુયોગ્ય નિયમો સ્નાતક અધ્યાપકની માન્યતા લંબાવી આપવા અંગે ઘડવામાં આવે."

૬૧. આચાર્ય બી. આર. પટેલે નીચેનો પ્રસ્તાવ રજૂ કરવાની નોટિસ આપી હતી :

"યુનિવર્સિટી તરફથી અનુસ્નાતક શિક્ષકોની માન્યતા લંબાવી આપવા માટે કરવામાં આવેલી સંશોધનપત્રો પ્રકટ કરવાની પદ્ધતિની સેનેટની આ સભા કદર કરે છે અને સંબદ્ધ સત્તામંડળોને ગુજરાત યુનિવર્સિટીના અનુસ્નાતક તેમ જ અન્ય અધ્યાપકોના સંશોધનલેખો તેમ જ અન્ય લેખોને સારી રીતે પ્રકટ થવાનું સદ્‌ભાગ્ય સાંપડે તે માટે સંશોધન અંગેનું દળદાર માસિક પ્રકટ કરવા ભલામણ કરે છે."

૬૨. આચાર્ય સી. એલ. શાસ્ત્રીએ નીચેનો પ્રસ્તાવ રજૂ કરવાની નોટિસ આપી હતી :

"આથી આ સેનેટ સંબદ્ધ સત્તામંડળને પ્રાર્થે છે કે સંલગ્ન કૉલેજોના આચાર્યોનો ગ્રેડ રૂ. ૧,૧૦૦—૫૦—૧,૬૦૦ નો કરવા માટે ઘટિત પગલાં લે."

૬૩. આચાર્ય સી. એલ. શાસ્ત્રીએ નીચેનો પ્રસ્તાવ રજૂ કરવાની નોટિસ આપી હતી :

"સેનેટની આ સભા યુનિવર્સિટીનાં યોગ્ય સત્તામંડળોને વિનંતી કરે છે કે સંલગ્ન કૉલેજોના આચાર્યો તેમની કૉલેજોના ગવર્નિંગ બોર્ડના સેક્રેટરી તરીકે કાર્ય કરે તેવા નિયમો ઘડવામાં આવે."

૬૪. આચાર્ય સી. એલ. શાસ્ત્રીએ નીચેનો પ્રસ્તાવ રજૂ કરવાની નોટિસ આપી હતી :

"પ્રી-યુનિવર્સિટીમાં પહેલા દસ વિદ્યાર્થીઓનાં નામ અને ગુણ જાહેર કરવામાં આવે છે તે પ્રથામાં કૉલેજનાં નામો ન મુકાય તે ઇચ્છવાજોગ છે, જેથી આ હકીકતનો વેપારીય લાભ ન લેવાય. તો તે માટે ઘટતું કરવા આ સભા સિન્ડિકેટને વીનવે છે."

૬૫. આચાર્ય સી. એલ. શાસ્ત્રીએ નીચેનો પ્રસ્તાવ રજૂ કરવાની નોટિસ આપી હતી :

"યુનિવર્સિટી અભ્યાસક્રમમાં નૈતિક, ધાર્મિક અને આધ્યાત્મિક શિક્ષણની યોગ્ય જોગવાઈ કરવા માટે એકેડેમિક કાઉન્સિલને ભલામણ કરવામાં આવે છે."

૬૬. આચાર્ય બી. સી. પટેલે નીચેનો પ્રસ્તાવ રજૂ કરવાનો નોટિસ આપી હતી :

"એમ.એ., એમ.એસસી., એમ.કૉમ.ની પદવીઓ માટેનો અભ્યાસક્રમ પૂરા સમયના વિદ્યાર્થીઓ માટે બે વર્ષનો છે, જ્યારે એમ.એડ.ની પદવી માટેનો અભ્યાસક્રમ પૂરા સમયના વિદ્યાર્થીઓ માટે એક જ

વર્ષનો છે અને ખંડ સમયના વિદ્યાર્થીઓ માટે જ બે વર્ષનો છે. છતાં એમ.એડ.નાં અનુસ્નાતક કેન્દ્રોને સ્થાનિક શિક્ષકોની સંખ્યા અને અઠવાડિયાના કામના દિવસોની સંખ્યા અંગે બે વર્ષના અભ્યાસ-ક્રમના નિયમો લાગુ પાડવામાં આવ્યા છે, જે વ્યવહારુ નથી. આથી સેનેટની આ સભા લાગતાંવળગતાં સત્તામંડળોને તેમાં ઘટતા ફેરફાર કરવા ભલામણ કરે છે. "

૬૭. આચાર્ય બી. સી. પટેલે નીચેનો પ્રસ્તાવ રજૂ કરવાની નોટિસ આપી હતી :

"ઓ. ૬૫માં જે અધ્યાપકો ૨૦મી જૂન ૧૯૫૫ પહેલાં ઓછામાં ઓછાં ત્રણ વર્ષથી અનુસ્નાતક શિક્ષક તરીકે અથવા પીએચ.ડી. શિક્ષક તરીકે માન્ય થયા હોય, જેમની માન્યતા અત્યાર સુધી ચાલુ હોય અને જેમના માર્ગદર્શન નીચે ઓછામાં ઓછા બે વિદ્યાર્થીઓએ અનુસ્નાતક પદવી મેળવી હોય તો તેમની માન્યતા ચાલુ રાખવાની જોગવાઈ છે. આવા પ્રકારની કોઈ જોગવાઈ ૨૦મી જૂન ૧૯૫૫ પછીના અનુસ્નાતક શિક્ષકો માટે પણ લાગુ પાડવામાં આવે તો એકસરખું ધોરણ જળવાય. આથી જે અનુસ્નાતક શિક્ષકો કે મદદનીશ અનુસ્નાતક શિક્ષકો ડિઝર્ટેશન ગાઈડન્સ કે થિસિસ ગાઈડન્સનું કાર્ય કરતા હોય અને જેમના માર્ગદર્શન નીચે તૈયાર થયેલ ડિઝર્ટેશન કે થિસિસ યુનિવર્સિટીએ અનુસ્નાતક પદવી કે પીએચ.ડી. પદવી માટે સ્વીકાર્યા હોય તેમની માન્યતા ચાલુ રાખવા માટે ડિઝર્ટેશન ગાઈડન્સ કે થિસિસ ગાઈડન્સને સંશોધન લેખોને બદલે ગણતરીમાં લેવા અને તે પ્રમાણે પ્રવર્તમાન નિયમોમાં ઘટતા ફેરફાર કરવા સેનેટની આ સભા લાગતાંવળગતાં સત્તામંડળોને ભલામણ કરે છે. "

૬૮. આચાર્ય યજ્ઞેશ ઠાકોરે નીચેનો પ્રસ્તાવ રજૂ કરવાની નોટિસ આપી હતી :

"ગુજરાત યુનિવર્સિટી સંલગ્ન કૉલેજોની શરતોમાં પ્રોફેસર, અધ્યાપક અને ટ્યૂટર એવાં ત્રણ વર્ગીકરણો છે. જ્યારે ખરેખર યુ. જી. સી. સ્કેલ અનુસાર અંડર-ગ્રેજ્યુએટ લેવલ ઉપર પ્રોફેસરની કોઈ પોસ્ટ નથી તેથી પ્રોફેસરની હાલની પોસ્ટ સીનિયર લેક્ચરરની પોસ્ટ તરીકે ગણવાનું અમલમાં મૂકવું."

૬૯. આચાર્ય યજ્ઞેશ ઠાકોરે નીચેનો પ્રસ્તાવ રજૂ કરવાની નોટિસ આપી હતી :

"સેનેટની આ સભા સંબદ્ધ સત્તામંડળોને ભલામણ કરે છે કે ગુજરાત યુનિવર્સિટી સાથે સંલગ્ન કૉલેજોમાં પાંચ વર્ષ લેક્ચરર તરીકે સેવા આપનાર અધ્યાપકને સીનિયર લેક્ચરર (હાલમાં જેને વ્યવહારમાં પ્રોફેસર કહે છે તે)ના સ્કેલમાં મૂકવા અને આ બાબતને તાત્કાલિક અમલમાં મૂકવી. "

૭૦. આચાર્ય જશભાઈ પટેલે નીચેનો પ્રસ્તાવ રજૂ કરવાની નોટિસ આપી હતી :

"અંગ્રેજી વિના એસ.એસ.સી. ઉત્તીર્ણ વિદ્યાર્થીઓને વિજ્ઞાન વિદ્યાશાખામાં જૂન ૧૯૭૩થી પ્રવેશ આપવા માટે સંબદ્ધ સત્તામંડળોને સેનેટની આ સભા ભલામણ કરે છે. "

૭૧. આચાર્ય જશભાઈ પટેલે નીચેનો પ્રસ્તાવ રજૂ કરવાની નોટિસ આપી હતી :

"ઑર્ડિનન્સ ૧૨૦—એ ગુજરાત યુનિવર્સિટીનાં ભવનોના શિક્ષકોને લાગુ પાડવા માટે આ સેનેટની સભા સંબદ્ધ સત્તામંડળોને ભલામણ કરે છે."

૭૨. આચાર્ય જશભાઈ પટેલે નીચેનો પ્રસ્તાવ રજૂ કરવાની નોટિસ આપી હતી :

"અંગ્રેજી વિના એસ.એસ.સી. ઉત્તીર્ણ વિદ્યાર્થીઓને વિજ્ઞાન વિદ્યાશાખામાં જૂન ૧૯૭૩થી પ્રવેશ આપવા માટે સંબંધકર્તા સત્તામંડળોને સેનેટની આ સભા ભલામણ કરે છે."

૭૩. આચાર્ય જશભાઈ પટેલે નીચેનો પ્રસ્તાવ રજૂ કરવાની નોટિસ આપી હતી :

"ઓર્ડિનન્સ ૧૨૦–એ ગુજરાત યુનિવર્સિટીનાં ભવનોના શિક્ષકોને લાગુ પાડવા માટે આ સેનેટની સભા સંબંધકર્તા સત્તામંડળોને ભલામણ કરે છે."

૭૪. આચાર્ય આર. સી. શાહે નીચેનો પ્રસ્તાવ રજૂ કરવાની નોટિસ આપી હતી :

"વિનયન, વિજ્ઞાન, વાણિજ્ય અને ફાઈન આર્ટ્સ વિદ્યાશાખાઓમાં અંગ્રેજી વિષય વગર એસ.એસ.સી. પરીક્ષામાં ઉત્તીર્ણ થયેલા વિદ્યાર્થીઓને પ્રવેશ આપવો."

૭૫. આચાર્ય આર. સી. શાહે નીચેનો પ્રસ્તાવ રજૂ કરવાની નોટિસ આપી હતી :

"વિજ્ઞાન વિદ્યાશાખામાં અંગ્રેજી વિષય વગર એસ.એસ.સી. પરીક્ષામાં ઉત્તીર્ણ થયેલા વિદ્યાર્થીઓને પ્રવેશ આપવો."

૭૬. આચાર્ય આર. સી. શાહે નીચેનો પ્રસ્તાવ રજૂ કરવાની નોટિસ આપી હતી :

"વિજ્ઞાન વિદ્યાશાખામાં વિદ્યાર્થીને પ્રવેશ આપવા માટે એસ.એસ.સી. પરીક્ષા ઉચ્ચ ગણિત (હાયર મૅથ્સ.) સાથે પાસ કર્યાનો આગ્રહ ન રાખતાં એલિમેન્ટરી મૅથ્સ.માં ૫૦ ટકા અથવા તેથી વધુ ગુણ મેળવનાર વિદ્યાર્થીને પણ પ્રવેશ આપવો."

૭૭. આચાર્ય આર. સી. શાહે નીચેનો પ્રસ્તાવ રજૂ કરવાની નોટિસ આપી હતી :

"વિનયન, વિજ્ઞાન અને વાણિજ્ય વિદ્યાશાખાઓમાં અનુસ્નાતક શિક્ષક તેમ જ મદદનીશ અનુસ્નાતક શિક્ષકની માન્યતા માટે સંશોધન પેપરો પ્રકાશિત કરવાનો આગ્રહ રાખવો નહીં પણ તેમનું આ પ્રકારનું કાર્ય પ્રશંસાપાત્ર ગણવું."

૭૮. આચાર્ય પૂનમભાઈ પટેલે નીચેનો પ્રસ્તાવ રજૂ કરવાની નોટિસ આપી હતી :

"અંગ્રેજી વિષય વિના ઉત્તીર્ણ થયેલા અન્ય યુનિવર્સિટીઓના વિનયનના સ્નાતકોને બી.એડ.ના અભ્યાસક્રમમાં જૂન ૧૯૭૩થી પ્રવેશ આપવાની જોગવાઈ કરવા સંબંધિત સત્તામંડળોને સેનેટની આ સભા ભલામણ કરે છે."

૭૯. આચાર્ય પૂનમભાઈ પટેલે નીચેનો પ્રસ્તાવ રજૂ કરવાની નોટિસ આપી હતી :

"કોઠારી પંચે સૂચવેલ કેળવણીની નવી તરાહ પ્રમાણે અને ગુજરાત રાજ્યે કરેલ નિર્ણય અનુસાર સને ૧૯૭૬–૭૭થી ગુજરાત રાજ્યમાં ઉચ્ચતર માધ્યમિક શાળાઓ અસ્તિત્વમાં આવશે. આ ઉચ્ચતર માધ્યમિક શાળાઓના ધો. ૧૧ અને ૧૨માં શિક્ષણકાર્ય કરનાર શિક્ષક અનુસ્નાતક કક્ષાની ઉપાધિ ધરાવનાર તેમ જ શિક્ષણની પદ્ધતિઓથી તાલીમ પામેલ હોવા જોઈશે. આ જરૂરિયાતને

પહોંચી વળવા માટે ગુજરાત યુનિવર્સિટીમાં માધ્યમિક શાળાના શિક્ષકો માટે પત્રવ્યવહાર દ્વારા એમ.એ.નો અભ્યાસક્રમ શરૂ કરવા સેનેટની આ સભા સંબંધિત સત્તામંડળને ભલામણ કરે છે."

૮૦. આચાર્ય પૂનમભાઈ પટેલે નીચેનો પ્રસ્તાવ રજૂ કરવાની નોટિસ આપી હતી :

"શૈક્ષણિક કાર્યની ગુણવત્તા વધારવા માટે સંલગ્ન કૉલેજોમાં અને યુનિવર્સિટીઓનાં ભવનોમાં શિક્ષણનું કાર્ય કરતા સૌ પોતપોતાના વિષયમાં રોજબરોજ ઉદ્‌ભવતા નવા જ્ઞાનના પ્રવાહોથી સુપરિચિત રહે તેમ જ તેઓ સૌ હંમેશાં અધ્યયનશીલ રહે તે અનિવાર્ય છે, તેથી સંલગ્ન કૉલેજો અને યુનિવર્સિટીનાં ભવનોમાં શિક્ષણકાર્ય કરતી દરેક વ્યક્તિ દર ત્રણ વર્ષે ટૂંકા ગાળાના પુનઃસંસ્કરણ વર્ગ (રિઓરિયેન્ટેશન કોર્સ)માં ફરજિયાત રીતે ભાગ લે તેવી યોજના તૈયાર કરવા સેનેટની આ સભા સંબંધિત સત્તામંડળોને ભલામણ કરે છે."

૮૧. આચાર્ય જી. એમ. પટેલે નીચેનો પ્રસ્તાવ રજૂ કરવાની નોટિસ આપી હતી :

"સેનેટની આ સભા ભૂગોળ વિષયનું અનુસ્નાતક કેન્દ્ર યુનિવર્સિટી હસ્તક લેવા લાગતાંવળગતાં સત્તામંડળોને ભલામણ કરે છે."

આચાર્ય ડી. એચ. વેલવને નીચેનો સુધારો રજૂ કરવાની નોટિસ આપી હતી :

"મૂળ પ્રસ્તાવમાંથી 'ભૂગોળ વિષયનું અનુસ્નાતક કેન્દ્ર' શબ્દોને રદ કરવા અને તેમને સ્થાને 'અમદાવાદ શહેર વિસ્તારમાં ચાલતાં તમામ અનુસ્નાતક કેન્દ્રો' શબ્દો મૂકવા."

ઉપરના સુધારા અનુસાર સુધારેલો પ્રસ્તાવ નીચે પ્રમાણે વંચાશે :

"સેનેટની આ સભા અમદાવાદ શહેર વિસ્તારમાં ચાલતાં તમામ અનુસ્નાતક કેન્દ્રો યુનિવર્સિટી હસ્તક લેવા લાગતાંવળગતાં સત્તામંડળોને ભલામણ કરે છે."

૮૨. આચાર્ય એન. જે. પટેલે નીચેનો પ્રસ્તાવ રજૂ કરવાની નોટિસ આપી હતી :

"વર્ષ દરમ્યાન આવતાં નાનાંમોટાં ત્રણ વૅકેશનો, જાહેર રજાઓ તેમ જ કૉલેજના પ્રિન્સિપાલને હસ્તક મૂકેલી રજાઓને કારણે સંલગ્ન કૉલેજોમાં અભ્યાસ માટે મળી રહેતા દિવસોની સંખ્યા ઘણી ઓછી કહી શકાય, તેથી ઑ. ૭૫માં નીચે સૂચવેલા ફેરફારના સંદર્ભમાં યોગ્ય સુધારો કરવા સેનેટની આ સભા યુનિવર્સિટીનાં સંબંધકર્તા સત્તામંડળોને અનુરોધ કરે છે :

(૧) દિવાળી વૅકેશન ૨૧ દિવસને બદલે ૨૦ દિવસનું રાખવું.

(૨) પ્રથમ સત્ર ૧૫ જૂનથી શરૂ કરવાને બદલે ૧૦ જૂનથી શરૂ કરવામાં આવે.

(૩) બીજા સત્રને ૧૫ માર્ચને બદલે ૨૦મી માર્ચ સુધી ચાલુ રાખવામાં આવે."

૮૩. આચાર્ય એન. જે. પટેલે નીચેનો પ્રસ્તાવ રજૂ કરવાની નોટિસ આપી હતી :

"ગુજરાત એક સરહદી રાજ્ય છે. દેશના સંરક્ષણ બાબત ગુજરાત વિશેષ જાગ્રત બને અને તેમાં ગુજરાત યુનિવર્સિટી એનો ફાળો આપે તે ખૂબ જરૂરી છે.

આ સંદર્ભમાં આ યુનિવર્સિટીએ વિદ્યાર્થીઓ માટે સેનાવિજ્ઞાન (મિલિટરી સાયન્સ) જેવો વૈકલ્પિક વિષય શરૂ કરવાની જરૂર છે તેથી સેનેટની આ સભા 'સેનાવિજ્ઞાન'નો વિષય દાખલ કરવા અને તેનો અભ્યાસક્રમ ઘડી કાઢવા અસરકારક પગલાં લેવા સંબંધકર્તા સત્તામંડળોને અનુરોધ કરે છે."

૮૪. આચાર્ય એન. જે. પટેલે નીચેનો પ્રસ્તાવ રજૂ કરવાની નોટિસ આપી હતી :

"કૉલેજને જોડાણ આપવાની શરતોમાં લાઈબ્રેરીનાં પુસ્તકો અને સામયિકો અંગે પ્રતિવર્ષ પ્રત્યેક વિદ્યાશાખા દીઠ રૂા. ૩,૦૦૦નો ખર્ચ કરવા અંગેની એક શરત મૂકવામાં આવે છે. કૉલેજમાં વિદ્યાર્થીઓની સંખ્યાની અસમાનતાને લક્ષમાં લઈને પુસ્તકો તેમ જ સામયિકો માટે કૉલેજને નીચે મુજબ ખર્ચ કરવાની ફરજ પાડવામાં આવે એવો આ સેનેટ યુનિવર્સિટીનાં સંબંધિત સત્તામંડળોને અનુરોધ કરે છે :

સંખ્યા	પ્રત્યેક વિદ્યાશાખા દીઠ પ્રતિવર્ષ પુસ્તકો અને સામયિકો માટે કરવાનો ખર્ચ
૨૫૦ સુધી	... રૂ. ૧,૫૦૦--૦૦
૨૫૧ થી ૫૦૦	... રૂ. ૨,૦૦૦--૦૦
૫૦૧ થી ૧,૦૦૦	... રૂ. ૩,૦૦૦--૦૦
૧૦૦૧ થી ઉપર	... રૂ. ૪,૦૦૦--૦૦"

૮૫. આચાર્ય એન. જે. પટેલે નીચેનો પ્રસ્તાવ રજૂ કરવાની નોટિસ આપી હતી :

"આ સેનેટ માને છે કે સંલગ્ન કૉલેજો તેમ જ યુનિવર્સિટી સાથે સંકળાયેલ સંસ્થાઓમાં ધાર્મિક તેમ જ રાષ્ટ્રીય તહેવારોની રજાઓના દિવસો એકસરખા હોવા જોઈએ.

તેથી સંલગ્ન કૉલેજોના આચાર્યો તેમ જ અન્ય સંસ્થાઓના વડાઓને હસ્તક મૂકવામાં આવેલ ૮ રજાઓ દર વર્ષે યુનિવર્સિટીનાં સંબંધકર્તા સત્તામંડળો નક્કી કરે એ જરૂરી છે. યુનિવર્સિટીના ઑ. ૭૫માં આ સંદર્ભમાં યોગ્ય ફેરફાર કરવા સેનેટ સંબંધકર્તા મંડળોને અનુરોધ કરે છે."

૮૬. આચાર્ય એન. જે. પટેલે નીચેનો પ્રસ્તાવ રજૂ કરવાની નોટિસ આપી હતી :

"સેનેટની આ સભા એસ.એસ.સી.ની પરીક્ષામાં એલ્જિબ્રા—જ્યોમેટ્રીના વિકલ્પમાં પ્રાથમિક ગણિતશાસ્ત્ર વિષય સાથે ૫૦ ટકા ઉપર ગુણ મેળવીને પાસ થનાર વિદ્યાર્થીઓને સંલગ્ન કૉલેજની વિજ્ઞાન વિદ્યાશાખામાં જૂન ૧૯૭૩થી પ્રવેશ આપવાનું ઠરાવે છે."

૮૭. આચાર્ય એન. જે. પટેલે નીચેનો પ્રસ્તાવ રજૂ કરવાની નોટિસ આપી હતી :

"અંગ્રેજી વિષય રાખ્યા વગર એસ.એસ.સી.માં ઉત્તીર્ણ થનાર વિદ્યાર્થીઓને જૂન ૧૯૭૩થી સંલગ્ન કૉલેજોની વિજ્ઞાન વિદ્યાશાખામાં પ્રવેશ આપવાનું આ સેનેટ ઠરાવે છે."

૮૮. પ્રા. એમ. એચ. પંડ્યાએ નીચેનો પ્રસ્તાવ રજૂ કરવાની નોટિસ આપી હતી :

"પ્રી-યુનિવર્સિટી સાયન્સની પરીક્ષામાં પાસ થયા પછી વિદ્યાર્થીઓ પ્રી-મેડિકલ, પ્રી-એન્જિનિયરિંગ, કેમિકલ એન્જિનિયરિંગ, ફાર્મસી ડિગ્રી કોર્સ ઇત્યાદિ શાખાઓમાં પ્રવેશ પામી શકે છે. જો વિદ્યાર્થી

ઇચ્છા પ્રમાણેની શાખામાં આ સમયે પ્રવેશ ન પામી શકે તો તેમણે અને તેમના વાલીઓએ લાંબા સમયથી સેવેલાં અરમાનો નિષ્ફળ જાય છે. આમ પ્રી-યુનિવર્સિટી સાયન્સમાં ઓછા મળેલ ગુણ જીવનની કારકિર્દીમાં અતિ નિર્ણાયક અને મહત્ત્વનો ભાગ ભજવે છે.

આથી પ્રી-યુનિવર્સિટી સાયન્સ પછી પ્રવેશ પામી શકાતી વિવિધ શાખાઓમાં ફર્સ્ટ ઈયર બી.એસસી.માંથી પણ ફર્સ્ટ ઈયર બી.એસસી.માં મળેલા ગુણના આધારે વિવિધ શાખાઓમાં વિદ્યાર્થીને પ્રવેશ પામવાની તક મળે તે માટે તે તે શાખાઓમાં કેટલીક જગ્યાઓ તે રીતે અનામત રાખવાની જોગવાઈ કરવી ખૂબ આવશ્યક છે.

આથી આ સભા પ્રી-યુનિવર્સિટી સાયન્સ પછી જે જે વિવિધ શાખાઓમાં વિદ્યાર્થી પ્રવેશ મેળવી શકે છે તે તે શાખાઓમાં ફર્સ્ટ ઈયર બી.એસસી.ના પરિણામના આધારે પ્રવેશ મેળવી શકે તે માટે તે તે શાખાઓમાં કેટલીક જગ્યાઓ ઉપર જણાવ્યા પ્રમાણે અનામત રાખવાની જોગવાઈ કરવા લાગતાંવળગતાં મંડળોને અનુરોધ કરે છે."

૮૯. આચાર્ય બી. એમ. પીરજાદાએ નીચેનો પ્રસ્તાવ રજૂ કરવાની નોટિસ આપી હતી :

"યુનિવર્સિટી જોડે સંલગ્ન કૉલેજોમાંથી વિદ્યાર્થીઓની ફીમાંથી ઉપસ્થિત થતી પુરાંતો કૉલેજો પોતાની સંસ્થાના વિકાસ અર્થે ઓછામાં ઓછી ૮૦ % સુધીની રકમો earmark કરીને અનામત ભંડોળમાં મૂકે અને વિકાસ અર્થે ખર્ચે તેવી આગ્રહભરી વિનંતી કરે છે અને યુનિવર્સિટીનાં અધિકૃત મંડળોને આ બાબતમાં અસરકારક પ્રયત્ન કરવા વિનંતી કરે છે.

(નોંધ.—હાલ યુનિવર્સિટી ગ્રાન્ટ્સ કમિશન ટીચર્સ ક્વાર્ટર્સ માટે તેમ જ વિદ્યાર્થીઓની હૉસ્ટેલ માટે ૫૦ % ગ્રાન્ટ્સ આપે છે, જ્યારે રાજ્ય સરકાર ૨૫ % ગ્રાન્ટ્સ આપે છે. તે સંદર્ભમાં ફીમાંથી પુરાંત ઉપસ્થિત કરતી કૉલેજો પોતાની પુરાંત આવા હેતુઓ માટે વાપરે જ નહિ તે દુ:ખદ પરિસ્થિતિ આજે પ્રવર્તમાન છે.)"

૯૦. આચાર્ય બી. એમ. પીરજાદાએ નીચેનો પ્રસ્તાવ રજૂ કરવાની નોટિસ આપી હતી :

"અમદાવાદમાં વાજબી ભાડાથી મકાનો મેળવવાં એ અધ્યાપકો માટે મુશ્કેલ છે. જ્યારે ટીચર્સ ક્વાર્ટર્સ માટે યુનિ. ગ્રાન્ટ્સ કમિશન ૫૦ % અને ગુજરાત રાજ્ય સરકાર ૨૫ % ખર્ચ આપે છે ત્યારે અમદાવાદ શહેર અને બીજાં શહેરોમાંની સંલગ્ન કૉલેજો પોતાના સ્ટાફ માટે મકાનોની સવલત માટેનો કુલ ખર્ચનો બાકીનો ફાળો આપે તેવી આગ્રહભરી વિનંતી કરે છે. (જો ટીચર્સ હૉસ્ટેલ બાંધવામાં આવે તો ૬૬⅔ % યુ.જી.સી. આપે છે, ૧૬⅔ % રાજ્ય સરકાર આપે છે અને બાકીના ૧૬⅔ % જ કૉલેજ-ટ્રસ્ટી મંડળને ફાળો આપવાનો હોય છે.)"

૯૧. આચાર્ય બી. એમ. પીરજાદાએ નીચેનો પ્રસ્તાવ રજૂ કરવાની નોટિસ આપી હતી :

"પબ્લિક ટ્રસ્ટ ઍક્ટ હેઠળ રજિસ્ટર્ડ થયેલાં અને યુનિવર્સિટી જોડે સંલગ્ન કૉલેજોનો વહીવટ કરનાર પબ્લિક ટ્રસ્ટો વાસ્તવમાં જાહેર સંસ્થાઓ તરીકે કાર્ય કરે તે આશયથી નીચે મુજબના ફેરફારો કરવા જાહેર ટ્રસ્ટોના કાયદામાં સુધારો કરવા ગુજરાત સરકારને સેનેટની આ સભા આગ્રહભરી વિનંતી કરે છે :

(૧) આવાં ટ્રસ્ટો જે કૉલેજો કે શૈક્ષણિક સંસ્થાઓનું સંચાલન કરતાં હોય તેના તરફથી અથવા તેની હાથ નીચેનાં મંડળો દ્વારા ખરીદાતાં મુસ્તકો કે અન્ય મિલકતોના સોદાઓમાં ધંધાકીય હિત ધરાવતી વ્યક્તિઓ આવાં ટ્રસ્ટોમાં ટ્રસ્ટી હોવી જોઈએ નહિ.

(૨) એક જ જાહેર ટ્રસ્ટમાં એક જ કુટુંબના એક કરતાં વધુ સભ્યો હોવા જોઈએ નહિ.

(૩) કૉલેજોનું સંચાલન કરતાં જાહેર ટ્રસ્ટોમાં ઓછામાં ઓછા ૨૫% શિક્ષકોના પ્રતિનિધિઓ અને ૨૫ % બીજા કેળવણીકારો ટ્રસ્ટીઓ તરીકે હોવા જોઈએ.

(૪) કૉલેજોમાં લેવાતા કેળવણીવિષયક નિર્ણયોમાં આવા કેળવણીકારોની સંમતિથી જ છેવટનો નિર્ણય થવો જોઈએ.

(૫) આવાં પબ્લિક ટ્રસ્ટો જો એક કરતાં વધુ સંસ્થાઓનું સંચાલન કરતાં હોય તો તેમના હિસાબો દરેક સંસ્થા દીઠ અલગ તૈયાર કરી ઑડિટ કરાવી તેમણે જાહેરમાં પ્રગટ કરવા જોઈએ.

(૬) જાહેર ટ્રસ્ટો જો કેળવણીની સંસ્થાનું સંચાલન કરવા માગતાં હોય તો તેમની ગવર્નિંગ બોડીમાં ૫૦% કરતાં વધુ કેળવણીકારો હોવા જ જોઈએ.

(૭) જે કેળવણીકાર ન હોય તેવી એક જ વ્યક્તિ કેળવણીનું સંચાલન કરતાં એક કરતાં વધુ ટ્રસ્ટોમાં ટ્રસ્ટી ન હોવી જોઈએ."

૯૨. આચાર્ય બી. એમ. પીરજાદાએ નીચેનો પ્રસ્તાવ રજૂ કરવાની નોટિસ આપી હતી :

"કેટલીક રાંલગ્ન કૉલેજોમાં કાર્યકારી આચાર્ય(Acting Principal)ને એક વર્ષ કરતાં વધુ સમય ચાલુ રાખવાથી કૉલેજના સ્થાનિક સંચાલનની કક્ષાએ હંગામીપણાનું વાતાવરણ ચાલુ રહે છે ને સંચાલનની કાર્યક્ષમતા ઘટે છે, તેમ આ સભાને લાગે છે. વળી આવા આચાર્ય માટે નક્કી કરેલ પગારધોરણ—મૂળ પગાર તેમ જ ભથ્થાં પણ તેમને આપવામાં આવતાં નથી જે અનુચિત છે તેમ આ સભા માને છે, અને કાર્યકારી આચાર્યની પ્રથા કોઈ પણ કૉલેજમાં એક વર્ષ કરતાં વધુ ન ચાલે અને તે સમય દરમિયાન પણ કાર્યકારી આચાર્ય, આચાર્ય તરીકે કામગીરી કરતા હોય તેમને આચાર્યના જ પગારધોરણ મુજબ પગાર તેમ જ અન્ય ભથ્થાં અને સવલતો અપાય તેવાં પગલાં લેવા યુનિવર્સિટીનાં અધિકૃત મંડળોને વિનંતી કરે છે."

૯૩. આચાર્ય બી. એમ. પીરજાદાએ નીચેનો પ્રસ્તાવ રજૂ કરવાની નોટિસ આપી હતી :

"ટેપ-રેકૉર્ડ તેમ જ અન્ય Audio-visual પદ્ધતિઓનો સંલગ્ન કૉલેજોમાં ઉપયોગ વ્યાપક બને તે માટે યોગ્ય વિચારણા કરી ઉચિત કારવાઈ કરવા આ સભા યુનિવર્સિટીનાં અધિકૃત મંડળોને વિનંતી કરે છે."

૯૪. આચાર્ય બી. એમ. પીરજાદાએ નીચેનો પ્રસ્તાવ રજૂ કરવાની નોટિસ આપી હતી :

"યુનિવર્સિટી તરફથી લેવાની વાર્ષિક (તેમ જ અન્ય) પરીક્ષાઓમાં પરીક્ષણ પદ્ધતિમાં uniformity and objectivity જળવાય તે આશયથી દ્વિતીય અને તૃતીય વર્ષમાં (પ્રી-યુનિવર્સિટી અને પ્રથમ વર્ષની માફક જ) moderation દાખલ કરવાની આ સભા યુનિવર્સિટીનાં અધિકૃત મંડળોને ભલામણ કરે છે, તેમ જ હાલ પરીક્ષાઓમાં moderation છે તેનું પ્રમાણ વધારવા તેમ જ તે માટે નમૂના પદ્ધતિમાં પણ કરવાના સૂચન પર વિચારણા કરવા યુનિવર્સિટીનાં અધિકૃત મંડળોને ભલામણ કરે છે."

૯૫. આચાર્ય ભી. એમ. પીરજાદાએ નીચેનો પ્રસ્તાવ રજૂ કરવાની નોટિસ આપી હતી :

"યુનિવર્સિટીએ નક્કી કરેલા વિવિધ વિભાગોમાં યુવક કલ્યાણ પ્રવૃત્તિની બધી જ રમતોને એક જ સ્થળે અને સમયે કેન્દ્રિત કરવાની પ્રથા અંગે તેમ જ તે અંગે કરાતા ખર્ચાઓમાં મીટિંગના ટાળી શકાય તેવા ખર્ચાઓનું પ્રમાણ ઘટાડવા અંગે યોગ્ય કરવા આ સભા યુનિવર્સિટીનાં અધિકૃત મંડળોને વિનંતી કરે છે."

૯૬. આચાર્ય ભી. એમ. પીરજાદાએ નીચેનો પ્રસ્તાવ રજૂ કરવાની નોટિસ આપી હતી :

"શિક્ષણ વિદ્યાશાખાની કેટલીક કૉલેજોમાં ભૂતિયા પ્રાધ્યાપકોનાં નામ બતાવી સરકારની ગ્રાન્ટો અયોગ્ય રીતે મેળવવાનો ભ્રષ્ટાચાર ચાલે છે તેવી ફરિયાદો યુનિવર્સિટીને મળેલી છે તો આ બાબતમાં યુનિવર્સિટીએ એક તપાસપંચ નીમી તપાસ કરાવવી જોઈએ, જેથી શિક્ષણનું વાતાવરણ ભ્રષ્ટાચારવિહીન છે તેની પ્રજાને પ્રતીતિ કરાવી શકાય."

શ્રી. પૂનમભાઈ પટેલે નીચેનો સુધારો રજૂ કરવાની નોટિસ આપી હતી:

"પ્રસ્તાવની પ્રથમ લીટીમાં આવેલ 'શિક્ષણ વિદ્યાશાખાની કેટલીક'ને બદલે 'સંલગ્ન' અને પ્રસ્તાવની બીજી લીટીમાં આવેલ 'મળેલી છે'ને બદલે 'મળે' સુધારવું."

૯૭. આચાર્ય ભી. એમ. પીરજાદાએ નીચેનો પ્રસ્તાવ રજૂ કરવાની નોટિસ આપી હતી :

"રમતગમતની પ્રવૃત્તિઓ સંલગ્ન કૉલેજોમાં બન્ને સત્રો દરમિયાન ચાલે તેમ જ બધી જ અથવા મોટા ભાગની રમતોની જોગવાઈ કૉલેજોમાં થાય અને વિદ્યાર્થી ભાઈબહેનોની સંખ્યામાંથી સંતોષકારક પ્રમાણમાં involvement થાય તે માટે યોગ્ય પગલાં લેવા યુનિવર્સિટી સ્પોર્ટ્સ બોર્ડ અને અન્ય અધિકૃત મંડળોને આ સભા વિનંતી કરે છે."

૯૮. આચાર્ય ભી. એમ. પીરજાદાએ નીચેનો પ્રસ્તાવ રજૂ કરવાની નોટિસ આપી હતી :

"કેટલીક સંલગ્ન કૉલેજોમાં વ્યાખ્યાનોના તાસ દરમિયાન વિદ્યાર્થીઓને તાસના મોટા ભાગના સમય દરમિયાન Notes જ લખાવવામાં આવે છે તે પ્રથાને, શિક્ષણની તંદુરસ્ત પ્રણાલિકાની દૃષ્ટિએ વિચારતાં, આ સભા અનુચિત માને છે અને આ પ્રથા બંધ થાય તેવાં પગલાં લેવા યુનિવર્સિટીનાં અધિકૃત મંડળોને અનુરોધ કરે છે."

૯૯. આચાર્ય ભી. એમ. પીરજાદાએ નીચેનો પ્રસ્તાવ રજૂ કરવાની નોટિસ આપી હતી :

"કેટલીક કૉલેજોએ ખાસ કરીને વાણિજ્ય વિદ્યાશાખાઓમાં વિદ્યાર્થીઓની ફીમાંથી કેટલાંક વર્ષો સુધી દર વર્ષે એક લાખ કરતાં વધુ પુરાંનો ઉપસ્થિત કરી તે જ કૉલેજોના વિદ્યાર્થીઓ અને પ્રાધ્યાપકોની સવલતો અને શૈક્ષણિક પ્રવૃત્તિઓ માટે વાપરી નથી તેમ જ તેવા હેતુઓ માટે અલગ પણ રાખેલ નથી તે પરિસ્થિતિને સેનેટની સભા દુઃખની નજરે જુએ છે, અને ગરીબ તથા મધ્યમ વર્ગના વિદ્યાર્થીઓની ફીમાંથી ભૂતકાળમાં કરાયેલી તેમ જ વર્તમાનમાં ચાલતી આ નફાખોરીને અયોગ્ય ગણે છે, અને ભવિષ્યમાં આ પરિસ્થિતિ ટાળી શકાય એ અંગે પગલાં લેવા આ સભા અધિકૃત મંડળોને વિનંતી કરે છે."

૧૦૦. આચાર્ય એચ. સી. પરીખે નીચેનો પ્રસ્તાવ રજૂ કરવાની નોટિસ આપી હતી :

"યુનિવર્સિટીની પરીક્ષાઓમાં ઉપલા વર્ગનાં સત્રો ભરવાની છૂટ પ્રાપ્ત કરનાર (એ.ટી.કે.ટી. મેળવનાર) નબળા વિદ્યાર્થીઓને અપાતી બે પ્રયાસોની છૂટનો લાભ એક જ શૈક્ષણિક વર્ષમાં આવા વિદ્યાર્થીઓને મળી શકે તે હેતુથી તેમ જ આવા નબળા વિદ્યાર્થીઓનો અભ્યાસ અને પરીક્ષા અંગેનો બોજ સામાન્ય વિદ્યાર્થી કરતાં વધી ન જાય તે હેતુથી સેનેટની આ સભા યુનિવર્સિટીનાં સંબંધકર્તા સત્તામંડળોને આથી ભલામણ કરે છે કે શકય તે વિદ્યાશાખાઓમાં આવા વિદ્યાર્થીઓની પરીક્ષા માટે ઑકટોબરમાં લેવાતી યુનિવર્સિટીની અન્ય પરીક્ષાઓ સાથે વ્યવસ્થા કરવી."

૧૦૧. આચાર્ય જી. કે. ભટ્ટે નીચેનો પ્રસ્તાવ રજૂ કરવાની નોટિસ આપી હતી :

"આપણી યુનિવર્સિટીની કેટલીક સંલગ્ન કૉલેજોમાં સંચાલક મંડળો તરફથી જુદી જુદી નિમણૂક બાબતોમાં, વહીવટી બાબતોમાં અને નાણાં ચૂકવવામાં અઘટિત રીતો અને અન્યાયી માર્ગો અજમાવવામાં આવે છે; તો આવા પ્રશ્નોની ઝડપી તપાસ અને અસરકારક સચોટ અને શીઘ્ર નિકાલ માટે કાયમી કે આર્થિક અસરકારક સત્તાવાળી તેમ જ જવાબદાર સ્ટેન્ડિંગ કમિટી અથવા સચોટ સત્તાવાળી કાયમી વિજિલન્સ કમિટી વહેલી તકે રચવા યુનિવર્સિટીને સેનેટની આ સભા વિનંતી કરે છે."

૧૦૨. પ્રા. બી. એસ. પટેલે નીચેનો પ્રસ્તાવ રજૂ કરવાની નોટિસ આપી હતી :

"કેટલીક કૉલેજોનું સંચાલન કરતાં ટ્રસ્ટીમંડળોમાં એક જ કુટુંબના એક કરતાં વધુ અને કેટલાંક ટ્રસ્ટોમાં ૫૦ ટકા કરતાંય વધુ સભ્યો હોય છે, જે ઉચ્ચ કેળવણીનું સંચાલન યોગ્ય રીતે કરવા માટે ઉચિત નથી. આથી આવાં ટ્રસ્ટોનું લોકશાહીકરણ થાય તે મુજબની વ્યવસ્થા કરવા માટે સંબંધકર્તા સત્તામંડળોને આજની સભા વિનંતી કરે છે તેમ જ ગુજરાત સરકારને પબ્લિક ટ્રસ્ટ ઍકટમાં તેને અનુરૂપ સુધારો કરવા વિનંતી કરે છે."

૧૦૩. પ્રા. બી. એસ. પટેલે નીચેનો પ્રસ્તાવ રજૂ કરવાની નોટિસ આપી હતી :

"એસ.એસ.સી.માં પાસ થતા સર્વ વિદ્યાર્થીઓને પ્રવેશ આપવા અંગેના કૉલેજોના ઔદાર્યને લીધે સમાજનાં સાધનોનો મહાદુર્વ્યય થઈ રહ્યો છે, શિક્ષણનાં તથા પરીક્ષણનાં ધોરણો નીચે ઊતરી રહ્યાં છે અને યુવાન પેઢીમાં ભારે નિરાશા, બેચેની અને બેકારી વ્યાપી રહ્યાં છે. આથી વિદ્યાશાખા-વાર કૉલેજ પ્રવેશ અંગેનાં સુયોગ્ય ધોરણો નક્કી કરવા, સર્વ સ્તરના અભ્યાસક્રમો બદલાતા સમાજ-જીવનને અનુરૂપ કરવા તથા વધુ યોગ્ય રીતે વિદ્યાર્થીઓનું મૂલ્યાંકન થાય તેવી પરીક્ષાઓ યોજવા અંગે વિચારીને ઘટિત કરવા માટે સંબંધકર્તા સત્તામંડળોને આજની સભા વિનંતી કરે છે."

૧૦૪. પ્રા. બી. એસ. પટેલે નીચેનો પ્રસ્તાવ રજૂ કરવાની નોટિસ આપી હતી :

"એફ.વાય. અને એસ.વાય. કક્ષાનો જનરલ એજ્યુકેશનનો નવો અભ્યાસક્રમ હજી સુધી તૈયાર થઈ શકયો નથી તે ચિંતાજનક બાબત છે. આથી માનવજીવનનો સર્વગ્રાહી ખ્યાલ આપે તથા જીવન-પ્રશ્નો તરફ વૈજ્ઞાનિક દૃષ્ટિબિંદુ કેળવાય તેવો અભ્યાસક્રમ સત્વરે તૈયાર કરવા, તથા તેને અનુરૂપ એક કરતાં વધુ પુસ્તકો તૈયાર કરાવીને યુનિવર્સિટી દ્વારા પ્રગટ કરાવવા અંગે સંબંધકર્તા સત્તામંડળોને આજની સભા વિનંતી કરે છે."

કં. ચં. પરીખ
કુલસચિવ

નં. સેનેટ / ૩૩૭૮૮ / ૧૯૭૨.
ગુજરાત યુનિવર્સિટી કાર્યાલય,
અમદાવાદ-૯.
ડિસેંબર ૩૦, ૧૯૭૨.

પરિશિષ્ટ "૧"

[૧] પ્રા. અંબુભાઈ દેસાઈના પ્રશ્ન ૧(ક) (૩) અંગેની માહિતી

યુનિવર્સિટી પ્રકાશનોના વર્ષ ૧૯૭૦–૭૧ અને વર્ષ ૧૯૭૧–૭૨ દરમિયાન સ્ટોકમાં એકંદરે તા. ૧–૪–૧૯૭૨ના રોજ જે વધઘટ થયેલ છે તેની માહિતી નીચે પ્રમાણે છે :

ક્રમાંક	પ્રકાશનની વિગત	કિંમત	વધની નકલોની સંખ્યા	ઘટતી નકલોની સંખ્યા	વધતાં પ્રકાશનોની રકમ રૂ. પૈ.	ઘટતાં પ્રકાશનોની રકમ રૂ. પૈ.
૧	૨	૩	૪	૫	૬	૭
૧.	ઈંગ્લેન્ડના બંધારણનો ઇતિહાસ	૧૪–૦૦	—	૧	—	૧૪-૦૦
૨.	વનસ્પતિ ભૂગોળ	૩--૭૫	૨	—	૭--૫૦	—
૩.	સમાજ, ખંડ ૪ કાચું પૂંઠું	૮--૦૦	—	૮	—	૬૪--૦૦
૪.	સમાજ, ખંડ ૪ પાકું પૂંઠું	૯--૦૦	૮	—	૭૨--૦૦	—
૫.	હિંદુસ્તાનની જ્ઞાતિસંસ્થા	૮--૦૦	—	૨	—	૧૬--૦૦
૬.	પ્રાચીન ભારતમાં શિક્ષણ	૭-૭૫	૧	—	૭--૭૫	—
૭.	આર્થિક આયોજનના સિદ્ધાંતો	૩--૭૫	—	૩	—	૧૧--૨૫
૮.	રાજ્યબંધારણના કાયદાનો પરિચય	૧૨--૫૦	૨	—	૨૫--૦૦	—
૯.	આધુનિક જપાનનો સંક્ષિપ્ત આર્થિક ઇતિહાસ	૫--૭૦	—	૫	—	૨૮--૫૦
૧૦.	ગુજરાતી ભાષાનું ધ્વનિ-સ્વરૂપ અને ધ્વનિપરિવર્તન	૧૦--૦૦	—	૮	—	૮૦-૦૦
૧૧.	આત્મા અને મોક્ષ	૧૫--૦૦	૮	—	૧૨૦--૦૦	—
૧૨.	આયોજન અને અર્થતંત્ર	૨--૫૦	—	૧૫	—	૩૭--૫૦
૧૩.	દ્રવસ્થિતિવિજ્ઞાન	૭--૫૦	૨	—	૧૫--૦૦	—
૧૪.	આધુનિક બૅંકિંગ	૬-૨૫	૩	—	૧૮--૭૫	—
૧૫.	જંતુઓ અને રોગો	૧--૨૫	—	૫	—	૬-૨૫
૧૬.	જીવનનિર્વાહ અને ભાવસપાટી	૧--૦૦	૧	—	૧--૦૦	—
૧૭.	આયુર્વેદના મૂળ સિદ્ધાંતો	૭--૦૦	—	૧૨	—	૮૪--૦૦
૧૮.	ભારતમાં પછાત જાતિઓ અને તેનો ઉત્કર્ષ	૦--૫૦	૩	—		

૧	૨	૩	૪	૫	૬	૭
૧૯.	મધ્યયુગીન ભારત, ખંડ ૧	૬–૨૫	૧	—	૬–૨૫	—
૨૦.	મધ્યયુગીન ભારત, ખંડ ૨	૧૦–૦૦	—	૧	—	૧૦–૦૦
૨૧.	સમાજશાસ્ત્ર	૪–૨૫	—	૨	—	૮–૫૦
૨૨.	અખિલ બ્રહ્માંડમાં	૧–૩૦	—	૧	—	૧–૩૦
૨૩.	પરમાણુશક્તિ અને તેનો વ્યાવહારિક ઉપયોગ	૨–૦૦	૧	—	૨–૦૦	—
૨૪.	ગણિતશિક્ષકોની હાથપોથી	૧–૦૦	૧	—	૧–૦૦	—
૨૫.	શિક્ષણની પરિભાષા	૦–૩૭	૧	—	૦–૩૭	—
૨૬.	ભૂસ્તરશાસ્ત્રની પરિભાષા	૧–૧૨	૫	—	૫–૬૦	—
૨૭.	સમાજશાસ્ત્રની પરિભાષા (ઇન્ટર લેવલ)	૦–૫૦	૨	—	૧–૦૦	—
૨૮.	વનસ્પતિશાસ્ત્રની પરિભાષા	૦–૭૫	—	૩	—	૨–૨૫
૨૯.	પદાર્થવિજ્ઞાનની પરિભાષા	૦–૫૦	—	૬	—	૩–૦૦
૩૦.	પ્રાચીન સંસ્કૃતિ, ઇતિહાસ અને પુરાતત્ત્વની પરિભાષા	૦–૬૦	૨	—	૧–૨૦	—
૩૧.	આયુર્વિજ્ઞાનની પરિભાષા	૩–૭૫	૪	—	૧૫–૦૦	—
૩૨.	મનોવિજ્ઞાન, તર્કવિજ્ઞાન, મુખ્ય ધર્મો અને ધર્મ-તત્ત્વજ્ઞાનની પરિભાષા	૧–૧૨	—	૯	—	૯–૯૬
૩૩.	રાજ્યશાસ્ત્ર, નાગરિકશાસ્ત્ર તથા વૃત્તવિવેચનની પરિભાષા	૦–૬૦	—	૬	—	૩–૬૦
૩૪.	સાહિત્ય અને ભાષા-વિજ્ઞાનની પરિભાષા	૦–૭૦	—	૪	—	૨–૮૦
૩૫.	કાયદાશાસ્ત્રની પરિભાષા (પદવી કક્ષા)	૦–૭૫	૨	—	૧–૫૦	—
૩૬.	ભૂગોળની પરિભાષા પૂર્તિ	૦–૩૦	—	૧૦	—	૩–૦૦
૩૭.	અર્ધમાગધી ગદ્યપદ્ય સંગ્રહ (૧૯૬૮)	૧–૩૦	૧૦	—	૧૩–૦૦	—
૩૮.	યંત્રશાસ્ત્રના સિદ્ધાંતો	૧૦–૦૦	૨	—	૨૦–૦૦	—
૩૯.	ધી લેન્ડ રેવન્યુ સેટલમેન્ટ્સ ઍન્ડ બ્રિટિશ રુલ ઇન ઇન્ડિયા	૧૨–૦૦	૯	—	૧૦૮–૦૦	—
૪૦.	નાણાની રૂપરેખા	૮–૦૦	—	૩	—	૨૪–૦૦
૪૧.	નાણાકીય સિદ્ધાંતો	૧૦–૦૦	૪	—	૪૦–૦૦	—

૧	૨	૩	૪	૫	૬	૭
૪૨.	મનુસ્મૃતિ	૧૭–૦૦	—	૪	—	૬૮–૦૦
૪૩.	શેક્સ્પિયર	૬–૦૦	—	૭	—	૪૨–૦૦
૪૪.	ઇતિહાસ, સ્વરૂપ અને પદ્ધતિ	૫–૦૦	—	૨	—	૧૦–૦૦
૪૫.	સમ આસ્પેકટસ ઑફ ક્રે-ઑ. હાઉસિંગ સોસાયટી ઇન ઇન્ડિયા	૨–૫૦	૨	—	૫–૦૦	—
૪૬.	ગાલિબ	૩–૦૦	૧	—	૩–૦૦	—
૪૭.	અર્થશાસ્ત્રની પરિભાષા (પદવી કક્ષા સુધી)	૧–૦૦	—	૧	—	૧–૦૦
૪૮.	બ્રેસ્ટ	૧–૫૦	૨૦–૦૦	—	૩૦–૦૦	—
૪૯.	ભૂગોળની પરિભાષા (ઇન્ટર લેવલ)	૦–૩૭	—	૪	—	૧–૪૮
૫૦.	અખેગીતા	૨–૫૦	૮	—	૨૦-૦૦	—
					૫૪૧–૪૨	૫૩૧–૩૯

તફાવત : રૂ. ૫૪૧–૪૨ વધની રકમ

— રૂ. ૫૩૧–૩૯ ઘટની રકમ

રૂ. ૦૧૦–૦૩ તફાવત વધમાં

પરિશિષ્ટ "૨"

[૨] પ્રા. પી. સી. પટેલના પ્રશ્ન નં. ૧ અને ૨ અંગેની માહિતી

વર્ષ	રમતોમાં ભાગ લીધેલની યાદી	રમતવાર મેળવેલ સ્થાન કે જીતેલ રાઉન્ડ અંગેની માહિતી
૧	૨	૩
૧૯૫૨--૫૩	ક્રિકેટ ખેલકૂદ (ભાઈઓ) હૉકી (ભાઈઓ) ટેનિસ	
૧૯૫૩--૫૪	ક્રિકેટ ખેલકૂદ (ભાઈઓ) હૉકી (ભાઈઓ) કબડ્ડી ટેનિસ વૉલીબૉલ (ભાઈઓ)	બે રાઉન્ડ જીતી સેમિફાઈનલ સુધી પહોંચ્યા. પ્રથમ રાઉન્ડ જીતી સેમિફાઈનલ સુધી પહોંચ્યા
૧૯૫૪--૫૫	ક્રિકેટ ખેલકૂદ (ભાઈઓ) બેડમિન્ટન ફૂટબૉલ ખોખો (બહેનો) કબડ્ડી ટેનિસ વૉલીબૉલ (ભાઈઓ) કુસ્તી	બે રાઉન્ડ જીતી સેમિફાઈનલ સુધી પહોંચ્યા. વી. સી. ગજ્જર વાંસ કૂદકામાં બીજા આવ્યા અને એસ. જે. ડૉકટર ચક્ર ફેંકમાં છઠ્ઠા આવ્યા. બી. એન. દલાલ એક રાઉન્ડ જીતી સેમિફાઈનલ સુધી પહોંચ્યા.

૧	૨	૩
૧૯૫૫--૫૬	ક્રિકેટ	બે રાઉન્ડ જીત્યા અને પશ્ચિમ ઝોન ફાઇનલ સુધી પહોંચ્યા.
	ખેલકૂદ (ભાઈઓ)	વી. સી. ગજજરે વાંસ કૂદકામાં પાંચમું સ્થાન મેળવ્યું.
	બેડમિન્ટન (ભાઈઓ)	
	બેડમિન્ટન (બહેનો)	
	ખોખો (ભાઈઓ)	
	કબડ્ડી	બે રાઉન્ડ જીતી સેમિફાઇનલ સુધી પહોંચ્યા.
	ટેનિસ	
	વૉલીબૉલ (ભાઈઓ)	
	કુસ્તી	બી. એન. દલાલ ફાઇનલ સુધી પહોંચ્યા અને ત્રીજું સ્થાન એમના વજનમાં મેળવ્યું.
૧૯૫૬--૫૭	ક્રિકેટ (ભાઈઓ)	
	ખેલકૂદ (ભાઈઓ)	શ્રી. ફર્નાન્ડીઝ ૨૦૦ મી. દોડનાં ત્રીજા આવ્યા. સતીશ વોરા ૧૦૦, ૨૦૦ મી. દોડમાં અંતિમ સુધી પહોંચ્યા. કે. આર. પટેલનો વાસ કૂદકામાં પાંચમો નંબર આવ્યો.
	બેડમિન્ટન (ભાઈઓ)	
	ફૂટબૉલ	
	હૉકી (ભાઈઓ)	
	ખોખો (ભાઈઓ--બહેનો)	
	કબડ્ડી	ત્રણ રાઉન્ડ જીતી ફાઇનલમાં આંધ્ર સામે હાર્યા.
	ટેનિસ	
	વૉલીબૉલ (ભાઈઓ)	
	કુસ્તી	
૧૯૫૭--૫૮	ખેલકૂદ	જે. ફર્નાન્ડીઝ ૨૦૦ મી. દોડમાં ત્રીજા આવ્યા.
	બેડમિન્ટન (ભાઈઓ)	
	બેડમિન્ટન (બહેનો)	
	હૉકી (ભાઈઓ)	
	ખોખો (ભાઈઓ--બહેનો)	
	કબડ્ડી	
	વૉલીબૉલ (ભાઈઓ)	
	કુસ્તી	
	ક્રિકેટ	

૧	૨	૩
૧૯૫૮–૫૯	ખેલકૂદ	સુલેમાન ગાંધી પિન વેઈટમાં ત્રીજા આવ્યા. જે. ફર્નાન્ડીઝ ૧૦૦ મી. માં બીજા અને ૨૦૦ મી. દોડમાં ચોથા આવ્યા. કુમારી મહેતા ૫૦ મી. હર્ડલ્સમાં અંતિમ સુધી પહોંચ્યાં.
	બેડમિન્ટન (ભાઈઓ)	એક રાઉન્ડ જીત્યા.
	બેડમિન્ટન (બહેનો)	
	ફૂટબોલ	
	હૉકી	
	ખોખો (ભાઈઓ)	
	ખોખો (બહેનો)	એક રાઉન્ડ જીત્યાં.
	કબડ્ડી	
	ટેબલ ટેનિસ (ભાઈઓ)	એક રાઉન્ડ જીત્યા.
	વૉલીબૉલ (ભાઈઓ)	એક રાઉન્ડ જીત્યા.
	કુસ્તી	
	ક્રિકેટ	બે રાઉન્ડ જીતી ફાઈનલમાં હાર્યા (મુંબઈ સામે).
૧૯૫૯–૬૦	ખેલકૂદ (ભાઈઓ–બહેનો)	કુ. સરોજ શાહ ઊંચા કૂદકામાં ત્રીજા નંબરે આવ્યાં.
	ફૂટબૉલ	
	હૉકી (ભાઈઓ)	
	ખોખો (ભાઈઓ)	એક રાઉન્ડ જીતી સેમિફાઈનલમાં હાર્યા
	ખોખો (બહેનો)	એક રાઉન્ડ જીતી ફાઈનલમાં પૂના સામે હાર્યા.
	કબડ્ડી	
	જલસ્પર્ધા (ભાઈઓ)	
	ટેબલટેનિસ (ભાઈઓ)	એક રાઉન્ડ જીત્યા.
	વૉલીબૉલ (ભાઈઓ)	
	કુસ્તી	એસ. એ. ગાંધી પિન વેઈટમાં ત્રીજા; જે. એમ. પરમાર લાઈટ વેઈટમાં ત્રીજા; આર. સી. દેસાઈ વેલ્ટર વેઈટમાં ત્રીજા.
	ક્રિકેટ	બે રાઉન્ડ જીતી ફાઈનલમાં મુંબઈ યુનિ. સામે હાર્યા.
૧૯૬૦–૬૧	ખેલકૂદ (ભાઈઓ–બહેનો)	
	બેડમિન્ટન (ભાઈઓ–બહેનો)	
	ફૂટબૉલ	એક રાઉન્ડ જીતી સેમિફાઈનલમાં મુંબઈ યુનિવર્સિટી સામે હાર્યા.

૧	૨	૩
	ખોખો (ભાઈઓ–બહેનો)	બંનેમાં એક એક રાઉન્ડ જીત્યાં.
	કબડ્ડી	
	જલસ્પર્ધા (ભાઈઓ)	
	ટેનિસ	એક રાઉન્ડ જીત્યા.
	કુસ્તી	એન. એસ. રાજપૂત પિન વેઈટમાં બે રાઉન્ડ જીત્યા.
૧૯૬૧–૬૨	ખેલકૂદ (ભાઈઓ–બહેનો)	એ. એમ. પઠાણ ૫૦૦૦ મીટર દોડમાં પાંચમા સ્થાને આવ્યા.
	ફૂટબૉલ	
	હૉકી (ભાઈઓ)	
	હૉકી (બહેનો)	એક રાઉન્ડ જીત્યા.
	ખોખો (ભાઈઓ–બહેનો)	બહેનોમાં બે રાઉન્ડ જીતી સેમિફાઇનલમાં નાગપુર યુનિવર્સિટી સામે હાર્યાં.
	કબડ્ડી	એક રાઉન્ડ જીત્યા.
	જલસ્પર્ધા	એ. એ. ચાપેકર ૧૫૦૦ મી. સ્ટાઈલમાં બીજા ૪૦૦ અને ૧૦૦ ફ્રી સ્ટાઈલમાં ત્રીજા અને જનરલ ચેમ્પિયનશિપમાં ત્રીજા નંબરે આવ્યાં.
૧૯૬૧–૬૨	ટેબલટેનિસ (ભાઈઓ)	બે રાઉન્ડ જીતી સેમિફાઇનલમાં મુંબઈ સામે હાર્યા.
	ટેબલટેનિસ (બહેનો)	બે રાઉન્ડ જીતી સેમિફાઇનલમાં દિલ્હી સામે હાર્યાં.
	વૉલીબૉલ (ભાઈઓ)	એક રાઉન્ડ જીત્યા.
	કુસ્તી	એસ. એસ. ડભારે બે રાઉન્ડ જીત્યા.
	ક્રિકેટ	બે રાઉન્ડ જીતી ફાઇનલમાં મુંબઈ સામે હાર્યા.
૧૯૬૨–૬૩	ખેલકૂદ (ભાઈઓ–બહેનો)	કુ. જેરૂ મિસ્ત્રી ૧૦૦ મી. દોડમાં ચોથા નંબરે અને ૨૦૦ મી.માં બીજા નંબરે આવ્યાં. કુમારી દક્ષા વૈદ્ય ૮૦ મી. હર્ડલ્સમાં ફાઇનલ સુધી પહોંચ્યાં.
	બેડમિન્ટન (ભાઈઓ)	
	બાસ્કેટબૉલ (ભાઈઓ)	
	ફૂટબૉલ	
	હૉકી (ભાઈઓ–બહેનો)	
	ખોખો (ભાઈઓ)	ત્રણ રાઉન્ડ જીતી ફાઇનલમાં પૂના યુનિવર્સિટી સામે હાર્યા.
	ખોખો (બહેનો)	ત્રણ રાઉન્ડ જીતી સેમિફાઇનલમાં પૂના યુનિવર્સિટી સામે હાર્યાં.
	કબડ્ડી	
	જલસ્પર્ધા	શ્રી. વી. ડી. નાણાવટી ૨૦૦ મી. બેક સ્ટ્રોકમાં ફાઇનલ સુધી પહોંચ્યા અને ૪ × ૧૦૦ રીલેની ટીમ ફાઇનલ સુધી પહોંચી. વૉટરપોલોમાં બે રાઉન્ડ જીત્યા.

૧	૨	૩
	ટેબલટેનિસ (ભાઈઓ--બહેનો)	ત્રણ રાઉન્ડ જીતી બંનેમાં ફાઈનલમાં હાર્યાં.
	ટેનિસ	
	વૉલીબૉલ (ભાઈઓ)	
	ક્રિકેટ	
૧૯૬૩--૬૪	ખેલકૂદ (ભાઈઓ--બહેનો)	કુ. જૂરૂ મિસ્ત્રિ ૨૦૦ મી. દોડમાં ત્રીજાં આવ્યાં.
	બેડમિન્ટન (ભાઈઓ--બહેનો)	
	બાસ્કેટબૉલ (ભાઈઓ--બહેનો)	
	હૉકી (ભાઈઓ)	
	હૉકી (બહેનો)	બે રાઉન્ડ જીતી ફાઈનલમાં પંજાબી યુનિવર્સિટી સામે હાર્યાં.
	ફૂટબૉલ	
	ખોખો (ભાઈઓ)	એક રાઉન્ડ જીતી સેમિફાઈનલમાં હાર્યા.
	ખોખો (બહેનો)	એક રાઉન્ડ જીતી સેમિફાઈનલમાં હાર્યા.
	કબડ્ડી	
	જલસ્પર્ધા (ભાઈઓ)	શ્રી. મહેન્દ્ર પટેલ ૨૦૦ મી. બેક સ્ટ્રોકમાં પાંચમા નંબરે આવ્યા.
	ટેનિસ	
	વૉલીબૉલ (ભાઈઓ)	
	કુસ્તી	આર. એ. પટેલ ફ્લાય વેઈટમાં એક રાઉન્ડ જીત્યા.
	ક્રિકેટ	
૧૯૬૪--૬૫	ખેલકૂદ (ભાઈઓ--બહેનો)	શ્રી. આર. વાય. મહેતા વાંસ કૂદકામાં ફાઈનલ સુધી પહોંચ્યા. જી. એસ. જોગાની ૮૦૦ અને ૧૫૦૦મી. દોડમાં ચોથા નંબરે આવ્યા. કુમારી દક્ષા વૈદ્ય ૮૦ મી. હર્ડલ્સ અને ૧૦૦ મીટર દોડમાં ચોથા નંબરે આવ્યાં. ૪×૧૦૦ રીલેની ટીમ પાંચમા નંબરે આવી.
	બેડમિન્ટન (ભાઈઓ--બહેનો)	
	બાસ્કેટબૉલ (ભાઈઓ--બહેનો)	
	ફૂટબૉલ	
	હૉકી (ભાઈઓ--બહેનો)	બંનેમાં એક એક રાઉન્ડ જીત્યાં.
	કબડ્ડી	
	જલસ્પર્ધા	શ્રી. એસ. જી. મુનશી ૧૦૦ ફ્રી સ્ટાઈલમાં પ્રથમ નંબરે આવ્યા. ૪×૧૦૦ રીલેની ટીમ ત્રીજા નંબરે આવી. જનરલ ચેમ્પિયનશિપમાં ચોથું સ્થાન મેળવ્યું.

૧	૨	૩
	ટેબલટેનિસ (ભાઈઓ)	બે રાઉન્ડ જીતી સેમિફાઇનલમાં મદ્રાસ સામે હાર્યા.
	ટેબલટેનિસ (બહેનો)	ત્રણ રાઉન્ડ જીતી સેમિફાઇનલમાં મુંબઈ સામે હાર્યા.
	વૉલીબૉલ (ભાઈઓ--બહેનો)	બે રાઉન્ડ જીતી સેમિફાઇનલમાં રોમાનિયા સામે હાર્યાં. (બંનેમાં)
	કુસ્તી	શ્રી. એન. કે. પટેલ બેન્ટમ વેઈટમાં બે રાઉન્ડ જીત્યા.
	ક્રિકેટ	બે રાઉન્ડ જીતી ફાઇનલમાં મુંબઈ યુનિવર્સિટી સામે હાર્યા.
૧૯૬૫--૬૬	ખેલકૂદ	એસ.એ.અન્સારી ૧૧૦ મી. હર્ડલ્સમાં ત્રીજા નંબરે આવ્યા.
	બેડમિન્ટન (ભાઈઓ)	
	બાસ્કેટબૉલ (ભાઈઓ)	
	હૉકી (ભાઈઓ)	
	હૉકી (બહેનો)	એક રાઉન્ડ જીત્યાં.
	ખોખો (ભાઈઓ--બહેનો)	
	કબડ્ડી	
	ટેબલટેનિસ (ભાઈઓ--બહેનો)	પશ્ચિમ વિભાગની વિજેતા થઈ હતી અને અખિલ ભારતીય સ્પર્ધામાં દ્વિતીય વિજેતા થઈ હતી. (ભાઈઓ--બહેનો) (બંનેની ટુકડીઓ)
	ટેનિસ	પશ્ચિમ વિભાગની વિજેતા અને અખિલ ભારતીય સ્પર્ધામાં બીજું સ્થાન.
	વૉલીબૉલ (ભાઈઓ)	
	વૉલીબૉલ (બહેનો)	એક રાઉન્ડ જીત્યાં.
	કુસ્તી	
	ક્રિકેટ	એક રાઉન્ડ જીત્યા.
૧૯૬૬--૬૭	ખેલકૂદ (ભાઈઓ--બહેનો)	કુમારી જેરૂ મિસ્ત્રી ૮૦ મી. હર્ડલ્સ અને ૧૦૦ મીટર દોડમાં ફાઇનલ સુધી પહોંચ્યાં.
	બાસ્કેટબૉલ (ભાઈઓ)	બે રાઉન્ડ જીતી સેમિફાઇનલમાં મુંબઈ યુનિવર્સિટી સામે હાર્યા.
	હૉકી (ભાઈઓ)	
	ફૂટબૉલ	
	હૉકી (બહેનો)	બે રાઉન્ડ જીતી સેમિફાઇનલમાં પંજાબ સામે હાર્યાં.
	ટેબલટેનિસ (ભાઈઓ--બહેનો)	બે રાઉન્ડ જીતી પશ્ચિમ વિભાગ વિજેતા (ભાઈઓ) અને બહેનોમાં અખિલ ભારતીય સ્પર્ધામાં દ્વિતીય સ્થાન અને પશ્ચિમ વિભાગ વિજેતા.

૧	૨	૩
૧૯૬૬--૬૭	વૉલીબૉલ (ભાઈઓ)	બે રાઉન્ડ જીતી સેમિફાઈનલમાં જબલપુર યુનિવર્સિટી સામે હાર્યા.
	કુસ્તી	
	ચેસ	એક રાઉન્ડ જીતી ક્વાર્ટર ફાઈનલમાં બૅંગલોર સામે હાર્યા.
	ક્રિકેટ	બે રાઉન્ડ જીતી સેમિફાઈનલમાં મુંબઈ યુનિવર્સિટી સામે હાર્યા.
૧૯૬૭--૬૮	ખેલકૂદ (ભાઈઓ--બહેનો)	કુ. કનક પટેલ ઊંચી કૂદમાં ચોથા સ્થાને આવ્યાં.
	બેડમિન્ટન (ભાઈઓ)	
	બાસ્કેટબૉલ (ભાઈઓ)	એક રાઉન્ડ જીત્યા.
	બાસ્કેટબૉલ (બહેનો)	
	ફૂટબૉલ	એક રાઉન્ડ જીત્યા.
	હૉકી (ભાઈઓ)	
	ખોખો (ભાઈઓ)	એક રાઉન્ડ જીત્યા.
	ખોખો (બહેનો)	
	કબડ્ડી	બે રાઉન્ડ જીતી ક્વાર્ટર ફાઈનલમાં શિવાજી યુનિવર્સિટી સામે હાર્યા.
	જલસ્પર્ધા (ભાઈઓ--બહેનો)	બહેનોની ટુકડી અખિલ ભારતીય આંતર-યુનિવર્સિટી સ્પર્ધામાં દ્વિતીય સ્થાને આવી.
	શૂટિંગ	
	ટેબલટેનિસ (ભાઈઓ)	બે રાઉન્ડ જીતી સેમિફાઈનલમાં બેંગલોર સામે હાર્યા.
	ટેબલટેનિસ (બહેનો)	
	ટેનિસ	
	વૉલીબૉલ (ભાઈઓ--બહેનો)	
	કુસ્તી	
	ક્રિકેટ	બે રાઉન્ડ જીતી સેમિફાઈનલમાં ઈન્દોર યુનિવર્સિટી સામે હાર્યા.
૧૯૬૮--૬૯	ખેલકૂદ (ભાઈઓ--બહેનો)	
	બેડમિન્ટન (ભાઈઓ)	
	બાસ્કેટબૉલ (ભાઈઓ--બહેનો)	
	ફૂટબૉલ	
	હૉકી (ભાઈઓ)	
	હૉકી (બહેનો)	એક રાઉન્ડ જીત્યાં.
	ખોખો (ભાઈઓ--બહેનો)	

૧	૨	૩
	કબડ્ડી	
	જલસ્પર્ધા	શ્રી. ડી. એસ. શાહ ૪૦૦ મી. ફ્રી સ્ટાઈલમાં ચોથા નંબરે આવ્યા. બહેનોમાં ૪×૧૦૦ ફ્રી સ્ટાઈલમાં રીલે અને ૪×૧૦૦ મિડલ રીલેમાં પ્રથમ નંબર આવ્યો. કુ. રંજન પટેલ ૧૦૦ મીટર બેક સ્ટ્રોકમાં બીજા નંબરે અને ૨૦૦ મી. ગ્રેસ્ટ સ્ટ્રોકમા તૃતીય નંબરે આવ્યાં.
	શૂટિંગ	
	ટેબલટેનિસ (ભાઈઓ)	
	વૉલીબૉલ (ભાઈઓ)	એક રાઉન્ડ જીત્યા.
	વૉલીબૉલ (બહેનો)	બે રાઉન્ડ જીતી સેમિફાઈનલમાં કુરુક્ષેત્ર યુનિવર્સિટી સામે હાર્યાં.
	કુસ્તી	શ્રી. એન. વી. રાવલ પિન વેઈટમાં એક રાઉન્ડ જીત્યા.
	ચેસ	
	ક્રિકેટ	એક રાઉન્ડ જીત્યા.
૧૯૬૯--૭૦	ખેલકૂદ (ભાઈઓ--બહેનો)	એસ. કે. બારિયા ભાલાફેંકમાં છઠ્ઠા નંબરે આવ્યા. સુભાષ પટેલ ૧૧૦ હર્ડલ્સમાં ફાઈનલ સુધી આવ્યા.
	બેડમિન્ટન (ભાઈઓ)	
	બાસ્કેટબૉલ (ભાઈઓ)	બે રાઉન્ડ જીતી કવાર્ટર ફાઈનલમાં હાર્યા.
	બાસ્કેટબૉલ (બહેનો)	
	ફૂટબૉલ	એક રાઉન્ડ જીત્યા.
	હૉકી (ભાઈઓ)	
	હૉકી (બહેનો)	ત્રણ રાઉન્ડ જીતી ફાઈનલમાં પંજાબ સામે હાર્યાં.
૧૯૬૯--૭૦	ખોખો (ભાઈઓ)	બે રાઉન્ડ જીતી કવાર્ટર ફાઈનલમાં ઈન્દોર સામે હાર્યા.
	ખોખો (બહેનો)	એક રાઉન્ડ જીત્યાં.
	ટેબલટેનિસ (ભાઈઓ)	ત્રણ રાઉન્ડ જીતી સેમિફાઈનલમાં વિક્રમ સામે હાર્યા.
	વૉલીબૉલ (ભાઈઓ)	એક રાઉન્ડ જીત્યા.
	વૉલીબૉલ (બહેનો)	બે રાઉન્ડ જીતી સેમિફાઇનલમાં કુરુક્ષેત્ર સામે હાર્યાં.
	કુસ્તી	
	ક્રિકેટ	એક રાઉન્ડ જીત્યા.
૧૯૭૦--૭૧	ખેલકૂદ (ભાઈઓ--બહેનો)	
	બેડમિન્ટન (ભાઈઓ)	
	બાસ્કેટબૉલ (ભાઈઓ)	બે રાઉન્ડ જીતી સેમિફાઈનલમાં પૂના યુનિવર્સિટી સામે હાર્યા.

૧	૨	૩
	બાસ્કેટબૉલ (બહેનો)	
	હૉકી (ભાઈઓ--બહેનો)	
	ખોખો (ભાઈઓ–બહેનો)	બંનેમાં એક એક રાઉન્ડ જીત્યા.
	જલસ્પર્ધા	અખિલ ભારતીય આંતર-યુનિવર્સિટી સ્પર્ધામાં બીજા નંબરે આવ્યા. કુમારી લીના શાહ ૧૦૦ મી. બ્રેસ્ટ સ્ટ્રોકમાં બીજા નંબરે, ૧૦૦ મી. બટરફ્લાયમાં ત્રીજા નંબરે આવ્યાં. કુ. હેમલતા ગુપ્તા ૧૦૦ અને ૨૦૦ બેકસ્ટ્રોકમાં ત્રીજા નંબરે આવ્યાં.
	શૂટિંગ	
	ટેબલટેનિસ (ભાઈઓ)	એક રાઉન્ડ જીત્યા.
	ટેબલટેનિસ (બહેનો)	બે રાઉન્ડ જીતી સેમિફાઇનલમાં મુંબઈ યુનિવર્સિટી સામે હાર્યા.
	ટેનિસ	
	વૉલીબૉલ (ભાઈઓ)	
	વૉલીબૉલ (બહેનો)	એક રાઉન્ડ જીત્યાં.
	કુસ્તી	
	ચેસ	
	ક્રિકેટ	એક રાઉન્ડ જીત્યા.
૧૯૭૧--૭૨	ખેલકૂદ (ભાઈઓ--બહેનો)	શ્રી. શહીદ સૈયદ વાંસ કૂદકામાં બીજા નંબરે આવ્યા. શ્રી. જી. ટી. પરીખ ઊંચા કૂદકામાં ત્રીજા નંબરે આવ્યા.
	બેડમિન્ટન (ભાઈઓ)	
	બેડમિન્ટન (બહેનો)	બે રાઉન્ડ જીત્યાં.
	બાસ્કેટબૉલ (બહેનો)	એક રાઉન્ડ જીત્યાં.
	ફૂટબૉલ	એક રાઉન્ડ જીત્યા.
	હૉકી (ભાઈઓ--બહેનો)	બંનેમાં એક એક રાઉન્ડ જીત્યાં.
	ખોખો (ભાઈઓ)	
	ખોખો (બહેનો)	એક રાઉન્ડ જીત્યાં.
	કબડ્ડી	એક રાઉન્ડ જીત્યા.
	જલસ્પર્ધા (ભાઈઓ--બહેનો)	અખિલ ભારતીય આંતર-યુનિવર્સિટી જલસ્પર્ધામાં (બહેનો) કુમારી દીપ્તિ દીક્ષિત વ્યક્તિગત વિજેતા બન્યાં અને ૧૦૦ મી. બ્રેસ્ટ સ્ટ્રોક, ૨૦૦ બ્રેસ્ટ સ્ટ્રોક, ૧૦૦ બટરફ્લાય અને ૨૦૦ બેકસ્ટ્રોકમાં પ્રથમ નંબરે આવ્યાં. ૧૦૦ બેકસ્ટ્રોકમાં અને ૨૦૦ ફ્રી સ્ટાઈલમાં બીજા નંબરે

૧	૨	૩
		આવ્યાં. ૧૦૦ મી. સ્ટાઈલમાં ત્રીજા નંબરે આવ્યાં. કુમારી લીના શાહ ૧૦૦ અને ૨૦૦ બ્રેસ્ટસ્ટ્રોકમાં બીજા નંબરે તથા ૧૦૦ બેકસ્ટ્રોક અને ૧૦૦ બટરફ્લાયમાં ત્રીજા નંબરે આવ્યાં. શ્રી. કમલેશ નાણાવટી ૪૦૦ અને ૧૫૦૦ ફ્રી સ્ટાઈલમાં ફાઈનલ રાઉન્ડ સુધી પહોંચ્યા. ડ્રાઈવિંગમાં શ્રી. એમ. એમ. હવાનો ચોથો નંબર આવ્યો.
	શૂટિંગ	
	ટેબલટેનિસ (ભાઈઓ)	બે રાઉન્ડ જીતી ક્વાર્ટર ફાઈનલમાં કેરાલા સામે હાર્યા.
	ટેબલટેનિસ (બહેનો)	એક રાઉન્ડ જીત્યાં.
૧૯૭૧--૭૨	ટેનિસ	બે રાઉન્ડ જીત્યા.
	વૉલીબૉલ (ભાઈઓ--બહેનો)	
	કુસ્તી	
	ચેસ	
	ક્રિકેટ	એક રાઉન્ડ જીત્યા.

પરિશિષ્ટ " ૩ "

[૨] પ્રા. પી. સી. પટેલના પ્રશ્ન ૫ અંગેની માહિતી

Year	*Game*	*Expenditure* *Rs. As. Ps.*
1952—53	Cricket	175—12—0
	Athletics (Men)	145—2—0
	Hockey (Men)	1061—15—3
	Tennis	1783—5—0
1953—54	Cricket	2451—7—3
	Athletics (Men)	940—0—0
	Hockey (Men)	1923—4—6
	Kabaddi	772—9—0
	Tennis	527—11—0
	Volley-ball (Men)	1479—9—0
1954—55	Cricket	2015—7—0
	Athletics (Men)	770—6—0
	Badminton	215—10—6
	Foot-ball	1817—6—0
	Kho-kho (Women)	850—3—0
	Kabaddi	1004—1—0
	Tennis	952—2—3
	Wrestling	392—10—6
1955—56	Cricket	4757—11—0
	Athletics (Men)	1603—15—0
	Badminton (Men-Women)	614—0—0
	Kho-kho (Men)	1325—1—0
	Tennis	801—6—0

Year	*Game*	*Expenditure*
		Rs. As. Ps.
	Volley-ball (Men)	1542—6—9
	Wrestling	694—10—6
1956—57	Cricket	795—10—9
	Athletics (Men)	1277—3—0
	Badminton (Men)	177—15—0
	Foot-ball	1521—0—6
	Hockey (Men)	1929—12—0
	Kho-kho (Men and Women)	1654—10—0
	Kabaddi	1146—11—0
	Tennis	408—10—0
	Volley-ball (Men)	1405—1—6
	Wrestling	580—6—0
		Rs. Ps.
1957—58	Athletics	743.69
	Badminton	—
	Hockey (Men)	1141.35
	Kabaddi	1124.34
	Volley-ball (Men)	1226.06
	Wrestling	793.28
	Cricket	1515.07
1958—59	Wrestling	966.18
	Badminton	531.32
	Foot-ball	1169.43
	Hockey	1096.04
	Kho-kho (Men)	506.03
	Kabaddi	398.18
	Table-tennis	—
	Volley-ball (Men)	1500.84
	Wrestling	432.12
	Cricket	1865.50
1959—60	Athletics	1822.23
	Foot-ball	873.65
	Hockey (Men)	1665.32
	Kho-kho	1698.27

Year	*Game*	*Expenditure* Rs. P.
	Kabaddi	840.49
	Swimming	1422.21
	Table-tennis	763.47
	Volley-ball	1038.20
	Wrestling	563.96
	Cricket	2301.30
1960–61	Athletics	1512.10
	Badminton	1099.61
	Foot-ball	1757.90
	Kho-kho (Men—Women)	2096.88
	Kabaddi	1205.09
	Swimming	368.09
	Wrestling	830.47
1961–62	Wrestling	498.71
	Foot-ball	2197.94
	Table-tennis	1004.95
	Kabaddi	836.41
	Athletics	1683.09
	Cricket	2504.25
	Kho-kho	2486.32
	Swimming	920.78
	Hockey	3194.55
	Volley-ball	1551.26
1962–63	Foot-ball	1754.62
	Swimming	651.82
	Cricket	1136.35
	Table-tennis	698.53
	Volley-ball	1203.02
	Badminton	325.00
	Kabaddi	600.00
	Basket-ball	1767.01
	Athletics	1136.00
	Hockey (Men)	3237.51

Year	Game	Expenditure Rs. Ps.
	Hockey (Women)	1880.32
	Kho-kho (Men)	1131.92
	Kho-kho (Women)	1139.62
1963–64	Badminton	529.52
	Wrestling	935.90
	Table-tennis	485.32
	Swimming	472.45
	Volley-ball	1498.58
	Kabaddi	864.44
	Hockey	1509.38
	Tennis	700.11
	Basket-ball	1627.95
	Cricket	1734.64
1964–65	Foot-ball	1761.40
	Badminton	439·35
	Table-tennis (Girls)	604·75
	Swimming	1068·38
	Volley-ball (Boys)	845·60
	Wrestling	490·15
	Kabaddi	579·85
	Table-tennis (Boys)	426·48
	Volley-ball (Girls)	1007·87
	Hockey (Boys)	1959·31
	Hockey (Girls)	1740·00
	Cricket	2160·91
	Athletics	836.05
	Kho-kho (Boys–Girls)	1418·40
	Basket-ball (Boys)	992·20
	Basket-ball (Girls)	424·02
1965–66	Volley-ball (Boys)	1327·00
	Volley-ball (Girls)	962·76
	Badminton	350·34
	Basket-ball (Boys)	468·35

Year	Game	Expenditure Rs. Ps.
	Wrestling	629.05
	Cricket	2586.38
	Athletics	1412.14
	Kabaddi	1446.70
	Kho-kho (Boys-Girls)	3645.53
	Hockey (Girls)	1920.77
	Tennis	958.80
	Hockey (Boys)	1243.29
	Table-tennis	281.50
1966–67	Swimming	67.50 (team not sent)
	Foot-ball	1722.95
	Chess	427.44 (team not sent)
	Wrestling	868.07
	Basket-ball (Boys)	1196.26
	Hockey (Boys)	1781.11
	Kabaddi	1541.85
	Volley-ball (Boys)	1377.92
	Athletics	1259.73
	Cricket	2806.79
	Hockey (Girls)	2383.76
	Volley-ball (Girls)	379.86
	Kho-kho (Girls)	1068.43
	Kho-kho (Boys)	780.59
	Table-tennis (Boys & Girls)	1781.88
	Basket-ball (Girls)	993.30
1967–68	Swimming	656.75
	Basket-ball (Girls)	834.95
	Wrestling	673.70
	Volley-ball (Boys)	899.78
	Volley-ball (Girls)	1099.40
	Basket-ball (Boys)	1154.64
	Foot-ball	1409.79
	Hockey (Boys)	1915.67

Year	Game	Expenditure Rs. Ps.
	Athletics	941.68
	Kho-Kho (Girls)	1358.80
	Tennis	405.55
	Cricket	2226.14
	Badminton (Boys)	345.24
	Shooting	582.00
	Kabaddi	1424.75
	Table-tennis	462.90
	Kho-kho (Boys)	1510.65
1968–69	Cricket	1133.99
	Athletics	697.10
	Hockey (Boys)	1355.20
	Kho-kho (Boys)	857.40
	Kho-kho (Girls)	894.57
	Tennis	590.90
	Hockey (Girls)	1812.26
	Basket-ball (Girls)	1163.05
	Basket-ball (Boys)	1157.95
	Kabaddi	1300.37
	Volley-ball (Girls)	864.15
	Volley-ball (Boys)	806.75
	Swimming	512.24
	Foot-ball	1548.16
	Chess	533.75
	Badminton (Boys)	310.80
	Table-tennis	447.50
	Wrestling	651.95
1969–70	Athletics	1132.92
	Badminton (Boys--Girls)	468.72
	Basket-ball (Boys)	600.00
	Basket-ball (Girls)	712.11
	Foot-ball	1553.80
	Hockey (Men)	1147.60

Year	Game	Expenditure Rs. Ps.
	Hockey (Girls)	1598.10
	Kho-kho (Men)	1305.90
	Kho-kho (Girls)	1488.05
	Kabaddi	849.95
	Shooting	508.45
	Table-tennis	437.95
	Volley-ball (Boys)	564.50
	Volley-ball (Girls)	1758.00
	Wrestling	767.80
	Chess	570.45
	Cricket	2736.00
1970-71	Chess	919.75
	Table-tennis	1168.75
	Foot-ball	354.75
	Badminton	327.86
	Swimming	727.95
	Wrestling	814.25
	Volley-ball (Girls)	1131.00
	Kabaddi	1131.95
	Volley-ball (Boys)	956.85
	Basket-ball (Girls)	1092.30
	Basket-ball (Boys)	1143.83
	Tennis	359.30
	Shooting	659.40
	Cricket	2243.05
	Athletics	1682.14
	Hockey (Girls)	1033.72
	Hockey (Boys)	1461.87
	Kho-kho (Girls)	1096.97
	Kho-kho (Boys)	1051.70
1971—72	Athletics	1120.65
	Badminton	414.90
	Basket-ball (Girls)	1852.95
	Foot-ball	1238.77

Year	Game	Expenditure Rs. Ps.
	Hockey (Boys)	1351.41
	Hockey (Girls)	2203.52
	Kho-kho (Boys)	1209.05
	Kho-kho (Girls)	543.85
	Kabaddi	1081.40
	Swimming	1351.00
	Shooting	649.90
	Table-tennis	1271.95
	Tennis	702 .43
	Volley-ball (Boys)	464.00
	Volley-ball (Girls)	1085.55
	Wrestling	799.60
	Chess	752.78
	Cricket	1750,98

પરિશિષ્ટ "૪"

[૨] પ્રા. પી. સી. પટેલના પ્રશ્ન નં. ૭ અને ૮ અંગેની માહિતી

યુનિવર્સિટીએ જુદી જુદી રમતો માટે ખરીદ કરેલાં સાધનોની વર્ષવાર માહિતી

વર્ષ	સાધન	નંગ
૧૯૫૨--૫૩	બ્રોડીંગ હેમર	૧
	ફૂટબૉલ	૨
	હૉકી બૉલ	૩
	ટેનિસ બૉલ	૪૦
	થ્રટલ કૉક્સ	૨૪
	ક્રિકેટ બૉલ	૧૦
	સ્ટમ્પ્સ (ક્રિકેટ)	એક સેટ
૧૯૫૩--૫૪	વૉલીબૉલ	ત્રણ નંગ
	નેટ	એક
	ક્રિકેટ બૉલ	૧
	હૉકી બૉલ	૧
	ટેનિસ બૉલ	૧૨
૧૯૫૪--૫૫	થ્રટલ કૉક્સ	૩૨
	ટેનિસ બૉલ્સ	૯
૧૯૫૫--૫૬	ક્રિકેટ બૉલ	૧૭
	થ્રટલ કૉક્સ	૧૩ ડઝન
૧૯૫૬--૫૭	ફૂટબૉલ બ્લેડર	૧૧
	ફૂટબૉલ	૧૮
	થ્રટલ કૉક્સ	૮૪
	ક્રિકેટ બૉલ્સ	૧
	હૉકી બૉલ્સ	૧
	ટેનિસ બૉલ્સ	૩૬

વર્ષ	સાધન	નંગ
૧૯૫૭--૫૮	શટલ કૉકસ	૧૪ ડઝન
	ક્રિકેટ બૉલ	૧૮ નંગ
	ટેબલટેનિસ બૉલ	૨૪ નંગ
	વૉલીબૉલ નેટનો બેલ્ટ	૧ નંગ
	વૉલીબૉલની નેટ માટે તાર	૨ નંગ
	હૉકી બૉલ	૧૨ નંગ
	વૉલીબૉલ માર્કિંગ સ્ટ્રીપ	૧ નંગ
	વાયર પુલ	૧ નંગ
	વાંસ	૧૧ નંગ
	વૉલીબૉલ માટે લાકડાના થાંભલા	૨ નંગ
૧૯૫૮--૫૯	શટલ કૉકસ	૬ ડઝન
	ક્રિકેટ બૉલ	૨૭ નંગ
	હૉકી બૉલ	૧૨ નંગ
૧૯૫૯--૬૦	ક્રિકેટ બૉલ	૧૮ નંગ
૧૯૬૦--૬૧	ટેબલટેનિસ બૉલ	૧૨ નંગ
	શટલ કૉકસ	૩૦ નંગ
	ક્રિકેટ બૉલ	૧૨ નંગ
૧૯૬૨--૬૩	ક્રિકેટ બૉલ	૨૪ નંગ
	હૉકી બૉલ	૧૨ નંગ
	ટેબલટેનિસ બૉલ	૬ નંગ
૧૯૬૩--૬૪	બાસ્કેટ બૉલ	૨ નંગ
	વૉલીબૉલ	૧ નંગ
	વૉલીબૉલ ડુરલ્ડ	૧ નંગ
	બ્લેડર	૧ નંગ
	શટલ કૉકસ	૫ ડઝન
	ક્રિકેટ બૉલ્સ	૨૪ નંગ
	હૉકી બૉલ્સ	૩૯ નંગ
૧૯૬૪-૬૫	બેડમિન્ટન નેટ	૧ નંગ
	બાસ્કેટ બૉલ નેટ	૧ પેર
	વૉલીબૉલ નેટ	૧ નંગ
૧૯૬૪--૬૫	શટલ કૉકસ	૮ ડઝન
	ક્રિકેટ બૉલ્સ	૨૧ નંગ
	બાસ્કેટ બૉલ	૪ નંગ
	હૉકી બૉલ્સ	૨ ડઝન

વર્ષ	સાધન	નંગ
૧૯૬૫--૬૬	બાસ્કેટ બૉલ	૭ નંગ
	શટલ કૉક્સ	૮ ડઝન
	ક્રિકેટ બૉલ્સ	૮૨ નંગ
	વૉલીબૉલ	૧ નંગ
	હૉકી બૉલ્સ	૨૪ નંગ
૧૯૬૬--૬૭	ક્રિકેટ બૉલ્સ	૨ ડઝન
	વૉલીબૉલ	૮ નંગ
૧૯૬૭--૬૮	ક્રિકેટ બૉલ્સ	૫ ડઝન
	સ્કોરિંગ બુક	૬ નંગ
	હૉકી બૉલ્સ	૧ ડઝન
	ક્રિકેટ સ્ટમ્પ	૧ સેટ
	બાસ્કેટ બૉલ	૩ નંગ
૧૯૬૮--૬૯	વૉલીબૉલ	૬ નંગ
	વૉલીબૉલ નેટ્સ	૩ નંગ
૧૯૬૯--૭૦	ક્રિકેટ બૉલ	૧૮ નંગ
૧૯૭૦--૭૧	બાસ્કેટ બૉલ	૨ નંગ
	વૉલીબૉલ	૧૦ નંગ
	વૉલીબૉલ પમ્પ	૧ નંગ
	ફૂટબૉલ	૪ નંગ
૧૯૭૧--૭૨	ક્રિકેટ બૉલ્સ	૧૨ નંગ

પ્રા. પી. સી. પટેલના પ્રશ્ન નં. ૮ની માહિતી

રમતગમતનાં સાધનોના સ્ટૉકની વાદી

૧.	ક્રિકેટ બૉલ્સ	૩ ડઝન
૨.	હૉકી બૉક્સ	૬ નંગ
૩.	વૉલીબૉલ	૬ નંગ
૪.	ફૂટબૉલ	૨ નંગ
૫.	બાસ્કેટ બૉલ	૨ નંગ
૬.	શટલ કૉક્સ	—
૭.	હેમર	૧ નંગ
૮.	વૉલીબૉલ નેટ્સ	૧ નંગ

પરિશિષ્ટ "૫"

(A) [૨] પ્રા. પી. સી. પટેલના પ્રશ્ન ૧૭ (ક) અંગેની માહિતી

Sr. No.	*Designation*	*Original grade*	*Revision*	*Revision*	*Revision*	*Revision*	*Revision due to partial merger of D.A. in the basic pay*
1	2	3	4	5	6	7	8
1.	Registrar	500-25-750 30-900	500-40-700 EB 50-1000	800-50-1000 (and Rs. 800 50-1250 after amendment of Statute)	1000-50-1300 60-1600	—	—
2.	Dy. Registrar	350-25-650 EB 30-750	500-25-800	—	500-30-620-40-1000	—	640-40-1200
3.	Asst. Registrar	250-15-400 EB 20-500	350-20-450 EB 25-650	—	350-20-450-30-600 EB 40-720	—	512-20-612-30-762 EB 40-882
4.	Account-ant	250-15-400 EB 20-500	350-20-450 EB 25-700	—	350-20-450-30-600 EB 40-800	—	512-20-612-30-762 EB 40-882-45-972
5.	Librarian	400-25-700	500-25-800	—	500-30-620-40-1000	—	640-40-1200

1	2	3	4	5	6	7	8
6.	Asstt. Librarian	200–10–250 EB 15–400	—	230–15–350 EB 20–430	320–20–400 EB 20–500	—	466–20–546 EB 20–646
7.	Technical Asst.	150–10–300	170–10–300	—	200–12–260–15–320 EB 20–400	—	313–15–343–20–443 EB 20–563
8.	Chief Medical Officer	400–25–600 EB 30–900	500–25–700 EB 30–1000	—	600–40–800–50–1250	—	755–40–955–50–1305
9.	Director of Physical Education	250–15–400	350–20–450 EB 25–600	500–25–800	500–30–620–40–1000	—	640–40–1200
10.	Asst. Dir. of Phy. Edu.	150–10–200	200–12–260 EB 12–320	—	200–12–260–15–320–EB 20–440	—	313–15–343–20–483 EB 20–603
11.	University Engineer	400–25–700	—	—	—	—	—
12.	Estate Supdt.	250–15–400	300–15–420 EB 20–500	—	300–15–420–EB 20–500–25–575	—	447–15–537–20–657 EB 25–732
13.	Press-Manager	200–10–300 EB 350	—	—	—	—	—
14.	Publication Officer	300–15–600	—	—	300–20–500–EB 25–650	—	487–20–607–EB–25–807

15.	Translator	200-10-400	—	—	200-12-260-15-320 EB 20-440	—	313-15-343-20-483 EB 20-603
16.	Dy. Accountant	200-10-280 EB 15-400	230-15-350 EB 20-430	300-20-400 EB 20-440	320-20-400-EB 20-500	—	466-20-546 EB 20-646
17.	Office Supdt.	200-10-300	230-15-350 EB 20-430	320-20-380 EB 20-440	320-20-400 EB 20-646	—	466-20-546 EB 20-646
18.	P.A. to V.C.	200-10-300	230-15-350 EB-20-430	230-15-350 EB-20-430	350-20-450 -30-600 EB 40-720	—	512-20-612-30-762 EB 40-882
19.	Head Clerk	150-10-200	150-10-200 EB-10-250	170-10-280	200-12-260 EB-12-320	200-12-260-15 320-EB20-400	313-15-343 -20-443EB 20-563
20.	Asst. Accountant	150-10-250	120-8-200-10-220-EB 10-280	180-10-220 EB-10-300	200-12-260 -15-320 EB 20-400	-do-	-do-
21.	Stenographer	120-8-200-10-250	180-10-300 EB-15-360	—	—	—	293-12-425 EB-20-525
22.	Cashier	70-5-150	100-8-140-EB-10-200	130-10-230	200-12-260 EB-12-320	200-12-260-15 -320EB20-400	313-15-343 -20-443EB 20-563
23.	Sr. Clerk	100-8-140	100-8-140-EB-10-200	100-8-140-EB-10-300	130-8-170-EB-12-290 -15-350	—	215-10-245 EB 15-395-20-515
24.	Sr. Operator	100-8-140 EB10-200	55-5-110-8 -150-EB-10-190	—	—	—	-do-

1	2	3	4	5	6	7	8
25.	Jr. Operator	55-5-100-8-150 EB 10-190	75-5-100-8 180-EB-10-250	75-5-100-8 -180-EB-12 -300	—	—	153-5-183-10-243-EB 15-408-20-448
26.	Asstt. Supdt.	170-10-280	200-12-260 15-320-EB -20-400	—	—	—	313-15-343 -20-443-EB -20-563
27.	Office Supdt. (Hollerith)	230-15-350 EB-20-430	320-20-400 EB-20-500	—	—	—	466-20-546 EB-20-646
28.	Jr. Clerk/ Typist Telephone Operator Asst. Cashier	55-3-85-4-125 EB 5-130	55-5-110EB -8-150	55-5-110-8 -150 EB 10-190	75-5-100-8 180 EB 10 -250	75-5-100-8-180 EB 12-300	153-5-183-10-243 EB 15-408-20-448
29.	Plant Collector	55-5-110 EB 8-150	—	55-5-110-8 150 EB 10-190	75-5-100-8-180 EB 10-250	75-5-100-8-180 EB 12-300	153-5-183-10-243 EB 15-408-20-448
30.	Mechanic-cum-Instrument Repairer	80-7-150	—	—	—	—	158-7-207-10-237-12-273

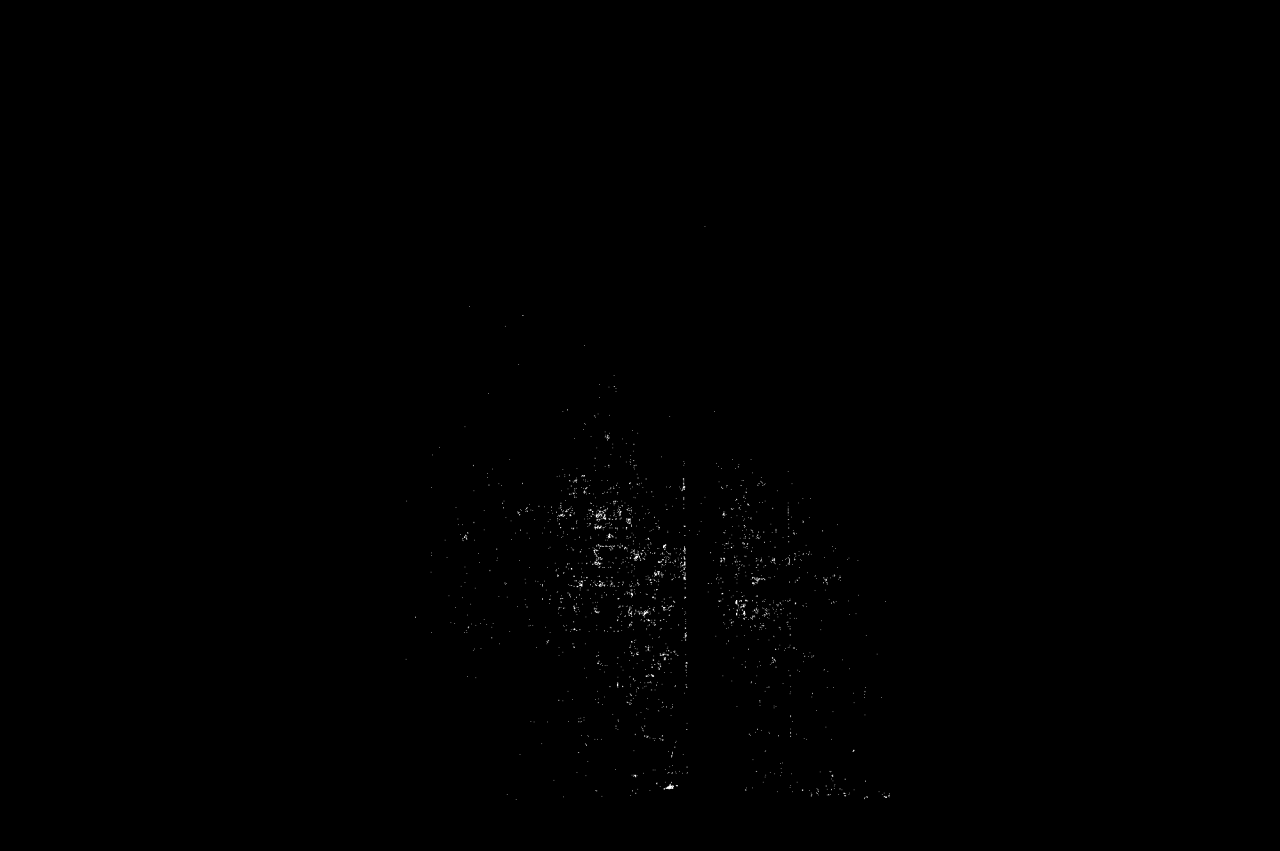

31.	Photo-grapher	90–5–140–EB10–200	—	—		100–10–200 EB15–260	178–15–328 EB20–468
32.	Driver	Consolidated Rs. 110/-	55–4–95	—	70–5–120	75–5–140	153–5–198–7–226
33.	Naik	35–1–45	40–2–56	—	45–2½–70	45–3–60–4–92	99–4–111–6 171
34.	Peon, Hamal, Watchman, etc.	30–½–35	30–1–45	—	40–2–60	40–2–50–3–75	94–3–109–4–133–5–153
35.	Plumber Man-cum-Waterman	60–4–100	—	—	—	75–5–140	153–5–198–7–226
36.	Havaldar	50–3–80	—	—	50–3–62–4–90–5–100	—	104–4–116–6–164–7–178

પરિશિષ્ટ "૬"

[૩] આચાર્યશ્રી સી. એલ. શાસ્ત્રીના પ્રશ્ન ક્રમાંક ૨ (ત્ર) અંગે ઉપલબ્ધ થયેલી માહિતી

ઉપલબ્ધ થયેલી માહિતી પ્રમાણે આચાર્યોને ઘરભાડું અથવા ઘર આપવા અંગેના નિયમ પ્રમાણે ન આપતી કૉલેજોની યાદી નીચે પ્રમાણે છે :

ક્રમાંક	કૉલેજનું નામ
૧.	શ્રીમતી ટી. એસ. આર. કૉમર્સ કૉલેજ, પાટણ
૨.	શ્રી. એમ. એન. કૉલેજ ઑફ ફાર્મસી, ખંભાત
૩.	યુનિ. ટ્રસ્ટ સૂરજબા મહિલા આર્ટ્સ કૉલેજ, નડિયાદ
૪.	સી. એન. આર્ટ્સ અને બી. ડી. કૉમર્સ કૉલેજ, કડી
૫.	શેઠ આર. એ. કૉલેજ ઑફ સાયન્સ, અમદાવાદ
૬.	વૈદ્યશ્રી એમ. એમ. પટેલ કૉલેજ ઑફ એજ્યુકેશન, અમદાવાદ
૭.	ક્લોલ મ્યુ. આર્ટ્સ અને સાયન્સ કૉલેજ, ક્લોલ
૮.	એલ. એમ. કૉલેજ ઑફ ફાર્મસી, અમદાવાદ
૯.	શેઠ એમ. એન. સાયન્સ અને શ્રી અને શ્રીમતી પી. કે. કોટાવાલા આર્ટ્સ કૉલેજ, પાટણ.

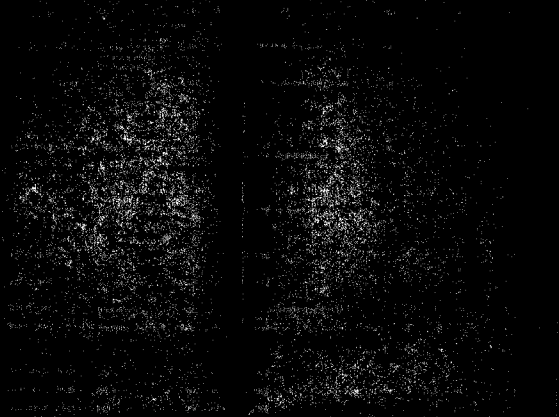

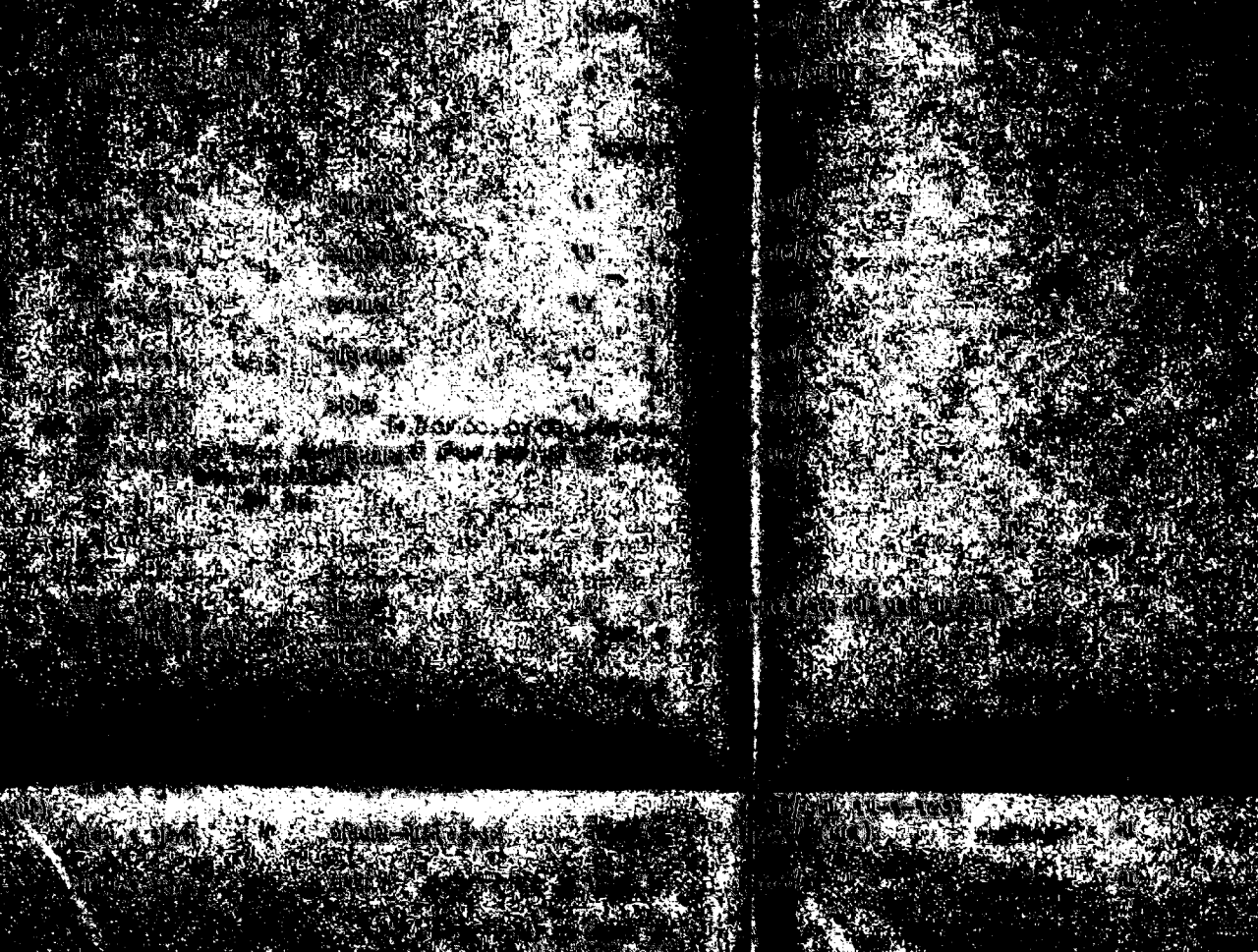



પરિશિષ્ટ "૮"

[૭] પ્રા. બી. એસ. પટેલના પ્રશ્ન ક્રમાંક ૧૦ (ક) અને (ખ) અંગે ઉપલબ્ધ થયેલી માહિતી

(ક) તા. ૯/૧૦-૧૦-૧૯૭૨ના રોજ મળેલી સેનેટની સભામાં પુછાયેલા પ્રશ્નોનો જે કૉલેજોએ અંશત: જવાબ આપ્યો હતો તે કૉલેજોની યાદી તથા પૂરી માહિતી નહિ મોકલવા અંગેના કૉલેજના ખુલાસાની માહિતી નીચે દર્શાવી છે :

ક્રમાંક	કૉલેજનું નામ	કૉલેજનો ખુલાસો
૧.	એલ. ડી. આર્ટ્સ કૉલેજ, અમદાવાદ	પ્રો. ફંડ ટ્રસ્ટ અંગેની બાબત કૉલેજના સંચાલક મંડળ પાસે છે.
૨.	સી. બી. પટેલ આર્ટ્સ કૉલેજ, નડિયાદ	
૩.	સિટી આર્ટ્સ કૉલેજ, અમદાવાદ	
૪.	નવગુજરાત આર્ટ્સ કૉલેજ, અમદાવાદ	
૫.	યુનિ. ટ્રસ્ટ ઝૂરજબા મહિલા આર્ટ્સ કૉલેજ, નડિયાદ	(અંશત: બાકી રહેલ માહિતી મોકલી છે.)
૬.	જી. એલ. એસ. આર્ટ્સ કૉલેજ ફોર ગર્લ્સ, અમદાવાદ	
૭.	એમ. એન. સાયન્સ એન્ડ શ્રી એન્ડ શ્રીમતી પી. કે. કોટાવાલા આર્ટ્સ કૉલેજ, પાટણ	
૮.	રજની પારેખ આર્ટ્સ એન્ડ કૉમર્સ કૉલેજ, ખંભાત	
૯.	એસ. કે. શાહ એન્ડ શ્રીકૃષ્ણ ઓ. એમ. આર્ટ્સ કૉલેજ એન્ડ એચ. એસ. શાહ કૉલેજ ઑફ કૉમર્સ, મોડાસા	
૧૦.	સૈફી જ્યુબિલી આર્ટ્સ એન્ડ કૉમર્સ કૉલેજ, સિદ્ધપુર	
૧૧.	સરસપુર આર્ટ્સ એન્ડ કૉમર્સ કૉલેજ, અમદાવાદ	
૧૨.	શ્રીમતી આર. ડી. શાહ આર્ટ્સ કૉલેજ એન્ડ શ્રીમતી વી. ડી. શાહ કૉમર્સ કૉલેજ, ધોળકા	
૧૩.	શ્રી. કે. કે. આર્ટ્સ એન્ડ કૉમર્સ કૉલેજ, ધંધુકા	
૧૪.	શ્રીમતી બી. સી. જે. કૉલેજ ઑફ એજ્યુકેશન, ખંભાત	(અંશત: બાકી રહેલ માહિતી)
૧૫.	ડી. ડી. ચોકસી કૉલેજ ઑફ એજ્યુકેશન, પાલનપુર	,, ,,
૧૬.	સી. યુ. શાહ સાયન્સ કૉલેજ, અમદાવાદ	,, ,,
૧૭.	સી. યુ. શાહ કૉમર્સ કૉલેજ, અમદાવાદ	,, ,,
૧૮.	સિટી કૉમર્સ કૉલેજ, અમદાવાદ	
૧૯.	શેઠ સી. એન. કૉમર્સ એન્ડ લૉ કૉલેજ, વીસનગર	(અંશત: બાકી રહેલ માહિતી મોકલી છે.)

(ખ) જે કૉલેજો તરફથી સેનેટની તા. ૯/૧૦-૧૦-૧૯૭૨ની સભામાં પુછાયેલા પ્રશ્નો અંગે સુધારાવધારાવાળી કામકાજની યાદીમાં સમાવેશ કરવા માટે સમયસર માહિતી આવી ન હતી.

———

તે કૉલેજોની યાદી તથા સમયસર માહિતી નહિ મોકલવા અંગેના કૉલેજના ખુલાસાની માહિતી નીચે દર્શાવી છે :

ક્રમાંક	કૉલેજનું નામ	કૉલેજનો ખુલાસો
૧.	જી. એચ. એસ. આર્ટ્સ કૉલેજ, અમદાવાદ	—
૨.	ગુજરાત કૉલેજ, અમદાવાદ	—
૩.	એચ. સી. પટેલ (કંડારી) આર્ટ્સ એન્ડ કૉમર્સ કૉલેજ, મિયાંગામ-કરજણ	—
૪.	વડનગર આર્ટ્સ એન્ડ કૉમર્સ કૉલેજ, વડનગર	—
૫.	નગરપંચાયત આર્ટ્સ એન્ડ કૉમર્સ કૉલેજ, ડીસા	—
૬.	ન્યૂ લૉ કૉલેજ, અમદાવાદ	—

(ગ) સેનેટની તા. ૯/૧૦--૧૦--૧૯૭૨ની સભામાં પુછાયેલા પ્રશ્નો અંગે જે કૉલેજોએ હજ સુધી માહિતી મોકલી નથી તેની યાદી નીચે પ્રમાણે છે :

ક્રમાંક કૉલેજનું નામ

૧. સ્વામિનારાયણ આર્ટ્સ કૉલેજ, અમદાવાદ
૨. એસ. વી. આર્ટ્સ કૉલેજ, અમદાવાદ
૩. અમદાવાદ આર્ટ્સ કૉલેજ, અમદાવાદ
૪. ભવન્સ કૉલેજ, ડાકોર
૫. શેઠ એચ. પી. આર્ટ્સ એન્ડ તલોદ સહકારી મંડળી કૉમર્સ કૉલેજ, તલોદ
૬. આર્ટ્સ એન્ડ કૉમર્સ કૉલેજ, ખેડા
૭. શેઠ એસ. વી. આર્ટ્સ એન્ડ કૉમર્સ કૉલેજ, માંડવી
૮. પ્રકાશ કૉલેજ ઑફ એજ્યુકેશન, અમદાવાદ
૯. એસ. ટી. ટી. કૉલેજ, ખેડા
૧૦. એસ. ટી. ટી. કૉલેજ, વીસનગર
૧૧. સ્વામિનારાયણ સાયન્સ કૉલેજ, અમદાવાદ
૧૨. બી. ડી. સાયન્સ કૉલેજ, અમદાવાદ
૧૩. સાયન્સ કૉલેજ, તલોદ
૧૪. અમદાવાદ સાયન્સ કૉલેજ, અમદાવાદ
૧૫. ગવર્નમેન્ટ સાયન્સ કૉલેજ, ગાંધીનગર
૧૬. એસ. વી. કૉમર્સ કૉલેજ, અમદાવાદ
૧૭. આઈ. વી. પટેલ કૉલેજ ઑફ કૉમર્સ, નડિયાદ
૧૮. અમદાવાદ કૉમર્સ કૉલેજ, અમદાવાદ
૧૯. સાર્વજનિક કૉમર્સ કૉલેજ, ગોધરા
૨૦. મોતીલાલ નહેરુ લૉ એન્ડ કૉમર્સ કૉલેજ, અમદાવાદ
૨૧. સિટી લૉ કૉલેજ, અમદાવાદ
૨૨. એમ. એસ. ભગત એન્ડ સી. એસ. શોનાવાલા લૉ કૉલેજ, નડિયાદ
૨૩. એલ. એમ. કૉલેજ ઑફ ફાર્મસી, અમદાવાદ
૨૪. એન. એચ. એલ. મ્યુનિ. મેડિકલ કૉલેજ, અમદાવાદ
૨૫. કૉલેજ ઑફ નર્સિંગ, અમદાવાદ.

પરિશિષ્ટ "૯"

[૭] પ્રા. બી. એસ. પટેલના પ્રશ્ન ક્રમાંક ૧૨ અંગે ઉપલબ્ધ થયેલી માહિતી

છેલ્લાં ત્રણ વર્ષમાં (ચાલુ વર્ષ સહિત) અમદાવાદની બી.એડ. કૉલેજોમાં વર્ષવાર વિદ્યાર્થી-સંખ્યા અને અધ્યાપકોનાં નામ અંગે ઉપલબ્ધ થયેલી માહિતી નીચે પ્રમાણે છે :

૧. પ્રકાશ કૉલેજ ઑફ્ એજ્યુકેશન, અમદાવાદ

	૧૯૭૦--૭૧	૧૯૭૧--૭૨	૧૯૭૨--૭૩
વિદ્યાર્થી-સંખ્યા	૧૦૮	૧૦૯	૧૧૦

અધ્યાપકોનાં નામ

૧૯૭૦--૭૧	૧૯૭૧--૭૨	૧૯૭૨--૭૩
૧. આચાર્યશ્રી એન. યુ. ત્રિવેદી	,,	,,
૨. શ્રી. એન. આર. ત્રિવેદી	,,	,,
૩. શ્રી. બી. આઈ. મહેતા	,,	,,
૪. શ્રી. એન. કે. પટેલ	,,	,,
૫. શ્રી. પી. એસ. પટેલ	,,	૧૯૭૨માં છૂટા થયા છે.
૬. શ્રી. સરોજબહેન એચ. દેસાઈ	,,	,,
૭. શ્રી. દક્ષાબહેન એમ. પંડ્યા	,,	,,
૮. શ્રી. સદ્‌ગુણાબહેન એન. ત્રિવેદી	,,	,,
૯. શ્રી. સી. એસ. રાવલ	,,	,,
૧૦. શ્રી. એમ. વી. પટેલ	,,	,,
		શ્રી. એ. કે. પટેલ ૧૯૭૨--૭૩માં નવા નિમાયેલા.

૨. વિવેકાનંદ કૉલેજ ઑફ્ એજ્યુકેશન, અમદાવાદ

	૧૯૭૦--૭૧	૧૯૭૧--૭૨	૧૯૭૨--૭૩
વિદ્યાર્થી-સંખ્યા	૧૩૨	૧૩૨	૧૧૫

અધ્યાપકોનાં નામ

૧૯૭૦--૭૧	૧૯૭૧--૭૨	૧૯૭૨--૭૩
શ્રી. એમ. બી. કર્ણિક	શ્રી. એમ. બી. કર્ણિક	શ્રી. એમ. બી. કર્ણિક
શ્રી. એસ. એમ. શુકલ	શ્રી. એચ. જે. પંડિત	શ્રી. એચ. જે. પંડિત
શ્રી. એસ. સી. અગ્રવાલ	શ્રી. એમ. એસ. ભટ્ટ	શ્રી. એમ. એસ. ભટ્ટ
શ્રી. સૂર્યકાંત પરીખ	શ્રી. સોમચંદભાઈ જોધાણી	શ્રી. સી. બી. વાણંદ
શ્રી. સી. બી. વાણંદ	શ્રી. શાન્તાબહેન અગ્રવાલ	શ્રી. શાંતાબહેન અગ્રવાલ
શ્રી. એમ. એસ. ભટ્ટ	શ્રી. બી. એ. તીરમીઝી	શ્રી. બી. એ. તીરમીઝી
શ્રી. કે. એમ. દાણી	શ્રી. વી. બી. દવે	શ્રી. વી. બી. દવે
શ્રી. એચ. કે. પંડ્યા	શ્રી. એચ. કે. પંડ્યા	શ્રી. એચ. કે. પંડ્યા
શ્રી. આર. ડી. પટેલ	શ્રી. પી. ડી. મહેતા	શ્રી. પી. ડી. મહેતા
શ્રી. વી. બી. વાણંદ	શ્રી. સૂર્યકાન્ત પરીખ	શ્રી. સી. ડી. ત્રિવેદી
શ્રી. રાધિકાબહેન જરીવાળા	શ્રી. કે. એમ. દાણી	શ્રી. વિનોદભાઈ ગાંધી
શ્રી. આર. જે. ઠાકર	શ્રી. આઈ. જે. પરીખ	
શ્રી. વિનોદભાઈ ગાંધી	શ્રી. વિનોદભાઈ ગાંધી	

૩. શ્રી આર. બી. સાગર કૉલેજ ઑફ એજ્યુકેશન, અમદાવાદ

	૧૯૭૦--૭૧	૧૯૭૧--૭૨	૧૯૭૨--૭૩
વિદ્યાર્થીઓની સંખ્યા	૫૫	૧૧૦	૧૧૫

અધ્યાપકોનાં નામ

૧૯૭૦--૭૧	૧૯૭૧--૭૨	૧૯૭૨--૭૩
શ્રી. બી. આર. ચૌહાણ	શ્રી. બી. આર. ચૌહાણ	શ્રી. બી. આર. ચૌહાણ
શ્રી. વી. આર. શાહ	શ્રી. વી. આર. શાહ	શ્રી. વી. આર. શાહ
શ્રી. પી. આર. ભટ્ટ	શ્રી. પી. આર. ભટ્ટ	શ્રી. પી. આર. ભટ્ટ
શ્રી. કે. આર. નાવડિયા	શ્રી. કે. આર. નાવડિયા	શ્રી. કે. આર. નાવડિયા
શ્રી. એલ. ડી. નાયક	શ્રી. પી. એન. દવે	શ્રી. પી. એન. દવે
	શ્રી. એલ. જે. ત્રિવેદી	શ્રી. એલ. જે. ત્રિવેદી
	કુ. એસ. પી. પાઠક	કુ. એસ. પી. પાઠક
	શ્રી. આર. ડી. મૂવિયા	શ્રી. આર. ડી. મૂવિયા
	શ્રી. બી. આર. ભટ્ટ	શ્રી. કે. બી. જાની
	શ્રી. એમ. યુ. પટેલ	શ્રીમતી આઈ. એ. દેસાઈ
	શ્રી. એમ. સી. શાહ	

૪. વૈદ્યશ્રી એમ. એમ. પટેલ કૉલેજ ઑફ એજ્યુકેશન, અમદાવાદ

	૧૯૭૧--૭૨	૧૯૭૨--૭૩
વિદ્યાર્થી-સંખ્યા	૫૧	૫૫

અધ્યાપકોનાં નામ

૧૯૭૧--૭૨	૧૯૭૨--૭૩
શ્રી. રાવજીભાઈ પી. પટેલ	શ્રી. રણછોડભાઈ એમ. મહેતા
શ્રી. ચંદુભાઈ બી. વાણંદ	શ્રી. નરેન્દ્ર એન. પંડ્યા
શ્રી. સુમંતભાઈ ઓ. વ્યાસ	શ્રી. જ્યોતિબહેન એમ. ત્રિવેદી
શ્રી. જ્યોતિબહેન એમ. ત્રિવેદી	શ્રી. સ્નેહલતાબહેન સી. શાહ
શ્રી. સ્નેહલતાબહેન સી. શાહ	શ્રી. હીરૂભાઈ એચ. પટેલ
શ્રી. ઈલાબહેન	શ્રી. મહેન્દ્ર આર. પટેલ

૫. વિશ્વભારતી કૉલેજ ઑફ એજ્યુકેશન, અમદાવાદ

	૧૯૭૧--૭૨	૧૯૭૨-૭૩
વિદ્યાર્થી-સંખ્યા	૫૪	૫૫

અધ્યાપકોનાં નામ

૧૯૭૧--૭૨	૧૯૭૨--૭૩
શ્રી. એસ. એમ. શુકલ	શ્રી. એસ. એમ. શુકલ
શ્રી. એલ. ડી. નાયક	શ્રી. પી. એસ. પટેલ
શ્રી. બી. વી. પટેલ	શ્રી. એચ. જે. વ્યાસ
શ્રી. વી. બી. ભોન્દે	શ્રી. સુશીલાબહેન નરસિહન્
શ્રી. જે. એમ. ત્રિવેદી	શ્રી. જે. એમ. ત્રિવેદી
શ્રી. ડી. કે. દવે	શ્રી. એલ. ડી. નાયક

૬. એ. જી. ટીચર્સ કૉલેજ, અમદાવાદ

	1970–71	1971–72	1972–73
Number of students in B.Ed. Class	220	220	220

Teaching Staff 1970 to 1973

1. Dr. D. H. Bhavsar
2. Shri P. V. Riswadkar
3. Shri K. K. Shukla
4. Shri P. A. Trivedi
5. Shri K. N. Pandya
6. Shri S. T. Kapadia
7. Shri S. D. Thakkar
8. Shri T. C. Mistry
9. Dr. (Miss) M. C. Bhatt
10. Mrs. L. K. Patel
11. Dr. (Miss) U. R. Desai
12. Shri C. B. Patel
13. Shri G. U. Badheka
14. Shri U. A. Sisnagari
15. Mrs. M. R. Trivedi
16. Mrs. S. T. Desai
17. Mrs. S. R. Shah
18. Shri V. A. Bhatt
19. Mrs. S. C. Trivedi
20. Shri R. S. Patel

Shri P. Z. Prajapati — yes — yes — yes

Yours truly,
D. M. Bhavsar
Offg. Principal

૭. એસ. ટી. ટી. કૉલેજ, અમદાવાદ

૧૯૭૦–૭૧માં

વિદ્યાર્થીઓની સંખ્યા	બી.એડ.	ડિપ.એડ.	કુલ
	૨૨૦	૨૨	૨૪૨
	(૨૦૦+૨૦)	(૨૦+૨)	૨૪૨ હતી
	૧૦ ટકા	૧૦ ટકા	

અધ્યાપકોની સંખ્યા

૧. શ્રી. જી. બી. પરીખ	પ્રિન્સિપાલ
૨. શ્રી. આર. આર. જાની	,,
૩. શ્રી. એન. એમ. ગામડિયા	,,
૪. શ્રી. એસ. જે. પટેલ	,,
૫. શ્રી. એચ. એચ. શાહ	,,
૬. શ્રી. બી. વી. પટેલ	,,
૭. શ્રી. ડી. ડી. પટેલ	વ્યાખ્યાતા
૮. શ્રી. એ. એ. શેખ	,,
૯. શ્રી. વી. એન. પટેલ	,,
૧૦. શ્રી. એસ. આર. ત્રિવેદી	,,
૧૧. શ્રી. એચ. આર. શાહ	,,
૧૨. શ્રી. એમ. એસ. પરમાર	પ્રાધ્યાપક
૧૩. શ્રી. આર. કે. ઠાકોર	,,
૧૪. શ્રી. સી. સી. વ્યાસ	વ્યાખ્યાતા
૧૫. શ્રી. કે. બી. જાની	ટ્યૂટર
૧૬. શ્રી. એમ. આર. પંચાલ	વ્યાખ્યાતા
૧૭. શ્રી. એ. ટી. અજમેરા	ટ્યૂટર
૧૮. શ્રી. એ. જી. પટેલ	,,
૧૯. શ્રી. એચ. જે. વ્યાસ	,,
૨૦. શ્રી. પી. વી. પટેલ	,,
૨૧. શ્રી. પી. કે. પારેખ	,,

૧૯૭૧–૭૨માં વિદ્યાર્થીઓની સંખ્યા	બી.એડ.	ડિપ.એડ.	કુલ
	૨૧૭	૨૧	૨૩૮
	(૨૦૦+૧૭)	(૨૦+૧)	૨૩૮
	૧૦ ટકા	૧૦ ટકા	

અધ્યાપકોની સંખ્યા

૧. શ્રી. જી. બી. પરીખ	પ્રિન્સિપાલ
૨. શ્રી. આર. કે. ઠાકોર	પ્રાધ્યાપક
૩. શ્રી. એસ. પી. ત્રિવેદી	,,
૪. શ્રી. એસ. જે. પટેલ	,,
૫. શ્રી. એન. એમ. ગામડિયા	વ્યાખ્યાતા
૬. શ્રી. આર. આર. જાની	,,
૭. શ્રી. એચ. એચ. શાહ	,,
૮. શ્રી. બી. વી. પટેલ	,,
૯. શ્રી. વી. એન. પટેલ	,,
૧૦. શ્રી. ડી. ડી. પટેલ	,,
૧૧. શ્રી. એ. એ. શેખ	,,
૧૨. શ્રી. સી. સી. વ્યાસ	,,
૧૩. શ્રી. એસ. આર. ત્રિવેદી	,,
૧૪. શ્રી. એ. ટી. અજમેરા	,,
૧૫. શ્રી. પી. કે. પારેખ	,,
૧૬. શ્રી. એ. જી. પટેલ	ટ્યૂટર
૧૭. શ્રી. પી. વી. પટેલ	,,
૧૮. શ્રી. એચ. જે. વ્યાસ	,,
૧૯. શ્રી. સી. કે. અમીન	,,
૨૦. શ્રી. એમ. જે. પંડ્યા	,,
૨૧. શ્રી. બી. ડી. ચાંદોદરા	,,

૧૯૭૨-૭૩માં

વિદ્યાર્થીઓની સંખ્યા	બી.એડ.	ડિપ.એડ.	કુલ
	૧૮૦+૧૮	૨૦+૨	૨૨૦
	૧૦ ટકા	૧૦ ટકા	૨૨૦

અધ્યાપકોની સંખ્યા

૧. શ્રી. જી. બી. પરીખ	પ્રિન્સિપાલ
૨. શ્રી. આર. કે. ઠાકોર	પ્રાધ્યાપક
૩. શ્રી. એસ. પી. ત્રિવેદી	,,
૪. શ્રી. એસ. જે. પટેલ	,,
૫. શ્રી. એન. એમ. ગામડિયા	,,
૬. શ્રી. આર. આર. જાની	વ્યાખ્યાતા
૭. શ્રી. એચ. એચ. શાલ	,,
૮. શ્રી. બી. વી. પટેલ	,,
૯. શ્રી. વી. એન. પટેલ	,,
૧૦. શ્રી. ડી. ડી. પટેલ	,,
૧૧. શ્રી. સી. સી. વ્યાસ	,,
૧૨. શ્રી. એસ. આર. ત્રિવેદી	,,
૧૩. શ્રી. એ. ટી. અજમેરા	,,
૧૪. શ્રી. પી. કે. પારેખ	,,
૧૫. શ્રી. એ. જી. પટેલ	ટ્યૂટર
૧૬. શ્રી. પી. વી. પટેલ	,,
૧૭. શ્રી. સી. કે. અમીન	,,
૧૮. શ્રી. એમ. જે. પંડ્યા	,,
૧૯. શ્રી. બી. ડી. ચાંદોદરા	,,
૨૦. શ્રી. કે. કે. ગુપ્તા	,,

ગુજરાત યુનિવર્સિટી પ્રેસ, અમદાવાદ—૯.

ગુજરાત યુનિવર્સિટી

ગુજરાત યુનિવર્સિટીની કોર્ટની વાર્ષિક સભા, મંગળવાર, તા. ૨૭--૩--૧૯૭૩ના રોજ બપોરના ૧૨-૩૦ વાગ્યે ગુજરાત યુનિવર્સિટીના કોર્ટ-ખંડમાં મળી હતી તથા બુધવાર, તા. ૨૮--૩--૧૯૭૩ના રોજ પણ તે જ સમયે અને સ્થળે ચાલુ રહી હતી. પ્રમુખસ્થાન બન્ને દિવસોએ કુલપતિ શ્રી. ઈશ્વરભાઈ જેઠાભાઈ પટેલે સંભાળ્યું હતું. બન્ને દિવસોએ હાજરી નીચે પ્રમાણે હતી :

ક્રમાંક	સભ્યનું નામ	તા. ૨૭-૩-૧૯૭૩	તા. ૨૮-૩-૧૯૭૩
૧.	શ્રી. ઈશ્વરભાઈ જે. પટેલ, કુલપતિ	હાજર	હાજર
૨.	શ્રી. એચ. આર. દેસાઈ	હાજર	હાજર
૩.	પ્રો. ઉમાશંકર જે. જોશી	ગેરહાજર	ગેરહાજર
૪.	શ્રી. કંચનલાલ ચં. પરીખ, કુલસચિવ	હાજર	હાજર
૫.	શ્રી. પી. એન. ભગવતી	ગેરહાજર	ગેરહાજર
૬.	શ્રી. ગોરધનદાસ ચોખાવાલા	ગેરહાજર	ગેરહાજર
૭.	શ્રી. એન. કે. વકીલ	ગેરહાજર	ગેરહાજર
૮.	શ્રી. આર. એસ. મહેતા	ગેરહાજર	ગેરહાજર
૯.	શ્રી. વી. આર. શાહ	ગેરહાજર	ગેરહાજર
૧૦.	શ્રી. જે. બી. સાંડિલ	ગેરહાજર	ગેરહાજર
૧૧.	ડૉ. જી. એમ. પટેલ	ગેરહાજર	ગેરહાજર
૧૨.	શ્રી. વી. આર. મહેતા	ગેરહાજર	ગેરહાજર
૧૩.	શ્રી. પી. આર. ચૌહાણ	ગેરહાજર	ગેરહાજર
૧૪.	શ્રી. એ. કે. મહેતા	ગેરહાજર	ગેરહાજર
૧૫.	ડૉ. વી. એચ. ઠાકોર	ગેરહાજર	ગેરહાજર
૧૬.	શ્રી. જી. એ. પટેલ	ગેરહાજર	ગેરહાજર
૧૭.	શ્રી. કે. જી. બાદલાણી	ગેરહાજર	ગેરહાજર
૧૮.	શ્રી. એમ. ડી. પટેલ	ગેરહાજર	ગેરહાજર
૧૯.	શ્રી. આર. ડી. જોશી	ગેરહાજર	ગેરહાજર
૨૦.	શ્રી. રામલાલ પરીખ	ગેરહાજર	ગેરહાજર

ક્રમાંક	સભ્યનું નામ	તા. ૨૭-૩-૧૯૭૩	તા. ૨૮-૩-૧૯૭૩
૨૧.	પ્રો. ડી. એન. પાઠક	હાજર	હાજર
૨૨.	પ્રો. કે. આર. ચંદ્રશેખરન	હાજર	ગેરહાજર
૨૩.	ડૉ. કે. જી. દેસાઈ	હાજર	હાજર
૨૪.	ડૉ. જે. જે. ચિનોય	ગેરહાજર	ગેરહાજર
૨૫.	આચાર્ય એસ. એમ. શાહ	હાજર	હાજર
૨૬.	આચાર્ય ડૉ. આર. એચ. ગાંધી	હાજર	હાજર
૨૭.	આચાર્ય પી. વી. મંગળવેઢેકર	હાજર	હાજર
૨૮.	આચાર્ય વાય. પી. શુકલ	હાજર	હાજર
૨૯.	આચાર્ય કે. એમ. આચાર્ય	હાજર	હાજર
૩૦.	આચાર્ય એસ. આર. ભટ્ટ	હાજર	હાજર
૩૧.	શ્રીમતી ઊર્મિલાબહેન સી. પટેલ	હાજર	ગેરહાજર
૩૨.	આચાર્ય કે. ડી. વ્યાસ	ગેરહાજર	હાજર
૩૩.	આચાર્ય એસ. એમ. શાહ	હાજર	ગેરહાજર
૩૪.	આચાર્ય ડૉ. આઈ. જે. ભટ્ટ	હાજર	હાજર
૩૫.	આચાર્ય એસ. જી. શાહ	ગેરહાજર	ગેરહાજર
૩૬.	આચાર્ય વી. પી. ત્રિવેદી	હાજર	હાજર
૩૭.	આચાર્ય જી. કે. ભટ્ટ	હાજર	હાજર
૩૮.	આચાર્ય એમ. ડી. ભટ્ટ	હાજર	હાજર
૩૯.	આચાર્ય બી. કે. ગઢવી	હાજર	હાજર
૪૦.	આચાર્ય વી. જે. ત્રિવેદી	હાજર	હાજર
૪૧.	આચાર્ય આર. આર. મિશ્રા	હાજર	હાજર
૪૨.	આચાર્ય બિપિનચંદ્ર ઝવેરી	ગેરહાજર	ગેરહાજર
૪૩.	આચાર્ય એફ. એલ. બ્રેગન્ઝા	ગેરહાજર	હાજર
૪૪.	આચાર્ય આર. સી. શાહ	હાજર	હાજર
૪૫.	આચાર્ય બી. એમ. ઉપાધ્યાય	હાજર	હાજર
૪૬.	આચાર્ય ડૉ. જે. ડી. તલાટી	હાજર	હાજર
૪૭.	આચાર્ય ડૉ. એ. જી. મુનશી	હાજર	હાજર
૪૮.	આચાર્ય આર. સી. પટેલ	હાજર	હાજર
૪૯.	આચાર્ય યુ. ડી. ભટ્ટ	ગેરહાજર	ગેરહાજર
૫૦.	આચાર્ય ડૉ. એલ. ડી. દવે	હાજર	હાજર
૫૧.	આચાર્ય ડૉ. શ્રીમતી એમ. ડી. ઠક્કર	હાજર	હાજર
૫૨.	આચાર્ય એ. આર. રાવ	હાજર	હાજર
૫૩.	આચાર્ય આઈ. એમ. પટેલ	હાજર	હાજર
૫૪.	આચાર્ય એન. એસ. યાજ્ઞિક	હાજર	હાજર
૫૫.	આચાર્ય જે. કે. શાહ	હાજર	હાજર

ક્રમાંક	સભ્યનું નામ	તા. ૨૭-૩-૧૯૭૩	તા. ૨૮-૩-૧૯૭૩
૫૬.	આચાર્ય વાય. જે. ઠાકોર	હાજર	હાજર
૫૭.	આચાર્ય આર. એમ. શુકલ	હાજર	હાજર
૫૮.	આચાર્ય ડૉ. ડી. પી. ઠાકર	હાજર	હાજર
૫૯.	આચાર્ય જે. જે. દવે	હાજર	હાજર
૬૦.	આચાર્ય એચ. કે. બુખારી	ગેરહાજર	ગેરહાજર
૬૧.	આચાર્ય વી. સી. પરીખ	હાજર	હાજર
૬૨.	આચાર્ય બી. પી. કોઠારી	હાજર	હાજર
૬૩.	આચાર્ય એન. બી. જોશી	હાજર	હાજર
૬૪.	આચાર્ય જી. જે. પંડ્યા	હાજર	હાજર
૬૫.	આચાર્ય બી. એમ. પીરજાદા	ગેરહાજર	ગેરહાજર
૬૬.	આચાર્ય એસ. એમ. નાગામિયા	ગેરહાજર	ગેરહાજર
૬૭.	આચાર્ય શ્રીમતી પદ્માબહેન જે. ફડિયા	હાજર	હાજર
૬૮.	આચાર્ય એમ. એમ. દવે	હાજર	ગેરહાજર
૬૯.	આચાર્ય કે. બી. વ્યાસ	ગેરહાજર	હાજર
૭૦.	આચાર્ય ડૉ. બી. આર. પટેલ	હાજર	હાજર
૭૧.	આચાર્ય બી. એમ. પંડિત	હાજર	હાજર
૭૨.	આચાર્ય સી. એ. ટોપીવાલા	હાજર	ગેરહાજર
૭૩.	આચાર્ય ડી. એસ. જોશી	હાજર	હાજર
૭૪.	આચાર્ય આર. વી. શાસ્ત્રી	હાજર	હાજર
૭૫.	આચાર્ય કે. એસ. યાદવ	હાજર	હાજર
૭૬.	આચાર્ય વાય. ડી. ભાવે	હાજર	હાજર
૭૭.	આચાર્ય ટી. આર. શુકલ	ગેરહાજર	ગેરહાજર
૭૮.	આચાર્ય સી. એલ. શાસ્ત્રી	હાજર	હાજર
૭૯.	આચાર્ય પી. એચ. ભટ્ટ	હાજર	હાજર
૮૦.	આચાર્ય એ. બી. વ્યાસ	હાજર	હાજર
૮૧.	આચાર્ય કે. એસ. રામી	હાજર	હાજર
૮૨.	આચાર્ય કે. એસ. પટેલ	હાજર	હાજર
૮૩.	આચાર્ય બી. એમ. ઠાકર	હાજર	હાજર
૮૪.	આચાર્ય એ. કે. દવે	ગેરહાજર	હાજર
૮૫.	આચાર્ય વી. બી. અધ્વર્યુ	હાજર	હાજર
૮૬.	આચાર્ય આઈ. જે. ધ્રુવ	હાજર	હાજર
૮૭.	આચાર્ય એચ. એમ. શુકલ	હાજર	હાજર
૮૮.	આચાર્ય ડી. એમ. ભાવસાર	હાજર	હાજર
૮૯.	આચાર્ય એન. યુ. ત્રિવેદી	હાજર	ગેરહાજર
૯૦.	આચાર્ય જી. બી. પરીખ	હાજર	હાજર

ક્રમાંક	સભ્યનું નામ	તા. ૨૭--૩--૧૯૭૩	તા. ૨૮--૩--૧૯૭૩
૯૧.	આચાર્ય એન. વી. રાવલ	હાજર	હાજર
૯૨.	આચાર્ય ડૉ. ડી. એ. ઘાંચી	હાજર	હાજર
૯૩.	આચાર્ય સી. કે. અકુવાલા	હાજર	હાજર
૯૪.	આચાર્ય બી. સી. પટેલ	હાજર	હાજર
૯૫.	આચાર્ય એચ. જે. પંડિત	હાજર	હાજર
૯૬.	આચાર્ય જી. બી. પટેલ	હાજર	હાજર
૯૭.	આચાર્ય બી. આર. ચૌહાણ	હાજર	હાજર
૯૮.	આચાર્ય એમ. એસ. પરમાર	હાજર	હાજર
૯૯.	આચાર્ય વી. એ. પટેલ	હાજર	હાજર
૧૦૦.	આચાર્ય એન. આર. કલ્યાણી	હાજર	હાજર
૧૦૧.	આચાર્ય યુ. બી. પાઠક	હાજર	હાજર
૧૦૨.	આચાર્ય ટી. પી. લેલે	હાજર	હાજર
૧૦૩.	આચાર્ય પી. એ. પટેલ	હાજર	હાજર
૧૦૪.	આચાર્ય આર. આર. દવે	હાજર	હાજર
૧૦૫.	આચાર્ય ડૉ. જે. જે. ત્રિવેદી	ગેરહાજર	ગેરહાજર
૧૦૬.	આચાર્ય સી. એમ. પટેલ	હાજર	હાજર
૧૦૭.	આચાર્ય ડૉ. એચ. એમ. દેસાઈ	હાજર	હાજર
૧૦૮.	આચાર્ય આર. એચ. શાહ	હાજર	ગેરહાજર
૧૦૯.	આચાર્ય જ્યોતિ વી. પારેખ	ગેરહાજર	ગેરહાજર
૧૧૦.	આચાર્ય ડૉ. એસ. એસ. દવે	ગેરહાજર	હાજર
૧૧૧.	આચાર્ય જે. બી. પટેલ	ગેરહાજર	ગેરહાજર
૧૧૨.	આચાર્ય આર. આર. પટેલ	હાજર	હાજર
૧૧૩.	આચાર્ય સી. એચ. પ્રજાપતિ	હાજર	હાજર
૧૧૪.	આચાર્ય કે. આર. પટેલ	હાજર	હાજર
૧૧૫.	આચાર્ય એન. જે. પટેલ	હાજર	હાજર
૧૧૬.	આચાર્ય એમ. જે. પટ્ટણી	હાજર	હાજર
૧૧૭.	આચાર્ય કે. એન. શાહ	હાજર	હાજર
૧૧૮.	આચાર્ય વી. એફ. શાહ	હાજર	હાજર
૧૧૯.	આચાર્ય ડૉ. વી. એ. વ્યાસ	ગેરહાજર	ગેરહાજર
૧૨૦.	આચાર્ય આર. એલ. સંઘવી	ગેરહાજર	હાજર
૧૨૧.	આચાર્ય એચ. કે. ત્રિવેદી	હાજર	હાજર
૧૨૨.	આચાર્ય ડી. એમ. શીખ	ગેરહાજર	ગેરહાજર
૧૨૩.	આચાર્ય એસ. આર. મહેતા	હાજર	ગેરહાજર
૧૨૪.	આચાર્ય જે. સી. ત્રિવેદી	હાજર	હાજર
૧૨૫.	આચાર્ય એન. કે. દવે	ગેરહાજર	ગેરહાજર

ક્રમાંક	સભ્યનું નામ	તા. ૨૭--૩--૧૯૭૩	તા. ૨૮--૩--૧૯૭૩
૧૨૬.	આચાર્ય એચ. ઓ. પટેલ	હાજર	હાજર
૧૨૭.	આચાર્ય ડી. એચ. વેલવન	હાજર	ગેરહાજર
૧૨૮.	આચાર્ય એમ. સી. શાહ	ગેરહાજર	ગેરહાજર
૧૨૯.	આચાર્ય જી. એમ. પટેલ	ગેરહાજર	ગેરહાજર
૧૩૦.	આચાર્ય એન. એન. શાહ	હાજર	ગેરહાજર
૧૩૧.	આચાર્ય એમ. સી. દેસાઈ	ગેરહાજર	ગેરહાજર
૧૩૨.	આચાર્ય આર. એ. ત્રિવેદી	હાજર	હાજર
૧૩૩.	આચાર્ય એચ. સી. પરીખ	હાજર	હાજર
૧૩૪.	આચાર્ય કે. એમ. તલાટી	હાજર	ગેરહાજર
૧૩૫.	આચાર્ય આર. એમ. પંચાલ	હાજર	હાજર
૧૩૬.	આચાર્ય વી. પી. અગ્નિહોત્રી	હાજર	હાજર
૧૩૭.	આચાર્ય જી. જે. જોશી	હાજર	હાજર
૧૩૮.	આચાર્ય વી. એસ. ભટ્ટ	હાજર	હાજર
૧૩૯.	આચાર્ય જે. જી. પટેલ	હાજર	હાજર
૧૪૦.	આચાર્ય એન. એસ. પંડ્યા	હાજર	હાજર
૧૪૧.	આચાર્ય એચ. પી. પંડ્યા	હાજર	ગેરહાજર
૧૪૨.	આચાર્ય જે. એચ. પંડ્યા	હાજર	હાજર
૧૪૩.	આચાર્ય એમ. એસ. પંડિત	હાજર	ગેરહાજર
૧૪૪.	આચાર્ય ડી. ડી. દેસાઈ	હાજર	હાજર
૧૪૫.	આચાર્ય વી. આર. રામદીવે	હાજર	ગેરહાજર
૧૪૬.	આચાર્ય એચ. યુ. જોશી	ગેરહાજર	ગેરહાજર
૧૪૭.	આચાર્ય પી. આર. દેસાઈ	હાજર	હાજર
૧૪૮.	આચાર્ય સી. સી. ત્રિવેદી	હાજર	હાજર
૧૪૯.	આચાર્ય સી. ડી. વ્યાસ	ગેરહાજર	હાજર
૧૫૦.	આચાર્ય વી. જે. જાની	હાજર	હાજર
૧૫૧.	આચાર્ય બી. એસ. પટેલ	હાજર	ગેરહાજર
૧૫૨.	ડૉ. ઓ. પી. ગુપ્તા	ગેરહાજર	ગેરહાજર
૧૫૩.	ડૉ. એ. એમ. મલાવવાળા	હાજર	હાજર
૧૫૪.	આચાર્ય (શ્રીમતી) એચ. એફ. દસ્તૂર	ગેરહાજર	ગેરહાજર
૧૫૫.	આચાર્ય સી. એચ. શાહ	હાજર	હાજર
૧૫૬.	આચાર્ય બી. ડી. પરીખ	હાજર	હાજર
૧૫૭.	આચાર્ય એસ. એમ. શુકલ	હાજર	હાજર
૧૫૮.	આચાર્ય આર. એન. મહેતા	હાજર	હાજર
૧૫૯.	ડૉ. એચ. જી. શાસ્ત્રી	હાજર	હાજર
૧૬૦.	ડૉ. દેવેન્દ્રલાલ	ગેરહાજર	ગેરહાજર

ક્રમાંક	સભ્યનું નામ	તા ૨૭--૩--૧૯૭૩	તા. ૨૮--૩--૧૯૭૩
૧૬૧.	ડૉ. (કુ.) સૌદામિની સી. પંડ્યા	હાજર	ગેરહાજર
૧૬૨.	શ્રી. ડી. ડી. માલવણિયા	હાજર	ગેરહાજર
૧૬૩.	ડૉ. વાય. કે. અલઘ	ગેરહાજર	ગેરહાજર
૧૬૪.	શ્રી. એસ. કે. મજમુદાર	હાજર	ગેરહાજર
૧૬૫.	શ્રી. ડી. જે. મહેતા	હાજર	ગેરહાજર
૧૬૬.	શ્રી. એ. એલ. પટેલ	હાજર	હાજર
૧૬૭.	શ્રી. કે. એમ. પટેલ	હાજર	હાજર
૧૬૮.	શ્રી. વી. એસ. શાહ	હાજર	હાજર
૧૬૯.	શ્રી. બી. જે. મહેતા	હાજર	હાજર
૧૭૦.	શ્રી. આઈ. એ. પટેલ	હાજર	હાજર
૧૭૧.	શ્રી. બી. પી. ઉપાસની	હાજર	હાજર
૧૭૨.	પ્રો. એન. એમ. પરીખ	ગેરહાજર	ગેરહાજર
૧૭૩.	ડૉ. ડી. એચ. સુતરિયા	હાજર	હાજર
૧૭૪.	શ્રી. કે. એસ. શાસ્ત્રી	હાજર	હાજર
૧૭૫.	ડૉ. આર. જે. જોશી	હાજર	હાજર
૧૭૬.	શ્રી. બી. એસ. પટેલ	હાજર	હાજર
૧૭૭.	શ્રી. એ. ટી. દેસાઈ	હાજર	હાજર
૧૭૮.	પ્રો. એન. જે. પટેલ	હાજર	હાજર
૧૭૯.	ડૉ. એમ. એન. દેસાઈ	હાજર	ગેરહાજર
૧૮૦.	શ્રી. પી. એફ. પટેલ	હાજર	હાજર
૧૮૧.	શ્રી. ડી. એસ. બસન	હાજર	ગેરહાજર
૧૮૨.	શ્રી. એમ. એસ. પંડ્યા	હાજર	હાજર
૧૮૩.	શ્રી. પી. સી. પટેલ	હાજર	હાજર
૧૮૪.	શ્રી. કે. જે. ભટ્ટ	હાજર	હાજર
૧૮૫.	ડૉ. આર. સી. સોનપાલ	હાજર	હાજર
૧૮૬.	ડૉ. બી. એમ. પટેલ	ગેરહાજર	હાજર
૧૮૭.	ડૉ. એમ. ડી. પંચોલી	ગેરહાજર	હાજર
૧૮૮.	ડૉ. કે. એચ. મોદી	હાજર	હાજર
૧૮૯.	ડૉ. આર. એલ. વાદી	હાજર	ગેરહાજર
૧૯૦.	ડૉ. જે. એન. પટેલ	હાજર	હાજર
૧૯૧.	ડૉ. સી. આઈ. ઝાલા	હાજર	હાજર
૧૯૨.	ડૉ. આર. એમ. શાહ	હાજર	હાજર
૧૯૩.	ડૉ. એસ. બી. વોરા	હાજર	હાજર
૧૯૪.	ડૉ. સી. સી. શાહ	હાજર	હાજર
૧૯૫.	ડૉ. એમ. બી. દેવાની	હાજર	હાજર

ક્રમાંક	સભ્યનું નામ	તા. ૨૭-૩-૧૯૭૩	તા. ૨૮-૩-૧૯૭૩
૧૯૬.	ડૉ. (કુ.) ભાનુબહેન એમ. ત્રિવેદી	હાજર	હાજર
૧૯૭.	ડૉ. સી. પી. બોઘાણી	હાજર	હાજર
૧૯૮.	ડૉ. એન. ટી. દેસાઈ	હાજર	હાજર
૧૯૯.	ડૉ. જે. આર. વ્યાસ	હાજર	હાજર
૨૦૦.	ડૉ. ડી. સી. પરીખ	હાજર	હાજર
૨૦૧.	ડૉ. જે. બી. હરિભક્તિ	હાજર	ગેરહાજર
૨૦૨.	શ્રી. એમ. આર. ચૌધરી	ગેરહાજર	હાજર
૨૦૩.	શ્રીમતી ભદ્રાબહેન એસ. પંડ્યા	હાજર	હાજર
૨૦૪.	શ્રી. એન. આર. દેસાઈ	હાજર	હાજર
૨૦૫.	શ્રી. એ. એફ. ડાભી	હાજર	ગેરહાજર
૨૦૬.	શ્રી. એમ. આર. બારોટ	હાજર	હાજર
૨૦૭.	શ્રી. પી. ટી. મુનશા	ગેરહાજર	ગેરહાજર
૨૦૮.	શ્રી. એન. સી. શાહ	ગેરહાજર	ગેરહાજર
૨૦૯.	શ્રી. એન. એમ. બારોટ	ગેરહાજર	ગેરહાજર
૨૧૦.	શ્રી. આર. બી. શાહ	હાજર	હાજર
૨૧૧.	શ્રી. આર. કે. અમીન	હાજર	હાજર
૨૧૨.	શ્રી. એચ. પી. પટેલ	હાજર	ગેરહાજર
૨૧૩.	શ્રી. પી. સી. શાહ	ગેરહાજર	ગેરહાજર
૨૧૪.	શ્રી. આર. જી. શાસ્ત્રી	હાજર	હાજર
૨૧૫.	શ્રી. બી. બી. પટેલ	હાજર	હાજર
૨૧૬.	શ્રી. બી. કે. પટેલ	ગેરહાજર	ગેરહાજર
૨૧૭.	શ્રી. એ. આર. શુકલ	હાજર	ગેરહાજર
૨૧૮.	શ્રી. એ. કે. ઝવેરી	ગેરહાજર	ગેરહાજર
૨૧૯.	શ્રી. આઈ. કે. સૈયદ	હાજર	હાજર
૨૨૦.	શ્રી. એસ. કે. ઝવેરી	હાજર	હાજર
૨૨૧.	શ્રી. વી. એચ. કપાસી	હાજર	હાજર
૨૨૨.	ડૉ. આર. બી. મહેતા	ગેરહાજર	ગેરહાજર
૨૨૩.	ડૉ. જી. એન. તલાટી	ગેરહાજર	ગેરહાજર
૨૨૪.	ડૉ. સી. એન. શાહ	હાજર	ગેરહાજર
૨૨૫.	ડૉ. એચ. વી. વસા	ગેરહાજર	ગેરહાજર
૨૨૬.	ડૉ. એસ. બી. પંડ્યા	ગેરહાજર	ગેરહાજર
૨૨૭.	ડૉ. એમ. જે. દવે	હાજર	હાજર
૨૨૮.	ડૉ. આઈ. એ. મોદી	ગેરહાજર	ગેરહાજર
૨૨૯.	શ્રી. પી. એસ. ચોકસી	હાજર	ગેરહાજર
૨૩૦.	શ્રી. આર. એન. ઘોડિયાવાલા	હાજર	હાજર

ક્રમાંક	સભ્યનું નામ	તા. ૨૭-૩-૧૯૭૩	તા. ૨૮-૩-૧૯૭૩
૨૩૧.	શ્રી. કે. એચ. શાહ	હાજર	ગેરહાજર
૨૩૨.	શ્રી. કે. એલ. શેઠ	ગેરહાજર	ગેરહાજર
૨૩૩.	શ્રી. આર. ટી. લેઉવા	ગેરહાજર	ગેરહાજર
૨૩૪.	ડૉ. લીલાબહેન સી. શાહ	હાજર	ગેરહાજર
૨૩૫.	શ્રી. એ. એચ. શેઠ	ગેરહાજર	ગેરહાજર
૨૩૬.	ડૉ. જે. આર. દેસાઈ	હાજર	ગેરહાજર
૨૩૭.	ડૉ. સી. એચ. નાયક	હાજર	હાજર
૨૩૮.	ડૉ. ડી. જી. નાયક	ગેરહાજર	ગેરહાજર
૨૩૯.	ડૉ. બી. એચ. દેસાઈ	હાજર	હાજર
૨૪૦.	પ્રો. પી. જી. માવળંકર	હાજર	હાજર
૨૪૧.	શ્રી. એ. આર. બક્ષી	હાજર	ગેરહાજર
૨૪૨.	કુ. ઈંદુમતીબહેન સી. શેઠ	હાજર	ગેરહાજર
૨૪૩.	પ્રો. એમ. એ. ફારૂકી	હાજર	હાજર
૨૪૪.	શ્રીમતી મૃણાલિનીબહેન સારાભાઈ	ગેરહાજર	ગેરહાજર
૨૪૫.	શ્રી. બબલભાઈ મહેતા	હાજર	હાજર
૨૪૬.	શ્રી. સેમ્યુએલ પટેલ	ગેરહાજર	ગેરહાજર
૨૪૭.	શ્રી. સી. ટી. દરુ	ગેરહાજર	ગેરહાજર
૨૪૮.	શ્રી. ડી. સી. શુકલ	હાજર	હાજર
૨૪૯.	શ્રી. એચ. એમ. રજવાડી	હાજર	હાજર
૨૫૦.	ડૉ. બી. વી. પંડ્યા	ગેરહાજર	ગેરહાજર
૨૫૧.	શ્રી. એ. એન. શેઠ	હાજર	ગેરહાજર
૨૫૨.	શ્રી. શ્રેયસ્કર કસ્તૂરભાઈ લાલભાઈ	ગેરહાજર	ગેરહાજર
૨૫૩.	શ્રી. એન. આર. પરીખ	ગેરહાજર	ગેરહાજર
૨૫૪.	શ્રી. એચ. એચ. ભગવતી	હાજર	ગેરહાજર
૨૫૫.	શ્રી. સી. યુ. શાહ	ગેરહાજર	ગેરહાજર

સભાગૃહનું કામકાજ શરૂ કરવામાં આવ્યું તે વખતે શ્રી. સત્યેન્દ્રભાઈ ઝવેરીએ પૂછ્યું કે કુલપતિશ્રીએ ગુજરાતની વડી અદાલતને કશીક બાંયધરી આપી છે તેમ જાણવા મળ્યું છે તો તે બાંયધરી શી છે?

કુલપતિશ્રીની પરવાનગીથી શ્રી. કુલસચિવે જણાવ્યું કે ગુજરાતની વડી અદાલતમાં દાખલ કરવામાં આવેલી રિટ અરજી પરની કાર્યવાહી દરમ્યાન કેટલાક કાનૂની પ્રશ્નો ઊભા થતાં કુલપતિશ્રીએ નીચે મુજબની બાંયધરી આપેલી છે:

(1) He will not exercise the powers conferred by Section 55(3) of the Amending Act;

(2) He will not exercise the powers conferred by Section 51-A(1)(*b*) and 51-A(2) (*b*) of the Principal Act as amended by the Amending Act in respect of the teaching staff;

(3) He will not exercise the powers of nomination conferred by Section 33--A(1) of the Principal Act as amended by the Amending Act.

તે પછી ઉપર જણાવેલી કલમોનો પાઠ સભાગૃહ સમક્ષ વાંચી સંભળાવવામાં આવ્યો.

તે પછી પ્રો. કે. એસ. શાસ્ત્રીએ કાનૂની મુદ્દો ઉઠાવ્યો કે કુલપતિશ્રી આવી બાંયધરી આપી શકે ખરા અને આપે તો તે કેટલે અંશે યોગ્ય છે?

કુલપતિશ્રીએ જણાવ્યું કે કાનૂની દૃષ્ટિએ તેમાં કશું વાંધાજનક નથી.

તે પછી શ્રી. સત્યેન્દ્રભાઈ ઝવેરીએ કાનૂની મુદ્દો ઉઠાવ્યો કે ગુજરાત યુનિવર્સિટી ધારામાં તાજેતરમાં થયેલા સુધારા મુજબ કુલપતિશ્રીની મુદત તા. ૧૫મી માર્ચ ૧૯૭૩ના રોજ પૂરી થાય છે તો જૂના કાયદા હેઠળ નિમાયેલા કુલપતિશ્રી નવા કાયદા હેઠળ શી રીતે ચાલુ રહી શકે?

કુલપતિશ્રીએ જણાવ્યું કે પોતે કુલપતિ તરીકે ચાલુ રહેતા નથી તેવો કોઈ પત્ર તેમને મળેલો નથી અને તેથી આ કાનૂની મુદ્દો ઊભો થતો નથી.

તે પછી સભાગૃહનું કામકાજ હાથ ધરવામાં આવ્યું.

૧. તા. ૨૨-૧૧-૧૯૭૨ના રોજ મળેલી સેનેટની વિશેષ સભાની નોંધને મંજૂર કરવા બાબત.

તા. ૨૨-૧૧-૧૯૭૨ના રોજ મળેલી સેનેટની વિશેષ સભાના કામકાજની નોંધને મંજૂર કરવામાં આવી તથા તે પર કુલપતિશ્રીએ સહી કરી.

૧-અ. નીચેનો શોકદર્શક ઠરાવ પ્રમુખસ્થાનેથી રજૂ કરવામાં આવ્યો :

"ગુજરાત યુનિવર્સિટી કોર્ટની આ સભા તેના એક સભ્ય તથા આયુર્વેદ વિદ્યાશાખાના અધ્યક્ષ શ્રી. સોમેશ્વર બુચાખીરામ પંડ્યાના દુઃખદ અવસાન બદલ ઊંડા શોકની લાગણી વ્યકત કરે છે, અને આયુર્વેદ અને તેના શિક્ષણના ક્ષેત્રમાં સદ્‌ગતે બજાવેલી સેવાઓને કૃતજ્ઞભાવે સ્મરીને પોતાની અંજલિ અર્પે છે.

આ ઠરાવની નકલ સદ્‌ગતનાં કુટુંબીજનોને મોકલી આપવા પ્રમુખશ્રીને સત્તા આપે છે."

ઉપરનો ઠરાવ સભાગૃહે ઊભા થઈને તથા બે મિનિટનું મૌન પાળીને પસાર કર્યો.

૨. ૧૯૭૩-૭૪ના વર્ષ માટે બોર્ડ ઑફ એકાઉન્ટ્સના ત્રણ સભ્યોની ચૂંટણી કરવા બાબત.

[**નોંધ.**—(૧) રૂટે. ૧૨૩ અનુસાર બોર્ડ ઑફ એકાઉન્ટ્સના માર્ચ ૧૯૭૨માં ચૂંટાયેલા સભ્યોની મુદત તા. ૩૧મી માર્ચ ૧૯૭૩ના રોજ પૂરી થતી હોઈ, ત્રણ સભ્યોની ચૂંટણી કરવાની હતી.

(૨) ચૂંટાયેલા સભ્યોનું સભ્યપદ એક વર્ષનું, એટલે કે તા. ૧લી એપ્રિલ ૧૯૭૩થી તા. ૩૧મી માર્ચ ૧૯૭૪ સુધીનું છે.

(૩) ચૂંટણીની નોટિસ સેનેટના સભાસદોને તા. ૨૦–૨–૧૯૭૩ના રોજ પરિપત્રાંક સિ./૩૯૬૬૮/૧૯૭૩ દ્વારા મોકલવામાં આવી હતી.]

૧૯૭૩–૭૪ના વર્ષ માટે બોર્ડ ઑફ એકાઉન્ટ્સ ઉપર નીચે જણાવેલા બે ઉમેદવારોને યુનિવર્સિટી કાર્યાલયના તા. ૨૧–૩–૧૯૭૩ના પરિપત્રાંક સિ./૪૩૬૬૪ પ્રમાણે બિનહરીફ ચૂંટાયેલા જાહેર કરવામાં આવેલા હોઈ તે અંગે આ સભાગૃહમાં વિશેષ કાંઈ કરવાપણું રહ્યું નહીં.

(૧) આચાર્ય વાસુદેવ સોમેશ્વર ભટ્ટ, અને

(૨) આચાર્ય એન. કે. દવે.

૨–અ. પ્રશ્નોત્તરી :

[૧] **પ્રા. પી. સી. પટેલે** નીચેના પ્રશ્નો પૂછવાની નોટિસ આપી હતી, જેના જવાબો નીચે પ્રમાણે આપવામાં આવ્યા હતા :

પ્રશ્ન ૧ : તા. ૨૨–૧૧–૧૯૭૨ની સેનેટમાં મારા પ્રશ્નના સંદર્ભમાં પરિશિષ્ટ "૫" દ્વારા યુનિવર્સિટી કર્મચારીઓનાં પગારધોરણના રિવિઝનની માહિતી આપેલી છે.

રિવિઝનનું અર્થઘટન સ્પષ્ટ કરવા મહેરબાની કરશોજી.

ઉત્તર ૧ : પ્રશ્નમાં પૂરતી સ્પષ્ટતાના અભાવે માંગેલ માહિતી આપવાનું બની શકયું નથી.

પ્રા. પી. સી. પટેલે નીચેનો પૂરક પ્રશ્ન પૂછ્યો :

પ્રશ્નનો જવાબ અસ્પષ્ટ કેમ છે ?

શ્રી. કુલસચિવે જણાવ્યું કે revisionનો અર્થ સુધારો. તેથી વિશેષ અર્થઘટન સુધારાના કયા મુદ્દા ઉપર માગ્યું છે તે સ્પષ્ટ થતું નથી.

પ્રશ્ન ૨ : (ક) તા. ૨૨–૧૧–૧૯૭૨ સુધીમાં યુનિવર્સિટી કાર્યાલયના કર્મચારીઓનાં પગારધોરણોના કોઈ રિવિઝન વખતે ૩ વર્ષે એક ઈજાફો, તે રીતે રિવિઝન વખતે ઈજાફાઓ આપેલા છે?

ઉત્તર ૨ : (ક) હા, જી.

પ્રશ્ન ૨ : (ખ) કયા રિવિઝન વખતે ?

ઉત્તર ૨ : (ખ) સિન્ડિકેટે તેની તા. ૨૫–૮–૧૯૬૨ની સભામાં કરેલા ઠરાવ અન્વયે થયેલી પગાર-સુધારણા વખતે.

પ્રશ્ન ૩ : જો હા, તો યુનિવર્સિટી જેને રિવિઝન કહે છે તેવાં બાકીનાં રિવિઝનો વખતે તેવા ઈજાફાઓ આપવામાં આવ્યા છે?

ઉત્તર ૩ : ના, જી.

પ્રશ્ન ૪ : જો ના, તો તેને રિવિઝન કહી શકાય?

ઉત્તર ૪ : હા, જી.

પ્રશ્ન ૫ : ઉપરની બાબતના સંદર્ભમાં પાના ૨૮ પર પરિશિષ્ટ "૫" ક્રમાંક ૨૮ની કેડર જુ. કલાર્ક--ટાઇપિસ્ટ વગેરેનાં પગારધોરણોનું પાંચ વખત રિવિઝન થયું હોવાનું બતાવેલું છે, તો પ્રત્યેક રિવિઝન વખતે પ્રત્યેક કર્મચારીને જે તે રિવિઝનનો અમલ થતાં તરત જ કેટકેટલો આર્થિક લાભ થયો તેની માહિતી આપશોજી ?

ઉત્તર ૫ : માગેલી માહિતી ઘણી જ વિસ્તૃત હોઈ તે અત્રે આપી શકાય તેમ નથી.

પ્રા. પી. સી. પટેલે નીચેનો પૂરક પ્રશ્ન પૂછ્યો :

માહિતી આપી શકાય એમ નથી તો ક્યાં રુબરુમાં માહિતી મળી શકશે ?

શ્રી. કુલસચિવે જણાવ્યું કે આ માહિતીમાં રિવિઝનનો સવાલ આવે છે અને રિવિઝન થવાથી કેટલાય કર્મચારીઓને અસર થઈ છે તે પ્રત્યેકને કયા સમય ગાળામાં કેટલી કેટલી અસર થઈ તેની માહિતી અત્રે આપવી શકય નથી. કોઈ પણ સભ્ય કાર્યાલય પાસેથી ચોક્કસ કયા મુદ્દા પર માહિતી પોતાને જોઈએ છે તે સ્પષ્ટ જણાવીને માહિતી માગશે તો તે અવશ્ય આપવામાં આવશે.

પ્રશ્ન ૬ : (ક) ઉપરોકત બાબતના સંદર્ભમાં પરિશિષ્ટ "૫"માં ક્રમાંક ૧ (રજિસ્ટ્રાર)ની જગ્યા સામે ૮૦૦-૫૦-૧,૦૦૦ અને ૮૦૦-૫૦-૧,૨૫૦ એમ બે વખત થયેલા રિવિઝનને કૉલમ નં. ૫માં એક જ રિવિઝન તરીકે કેમ બતાવ્યું છે?

ઉત્તર ૬ : (ક) તે વખતે જે સ્ટેચ્યૂટ અમલમાં હતો તેની મર્યાદામાં રહીને રૂ. ૮૦૦--૫૦--૧,૨૫૦ પગારધોરણ નિયત કરતી વખતે સ્ટેચ્યૂટ સુધારવાનું પણ કરાવેલું હોઈ તેમ કરવામાં આવ્યું છે.

પ્રશ્ન ૬ : (ખ) પાના નં. ૨૮ પર જુ. કલાર્ક--ટાઇપિસ્ટનું કૉલમ નં. ૪, ૫, ૬, ૭માં જુદું જુદું રિવિઝન બતાવવા પાછળ યુનિવર્સિટીનો શો આશય છે ?

ઉત્તર ૬ : (ખ) જુ. કલાર્કના પગારધોરણનું જુદું જુદું રિવિઝન બતાવવા પાછળ માંગેલી વિગતો આપવાનો.

પ્રશ્ન ૭ : (ક) યુનિવર્સિટીના કોઈ પણ કર્મચારીને યુનિવર્સિટીની જ પરીક્ષામાં બેસવા માટે નિયમો નિયત કરેલા છે?

ઉત્તર ૭ : (ક) હા, જી.

પ્રશ્ન ૭ : (ખ) જો હા, તો કયા?

ઉત્તર ૭ : (ખ) નિયમો નીચે મુજબ છે :

"યુનિવર્સિટીના જે સભ્યો આ યુનિવર્સિટીની પરીક્ષામાં બેસવા ઇચ્છતા હોય તેમને કાર્યાલયના કામકાજમાં વિક્ષેપ ન પડે તે બાબત લક્ષમાં લઈને તથા આવા સભ્યો તેમની પરીક્ષા અને તેનું પરિણામ બહાર પડે ત્યાં સુધી એમ કુલ ઓછામાં ઓછા ચાર મહિના સુધી પગારી કે બિનપગારી જે ઘટતી રજા હોય તે રજા પર ઊતરે તે શરતે, વ્યકિતગત અરજીઓ પરથી પરવાનગી આપવા શ્રી. વાઇસ-ચાન્સેલરને સત્તા આપવી."

પ્રશ્ન ૭ : (ગ) અને તેનો પૂરેપૂરો અમલ થાય છે?

ઉત્તર ૭ : (ગ) ચોક્કસ આદેશથી અપવાદરૂપ કરવામાં આવેલા કેસો સિવાય તેનો પૂરેપૂરો અમલ કરવામાં આવે છે.

શ્રી. આર. કે. અમીને નીચેનો પૂરક પ્રશ્ન પૂછ્યો :

અપવાદ કરવામાં આવ્યો છે? ચોક્કસ આદેશ એટલે કર્મચારી-કર્મચારી વચ્ચે ભેદભાવ થાય છે તેની માહિતી માગી છે.

શ્રી. કુલસચિવે જણાવ્યું કે યુનિવર્સિટીનો કોઇ કર્મચારી આ યુનિવર્સિટીની પરીક્ષામાં બેસે તો તેણે ૪ મહિનાની રજા લેવી પડે, એ સામાન્ય નિયમ છે. કોઈક કેસોમાં તેથી થોડા દિવસ ઓછા થયા હોય એવું પણ બનેલું છે.

શ્રી. આર. કે. અમીને નીચેનો બીજો પૂરક પ્રશ્ન પૂછ્યો :

અપવાદના નિયમો તો હશે ને?

કુલપતિશ્રીનો ઉત્તર : સિન્ડિકેટ પાસે તે બાબત મૂકવામાં આવે છે.

શ્રી. કુલસચિવે જણાવ્યું કે વિશિષ્ટ કારણ over-riding consideration ન હોય તો જ અપવાદ કરવાનું વિચારી શકાય. અપવાદનો આવો એક દાખલો છે. તે યુનિવર્સિટીના તબીબી અધિકારીનો, જેઓ રેસિડેન્ટ મેડિકલ ઑફિસરની ફરજ સાથે મુખ્ય તબીબી અધિકારીની ફરજ એમ ફરજ બેવડી બજાવે છે. તેમના કેસમાં અપવાદ કરવામાં આવ્યો છે કે જેથી યુનિવર્સિટીનું દવાખાનું ડૉકટર વગરનું રહે નહીં.

પ્રશ્ન ૭ : (ઘ) ઉપરોકત નિયમોનો અમલ કરવામાં કર્મચારી-કર્મચારી વચ્ચે ભેદભાવ થયો હોય તેવું બન્યું છે?

ઉત્તર ૭ : (ઘ) ઉત્તર ૭ (ગ)નો જવાબ જોવા વિનંતી છે.

પ્રશ્ન ૭ : (ચ) જો હા, તો તે બાબતનું સ્પષ્ટીકરણ કરશોજી.

ઉત્તર ૭ : (ચ) ઉત્તર ૭ (ઘ) જોવા વિનંતી છે.

પ્રશ્ન ૮ : એન.એસ.એસ.નો સ્ટાફ યુનિવર્સિટીના કર્મચારીગણમાં સમાવિષ્ટ થાય કે નહીં?

ઉત્તર ૮ : હા, જી.

પ્રશ્ન ૯ : ૧૯૭૧--૭૨ના વાર્ષિક હેવાલના પ્રકરણ ૧૬ માં એન. એસ. એસ.નો ઉલ્લેખ કેમ નથી મળતો?

ઉત્તર ૯ : પ્રકરણ ૧૬માં યુનિવર્સિટીના કાયમી કર્મચારીગણ અંગેનો ઉલ્લેખ કરવામાં આવ્યો છે. એન.એસ.એસ. વિભાગના કર્મચારીઓ હંગામી ધોરણે હોવાથી તેઓનો ઉલ્લેખ ત્યાં કરવામાં આવ્યો નથી. તે વિભાગની કામગીરીના બ્યાનનો સમાવેશ પ્રકરણ નં. ૧૧માં કરવામાં આવ્યો છે, એમ સ્પષ્ટતા માટે ઉમેરવું જોઈએ.

પ્રો. એસ. બી. વોરાએ નીચેનો પૂરક પ્રશ્ન પૂછ્યો :

એન.એસ.એસ.નું કાર્ય શું છે ?

હંગામી વિભાગ તરીકે ન રાખતાં કાયમી ધોરણે તેનો વિચાર કરી ન શકાય ?

કુલપતિશ્રીનો ઉત્તર : મધ્યસ્થ સરકારે તે અંગે ચોક્કસ નિર્ણય કરવાનો છે. પાંચમી યોજના શરૂ થશે ત્યારે કાંઈ ચોક્કસ જાણી શકાશે, એમ આશા રાખીએ છીએ.

પ્રશ્ન ૧૦ : (ક) એન. એસ. એસ.નો વિભાગ શારીરિક શિક્ષણ વિભાગના નેજા હેઠળ કામ કરે છે ?

ઉત્તર ૧૦ : (ક) ના, જી.

પ્રશ્ન ૧૦ : (ખ) કે તે સ્વતંત્ર વિભાગ છે ?

ઉત્તર ૧૦ : (ખ) ના, જી.

પ્રો. પી. જી. માવલંકરે નીચેનો પૂરક પ્રશ્ન પૂછ્યો :

બન્નેના જવાબમાં ના, જી; ના, જી છે તો તે શેમાં કામ કરે છે ?

શ્રી. કુલસચિવે જણાવ્યું કે યુવક કલ્યાણ વિભાગ એ Composite વિભાગ છે તેમાં N.S.S.ની અને રમતગમતની પ્રવૃત્તિઓ પણ પેટાવિભાગમાં છે. તેથી N.S.S. રમતગમતના વિભાગના નેજા હેઠળની પ્રવૃત્તિ નથી તેમ જ તે સ્વતંત્ર વિભાગ પણ નથી.

પ્રશ્ન ૧૧ : (ક) એન. એસ. એસ. ના હેડકલાર્કનો પગાર એન.એસ.એસ.ના હેડમાં પડે છે ?

ઉત્તર ૧૧ : (ક) હા, જી.

પ્રશ્ન ૧૧ : (ખ) પણ તે સંપૂર્ણ રીતે શા. શિ. વિ. અને યુવક કલ્યાણનું કામ કરે છે તે વાત સાચી ?

ઉત્તર ૧૧ : (ખ) યુવક કલ્યાણ વિભાગના હેડકલાર્ક તરીકે કામગીરી તેઓ સંભાળે છે.

પ્રશ્ન ૧૨ : (ક) એન. એસ. એસ.ના ટાઈપિસ્ટ અને પટાવાળા પણ શા. શિ. વિ.નું કામ કરે છે તે વાત સાચી ?

ઉત્તર ૧૨ : (ક) મુખ્યત્વે તેઓને એન.એસ.એસ. વિભાગનું જ કામ કરવાનું હોય છે. જરૂર પડ્યે યુવક કલ્યાણ વિભાગના બીજા કામમાં પણ તેમની મદદ લેવામાં આવે છે.

પ્રશ્ન ૧૨ : (ખ) આ કર્મચારીઓ ગેરહાજર હોય તો એન.એસ.એસ.નું કામ કોઈ નથી કરતા તે વાત સાચી ?

ઉત્તર ૧૨ : (ખ) ના, જી.

પ્રશ્ન ૧૩ : પ્રશ્ન ૧૧ અને ૧૨ માં જે વાતો સાચી હોય તે વિષે વધુ સ્પષ્ટતા કરશોજી.

ઉત્તર ૧૩ : ઉપર પ્રશ્ન નં. ૧૨નો ઉત્તર જોતાં વધુ સ્પષ્ટતા કરવાની જરૂર રહેતી નથી.

પ્રશ્ન ૧૪ : (ક) એન. એસ. એસ.ની ગાડી મોટે ભાગે શા. શિ. વિ. નાં કામોમાં શા માટે વપરાય છે ?

ઉત્તર ૧૪ : (ક) એન.એસ.એસ. વિભાગની ગાડી જરૂર પડ્યે યુનિવર્સિટીનાં અન્ય કામોમાં વાપરવામાં આવે છે; તેવી રીતે યુનિવર્સિટીની બીજી ગાડી પણ જરૂર પડ્યે એન.એસ.એસ. વિભાગના કામ માટે વપરાય છે. જરૂરિયાત અને કરકસર એ તેમ કરવા માટેનાં કારણો છે.

પ્રશ્ન ૧૪ : (ખ) આ ગાડીનો લગભગ ૯૦ ટકા ઉપયોગ અન.એસ.એસ. સિવાયનાં કામોમાં થાય છે તે વાત સાચી?

ઉત્તર ૧૪ : (ખ) ટકાવારી કાઢવામાં આવી નથી.

શ્રી. આર. કે. અમીને નીચેનો પૂરક પ્રશ્ન પૂછ્યો :

આમાં ખરો જવાબ આપવાને બદલે ટાળવાનો પ્રયત્ન કર્યો છે. એક વિભાગની ગાડી બીજા વિભાગ માટે વપરાય છે ?

શ્રી. કુલસચિવે જણાવ્યું કે એન.એસ.એસ. વાહન મુખ્યત્વે N.S.S.ના કામ માટે જ વપરાય છે. પરંતુ N.S.S.ના કામમાં ન હોય ત્યારે તે ગાડી વિદ્યાર્થી કલ્યાણની અને યુનિવર્સિટીની બીજી પ્રવૃત્તિઓ માટે પણ વપરાય છે.

કુલપતિશ્રીનો ઉત્તર : એન.એસ.એસ. અંગેની ગાડી એન.એસ.એસ માટે જ મુખ્યત્વે વપરાય છે અને જરૂર પડે તો એન.એસ.એસ.ના કાર્યક્રમ પ્રસંગે આપણી પાસેની બીજી ગાડીઓનો પણ ઉપયોગ કરીએ છીએ.

પ્રશ્ન ૧૪ : (ગ) આ સંજોગોમાં એન. એસ. એસ.નું કામકાજ કરવા માટે બીજો શો વિકલ્પ છે?

ઉત્તર ૧૪ : (ગ) એન.એસ.એસ.ના કામ માટે યુનિવર્સિટીની બીજી ગાડીઓ પણ જરૂર પડયે અને અનુકૂળતા પ્રમાણે વપરાશમાં લેવામાં આવે છે.

પ્રશ્ન ૧૫ : (ક) ૧૯૭૨--૭૩ની સાલમાં યુનિવર્સિટીની કઈ ટીમ સાથે કોણ મેનેજર હતા તે જણાવશોજી.

ઉત્તર ૧૫ : (ક) ૧૯૭૨-૭૩ના વર્ષમાં જુદી જુદી રમતની ટુકડીઓના મેનેજરોનાં નામ નીચે મુજબ છે :

૧.	ટેબલ ટેનિસ	...	પ્રો. એફ. વી. ચૌધરી
૨.	તરણસ્પર્ધા	...	શ્રી. ડી. બી. સોલંકી
૩.	ફૂટબૉલ	...	શ્રી. અશોક પી. પટેલ
૪.	બેડમિન્ટન	...	પ્રો. વી. એલ. ભટ્ટ
૫.	વૉલીબૉલ (બહેનો)	...	શ્રી. ભરતભાઈ ઠાકોર
૬.	વૉલીબૉલ (ભાઈઓ)	...	,, સી. વી. દેસાઈ
૭.	કુસ્તી	...	,, ડી. બી. સોલંકી
૮.	બાસ્કેટબૉલ (ભાઈઓ)	...	,, એ. પી. પટેલ
૯.	બાસ્કેટબૉલ (બહેનો)	...	,, નિહાલસીંગ બેનિવાલ
૧૦.	ટેનિસ	...	પ્રો. અંસ. એમ. લાલીવાલા
૧૧.	ક્રિકેટ	...	,, એ. એસ. કાદરી
૧૨.	ખોખો (બહેનો)	...	શ્રી. કે. એમ. પટેલ
૧૩.	હૉકી (ભાઈઓ)	...	,, પી. ટી. પરમાર
૧૪.	ખેલકૂદ (ભાઈઓ-બહેનો)	...	પ્રો. એલ. વી. રાઠોડ
			,, મીરાંબહેન દવે.

પ્રશ્ન ૧૫ : (ખ) પ્રત્યેક મૅનેજરની પસંદગી પાછળ કયો મુદ્દો સંકળાયેલો છે તે સ્પષ્ટ કરશોજી.

ઉત્તર ૧૧: (ખ) આ અંગે યુનિ. બોર્ડ ઑફ સ્પોર્ટ્સે અપનાવેલ પસંદગીનાં ધોરણો નીચે મુજબ છે :

"(૧) જે તે રમતના યુનિવર્સિટીના કોચ કે જે તે રમતના નિષ્ણાત (એન.આઈ. એસ. ટ્રેન્ડ) હોય તેવી વ્યકિતઓને પ્રથમ પસંદગી આપવાનું રાખવું. આ ન હોય તો—

(૧) યુનિ. ટીમમાં જે કૉલેજ કે વિભાગના ખેલાડીઓ વધુ હોય તે કૉલેજના કે વિભાગના જે તે રમતના નિષ્ણાત હોય તો તે અથવા તે કૉલેજના આચાર્યશ્રી કે અધ્યક્ષશ્રી આવી વ્યકિતનું નામ સૂચવે તે; અથવા તો

(૨) યુનિવર્સિટી ચૅમ્પિયન કૉલેજના આચાર્યશ્રી જે નામ સૂચવે તેમની પસંદગી કરવી."

પ્રત્યેક કેસમાં ઉપરના ઠરાવમાં જણાવેલ ધોરણોને અનુલક્ષીને પસંદગી કરવામાં આવે છે. જે જુદા જુદા મૅનેજરોની પસંદગી કરવામાં આવી છે તેમની પાત્રતા અંગેની માહિતીનો સમાવેશ નીચેના કોઠામાં ખાના નં. ૨ માં કરવામાં આવ્યો છે:

મૅનેજરનું નામ (૧)		પાત્રતા અંગેની માહિતી (૨)
પ્રો. એફ. વી. ચૌધરી	...	ટીમમાં તેમની કૉલેજના ખેલાડીઓ વધુ હતા.
શ્રી. ડી. બી. સોલંકી	...	તેમની કૉલેજ યુનિવર્સિટી ચેમ્પિયન હોવાથી અને ટીમમાં તેમની કૉલેજના ખેલાડીઓ વધુ હોવાથી.
શ્રી. અશોક પટેલ	...	કૉલેજ યુનિવર્સિટી ચૅમ્પિયન હતી અને ટીમમાં તેમની કૉલેજના ખેલાડીઓ વધુ હોવાથી.
પ્રો. વી. એલ. ભટ્ટ	...	બેડમિન્ટનના નિષ્ણાત. યુનિવર્સિટી તરફથી તાલીમ લઈ આવેલ.
શ્રી. ભરત ઠાકોર	...	એન. આઈ. એસ. ટ્રેઈન્ડ; વૉલીબૉલના કોચ.
શ્રી. સી. વી. દેસાઈ	...	એન. આઈ. એસ. ટ્રેઈન્ડ; વૉલીબૉલના કોચ.
શ્રી. ડી. બી. સોલંકી	...	તેમની કૉલેજ યુનિવર્સિટી ચૅમ્પિયન થઈ અને ટીમમાં તેમની કૉલેજના ખેલાડીઓ વધુ હોવાથી.
શ્રી. એ. પી. પટેલ	...	એન. આઈ. એસ. ટ્રેઈન્ડ; બાસ્કેટબૉલ કોચ.
શ્રી. નિહાલસીંગ બેનિવાલ	...	યુનિવર્સિટી બાસ્કેટબૉલના કોચ.
શ્રી. એસ. એમ. લાલીવાલા	...	તેમની કૉલેજ યુનિવર્સિટી ચૅમ્પિયન હોવાથી.

મૅનેજરનું નામ		પાત્રતા અંગેની માહિતી
શ્રી. એ. એસ. કાદરી	...	નિયમ મુજબ કોઈ જવા તૈયાર ન થતાં છેવટે બોર્ડ ઑફ સ્પોર્ટ્સના અધ્યક્ષશ્રીને તેમને આ જવાબદારી છેલ્લી ઘડીએ આપવી પડી.
શ્રી. કે. એમ. પટેલ	...	નિયમ મુજબ કોઈ ન જઈ શકવાથી છેલ્લી ઘડીએ રમતના નિષ્ણાત તરીકે મોકલ્યા.
પ્રો. પી. ટી. પરમાર	...	કોઈ ન જવાથી અને ટીમમાં ખેલાડીઓ તેમની કૉલેજના વધુ હોવાથી.
પ્રો. એલ. વી. રાઠોડ, અને પ્રો. મીરાંબહેન દવે	...	સ્પર્ધાઓ અમદાવાદમાં યોજાવાની હોવાથી અને ગુજરાત કૉલેજ યજમાન હોવાથી તેમને જવાબદારી સોંપવામાં આવી.

પ્રશ્ન ૧૬ : (ક) ૧૯૬૪ પહેલાં અને પછી હરીફાઈના અંતે કોઈ એક ટીમે બીજી ટીમ સામે વાંધો નોંધાવવાના કારણે કઈ કઈ રમતોને કઈ કઈ સાલમાં રિ-પ્લે આપવામાં આવી હતી ?

ઉત્તર ૧૬ : (ક) યુનિવર્સિટી યોજિત આંતર-વિભાગીય ધોરણે યોજાયેલ રમતોમાં રિ-પ્લે આપવામાં આવી નથી. પ્રત્યેક વિભાગના ઉપક્રમે યોજાતી સ્પર્ધાઓ અંગેની આવી માહિતી ઉપલબ્ધ નથી.

પ્રશ્ન ૧૬ : (ખ) વાંધાના મુદ્દા જણાવશોજી ?

પ્રશ્ન ૧૬ : (ગ) વાંધાઓના ઉકેલની માહિતી આપશોજી ?

ઉત્તર ૧૬ : (ખ) અને (ગ) : ઉપર પ્રશ્ન ૧૬(ક)નો જવાબ જોતાં આ પ્રશ્ન ઊભા થતા નથી.

પ્રશ્ન ૧૭ : આજ સુધી કેટલી અને કઈ કઈ ટીમો આંતર--યુનિવર્સિટી સ્પર્ધામાં સેમિ-ફાઈનલ અને ફાઈનલ સુધી પહોંચી છે ?

ઉત્તર ૧૭ : અત્યાર સુધી કુલ ૩૦ ટુકડીઓ સેમિ--ફાઈનલમાં અને ૨૨ ટુકડીઓ ફાઈનલ સુધી પહોંચી છે. આ અંગેની વિગતવાર માહિતી **પરિશિષ્ટ "૧"** તરીકે જોડેલ છે.

પ્રશ્ન ૧૮ : ૧૯૫૪થી આજ સુધી આંતર--યુનિવર્સિટી સ્પર્ધામાં કેટલા ખેલાડીઓએ પ્રથમ ત્રણ વિજેતાઓમાં સ્થાન મેળવ્યું છે ?

ઉત્તર ૧૮ : ૧૯૫૪થી આજ સુધીમાં ૧૭ ખેલાડી ભાઈઓ-બહેનોએ પ્રથમ ત્રણ વિજેતાઓમાં સ્થાન મેળવ્યું છે.

પ્રશ્ન ૧૯ : આંતર-યુનિવર્સિટી ખેલકૂદ અને સાંઘિક રમતોની સ્પર્ધામાં ભાગ લેવા માટે આપણી યુનિવર્સિટીએ કેટલું કેટલું કુલ ખર્ચ કર્યું છે ? (ખેલકૂદ માટે કુલ ખર્ચ કેટલું અને રમતો માટે કેટલું ?)

ઉત્તર ૧૯ : છેલ્લાં ત્રણ વર્ષ અંગેની સદરહુ માહિતી નીચે મુજબ છે :

વર્ષ		ખેલકૂદ ખર્ચ રૂ. પૈ.	સાંધિક રમતોનું ખર્ચ રૂ. પૈ.
૧૯૬૯–૭૦	...	૧,૧૩૨–૯૨	૧૬,૮૬૭–૩૮
૧૯૭૦-૭૧	...	૧,૬૮૨–૧૪	૧૮,૨૭૫–૨૫
૧૯૭૧-૭૨	...	૧,૧૨૦–૬૫	૧૮,૭૨૪–૦૪

આચાર્ય બી. એમ. પીરઝાદાએ નીચેનો પૂરક પ્રશ્ન પૂછ્યો :

ખર્ચ આપ્યો છે તે ભાગ લેવાનો જ ખર્ચ છે કે મહિનાની તૈયારીનો ખર્ચ છે ?

કુલપતિશ્રીનો ઉત્તર : તેમાં બન્ને ખર્ચ આવી જાય છે.

પ્રશ્ન ૨૦ : પ્રશ્ન ૧૯માં સમાવિષ્ટ થતું કુલ ખર્ચ અને પ્રશ્ન ૧૭ તથા પ્રશ્ન ૧૮માં સમાવિષ્ટ થતી સિદ્ધિઓ કેટલે અંશે justifiable છે ?

ઉત્તર ૨૦ : આ અભિપ્રાયનો સવાલ છે.

પ્રશ્ન ૨૧ : 'ભવાઈ' મહાનિબંધનું આમુખ લખવામાં સાડા ત્રણ વર્ષનો વિલંબ શા માટે થયો તેનું સ્પષ્ટ કારણ આપશોજી.

ઉત્તર ૨૧ : તે પુસ્તકનું આમુખ તે સમયના કુલપતિશ્રીએ લખ્યું હતું. તે લખવામાં વિલંબ થવાનું કારણ આ કાર્યાલય આ તબક્કે આપી શકે શકાય તેમ નથી, તો ક્ષમા કરશો.

શ્રી. આર. કે. અમીને નીચેનો પૂરક પ્રશ્ન પૂછ્યો :

આ જવાબથી પ્રશ્નનો હેતુ જળવાતો નથી. આ સવાલનો જવાબ કેમ બરોબર આપ્યો નથી ?

શ્રી. કુલસચિવે જણાવ્યું કે વિલંબનું કારણ આ તબક્કે કાર્યાલયથી આપી શકાય તેમ નથી.

પ્રશ્ન ૨૨ : પ્રેસ એમ્પ્લોઈઝ યુનિયન તથા સ્ટાફ લેવલની સને ૧૯૭૦ પહેલાંની અરજીઓનું રજિસ્ટર યુનિવર્સિટી કાર્યાલય આપશે ખરું ? અને ક્યારે ? જો અરજીઓ મોજૂદ હોય તો તે અંગે શું પગલાં લીધાં તે જણાવશો ?

ઉત્તર ૨૨ : આ પ્રકારનું રજિસ્ટર રાખવામાં આવતું નથી.

પ્રા. પી. સી. પટેલે નીચેનો પૂરક પ્રશ્ન પૂછ્યો :

આ પ્રકારનું રજિસ્ટર બરોબર રાખવું જોઈએ.

પ્રશ્ન ૨૩ : (ક) તા. ૬--૭--૧૯૬૮ પહેલાંના જે પ્રેસ-કર્મચારીઓને અને પ્રૂફ-વિભાગના સભ્યોને ૧૧ દિવસે ૧ હક રજા આપવામાં આવે છે ને તેમને ફેક્ટરી ઍકટ લાગુ પડે છે તો તેમની સાથેના અન્ય કર્મચારીઓને શાથી ન આપવામાં આવે તે સ્પષ્ટ જણાવશો ?

ઉત્તર ૨૩ : (ક) સિન્ડિકેટની તા. ૬--૭--૧૯૬૯ના રોજ હક રજા અંગે જે ઠરાવ થયો છે તે ઠરાવ તા. ૬--૭--૧૯૬૯ પહેલાં નિમાયેલ પ્રેસના કાર્યાલય તથા પ્રૂફ-વિભાગના કર્મચારીઓની હક રજાનું ધોરણ યથાવત્ ચાલુ રાખવાનું ઠરાવેલું છે. તે પછી નિમાયેલ કર્મચારીઓને જ આ ઠરાવમાં જણાવ્યા પ્રમાણે ફેક્ટરી ઍક્ટ મુજબનું રજાનું ધોરણ લાગુ પાડવામાં આવ્યું છે.

પ્રશ્ન ૨૩ : (ખ) અથવા કયારે તેમની હક રજા વિશે એકસૂત્રતા અપનાવાશે તે જણાવશો?

ઉત્તર ૨૩ : (ખ) ઉત્તર ૨૩(ક) જોવા વિનંતી છે.

પ્રશ્ન ૨૪ : જે કર્મચારીને મૌખિક ઉત્તર પર્યાપ્ત ન હોય અને લેખિત ઉત્તરની જરૂર હોય તો આપવામાં આવશે?

ઉત્તર ૨૪ : ચોક્કસ કેસો જોઈને તે અંગે શું કરવું તે કહી શકાય.

આચાર્ય બી. એમ. પીરજાદાએ નીચેનો પૂરક પ્રશ્ન પૂછ્યો :

લેખિત ઉત્તર આપવામાં શો વાંધો છે?

શ્રી. કુલસચિવે જણાવ્યું કે કોઇ વાંધો નથી.

પ્રશ્ન ૨૫ : જુનિયર કંપોઝીટરના બહુવિધ કંપોઝકામના સંદર્ભમાં કયાં કયાં કામો સોંપાય છે તેની સ્પષ્ટતા કરશોજી.

ઉત્તર ૨૫ : યુનિવર્સિટી પ્રેસમાં જે તે દિવસે છાપકામની જરૂરિયાતને ધ્યાનમાં લઈ જરૂરી કંપોઝીટરો તેમ જ જુનિયર કંપોઝીટરોને જે તે કામ રોજેરોજ આપવામાં આવે છે.

પ્રશ્ન ૨૬ : પ્રૂફરીડર–કૉપીહોલ્ડરને યુનિવર્સિટીના કાર્યાલયના સીનિયર કલાર્ક અને જુનિયર કલાર્ક સમકક્ષ ગણવાની માગણી પ્રત્યે શું વિચારણા કરવામાં આવી છે તે જણાવશોજી?

ઉત્તર ૨૬ : યુનિવર્સિટી પ્રેસના એ કર્મચારીઓને યુનિવર્સિટી કાર્યાલયના સીનિયર કલાર્ક તથા જુનિયર કલાર્ક સમકક્ષ ગણવામાં આવ્યા નથી.

પ્રશ્ન ૨૭ : જો યુનિવર્સિટી પ્રેસ-કર્મચારીઓનાં પગારધોરણો સુધારવામાં આવે તો કેટલો આર્થિક બોજ પડે તેના આંકડા આપશોજી?

ઉત્તર ૨૭ : અંદાજે વધારાનો માસિક રૂ. ૧,૧૦૦.

પ્રશ્ન ૨૮ : (ક) રોમાયર લાંબી નકલના અને પ્રશ્નપત્રોના છાપકામ માટે વાપરવા પૂરતું હોય તો તે કામ આ યંત્ર વસાવ્યા સિવાય અન્યત્ર ન કરાવી શકાય?

ઉત્તર ૨૮ : (ક) આ યંત્ર યુનિવર્સિટી પ્રેસમાં વસાવવામાં આવ્યું ન હોય તો તે ઉપર થતું કામ અન્યત્ર છપાવી શકાય એટલું જ નહિ, અન્યત્ર છપાવવું પણ પડે.

પ્રશ્ન ૨૮ : (ખ) રોમાયરનું કામ અન્યત્ર કરાવી લેવાં આર્થિક ફાયદો થાય કે નહીં? જો હા, તો કેટલો?

ઉત્તર ૨૮ : (ખ) કામનો પ્રકાર, છાપકામના ભાવ ઇત્યાદિ બાબતો ઉપર તેનો આધાર રહે છે.

શ્રી. સત્યેન્દ્રભાઈ ઝવેરીએ નીચેનો પૂરક પ્રશ્ન પૂછ્યો :

આ પ્રશ્નના (ક) અને (ખ) એમ જુદા ભાગ પાડવાનો શો હેતુ છે ? બીજા ભાગનો જવાબ નહીં આપવા જુદો પાડ્યો છે ?

કુલપતિશ્રીનો ઉત્તર : ઇકોનોમિકલી કેટલું ફાયદાકારક થાય તે વિચારવાની જરૂર છે, પરંતુ તમે કહ્યું તે અંગે જરૂર વિચાર કરીશું.

પ્રશ્ન ૨૯ : (ક) યુનિવર્સિટીના ભૌતિકશાસ્ત્ર વિભાગના મકાનની ભીંતો ઉપર મોટી તિરાડો પડી છે અને કેટલીક જગ્યાએ તળિયું બેસી ગયું છે તે વાત સાચી ?

ઉત્તર ૨૯ : (ક) યુનિવર્સિટીના ભૌતિકશાસ્ત્ર વિભાગના મકાનની ભીંતો ઉપર તિરાડો પડી છે અને કેટલીક જગ્યાએ તળિયું બેસી ગયું છે તે વાત સાચી છે.

શ્રી. આર. કે. અમીને નીચેનો પૂરક પ્રશ્ન પૂછ્યો :

આ ભૂલ શાથી થઈ તેની તપાસ કરવામાં આવી છે ? અને આવી ભૂલ ફરી નહીં થાય તેની ખાતરી આપી શકાશે ?

કુલપતિશ્રીનો ઉત્તર : કાળી માટી પુરાઈ પછી વરસાદ પડે ત્યારે તે બેસી જાય છે તેથી ભવનોમાં જ્યાં તે બેસી ગઈ છે ત્યાં દુરસ્ત કરવાનું કામ બાંધકામ સમિતિએ મંજૂર કર્યું છે. પુરાણ કરવા માટે પાયો ખોદાયાથી જે માટી નીકળે છે તે પુરાણ છે, પરંતુ હવે અનુભવ થયો છે, એટલે ભવિષ્યમાં આવું ન થાય તે માટે જે માટી નીકળે તે પુરાણ યોગ્ય ન હોય તો તે ન પૂરતાં બીજી માટી પૂરવાનું વિચારીશું.

પ્રશ્ન ૨૯ : (ખ) આનું સમારકામ કરવા માટે યુનિવર્સિટીને જાણ કરવામાં આવી છે ?

ઉત્તર ૨૯ : (ખ) હા, જી.

પ્રશ્ન ૨૯ : (ગ) કયારે ?

ઉત્તર ૨૯ : (ગ) ૧૯૭૧ના વર્ષમાં.

પ્રશ્ન ૨૯ : (ઘ) કેટલી વાર ?

ઉત્તર ૨૯ : (ઘ) ચારેક વખત.

પ્રશ્ન ૨૯ : (ચ) યુનિવર્સિટીએ આ બાબતમાં શું કર્યું છે ?

ઉત્તર ૨૯ : (ચ) યુનિવર્સિટીએ આ બાબતમાં મકાનના સ્થપતિ તથા કન્સલ્ટિંગ એન્જિનિયરની સલાહ લીધી હતી અને તે મુજબ સમારકામ કરાવ્યું છે.

પ્રશ્ન ૨૯ : (છ) આવી સ્થિતિમાં ભવિષ્યે કોઈ જાનહાનિ થશે તો કોઈ જવાબદાર ગણાશે ?

ઉત્તર ૨૯ : (છ) ઘટતું સમારકામ કરાવી લીધું છે એટલે એને અંગેની જવાબદારીનો પ્રશ્ન હાલ ઊભો નથી.

પ્રશ્ન ૨૯ : (જ) યુનિવર્સિટી જવાબદાર ગણાશે?

ઉત્તર ૨૯: (જ) ઉપર પ્રશ્ન નં. (છ)નો ઉત્તર જોવા વિનંતી છે.

પ્રશ્ન ૨૯ : (ઝ) યુનિવર્સિટી ભવનોનાં બીજાં કયાં મકાનોમાં આવી સ્થિતિ છે?

ઉત્તર ૨૯: (ઝ) રસાયણવિજ્ઞાનના વિભાગનાં તથા પ્રાણીવિજ્ઞાનના વિભાગનાં મકાનોમાં વરન્ડાના ટાઈલ્સનું તળિયું કેટલેક ઠેકાણે બેઠેલું છે એનું પણ સમારકામ કરવાનું મંજૂર થયું છે. તે રજાઓમાં વિભાગની અનુકૂળતાએ કામ પૂરું થશે. પ્રાણીવિભાગના પ્રવેશ આગળનું કામ પૂરું થઈ ગયું છે.

પ્રશ્ન ૩૦ : (ક) યુનિવર્સિટી લાઈબ્રેરીમાં પુસ્તકોના ઢગલા શા માટે કરવામાં આવે છે?

પ્રશ્ન ૩૦ : (ખ) ઘણાં પુસ્તકો તેમની યોગ્ય જગ્યાએ કેમ નથી મળતાં?

ઉત્તર ૩૦ : (ક) અને (ખ): યુનિવર્સિટી ગ્રંથાલયમાં પુસ્તકોના ઢગલા કરવામાં આવતા નથી એ સ્પષ્ટતા સાથે ઉમેરવાનું કે ગ્રંથાલયમાં આસંગ (open access) પદ્ધતિ લેવાને કારણે જે પુસ્તકો વાચકોએ પસંદ કર્યાં હોય તે ફરીથી ફલક (shelf) પર ગોઠવાય તે પહેલાં અન્ય જગ્યાએ વ્યવસ્થિત મૂકવામાં આવતાં હોય છે. વધુમાં વાચકો પુસ્તક વાંચવા માટે પસંદગી કરે તે પહેલાં અનેક પુસ્તકો કાઢીને જોતા હોય છે અને તે પુસ્તકો પણ ફરીથી ગોઠવાય તે પહેલાં બહાર મૂકેલાં જોવામાં આવે તથા જે પુસ્તકો ઈસ્યુ થયેલાં હોય તે પણ ફલક પર તેમની જગ્યાએ ન હોય તે પણ સ્વાભાવિક છે.

પ્રશ્ન ૩૦ : (ગ) જર્નલો પણ તેમની યોગ્ય જગ્યાએ નહીં મળવાનું કારણ શું?

ઉત્તર ૩૦ : (ગ) સામયિકો યોગ્ય જગ્યા પર જ રાખવામાં આવે છે. વધુમાં સ્પષ્ટતા માટે ઉમેરવાનું કે કેટલાંક સામયિકો આપણાં અનુસ્નાતક વિદ્યાભવનોમાં પણ વંચાવા જતાં હોય છે.

પ્રો. પી. જી. માવલંકરે નીચેનો પૂરક પ્રશ્ન પૂછ્યો :

અનુસ્નાતક ભવનોમાં જતાં સામયિકો તરત મળી શકતાં નથી. તે પ્રોફેસરો પાસે જાય છે અને વિદ્યાર્થીઓને મહિનાઓ સુધી મળતાં નથી. તો તે માટે જુદી વ્યવસ્થા ન કરી શકાય? તે સમયસર મળી શકતાં નથી તો તે માટે યોગ્ય વ્યવસ્થા શું છે?

કુલપતિશ્રીનો ઉત્તર : અમુક સમય મર્યાદા માટે એટલે કે અમુક દિવસો સુધી ભવનો/અધ્યાપકો તે રાખી શકે તેવું કાંઈક વિચારવું જોઈએ.

આચાર્ય બી. એમ. પીરજાદાએ જણાવ્યું કે જૂનાં સામયિકો પણ મળતાં નથી.

કુલપતિશ્રીનો ઉત્તર : કેટલાંક જૂનાં સામયિકો બંધાવવાની વ્યવસ્થા પણ આપણે કરેલી છે.

પ્રશ્ન ૩૧ : (ક) એસ. ટી. ટી. કૉલેજે (અમદાવાદ) ૧૯૬૯--૭૦, ૭૦--૭૧, ૭૧--૭૨માં કેટલાક અધ્યાપકોની માન્યતા મેળવી જ ન હતી. આ ગંભીર બાબત સિન્ડિકેટ સમક્ષ મૂકવામાં આવી છે?

ઉત્તર ૩૧ : (ક) હા, જી.

પ્રશ્ન ૩૧ : (ખ) જો હા, તો સિન્ડિકેટે શું કર્યું?

ઉત્તર ૩૧ : (ખ) તે અંગે સિન્ડિકેટે તેની તા. ૧૩--૧--૧૯૭૩ની સભામાં સદરહુ નિમણૂકો વેળાસર મંજૂર કરાવવા માટે જરૂરી કાર્યવાહી ન કરવા માટે સંબંધકર્તા કૉલેજને ઠપકો આપવાનું અને તે નિમણૂકો માન્ય કરવા માટેની કાર્યવાહી હાથ ધરવાનું ઠરાવ્યું છે.

પ્રશ્ન ૩૨ : આ કૉલેજ છ છ મહિના અગાઉ ફી લે છે તે વાત સાચી?

ઉત્તર ૩૨ : તે કૉલેજના વિદ્યાર્થીઓ પાસેથી પ્રથમ સત્રની ફી ફેબ્રુઆરીથી શરૂ કરી જૂન સુધીમાં લેવાય છે.

પ્રા. બબાભાઈ પટેલે નીચેનો પૂરક પ્રશ્ન પૂછ્યો :

ફી વહેલી લેવાય છે તેનું કારણ શું છે?

કુલપતિશ્રીનો ઉત્તર : મેં આ માટે એવી કૉલેજોના આચાર્યોની સભા બોલાવી હતી. પ્રયોજન એવું છે કે બીજી બધી યુનિવર્સિટીઓ ફેબ્રુઆરીમાં પ્રવેશ આપે છે અને તેથી વિદ્યાર્થીઓએ પોતાનો પ્રવેશ નિશ્ચિત કરવો પડે છે તેથી ફી ફેબ્રુઆરીમાં લેવાય છે.

પ્રશ્ન ૩૩ : આ કૉલેજ સ્ટાફની નિમણૂક કરવામાં શા માટે વિલંબ કરે છે?

ઉત્તર ૩૩ : કોઈ અમુક નિમણૂક અંગે ચોક્કસ શી માહિતી જોઈએ છે તે સ્પષ્ટ થતું ન હોવાથી જવાબ આપવાનું બની શક્યું નથી.

પ્રશ્ન ૩૪ : (ક) તા. ૨૨--૧૧--૧૯૭૨ની સેનેટમાં પ્રા. બી. એસ. પટેલના પૂછેલા પ્રશ્નો ૫ (ધ) અને ૫ (ચ)ની માહિતી ઉપલબ્ધ થઈ છે?

ઉત્તર ૩૪ : (ક) હા, જી.

પ્રશ્ન ૩૪ : (ખ) જો હા, તો તેની વિગતો આપશોજી?

ઉત્તર ૩૪ : (ખ) સદરહુ પ્રશ્ન ૫ (ધ) અને ૫ (ચ) તથા તેની વિગતો નીચે દર્શાવી છે :

પ્રશ્નો :

પ્રશ્ન ૫ : (ધ) તેઓ (શ્રી. એસ. પી. ત્રિવેદી) શું દર બુધવારે એસ.ટી.ટી. કૉલેજ, અમદાવાદ તરફથી કૉમ્યુનિટી સાયન્સ સેન્ટરમાં નહોતા જતા?

પ્રશ્ન ૫ : (ચ) ૧૩ તાલીમાર્થીઓ સાથે સતત ગ્રામશિક્ષણાર્થે વરધરી નહોતા ગયા?

વિગતો :

તે અંગે જાણવા મળેલી હકીકત નીચે મુજબ છે:

શ્રી. એસ. પી. ત્રિવેદી ૧૯૭૦--૭૧ના વર્ષ દરમિયાન ખેડાની એજ્યુકેશન કૉલેજમાં પ્રાધ્યાપક તરીકે જોડાયા હતા. ખેડાની એજ્યુકેશન કૉલેજ આ સંસ્થાની ભગિની સંસ્થા હોવાથી આ સંસ્થાના વિજ્ઞાનના વિદ્યાર્થીઓના લાભાર્થે કૉમ્યુનિટી સાયન્સ સેન્ટરના વિજ્ઞાનના પ્રયોગો માટે શ્રી. એસ. પી. ત્રિવેદીની સંમતિથી ખેડાની એજ્યુકેશન કૉલેજના આચાર્ય પાસે તેમની સેવાઓ માગેલી અને તદનુસાર શ્રી. એસ. પી. ત્રિવેદી પ્રસંગોપાત્ત કૉમ્યુનિટી સાયન્સ સેન્ટરમાં આ કૉલેજના વિજ્ઞાનના વિદ્યાર્થીઓને માર્ગદર્શન આપતા. તે જ પ્રમાણે વિજ્ઞાનના વિદ્યાર્થીઓની સંખ્યા પ્રમાણમાં વધુ હોવાથી ભગિની સંસ્થાની સંમતિથી શ્રી. એસ. પી. ત્રિવેદી સતત ગ્રામશિક્ષણમાં આ કૉલેજના વિદ્યાર્થીઓ સાથે વરધરી ગયા હતા. શ્રી. ત્રિવેદીની સાથેના આ સંસ્થાના અધ્યાપક તરીકેના સંબંધને લીધે અને ભગિની સંસ્થાના સંબંધને લીધે આ સંસ્થાના વિદ્યાર્થીઓના લાભાર્થે શ્રી. ત્રિવેદીની ઉપર્યુકત સેવાઓ લેવામાં આવી હતી.

પ્રશ્ન ૩૫ : (ક) તા. ૨૨--૧૧--૧૯૭૨ની સેનેટમાં પ્રા. બી. એસ. પટેલના પ્રશ્ન ૬(ગ) અને પૂરક પ્રશ્નના જવાબમાં યુનિવર્સિટી આ બાબતમાં તપાસ કરશે એમ જણાવ્યું છે. યુનિવર્સિટીએ તે બાબતમાં તપાસ કરી છે?

ઉત્તર ૩૫ : (ક) હા, જી.

પ્રશ્ન ૩૫ : (ખ) જો હા, તો વિગતો આપશો?

ઉત્તર ૩૫ : (ખ) તે અંગે નીચેની હકીકત જાણવા મળી છે :

શ્રી. જે. સી. પટેલ સદરહુ કૉલેજમાં ગ્રંથપાલ તરીકે કાર્ય કરતા હતા. તેઓ હાઈકોર્ટમાં પ્રૅકિટસ કરતા ન હતા. શ્રી. જે. સી. પટેલે આ કૉલેજમાં ગ્રંથપાલ તરીકે કામ કર્યું છે અને પુસ્તકાલયના રૂ. ૭૦,૦૦૦ કરતાં વધુ કિંમતનાં પુસ્તકોમાંના પ્રત્યેક પુસ્તક ઉપર શ્રી. જે. સી. પટેલના હસ્તાક્ષર છે તેમ યુનિવર્સિટી દ્વારા નિયુકત તકેદારી સમિતિના સભ્યશ્રીઓને બતાવવામાં આવ્યું છે. શ્રી. પટેલને યુનિવર્સિટીનાં ધારાધોરણ મુજબ પગાર આપવામાં આવ્યો છે.

પ્રા. બબાભાઈ પટેલે નીચેનો પૂરક પ્રશ્ન પૂછયો :

શ્રી. જે. સી. પટેલ હાઈકોર્ટમાં પ્રૅકિટસ કરતા ન હતા એમ જવાબ અપાયો છે તો તે ભાઈ કોર્ટમાં પ્રૅકિટસ કરતા હતા કે કેમ તે અંગે તપાસ કરી હતી? શું આ માહિતી સાચી છે? આ વિધાન કોણ કરે છે?

શ્રી. કુલસચિવે જાણાવ્યું કે કૉલેજે પૂરી પાડેલી માહિતીના આધારે જવાબ આપવામાં આવ્યો છે અને તેમાં કોઈને ખોટું જણાતું હોય તો તે અંગે જરૂર જણાવશો.

પ્રશ્ન ૩૬ : (ક) તા. ૨૨--૧૧--૧૯૭૨નાં સેનેટમાં પ્રા. બી. એસ. પટેલના પૂછેલા પ્રશ્ન ૭ (ક), પ્રશ્ન ૭ (ખ) અને પ્રશ્ન ૭ (ગ)માં માગેલ માહિતી ઉપલબ્ધ થઈ છે?

ઉત્તર ૩૬ : (ક) નીચેના પ્રશ્ન ૩૬(ખ)નો ઉત્તર જોવા વિનંતી છે.

પ્રશ્ન ૩૬ : (ખ) જો હા તો તેની વિગતો આપશોજી?

ઉત્તર ૩૬ : (ખ) સદરહુ પ્રશ્ન ૭ (ક), ૭(ખ) અને ૭ (ગ) તથા તેની વિગતો નીચે દર્શાવી છે:

પ્રશ્નો :

પ્રશ્ન ૭ : (ક) અમદાવાદ આર્ટ્સ-કૉમર્સમાં ૧૯૬૬-૬૭માં, ૧૯૬૭-૬૮માં તથા ૧૯૬૮-૬૯માં કાર્ય કરતા ટયૂટરો, લેકચરરો અને પ્રોફેસરોનાં નામ (ફુલ-ટાઈમ કે પાર્ટ-ટાઈમ વિગત સાથે) આપવા વિનંતી છે.

પ્રશ્ન ૭ : (ખ) તે વર્ષોમાં નવા નિમાયેલા અધ્યાપકોને યુનિવર્સિટીએ કઈ કઈ તારીખે માન્યતા આપી ?

પ્રશ્ન ૭ : (ગ) ૧૯૬૬--૬૭માં એ કૉલેજે એક પણ અધ્યાપકની માન્યતા મેળવી નહોતી તે વાત સાચી ?

વિગતો :

અમદાવાદ આર્ટ્સ કૉલેજ તરફથી પૂરતી માહિતી મળી નથી. અમદાવાદ કૉમર્સ કૉલેજ તરફથી માહિતી મળી નથી.

પ્રશ્ન ૩૬ : (ગ) જો ના, તો યુનિવર્સિટીએ તે વિગતો મેળવવા શું કર્યું?

ઉત્તર ૩૬ : (ગ) પત્રો લખીને યાદી આપી.

પ્રા. અંબુભાઈ દેસાઈએ નીચેનો પૂરક પ્રશ્ન પૂછ્યો :

આ સંસ્થાએ સેનેટની છેલ્લી બે સભા થઈ છતાં માહિતી આપી નથી તો પત્રો લખવા સિવાય બીજું કાંઈ કર્યું છે?

કુલપતિશ્રીનો ઉત્તર : મેં ટેલિફોન પણ કર્યો છે અને પત્ર પણ લખ્યો છે.

પ્રા. અંબુભાઈ દેસાઈએ જાણવ્યું કે હિસાબો, ચોપડા વગેરે તૈયાર થઈ ગયેલું છે?

કુલપતિશ્રીનો ઉત્તર : જે માહિતી પાછળથી આવશે તે સેનેટ સભ્યોને પરિપત્રિત કરવામાં આવશે.

પ્રા. એસ. બી. વોરાએ નીચેનો પૂરક પ્રશ્ન પૂછ્યો :

કયાર સુધીમાં માહિતી મળી શકશે ?

કુલપતિશ્રીનો ઉત્તર : We will pursue.

પ્રા. બબાભાઈ પટેલે નીચેનો પૂરક પ્રશ્ન પૂછ્યો ?

આપણે કયાં સુધી pursue કરીશું ?

કુલપતિશ્રીનો ઉત્તર : જરૂર પડે ત્યાં સુધી.

આચાર્ય એન. બાં. જોશીએ નીચેનો પૂરક પ્રશ્ન પૂછ્યો :

ઑર્ડિ. ૯૬માંથી આ માહિતી ન મળી શકે ?

કુલપતિશ્રીનો ઉત્તર : તા. ૩૧મી માર્ચ સુધીની માહિતી મળી શકે.

[૨] **આચાર્ય વાય. જે.** ઠાકોરે નીચેના પ્રશ્નો પૂછવાની નોટિસ આપી હતી જેના જવાબો નીચે પ્રમાણે આપવામાં આવ્યા હતા :

પ્રશ્ન ૧ : મહેસાણા કૉલેજનું પોતાનું સ્વતંત્ર મકાન નથી અને પ્રાઇમરી સ્કૂલના મકાનમાં કૉલેજ બેસે છે તે વાત સાચી છે?

ઉત્તર ૧ : હા, જી.

આચાર્ય વાય. જે. ઠાકોરે નીચેનો પૂરક પ્રશ્ન પૂછ્યો :

આ કૉલેજ માટે મકાન નથી અને લાઇબ્રેરી પણ નથી તેથી, કોર્ટ ફરીથી તપાસસમિતિ નીમે.

કુલપતિશ્રીનો ઉત્તર : મેં રૂબરૂમાં તપાસ કરી છે. આ કૉલેજ માટે પહેલાં જમીન નહોતી. હવે તે માટે જમીન પ્રાપ્ત કરી છે. રૂપિયા ૨,૦૦,૦૦૦ જેટલી મૂડી તેમની પાસે છે અને બીજી એકઠી કરી રહ્યા છે અને તે મળ્યેથી પ્લાન્સ તૈયાર કરશે તેવી માહિતી મને મળી છે. અને તેઓ આશા રાખે છે કે મકાન વહેલી તકે તૈયાર થશે. આચાર્ય એમ. સી. દેસાઈએ જણાવ્યું કે આ કૉલેજનો એક જ માણસના હસ્તક વહીવટ ચાલે છે. આ કૉલેજે આખા વર્ષમાં એક પણ સભા બોલાવી નથી. પાંચ વર્ષમાં પણ નાણાં ભેગા થાય તેવી શકયતા નથી. મને ખાતરી છે કે મહેસાણાના લોકો નાણાં મેળવી શકવાના નથી. ૯૬૫ વિદ્યાર્થીઓ હોવા છતાં મકાન ન કરાવે અને પ્રશ્નોના ઉડાઉ જવાબો આપવામાં આવે છે.

શ્રી. સત્યેન્દ્રભાઈ ઝવેરીએ નીચેનો પૂરક પ્રશ્ન પૂછ્યો :

આ કૉલેજમાં વિજિલન્સ કમિટી ન મોકલવી જોઈએ ?

કુલપતિશ્રીનો ઉત્તર : મોકલીશું.

તે પછી કુલપતિશ્રીએ આચાર્ય દયાશંકરભાઈ જોશીને કહ્યું કે તમારે જે કોઈ માહિતી આ અંગે આપવાની હોય તે આપો. (આચાર્ય દયાશંકરભાઈ જોશીએ કોઈ માહિતી સભાગૃહને આપી ન હતી.)

પ્રશ્ન ૨ : યુનિવર્સિટીનાં ધારાધોરણ પ્રમાણે કૉલેજ સ્થપાયા પછી ત્રણ વર્ષમાં સ્વતંત્ર મકાન કેમ તૈયાર કરાવ્યું નથી ?

ઉત્તર ૨ : આ માહિતી કૉલેજ તરફથી મળી નથી.

પ્રશ્ન ૩ : હાલ આ કૉલેજમાં કેટલા વિદ્યાર્થીઓ છે?

ઉત્તર ૩ : ઑર્ડિ. ૯૬ મુજબની માહિતી પ્રમાણે કુલ ૯૬૫ વિદ્યાર્થી સંખ્યા છે.

પ્રશ્ન ૪ : હાલ આ કૉલેજમાં કેટલા વર્ગો છે અને તે દરેકનું માપ કેટલું છે ?

ઉત્તર ૪ : ઑર્ડિ. ૯૬ની માહિતી પ્રમાણે કુલ ૧૧ વર્ગો છે; જ્યારે પ્રત્યેક વર્ગના માપ વિશે કૉલેજને પૂછવામાં આવ્યું છે, પરંતુ માહિતી મળી નથી.

પ્રશ્ન ૫ : આ કૉલેજમાં વિદ્યાર્થી દીઠ ૮ ચો. ફૂ.ની જગ્યા છે?

ઉત્તર ૫ : તે કૉલેજના વર્ગખંડોના માપની માહિતી કૉલેજ પાસેથી મળી નથી.

પ્રશ્ન ૬ : લાઇબ્રેરીમાં પ્રતિવર્ષ ફેકલ્ટી દીઠ રૂ. ૩,૦૦૦નો ખર્ચ કરવામાં આવે છે?

ઉત્તર ૬ : તે અંગેની માહિતી કૉલેજ પાસેથી મળી નથી.

પ્રશ્ન ૭ : (ક) લાઇબ્રેરીની જગ્યાનું માપ કેટલું છે?

ઉત્તર ૭ : (ક) આ માહિતી કૉલેજ પાસેથી મળી નથી.

પ્રશ્ન ૭ : (ખ) તેમાં કેટલા વિદ્યાર્થીઓ બેસી શકે છે?

ઉત્તર ૭ : (ખ) આ માહિતી કૉલેજ તરફથી મળી નથી.

પ્રશ્ન ૮ : (ક) આ કૉલેજમાં પ્રી-કૉમર્સના બે વર્ગો બપોરે પ્રાઇમરી સ્કૂલ ચાલતી હોય છે ત્યારે બેસાડવામાં આવે છે તેની યુનિવર્સિટીને માહિતી છે?

ઉત્તર ૮ : (ક) હા, જી.

પ્રશ્ન ૮ : (ખ) હોય તો, તે પરવાનગીને પાત્ર છે?

ઉત્તર ૮ : (ખ) ૧૯૭૩--૭૪થી પ્રથમ વર્ષ બી.કૉમ.ના વર્ગો પણ બપોરે રાખવામાં આવે તે શરતે ૧૯૭૨--૭૩માં પ્રી-કૉમર્સના વર્ગો બપોરે ચલાવવા દેવાની પરવાનગી આપવામાં આવેલી છે.

આચાર્ય એન. બી. જોશીએ નીચેનો પૂરક પ્રશ્ન પૂછ્યો :

બીજી કૉલેજ ખાતરી આપે તો પરવાનગી આપશો?

શ્રી. કુલસચિવે જણાવ્યું કે બપોરની કૉલેજ કરશે તેવી શરતે પરવાનગી આપવામાં આવશે.

કુલપતિશ્રીનો ઉત્તર : આ બધી બાબતો અંગેની વિગતો માટે નજીકના ભવિષ્યમાં તપાસ કરીશું.

પ્રશ્ન ૯ : (ક) પ્રથમ સત્ર દરમિયાન બીજી કસોટી લેવી જરૂરી છે. ચાલુ વર્ષે આ કૉલેજે બીજી કસોટી લીધી નથી. આ માટે વાઇસ-ચાન્સેલરશ્રીની પૂર્વ-પરવાનગી લીધી છે?

ઉત્તર ૯ : (ક) બીજી કસોટી અંગેની માહિતી કૉલેજ તરફથી મળી નથી.

પ્રશ્ન ૯ : (ખ) કૉલેજના મકાન અંગે ૧૯૬૮માં જે લેખિત ફરિયાદો કરી હતી તે પછી યુનિવર્સિટીએ આ અંગે શાં પગલાં લીધાં છે?

ઉત્તર ૯ : (ખ) સદરહુ કૉલેજના મકાન અંગે ૧૯૬૯માં જે ફરિયાદ યુનિવર્સિટીને મળી હતી તેના અનુસંધાનમાં કૉલેજે તેની તા. ૧૬--૧૨--૧૯૭૧ના પત્રથી નીચે પ્રમાણે જણાવ્યું હતું :

"……આજે ભોંયતળિયાના દરેક રૂમને બારણાં છે. પાણીના રૂમની સ્વતંત્ર વ્યવસ્થા છે, ઉપરના વર્ગોને ધાબું કરાવી દેવામાં આવ્યું છે. કોઈ પણ વર્ગમાં તેની મર્યાદા (capacity) કરતાં વધારે વિદ્યાર્થીઓ બેસાડાતા નથી, અને કૉમન રૂમની પણ વ્યવસ્થા છે……"

ઉપર પ્રમાણેની સ્પષ્ટતા જોતાં ફરિયાદ પરત્વે કશાં પગલાં લેવાનાં રહ્યાં નહિ.

પ્રશ્ન ૧૦ : યુનિવર્સિટીએ જો પગલાં લેવા કહ્યું હોય અને કૉલેજે તેમ ના કર્યું હોય તો આવી કૉલેજનું એફિલિયેશન રદ કરી શા માટે અધ્યાપકોને તે ચલાવવા કેમ ના કહેવું ?

ઉત્તર ૧૦ : ઉપર પ્રશ્ન ૯(ખ)નો ઉત્તર જોતાં આ પ્રશ્ન ઊભો થતો નથી.

પ્રશ્ન ૧૧ : (ક) આ કૉલેજની તપાસ અર્થે છેલ્લાં ત્રણ વર્ષમાં સ્થાનિક તપાસ-પંચમાં કોણ કોણ ગયું હતું ?

ઉત્તર ૧૧ : (ક) ૧૯૬૮માં પાંચ વર્ષનું ચાલુ જોડાણ મેળવ્યા પછી સદરહુ કૉલેજે ૧૯૭૩થી ચાલુ જોડાણ મેળવવા માટે કરેલ અરજી પર (૧) આચાર્ય ઓમ. સી. શાહ, અને (૨) આચાર્ય ટી. આર. શુકલ સ્થાનિક તપાસસમિતિ પર નિમાયા હતા.

પ્રશ્ન ૧૧ : (ખ) તેમણે ત્યાંના મકાન અંગે કોઈ નિરીક્ષણ કર્યું નથી ?

ઉત્તર ૧૧ : (ખ) જે નિરીક્ષણ કર્યું છે તે માટે સદરહુ સ્થાનિક તપાસસમિતિનો અહેવાલ — જે કોર્ટની વાર્ષિક સભાના કામકાજની યાદીમાં બાબત ક્રમાંક ૨૪ના બિડાણ તરીકે સામેલ કરેલ છે તે જોવા વિનંતી છે.

પ્રશ્ન ૧૧ : (ગ) સ્ટાફની સંખ્યા પ્રમાણે સ્ટાફ રૂમની સાઈઝ નથી તે અંગે કેમ કશાં પગલાં લીધાં નથી ?

ઉત્તર ૧૧ : (ગ) સદરહુ કૉલેજની ૧૯૭૩થી ચાલુ જોડાણ મેળવવા માટેની અરજી પર ઍકેડેમિક કાઉન્સિલ અને સિન્ડિકેટે નીચેની શરત મૂકવા ભલામણ કરી છે :

"કૉલેજ સને ૧૯૭૩ના જૂન માસ સુધીમાં જરૂરી ખૂટતા ઓરડાઓનું બાંધકામ કરે, અને જૂન ૧૯૭૪ સુધીમાં પોતાનું સ્વતંત્ર ગલાયદું મકાન બાંધે."

પ્રશ્ન ૧૨ : આ કૉલેજની સેનિટરી ફેસિલિટીઝ કેટલી છે ?

ઉત્તર ૧૨ : સ્વાસ્થ્ય માટેનાં સાધનો અપૂરતાં છે.

પ્રશ્ન ૧૩ : કૉલેજમાં બહેનોની સંખ્યા પ્રમાણે લેડીઝ રૂમની સાઈઝ બરાબર છે ?

ઉત્તર ૧૩ : પૂરતા અવકાશવાળો વિદ્યાર્થિની ખંડ નથી.

પ્રશ્ન ૧૪ : (ક) કૉલેજમાં બોય્ઝ કૉમન રૂમ છે ?

ઉત્તર ૧૪ : (ક) હા, જી.

પ્રશ્ન ૧૪ : (ખ) તેની સાઈઝ કેટલી છે?

ઉત્તર ૧૪ : (ખ) સ્થાનિક તપાસસમિતિએ જણાવ્યા મુજબ તે અપૂરતો છે.

પ્રશ્ન ૧૫ : (ક) બે વર્ગો વચ્ચેની લોબીનું અંતર કેટલું છે?

ઉત્તર ૧૫ : (ક) આ માહિતી કૉલેજ તરફથી મળી નથી.

પ્રશ્ન ૧૫ : (ખ) તે બરાબર છે?

ઉત્તર ૧૫ : (ખ) બે વર્ગો વચ્ચેની લોબીના અંતર વિષે યુનિવર્સિટીએ કોઈ નિયમ કર્યો નથી.

[૩] **આચાર્ય એન. જે. પટેલે** નીચેના પ્રશ્નો પૂછવાની નોટિસ આપી હતી, જેના જવાબો નીચે પ્રમાણે આપવામાં આવ્યા હતા :

પ્રશ્ન ૧ : (ક) ૧૯૬૭થી ૧૯૭૨નાં વર્ષો દરમિયાન યુનિવર્સિટીએ કઈ કઈ આંતર-યુનિવર્સિટી રમત હરીફાઈઓમાં ભાગ લીધો?

પ્રશ્ન ૧ : (ખ) તે રમતો માટે નક્કી કરવામાં આવેલા ટીમ મૅનેજરોનાં નામ, તેમની કૉલેજોનાં નામ તથા જે સ્થળે હરીફાઈ માટે મોકલવામાં આવ્યા તે સ્થળનાં નામ જણાવશો.

ઉત્તર ૧ : (ક) અને (ખ) : સદરહુ માહિતી માટે **પરિશિષ્ટ "૨"** જોવા વિનંતી છે.

પ્રશ્ન ૧ : (ગ) ટીમ મૅનેજરોની પસંદગી કયા ધોરણે કરવામાં આવે છે?

ઉત્તર ૧ : (ગ) યુનિવર્સિટી બોર્ડ ઑફ સ્પોર્ટ્સે સૂચવેલ નીચેનું ધોરણ લક્ષમાં રાખીને જે તે રમતની ટુકડીની પસંદગી કરતી વખતે મૅનેજરની પણ પસંદગી કરવામાં આવે છે :

"૧. જે તે રમતના યુનિવર્સિટીના કોચ કે જે તે રમતના નિષ્ણાત (એન.આઈ.એસ. ટ્રેઈન્ડ) હોય તેવી વ્યકિતઓને પ્રથમ પસંદગી આપવાનું રાખવું. આ ન હોય તો—

(૧) યુનિવર્સિટીની ટીમમાં જે કૉલેજ કે વિભાગના ખેલાડીઓ વધુ હોય તે કૉલેજના કે વિભાગના જે તે રમતના નિષ્ણાત હોય તો તે અથવા તે કૉલેજના આચાર્યશ્રી કે અધ્યક્ષશ્રી આવી વ્યકિતનું નામ સૂચવે તે;

અથવા

(૨) યુનિવર્સિટીની ચૅમ્પિયન કૉલેજના આચાર્યશ્રી જે નામ સૂચવે તેમની પસંદગી કરવી."

પ્રશ્ન ૨ : ૧૯૭૦થી ૧૯૭૨નાં ત્રણ વર્ષો દરમિયાન સંલગ્ન કૉલેજોમાં કામ કરતા ખંડ સમયના હિન્દીના વ્યાખ્યાતાઓનાં નામ, તેમની કૉલેજોનાં નામ, તથા તે વર્ષો દરમિયાન પ્રી-યુનિવર્સિટીના વર્ગોમાં અભ્યાસ કરનાર વિદ્યાર્થીઓની સંખ્યા જણાવો.

ઉત્તર ૨ : સદરહુ માહિતી માટે **પરિશિષ્ટ "૩"** જોવા વિનંતી છે.

પ્રશ્ન ૩ : (ક) મોડાસા સાયન્સ કૉલેજ અંગે નીચેની માહિતી પૂરી પાડશો :
મોડાસા સાયન્સ કૉલેજમાં તા. ૧૫--૬--૧૯૬૪થી તા. ૧૪--૬--૧૯૭૧ સુધી વ્યાખ્યાતા તરીકે નોકરી કરનાર શ્રી. એમ. જે. પટેલને તેમની લેણી રકમ પૂરેપૂરી ચૂકવાઈ છે ખરી?

ઉત્તર ૩ : (ક) શ્રી. એમ. જે. પટેલની લેણી નીકળતી ચોક્કસ રકમ અંગે ઉભયપક્ષે મતભેદ છે.

પ્રશ્ન ૩ : (ખ) જો ન ચૂકવાઈ હોય તો તેમાં યુ.જી. સી. પગારધોરણ પ્રમાણે મૂળ પગારના તફાવતના ૧૦૦ ટકાની કેટલી રકમ ચૂકવવાની બાકી છે?

ઉત્તર ૩ : (ખ) કૉલેજના જણાવ્યા પ્રમાણે ૨૫ ટકા મુજબ રૂ. ૮૯૩. વધુમાં કૉલેજે જણાવ્યું છે કે એડવાન્સ સ્ટૅમ્પ રસીદ મંગાવી છે, પણ તે તેમને મળી ન હોવાથી તે રકમ ચૂકવાઈ નથી.

પ્રશ્ન ૩ : (ગ) મૂળ પગારના તફાવતની ૧૦૦ ટકા રકમ કૉલેજને કયારે મળી?

ઉત્તર ૩ : (ગ) તા. ૨૪--૩--૧૯૭૨ના રોજ.

પ્રશ્ન ૩ : (ઘ) શ્રી. પટેલને તેમના પ્રૉવિડંટ ફંડ, સંસ્થાનો પ્રૉવિડંટ ફંડમાં ફાળો અને રકમ ઉપરના વ્યાજ પેટે સંસ્થાએ કેટલી રકમ ચૂકવવાની નીકળે છે?

ઉત્તર ૩ : (ઘ) કૉલેજના જણાવ્યા પ્રમાણે રૂ. ૧,૪૨૫.

પ્રશ્ન ૩ : (ચ) અત્યાર સુધીમાં કેટલી રકમ ચૂકવી અને કેટલી રકમ ચૂકવવાની બાકી છે?

ઉત્તર ૩ : (ચ) ઉપર પ્રશ્ન ૩ (ઘ)ના ઉત્તરમાં જણાવેલ રકમ ચૂકવવામાં આવી છે.

પ્રશ્ન ૩ : (છ) શ્રી. પટેલની નોકરીના ગાળા દરમિયાન સંસ્થાએ ૫ ટકા પ્રમાણે પ્રૉવિડંટ ફંડ કાપ્યું છે તે ખરી વાત?

ઉત્તર ૩ : (છ) કૉલેજના જણાવ્યા મુજબ ૧/૧૨ પ્રૉવિડંટ ફંડ કાપવાનો નિયમ અગલમાં આવ્યો તે પહેલાં સંસ્થાના નિયમ મુજબ ૫ ટકા પ્રમાણે પ્રૉવિડંટ ફંડ કાપેલ છે તે પછી યુનિવર્સિટીએ નિયમ કર્યો ત્યારથી ૧/૧૨ પ્રમાણે પ્રૉવિડંટ ફંડ કાપવામાં આવેલ છે અને શ્રી. એમ. જે. પટેલનું પી.એફ. પણ તે પ્રમાણે કાપેલ છે.

પ્રશ્ન ૩ : (જ) જો ૫ ટકા પ્રમાણે પ્રૉવિડંટ ફંડ કાપ્યું હોય તો તફાવત રૂપે લેણી નીકળતી રકમની ચુકવણી બાબત યુનિવર્સિટી શું પગલાં લેવા માગે છે?

ઉત્તર ૩ : (જ) કૉલેજના જણાવ્યા પ્રમાણે શ્રી. એમ. જે. પટેલની કોઈ રકમ લેણી નથી, પરંતુ તેઓ તરફથી જરૂરી સ્પષ્ટતા થતાં જો કોઈ રકમ તેમને ખાતે લેણી નીકળતી જણાશે તો તે અંગે ઘટતી તજવીજ કરવામાં આવશે.

પ્રશ્ન ૩ : (ઝ) શ્રી. પટેલને યુનિવર્સિટીનાં ધારાધોરણ મુજબ તા. ૧૫--૬--૧૯૬૯થી ૮.૩૩ ટકા પ્રમાણે પ્રૉવિડંટ ફંડ કાપ્યું છે?

ઉત્તર ૩ : (ઝ) હા, જી.

પ્રશ્ન ૩ : (ટ) શ્રી. પટેલને યુ.જી.સી. પગારધોરણ પ્રમાણે મળવાપાત્ર મોંઘવારી ભથ્થાના તફાવતની રકમ ચૂકવવામાં આવી છે?

ઉત્તર ૩ : (ટ) ના, જી. પરંતુ કૉલેજે જણાવ્યું છે કે એડવાન્સ સ્ટેમ્પ રસીદની માંગણી ઘણી વખત કરવા છતાં એ ભાઈ તે મોકલતા નહીં હોવાથી ચુકવણી બાકી છે. બાકી ચેક તૈયાર રાખવામાં આવેલ છે.

પ્રશ્ન ૩ : (ઠ) જો ચૂકવવામાં આવી હોય તો કેટલી?

ઉત્તર ૩ : (ઠ) ઉપર પ્રશ્ન ૩ (ટ)નો ઉત્તર જોતાં આ પ્રશ્ન ઊભો થતો નથી.

પ્રશ્ન ૩ : (ડ) અને તે કયારે ચૂકવવામાં આવી તેની વિગત જણાવશો.

ઉત્તર ૩ : (ડ) ઉપર પ્રશ્ન ૩ (ટ) નો ઉત્તર જોવા વિનંતી છે.

પ્રશ્ન ૩ : (ણ) શ્રી. પટેલને તેમની લેણી રકમનો અમુક ભાગ ચૂકવવા દરમિયાન લેબોરેટરી જર્નલ પેટે અમુક રકમ નીચે મુજબ જણાવીને કાપી લીધી છે તે ખરું છે?

"જર્નલ્સના પૈસા પણ લેબોરેટરી આસિસ્ટન્ટના કહેવા પ્રમાણે આપે તેની પાસેથી લીધા છે. તેના ઉપરી અધિકારી હોવાથી તેણે આપે માગેલા પૈસા આપ્યા છે તેથી તે પૈસા આપે આપી દેવા જોઈએ."

ઉત્તર ૩ : (ણ) હા, જી.

પ્રશ્ન ૩ : (ત) ઉપરાંત એન.સી.સીને નામે રૂ. ૧૬૫--૯૬ જેટલી રકમ શ્રી. પટેલ પાસેથી કાપી લીધી છે અને એન.સી.સી. બટાલિયન ઑફિસમાં શ્રી. પટેલને નામે જમા કરાવી નથી તે સાચી વાત છે?

ઉત્તર ૩ : (ત) તે અંગે નીચે પ્રમાણે હકીકત જાણવા મળે છે :

"વિદ્યાર્થીઓને વૉશિંગ એલાવન્સના આપવા માટે એન.સી.સી. ખાતા તરફથી મળેલી રકમ તેમણે વિદ્યાર્થીઓને ખરેખર ચૂકવી ન હોવાની લેખિત ફરિયાદ આઠ વિદ્યાર્થીઓ તરફથી મળતાં કૉલેજે તે અંગે તપાસ કરી તો તેમાં તેને ગેરરીતિ થયેલ હોય એમ માલૂમ પડેલ છે. આ બાબત તા. ૨૨--૯--૧૯૭૧ના પત્રાંક ૧૬૫૦/૭૧-૭૨ થી કૉલેજે શ્રી. પટેલને જાણ કરીને એ રકમ ભરપાઈ કરવા તેમને સૂચવ્યું હતું. શ્રી. પટેલે તા. ૧૩--૧૧--૧૯૭૧ તથા તા. ૨૪--૧૧--૧૯૭૧ના પત્રોથી તેમના 'ડ્યૂઝ' કાપીને નીકળતી રકમ મોકલવા જણાવ્યું હતું તે મુજબ તે પછી કૉલેજે આઠ વિદ્યાર્થીઓને રૂ. ૮૮--૫૦ એલાવન્સના તથા એક વિદ્યાર્થીના ડ્રેસ પેટેના રૂ. ૭૭--૪૬ મળીને કુલ રૂ. ૧૬૫--૯૬ કાપીને તેમનો હિસાબ કર્યો છે. કાપેલ રકમની પહોંચ કૉલેજે તેમને મોકલી આપી છે. એન.સી.સી. બટાલિયન ઑફિસ તરફથી મોકલેલી રકમ વિદ્યાર્થીઓને વહેંચી દીધી હોવાથી તે રકમ એન.સી.સી. ઑફિસમાં જમે કરાવવાનો પ્રશ્ન ઉપસ્થિત થતો નથી એમ કૉલેજનું માનવું છે."

પ્રશ્ન ૩ : (થ) જો ઉપરની (ત)ની વિગત ખરી હોય તો તેમ કરવાનું કારણ શું છે?

ઉત્તર ૩ : (થ) ઉપર પ્રશ્ન ૩ (ત)નો ઉત્તર જોવા વિનંતી છે.

[૪] **પ્રા. ભોળાભાઈ બી. પટેલે** નીચેના પ્રશ્નો પૂછવાની નોટિસ આપી હતી, જેના જવાબો નીચે પ્રમાણે આપવામાં આવ્યા હતા :

પ્રશ્ન ૧ : ગુજરાત યુનિવર્સિટી સાથે સંલગ્ન કૉલેજોના કર્મચારીઓ (બિનશૈક્ષણિક તેમ જ શૈક્ષણિક)ના જે તે કૉલેજમાં તેમના કેટલા માસના પગાર બાકી છે તેની વિગત પૂરી પાડશો :

કૉલેજ કે સંસ્થાનું નામ	કેટલા સભ્યોનો પગાર બાકી	પગાર બાકીના માસ (ફેબ્રુઆરી ૧૯૭૩ સુધી)

ઉત્તર ૧ : સદરહુ માહિતી માટે **પરિશિષ્ટ "૪"** જોવા વિનંતી છે.

પ્રશ્ન ૨ : (ક) કૉલેજ કર્મચારીઓનાં પી.એફ. માટે કેટલી કૉલેજોએ ટ્રસ્ટની રચના કરી નથી તેની યાદી પૂરી પાડશો.

ઉત્તર ૨ : (ક) સદરહુ માહિતી માટે **પરિશિષ્ટ "૫"** જોવા વિનંતી છે.

પ્રશ્ન ૨ : (ખ) કૉલેજો ટ્રસ્ટની રચના કર્યા સિવાય પી.એફ. તેમની પાસે રાખી શકે ખરી?

ઉત્તર ૨ : (ખ) કૉલેજોએ પ્રોવિડંટ ફંડની રકમ તે અંગેના ટ્રસ્ટના ટ્રસ્ટીઓને સોંપવી આવશ્યક છે, પરંતુ સિન્ડિકેટે તેની તા. ૧૩--૧૧--૧૯૭૧નાં સભામાં આ અંગે નીચે પ્રમાણે છૂટછાટ આપી છે તે જાણ માટે ઉમેરવું જોઈએ:

"Notwithstanding anything contained in the aforementioned rules, it is hereby provided that in the case of a college and/or Institution which has not as yet instituted a separate provident fund, it shall be incumbant upon the college/institution concerned to institute such a fund forthwith and to deposit the contribution of the employees concerned together with the employer's contribution that has fallen due hereto before in a phased programme of not more than five equal annual instalments, and the first of such instalments shall be deposited on or before 30th March, 1973 and the subsequent instalments every year before March till the entire amount has been deposited so as to complete the programme of depositing the arrears on or before 31st March, 1977."

પ્રશ્ન ૨ : (ગ) ન રાખી શકાતી હોય તો યુનિવર્સિટીએ તે માટે શાં પગલાં ભર્યાં?

ઉત્તર ૨ : (ગ) જે કૉલેજો જોડાણ માટે અરજી કરે છે તેઓને જોડાણ આપવા માટે મુકાતી શરતો પૈકી એક શરત નીચે પ્રમાણે મૂકવામાં આવે છે :

"પ્રોવિડંટ ફંડ અંગે સંચાલક મંડળના ફાળા અને ટ્રસ્ટની રચના સહિતનાં યુનિવર્સિટીનાં તમામ ધારાધોરણોનું પાલન કરવામાં આવે."

તદ્‌ઉપરાંત જ્યાં જ્યાં પ્રોવિડંટ ફંડની રકમ ટ્રસ્ટને ન સોંપવા અંગેની માહિતી ધ્યાનમાં આવે છે ત્યાં ત્યાં તે અંગે આગ્રહ રાખવામાં આવે છે.

પ્રશ્ન ૨ : (ઘ) કેટલી કૉલેજોના સ્ટાફ સભ્યોને તેમના પી.એફ.ની બુક ક, પોસ્ટ બૅંકે ટ્રસ્ટ કે કૉલેજે આપી નથી તેની વિગત સંસ્થાના નામ સાથે આપશો.

ઉત્તર ૨ : (ઘ) સદરહુ માહિતી માટે **પરિશિષ્ટ "૬"** જોવા વિનંતી છે.

પ્રશ્ન ૨ : (ચ) યુનિવર્સિટી આ દિશામાં કઈ રીતે સક્રિય છે તે જણાવશો.

ઉત્તર ૨ : (ચ) ઉપરના પ્રશ્ન ૨ (ગ)નો જવાબ જોવા વિનંતી છે.

પ્રશ્ન ૨ : (છ) પી.એફ. ઉપર મળતા વ્યાજનો દર તથા સ્ટાફ મેમ્બર સર્વિસ છોડી દે તે સમયે અપાતો હિસ્સો તથા વ્યાજ કેવી રીતે મળે છે તેની એકાદ દૃષ્ટાંત સાથે માહિતી આપશો.

ઉત્તર ૨ : (છ) પ્રોવિડંટ ફંડના હિસાબની ગણતરી કેમ રાખવી તેની માહિતી પ્રોવિડંટ ફંડના નિયમ ૧૧માં આપેલી છે. સુવિધા માટે સદરહુ નિયમ નીચે ટાંકેલ છે :

નિયમ 11. Each employee shall have a pass book or a statement supplied to him in which shall be entered the amount of the employee's subscription to the fund and the college / Institution's contribution to the fund and the respective amounts of interest on such contribution as well as the advance, if any, made to the employee under the rules hereinafrer contained and such other particulars as the trustees may from time to time think fit to enter therein.

આ માહિતી સાથે દૃષ્ટાંત આપવાનું બની શકયું નથી તો ક્ષમા કરશો.

પ્રશ્ન ૩ : (ક) જુદી જુદી શિક્ષણ સંસ્થાઓમાં બિનશૈક્ષણિક સ્ટાફ સભ્યોનાં પગારધોરણ અલગ અલગ હોય છે. આ હકીકત ખરી કે ખોટી ?

ઉત્તર ૩ : (ક) ખરી.

પ્રશ્ન ૩ : (ખ) જો ઉપરની હકીકત સાચી હોય તો બધી જ કૉલેજ/સંસ્થાનાં પગારધોરણોમાં એક-સરખી સમતુલા સ્થપાય તે માટે યુનિવર્સિટી કંઈ કરવા વિચારી રહી છે ખરી ?

ઉત્તર ૩ : (ખ) આવો કોઈ પ્રસ્તાવ હાલ યુનિવર્સિટીનાં સત્તામંડળોની વિચારણામાં નથી.

પ્રશ્ન ૩ : (ગ) શું ?

ઉત્તર ૩ : (ગ) ઉપરના પ્રશ્ન ૩ (ખ)નો ઉત્તર જોવા વિનંતી છે.

પ્રશ્ન ૪ : જુદી જુદી સંસ્થાઓમાં પી.જી. ટીચર્સનો વર્ક લોડ કેટલો ? જેમનો વર્કલોડ નિયમથી વધુ હોય તો તેવા સભ્યોનાં નામ, અને સંસ્થા તથા કેટલો વર્ક લોડ છે તેની માહિતી પૂરી પાડશો.

ઉત્તર ૪ : સદરહુ માહિતી માટે **પરિશિષ્ટ "૭"** જોવા વિનંતી છે.

પ્રશ્ન ૫ : સંલગ્ન કૉલેજોમાં કામ કરતા શૈક્ષણિક તેમ જ બિનશૈક્ષણિક કર્મચારીઓ કે જેઓ ડબલ સર્વિસ કરતા હોય તેમનાં નામ અને સંસ્થાઓની માહિતી આપશો. આવા સદરહુ પ્રકારની સર્વિસ કરી શકાય ખરી?

ઉત્તર ૫ : માહિતી માટે **પરિશિષ્ટ "૮"** જોવા વિનંતી છે.

પ્રશ્ન ૬ : ખંડ સમયના ડેમોન્સ્ટ્રેટર, ટ્યૂટર, વ્યાખ્યાતા અને પ્રોફેસરનાં પગારધોરણ તથા તેમનો વર્ક-લોડ જણાવશો.

ઉત્તર ૬ : (૧) તા. ૧૫--૬--૧૯૭૨થી ખંડ સમયના શિક્ષકો માટે નીચે પ્રમાણેનાં પગારધોરણો નિયત કરવામાં આવ્યાં છે :

(*a*) The minimum remuneration payable to part-time teachers engaged exclusively in the teaching profession shall be as follows :

Tutor, Demonstrator	...	Rs. 225
Lecturer (*a*) doing work for not more than six periods per week	...	Rs. 250
(*b*) doing work for seven periods or more per week	...	Rs.275–12½–425
Professor (*a*) doing work for not more than six periods per week	...	Rs. 275
(*b*) doing work for seven periods or more per week	...	Rs. 325–15–505

(*b*) The minimum remuneration payable to part-time teachers who are also engaged in a profession other than the teaching one shall be as follows :

Lecturer (*a*) doing work for not more than six periods per week	...	Rs. 200
(*b*) doing work for seven periods or more per week	...	Rs. 250
Professor (*a*) doing work for not more than six periods per week	...	Rs. 250
(*b*) doing work for seven periods or more per week	...	Rs. 300

(૨) ખંડ સમયના શિક્ષકોના કાર્યભાર અંગે હાલ પ્રવર્તમાન ઑ. ૧૨૮--એ માં નીચે મુજબ જોગવાઈ છે :

" For part-time teachers in various categories the maximum periods shall not exceed nine including tutorials in a week provided that the total number of lectures shall not exceed four in a week for a part-time Tutor."

પ્રશ્ન ૭ : (ક) કોઈ કૉલેજમાં ભૂતિયા સ્ટાફ છે ખરો ?

ઉત્તર ૭ : (ક) યુનિવર્સિટીએ 'ભૂતિયા સ્ટાફ' અંગે કોઈ વ્યાખ્યા બાંધી નથી.

પ્રશ્ન ૭ : (ખ) હોય તો કઈ કૉલેજમાં અને કેટલો ?

ઉત્તર ૭ : (ખ) ઉપરના પ્રશ્ન ૭ (ક)નો જવાબ જોવા વિનંતી છે.

[૫] **આચાર્ય જે. ડી. તલાટી**એ નીચેનો પ્રશ્ન પૂછવાની નોટિસ આપી હતી, જેના જવાબો નીચે પ્રમાણે આપવામાં આવ્યા હતા :

પ્રશ્ન ૧ : (ક) ગુજરાત યુનિવર્સિટીનાં જુદાં જુદાં વિદ્યાભવનોમાં થઈ શિક્ષકોની (અધ્યાપકો, રીડર, પ્રોફેસર) કુલ સંખ્યા કેટલી છે ?

ઉત્તર ૧ : (ક) યુનિવર્સિટીનાં જુદાં જુદાં વિદ્યાભવનોમાં શિક્ષકોની કુલ સંખ્યા હાલ નીચે મુજબ છે :

વિદ્યાભવન	સંખ્યા		
	લેક્ચરર	રીડર	પ્રોફેસર
(૧) ભાષા-ભવન	૬	૬	૩
(૨) સમાજવિદ્યા ભવન	૧૬ વત્તા ૧ (ખાલી)	૮ વત્તા ૧ (ખાલી)	૪ વત્તા ૧ (ખાલી)
(૩) મનોવિજ્ઞાન, તત્ત્વજ્ઞાન અને શિક્ષણશાસ્ત્ર વિદ્યાભવન	૬	૪	૨ વત્તા ૧ (ખાલી)
(૪) વિજ્ઞાન વિદ્યાભવન	૨૬	૧૪	૫ વત્તા ૧ (ખાલી)

પ્રશ્ન ૧ : (ખ) તે પૈકી પીએચ.ડી. પદવી માટે માર્ગદર્શક શિક્ષક તરીકેની માન્યતા ધરાવનાર શિક્ષકોની સંખ્યા કેટલી છે ?

ઉત્તર ૧ : (ખ) યુનિવર્સિટીનાં જુદાં જુદાં વિદ્યાભવનોમાં પીએચ.ડી. પદવી માટે માર્ગદર્શક શિક્ષક તરીકેની માન્યતા ધરાવતા શિક્ષકોની સંખ્યા નીચે મુજબ છે :

વિદ્યાભવનનું નામ	સંખ્યા
(૧) ભાષા-ભવન	૧૦
(૨) સમાજવિદ્યા ભવન	૪
(૩) મનોવિજ્ઞાન, તત્ત્વજ્ઞાન અને શિક્ષણશાસ્ત્ર વિદ્યાભવન	૬
(૪) વિજ્ઞાન વિદ્યાભવન	૧૮

પ્રશ્ન ૧ : (ગ) પીએચ.ડી. પદવી માટે માન્યતા ધરાવનાર શિક્ષકો અંગે નીચેની માહિતી આપવા વિનંતી છે :

વિદ્યાભવન	શિક્ષકનું નામ	માન્યતાનો વિષય	માન્યતા મળ્યાની તારીખ	અત્યાર સુધીમાં પીએચ.ડી. માટે નોંધાયેલા વિદ્યાર્થીઓની સંખ્યા	તે પૈકી પીએચ.ડી. પદવી મેળવનાર વિદ્યાર્થીઓની સંખ્યા

ઉત્તર ૧ : (ગ) પીએચ.ડી. પદવી માટે માર્ગદર્શક તરીકે માન્યતા ધરાવનાર યુનિવર્સિટીના અનુસ્નાતક વિદ્યાભવનોના શિક્ષકો અંગે માંગેલ માહિતી આ સાથે **પરિશિષ્ટ "૯"**માં આપ્યા પ્રમાણે છે તે જોવા વિનંતી છે.

[૬] આચાર્ય પૂનમભાઈ એ. પટેલે નીચેના પ્રશ્નો પૂછવાની નોટિસ આપી હતી, જેના જવાબો નીચે પ્રમાણે આપવામાં આવ્યા હતા :

પ્રશ્ન ૧ : ગુજરાત યુનિવર્સિટી કાર્યાલયના પત્ર નં. પીજી.રિસર્ચ ગ્રાન્ટ--૧૧૮૧૦--૭૨, તા. ૧૩--૭--૧૯૭૨ અન્વયે સંશોધન સહાય માટે આવેલી દરખાસ્તો (અરજીઓ) અંગેની માહિતી નીચેના કોઠામાં આપશો :

વિદ્યાશાખા	કુલ આવેલી દરખાસ્તો-ની સંખ્યા	સંશોધન માટે માગણી કરેલી કુલ રકમ	યુનિ.એ મંજૂર કરેલી દરખાસ્તોની સંખ્યા	યુનિ.એ મંજૂર કરેલ સંશોધન ગ્રાન્ટની કુલ રકમ	યુનિ.એ અમાન્ય કરેલ દરખાસ્તોની સંખ્યા
૧. વિનયન (શિક્ષણ સિવાય)					
૨. શિક્ષણ					
૩. વિજ્ઞાન					
૪. વાણિજ્ય					
૫. ધારાશાસ્ત્ર					
૬. તબીબી					
૭. ઈજનેરી					
૮. દંતવિજ્ઞાન					
૯. ફાર્મસી					
૧૦. યુનિવર્સિટી વિદ્યાભવનો					
(૧) સમાજવિદ્યા ભવન					
(૨) ભાષા-સાહિત્ય ભવન					
(૩) મનોવિજ્ઞાન, તત્ત્વજ્ઞાન અને શિક્ષણશાસ્ત્ર વિદ્યાભવન					
(૪) વિજ્ઞાન વિદ્યાભવન					

ઉત્તર ૧ : માગેલ માહિતી નીચે મુજબ છે :

વિદ્યાશાખા	કુલ આવેલી દરખાસ્તોની સંખ્યા	સંશોધન માટે માગણી કરેલી કુલ રકમ	યુનિ.એ મંજૂર કરેલી દરખાસ્તોની સંખ્યા	યુનિ.એ મંજૂર કરેલ સંશોધન ગ્રાન્ટની કુલ રકમ	યુનિ.એ અમાન્ય કરેલ દરખાસ્તોની સંખ્યા
		રૂ.		રૂ.	
૧. વિનયન (શિક્ષણ સિવાય)	૯	૨૦,૯૫૦	૪	૧,૫૫૦	૫
૨. શિક્ષણ	૧૬	૧૮,૬૫૦	—	—	૧૬
૩. વિજ્ઞાન	૨૩	૫૭,૫૦૦	૧	૩૦૦	૨૨
૪. વાણિજ્ય	૧	૧,૫૦૦	—	—	૧
૫. ધારાશાસ્ત્ર	—	—	—	—	—
૬. તબીબી	—	—	—	—	—
૭. ઇજનેરી	—	—	—	—	—
૮. દંતવિજ્ઞાન	—	—	—	—	—
૯. ફાર્મસી	૨	૭,૦૦૦	—	—	૨
૧૦. યુનિવર્સિટી વિદ્યાભવનો					
(૧) સમાજવિદ્યા ભવન	૩	૭,૫૦૦	—	—	૩
(૨) ભાષા-સાહિત્ય ભવન	—	—	—	—	—
(૩) મનોવિજ્ઞાન, તત્ત્વજ્ઞાન અને શિક્ષણશાસ્ત્ર વિદ્યાભવન માટે	૧ શિક્ષણ	૨,૪૦૦	—	—	૧
(૪) વિજ્ઞાન વિદ્યાભવન	૧	૧,૫૦૦	—	—	૧

આચાર્ય પૂનમભાઈ એ. પટેલે નીચેનો પૂરક પ્રશ્ન પૂછ્યો :

સંશોધન માટે કેટલી રકમ આપવામાં આવે છે? બાકીની રકમનું શું થયું?

કુલપતિશ્રીનો ઉત્તર : આ અંગે હમણાં એક સભા થઈ હતી અને તેણે કેટલીક અરજીઓ યુનિવર્સિટી ગ્રાન્ટ્સ કમિશનને મોકલવા ઠરાવેલું છે.

તે પછી પ્રશ્નોત્તરીનો સમય પૂરો થઈ જવાથી પ્રશ્નોત્તરીનું બાકીનું કામ હાથ ધરી શકાયું નહીં.

પ્રશ્ન ૨ : સંશોધન ગ્રાન્ટ માટેની દરખાસ્તોનું મૂલ્યાંકન કરવા માટેનાં કોઈ ધોરણો નક્કી કરવામાં આવ્યાં છે?

ઉત્તર ૨ : ના, જી.

પ્રશ્ન ૩ : જો પ્રશ્ન ૨ નો જવાબ "હા"માં હોય તો તે ધોરણો જણાવશો.

ઉત્તર ૩ : ઉપર પ્રશ્ન ૨નો ઉત્તર જોતાં આ પ્રશ્ન ઉપસ્થિત થતો નથી.

પ્રશ્ન ૪ : જો પ્રશ્ન ૨નો જવાબ "ના"માં હોય તો સંશોધન ગ્રાન્ટ માટેની દરખાસ્તોમાંથી કેટલીકને માન્ય અને કેટલીકને અમાન્ય કરવામાં આવી તે કયાં ધોરણોને ધ્યાનમાં લઈને કરવામાં આવી?

ઉત્તર ૪ : પ્રત્યેક અરજીની વીગતો ધ્યાનમાં લઈને ગુણવત્તાના ધોરણે તપાસીને ગ્રાન્ટ્સ યુટિલાઈઝેશન કમિટી આ બાબતમાં કરેલી તે પરથી સિન્ડિકેટે નિર્ણય કરેલો છે.

[૭] **પ્રા. એસ. બી. વોરા**એ નીચેના પ્રશ્નો પૂછવાની નોટિસ આપી હતી, જેના જવાબો નીચે પ્રમાણે આપવામાં આવ્યા હતા :

પ્રશ્ન ૧ : "પૂરતી વ્યવસ્થા" ન થઈ શકવાને કારણે સવારની કૉલેજો ૧૯૭૩ સુધી ચાલુ રહેવાની છે તો આ "પૂરતી વ્યવસ્થા" શા માટે ન થઈ શકી?

ઉત્તર ૧ : તે માટેનાં કારણોમાં પૂરતા સમય, અને મકાન વગેરે માટે નાણાંના અભાવનો સમાવેશ કરી શકાય.

પ્રશ્ન ૨ : સવારની કૉલેજો બપોરની કરવાની ઇચ્છા યુનિવર્સિટી ખરેખર ધરાવે છે કે પછી સ્થાપિત હિતોના દબાણને વશ થઈને માત્ર દેખાવ જ કરવા માંગે છે?

ઉત્તર ૨ : યુનિવર્સિટીનાં સત્તાધાર મંડળો જ્યારે જ્યારે જે ઠરાવ કરે ત્યારે ત્યારે તે ઠરાવ શુભનિષ્ઠા પર આધારિત હોય તેટલું સ્વીકારવું જોઈએ.

પ્રશ્ન ૩ : પરીક્ષા સુધારણા વિષેનો પ્રો. અંબુભાઈ દેસાઈનો ઠરાવ ગઈ સેનેટે પસાર કર્યો છે. આ અંગે શું પગલાં લેવામાં આવ્યાં?

ઉત્તર ૩ : એકેડેમિક કાઉન્સિલે તેની તા. ૨૭/૨૮-૬-૧૯૭૨ના રોજ મળેલ સભામાં પરીક્ષા સુધારણા અંગે નીમેલ સમિતિના અહેવાલ પર વિચારણા કરી એકેડેમિક કાઉન્સિલે તેની તા. ૮-૧-૧૯૭૩-ની સભામાં સદરહુ સમિતિની ભલામણો સિન્ડિકેટની વિચારણા માટે મોકલેલ હોઈ તેના સંદર્ભમાં પ્રા. અંબુભાઈ ટી. દેસાઈના પ્રસ્તાવ અંગે એકેડેમિક કાઉન્સિલે તેની તે જ તારીખ-ની સભામાં નીચે મુજબ ઠરાવ્યું છે :

"આથી ઠરાવવામાં આવે છે કે સેનેટના સદરહુ ઠરાવની નોંધ લેવા સિન્ડિકેટને ભલામણ કરવી."

એકેડેમિક કાઉન્સિલની ઉપરની ભલામણ અંગે સિન્ડિકેટે તેની તા. ૧૭-૨-૧૯૭૩ની સભામાં નીચે મુજબ ઠરાવ્યું છે :

"આથી ઠરાવવામાં આવે છે કે એકેડેમિક કાઉન્સિલની ઉપરની ભલામણ સ્વીકારવી."

પ્રશ્ન ૪ : તેજસ્વી વિદ્યાર્થીઓ માટે ઑનર્સ કોર્સની જોગવાઈ કરવાનો પ્રિન્સિપાલ આર. એલ. સંઘવી અને મારો ઠરાવ ઘણા સમય પહેલાં પસાર થઈ ગયો છે. આ દિશામાં આગળ શું પ્રગતિ થઈ?

ઉત્તર ૪ : આ અંગે એકેડેમિક કાઉન્સિલે નીમેલી સમિતિની સભાએ આ અભ્યાસક્રમ અંગે પ્રાથમિક ચર્ચાવિચારણા કરી છે અને અન્ય યુનિવર્સિટીઓ પાસેથી કેટલીક માહિતી મંગાવવાનું ઠરાવ્યું છે, જે આવ્યેથી સમિતિ તે પર વધુ વિચારણા કરશે એમ અપેક્ષા છે.

પ્રશ્ન ૫ : (ક) અનુસ્નાતક શિક્ષકની માન્યતા મેળવવા માટેનાં નવાં ધોરણો અનુસાર દરેક શિક્ષકે અમુક પેપર્સ લખવાનું ફરજિયાત છે?

ઉત્તર ૫ : (ક) વિનયન, વિજ્ઞાન અને વાણિજ્યની વિદ્યાશાખાઓના વિષયોમાં માન્ય અનુસ્નાતક શિક્ષક તરીકેની માન્યતા અંગેના સુધારેલા ઑર્ડિ. ૬૫--એફ (૧) તથા માન્ય અનુસ્નાતક શિક્ષકના મદદનીશ શિક્ષક તરીકેની માન્યતા અંગેના સુધારેલા ઑર્ડિ. ૬૫--અમ (૧) મુજબ હાલમાં જૂના ઑર્ડિ. ૬૫--એફ અને ઑર્ડિ. ૬૫--એમ અનુસાર માન્યતા ધરાવતા એવા માન્ય અનુસ્નાતક શિક્ષક/મદદનીશ શિક્ષક તરીકેની તેમની માન્યતા વર્ષ ૧૯૭૪ પછી લંબાવી આપવા માટે ઓછામાં ઓછાં ૩ સંશોધનપત્રો પ્રકાશિત કરેલાં હોય તે આવશ્યક ગણવામાં આવ્યું છે.

પ્રશ્ન ૫ : (ખ) જો હા, તો જો શિક્ષક પેપર ન લખે તો તેની માન્યતા રદ થશે ?

ઉત્તર ૫ : (ખ) ઉપર (ક)માં જણાવેલ આવશ્યકતાનું પરિપાલન ન થાય તેવા કેસોમાં સુધારેલા નિયમો મુજબ માન્યતા ચાલુ રાખી શકાય તેમ નથી.

પ્રશ્ન ૬ : (ક) કુલ કેટલા શિક્ષકો અનુસ્નાતક શિક્ષકની માન્યતા ધરાવે છે ?

ઉત્તર ૬ : (ક) વિનયન, વિજ્ઞાન અને વાણિજ્યની વિદ્યાશાખાઓના વિષયોમાં માન્ય અનુસ્નાતક શિક્ષક અને માન્ય અનુસ્નાતક શિક્ષકના મદદનીશ શિક્ષક તરીકેની માન્યતા ધરાવતા શિક્ષકોની સંખ્યા નીચે મુજબ છે. સ્પષ્ટતા ખાતર ઉમેરવાનું કે સુધારેલ ઑ. ૬૫--એફ (૧) અને ૬૫--એમ (૧) ઉપરોકત ત્રણ વિદ્યાશાખાઓ માટે જ છે :

વિદ્યાશાખા	માન્ય અનુ. શિક્ષકની સંખ્યા	માન્ય અનુ. શિક્ષકના મદદનીશ શિક્ષક તરીકેની માન્યતા ધરાવતા શિક્ષકોની સંખ્યા
૧. વિનયન	૧૩૦	૨૯૫
૨. વિજ્ઞાન	૨૮૪	૯૧
૩. વાણિજ્ય	૯૮	૭૨

પ્રશ્ન ૬ : (ખ) આ બધા જ શિક્ષકો જે પેપર્સ લખશે તે પ્રકાશિત કોણ કરશે ?

ઉત્તર ૬ : (ખ) જુદા જુદા વિષયોમાં સંશોધનનાં સામયિકોના સંપાદકમંડળને જે લેખો પ્રકાશનપાત્ર લાગશે તે તેઓ પ્રકાશિત કરશે એમ સામાન્ય રીતે અપેક્ષા રહે છે.

પ્રશ્ન ૬ : (ગ) એમણે લખેલાં પેપર્સ પ્રકાશિત થવા યોગ્ય છે કે નહિ તે કોણ નક્કી કરશે ?

ઉત્તર ૬ : (ગ) ઉપર પ્રશ્ન ૬ (ખ)ના ઉત્તર જોવા વિનંતી છે.

પ્રશ્ન ૬ : (ઘ) એ માટે કેટલા નિષ્ણાતોની જરૂર પડશે તેની ગણતરી કરવામાં આવી છે ?

ઉત્તર ૬ : (ઘ) ના, જી.

પ્રશ્ન ૬ : (ચ) આટલા બધા નિષ્ણાતો આપણી પાસે છે ?

ઉત્તર ૬ : (ચ) આ પ્રશ્નનો ઉત્તર હાલને તબક્કે આપી શકાય નહિ.

પ્રશ્ન ૬ : (છ) જેટલા છે એટલા પોતાની સેવા આપશે?

ઉત્તર ૬ : (છ) સંનિષ્ઠ નિષ્ણાતો તેમને કોઈ ખાસ અગવડ ન હોય તો સેવાઓ આપશે એવી સામાન્ય અપેક્ષા છે.

પ્રશ્ન ૭ : (ક) જો અનુસ્નાતક શિક્ષકે માન્યતા ટકાવી રાખવા માટે પેપર જ લખવાનાં હોય તો પછી સ્નાતક અને અનુસ્નાતક એ બંને કક્ષાએ પાસ કલાસ મેળવનારા પણ આવાં પેપર્સ લખવાને શકિતમાન હોય એવા શિક્ષકોને માન્યતા મળી શકે ખરી?

ઉત્તર ૭ : (ક) સુધારેલા ઑર્ડિ. ૬૫--એફ (૧) અને ૬૫--એમ (૧)માં આપ જણાવો છો તેવી જોગવાઈ કરવામાં આવેલી નથી.

પ્રશ્ન ૭ : (ખ) શા માટે નહિ?

ઉત્તર ૭ : (ખ) શૈક્ષણિક નીતિરીતિની દૃષ્ટિએ યુનિવર્સિટીનાં સંબંધકર્તા સત્તામંડળોએ એમ કરાવ્યું છે.

પ્રશ્ન ૮ : (૧) જે શિક્ષકો ટયૂશન કરતા હોય તેમની નિમણૂક પરીક્ષાના કામકાજ માટે થઈ શકે?

ઉત્તર ૮ : (૧) ના, જી.

પ્રશ્ન ૮ : (૨) જો ન થઈ શકે તો યુનિવર્સિટી કોઈની પણ નિમણૂક કરતાં પહેલાં પાકી ખાતરી કરે છે? આવી ખાતરી કરવી શકય છે?

ઉત્તર ૮ : (૨) પરીક્ષક થવા માટે હવે દર વર્ષે અરજીઓ મંગાવવાનું બંધ કરેલું હોઈ નિમણૂક કરતાં પહેલાં પાકી ખાતરી કરવાનું શકય નથી. વધુમાં જાણ માટે ઉમેરવાનું કે નિમણૂકના સ્વીકૃતિપત્રમાં પરીક્ષક થતાં પહેલાં પોતે ચાલુ શૈક્ષણિક વર્ષ દરમિયાન ખાનગી ટયૂશન કરેલ નથી તેમ જ કરનાર નથી તેની બાંયધરી તેમણે આપવાની હોય છે.

પ્રશ્ન ૯ : સરકારી કૉલેજો યુનિવર્સિટીનાં ધારાધોરણ મુજબ પગાર, ભથ્થું વગેરે ચૂકવે છે?

ઉત્તર ૯ : ના, જી.

પ્રશ્ન ૧૦ : ગઈ સેનેટે પસાર કર્યા પ્રમાણેનું સુધારેલું ઘરભાડાભથ્થું કયારે મળશે?

ઉત્તર ૧૦ : સેનેટે સંલગ્ન કૉલેજોના શિક્ષકોને ઘરભાડા ભથ્થું ઓછામાં ઓછું મૅઝિક પગારના ૧૦ ટકા ચૂકવાય તેમ સ્વીકારી તેના નિયમો ઘડી કાઢવા સિન્ડિકેટને અનુરોધ કર્યો છે અને તે અંગે કાર્યવાહી ચાલુ છે.

પ્રશ્ન ૧૧ : (ક) કપડવંજની કૉલજમાં આ વર્ષે પ્રિન્સિપાલ બદલાયા છે?

ઉત્તર ૧૧ : (ક) ના, જી. ૧૯૭૨--૭૩ના વર્ષમાં કપડવંજની બેઉ કૉલેજોમાં જે આચાર્યો હતા તે આજે પણ ચાલુ છે.

પ્રશ્ન ૧૧ : (ખ) જો ના, તો દર વર્ષે પ્રિન્સિપાલ બદલવાની એમની જવલંત પ્રણાલીનો આ વર્ષે ભંગ શા માટે થયો હશે?

ઉત્તર ૧૧ : (ખ) પ્રશ્નમાં રહેલ વ્યંગોકિત જોતાં તેનો ઉત્તર આપવાનું બની શકે તેમ નથી.

પ્રશ્ન ૧૨ : યુનિવર્સિટીના જે અધિકારીઓ પોતાનાં અંગત માલિકીના મકાનમાંથી ભાડું મેળવતા હોય અને યુનિવર્સિટી પાસેથી ભાડાનું ભથ્થું પણ મેળવતા હોય એમનાં નામ આપવા વિનંતી છે.

ઉત્તર ૧૨ : યુનિવર્સિટીના અધિકારીઓને અંગત માલિકીના મકાનની આવકજાવક અંગે કાર્યાલય પાસે કોઈ માહિતી નથી.

વધુમાં જાણ માટે ઉમેરવાનું કે યુનિવર્સિટીના કર્મચારીઓ જેઓને પોતાનાં મકાનો છે તેમને જે ભાડા–ભથ્થું આપવામાં આવે છે તેની માહિતી આ સાથેના **પરિશિષ્ટ "૧૦"**માં દર્શાવવામાં આવેલ છે.

પ્રશ્ન ૧૩ : છેલ્લા એક વર્ષમાં યુનિવર્સિટીએ જે ફાઇનાન્શિયલ ડીલ્સ કર્યાં હોય તે કોની સાથે, કઈ કિંમતે કર્યા છે તેની વિગતો આપવા વિનંતી છે.

ઉત્તર ૧૩ : પ્રશ્નની અનિશ્ચિત વ્યાપકતા જોતાં જવાબ આપવાનું શકય નથી.

[૮] **પ્રા. પી. સી. પટેલે** નીચેના પ્રશ્નો પૂછવાની નોટિસ આપી હતી, જેના જવાબો નીચે પ્રમાણે આપવામાં આવ્યા હતા :

પ્રશ્ન ૧ : (ક) કડી સાયન્સ કૉલેજને લગતી નીચેની માહિતી આપવા બાબત :

અધ્યાપકોનાં જૂનાં મોંઘવારી ભથ્થાનાં એરિયર્સ કૉલેજે લોન પેટે જમા કર્યાં છે તે હકીકત સાચી છે?

ઉત્તર ૧ : (ક) હા, જી.

પ્રશ્ન ૧ : (ખ) કૉલેજે આ લોન અધ્યાપકોને પૂરેપૂરી પરત કરી છે?

ઉત્તર ૧ : (ખ) ના, જી.

પ્રશ્ન ૧ : (ગ) જો ના, તો કયારે તેમ થશે?

ઉત્તર ૧ : (ગ) નાણાની વ્યવસ્થા થયેથી ચૂકવવામાં આવશે એમ કૉલેજે જણાવ્યું છે.

પ્રશ્ન ૧ : (ઘ) તા. ૧–૪–૧૯૬૬ પછી જોડાયેલા અધ્યાપકોને એરિયર્સના દશ હપતામાં રકમનો પહેલો હપતો ચૂકવ્યો છે?

ઉત્તર ૧ : (ઘ) ના, જી.

પ્રશ્ન ૧ : (ચ) બીજો હપતો ચૂકવ્યો છે?

ઉત્તર ૧ : (ચ) ના, જી.

પ્રશ્ન ૧ : (છ) ન ચૂકવ્યો હોય તો કયારે ચૂકવાશે?

ઉત્તર ૧ : (છ) એક હપતો ચાલુ વર્ષે ચૂકવાશે એમ કૉલેજે જણાવ્યું છે.

પ્રશ્ન ૧ : (જ) યુ.જી.સી. પગારધોરણોનો અમલ કરતાં એરિયર્સ ચૂકવવામાં આવ્યાં તેમાંથી પી.એફ.ની રકમ કાપી નથી અને કૉલેજે ઉમેરવાનો ફાળો પણ નથી ઉમેર્યો તે વાત સાચી?

ઉત્તર ૧ : (જ) હા, જી.

પ્રશ્ન ૧ : (ઝ) તા. ૧--૪--૧૯૬૬થી તા. ૩૧--૩--૧૯૭૦માં કોઈ શિક્ષકને બઢતી મળી હોય તો તેવા શિક્ષકને તેની જૂની પોસ્ટ પ્રમાણે યુ.જી.સી. પગારધોરણો મુજબ થતો બેઝિક પગાર અને તે પરનું મોંઘવારી ભથ્થું અને ઘરભાડું આ કૉલેજે એવા શિક્ષકોને ચૂકવ્યું નથી તે હકીકત સાચી છે?

ઉત્તર ૧ : (ઝ) હા, જી.

પ્રશ્ન ૨ : (ક) આ કૉલેજમાં પાર્ટ-ટાઈમ વ્યાખ્યાતાને નવા દરે પગાર આપવામાં આવે છે?

ઉત્તર ૨ : (ક) ના, જી.

પ્રશ્ન ૨ : (ખ) જો ના, તો ક્યારથી નવા દરે પગાર અપાશે?

ઉત્તર ૨ : (ખ) આગામી વર્ષની શરૂઆતથી ખંડ સમયના શિક્ષકોને નવા દરે પગાર અપાશે એમ કૉલેજે જણાવ્યું છે, પરંતુ યુનિવર્સિટી કાર્યાલય તરફથી આ સુધારેલાં પગારધોરણોનો અમલ નિયત તારીખથી કરવા માટે કૉલેજને સૂચના આપવામાં આવી છે.

પ્રશ્ન ૨ : (ગ) કૉલેજના બિનશૈક્ષણિક કર્મચારીઓનાં નામ, હોદ્દા અને પગારધોરણ(બેઝિક પગાર, મોંઘવારી અને ઘરભાડું)ની વિગતો આપશોજી?

ઉત્તર ૨ : (ગ) કૉલેજ તરફથી આ માહિતી પૂરી પાડવામાં આવી નથી. તે ત્વરિત પૂરી પાડવા માટે કૉલેજને સૂચના આપવામાં આવી છે.

પ્રશ્ન ૨ : (ઘ) આ કૉલેજમાં બિનશૈક્ષણિક સ્ટાફ એફિલિયેશનની શરતો મુજબ છે?

ઉત્તર ૨ : (ઘ) જોડાણની શરતોમાં બિનશૈક્ષણિક સ્ટાફની નિમણૂક કરવા અંગે કોઈ શરત મૂકવામાં આવતી નથી તે જોતાં આ પ્રશ્ન ઊભો થતો નથી.

પ્રશ્ન ૨ : (ચ) વ્યાયામ શિક્ષક શ્રી. જે. બી. પટેલને કેટલી વખત છૂટા કર્યા?

ઉત્તર ૨ : (ચ) બે વખત.

પ્રશ્ન ૨ : (છ) ક્યારે ફરીથી ઑર્ડર આપ્યો છે?

ઉત્તર ૨ : (છ) તા. ૧૩–૧૧–૧૯૭૨ થી.

પ્રશ્ન ૨ : (જ) શ્રી. જે. બી. પટેલ અને ટ્યૂટર કાળાભાઈ એન. પટેલને ૧૯૭૨ના નવેંબરમાં ઑર્ડરો આપ્યા તે વાત સાચી?

ઉત્તર ૨ : (જ) હા, જી.

પ્રશ્ન ૨ : (ઝ) તેમની પાસેથી રાજીનામાં લખાવી લીધાં છે તે વાત સાચી?

ઉત્તર ૨ : (ઝ) ના, જી.

પ્રશ્ન ૨ : (ટ) માર્ચ ૧૯૭૩માં આ રાજીનામાં રદબાતલ ગણાય કે નહીં?

ઉત્તર ૨ : (ટ) ઉપર પ્રશ્ન ૨ (ઝ)નો ઉત્તર જોતાં આ પ્રશ્ન ઊભો થતો નથી. સ્પષ્ટતા ખાતર ઉમેરવાનું કે આ બંને શિક્ષકોએ કૉલેજને અરજી કર્યા પ્રમાણે ૧૯૭૨ના બીજા સત્રની આખર સુધીની કૉલેજે હંગામી નિમણૂક કરી હતી.

પ્રશ્ન ૩ : (ક) ગુજરાત યુનિવર્સિટીએ રૂ. ૧૬નો મોંઘવારી વધારો તા. ૧–૪–૧૯૭૧થી અમલમાં મૂકેલો છે પણ તા. ૧–૪–૧૯૭૧થી તા. ૧–૧૦–૧૯૭૧ સુધી મોંઘવારી ભથ્થું આપ્યું છે?

ઉત્તર ૩ : (ક) ના, જી.

પ્રશ્ન ૩ : (ખ) જો ના તો ક્યારે અપાશે?

ઉત્તર ૩ : (ખ) વ્યવસ્થા થયે સત્વરે ચૂકવી અપાશે એમ કૉલેજે જણાવ્યું છે.

પ્રશ્ન ૩ : (ગ) તા. ૧–૧–૧૯૭૨ના રોજ ગુજરાત યુનિવર્સિટીએ વધારેલ રૂ. ૧૦નું મોંઘવારી ભથ્થું ક્યારે અપાશે?

ઉત્તર ૩ : (ગ) વ્યવસ્થા થયે ચૂકવી અપાશે એમ કૉલેજે જણાવ્યું છે.

[૯] **પ્રા. પી. સી. પટેલે** નીચેના પ્રશ્નો પૂછવાની નોટિસ આપી હતી, જેના જવાબો નીચે પ્રમાણે આપવામાં આવ્યા હતા :

પ્રશ્ન ૧ : તાજેતરમાં (તા. ૧–૧૨–૧૯૭૨ પછી) યુનિવર્સિટીએ કયાં કયાં પુસ્તકો બહારનાં કયાં કયાં પ્રેસોને છાપવા આપ્યાં?

ઉત્તર ૧ : સદરહુ માહિતી નીચે પ્રમાણે છે :

ક્રમાંક	પુસ્તકનું નામ	પ્રેસનું નામ
૧.	'The Origin and Development of the Theory of RASA and DHVANI on Sanskrit Poetics'	શ્રી. રામાનંદ પ્રિન્ટિંગ પ્રેસ
૨.	'સાંખ્ય સપ્તતિવૃત્તિ', ભાગ ૧	,,
૩.	'સાંખ્ય સપ્તતિવૃત્તિ', ભાગ ૨	,,
૪.	'The Commentaries of the Sankhya Karika—A Study', Part III	,,
૫.	'ઉષ્મા અને ઉષ્માગતિશાસ્ત્ર'	ડાયનામિક પ્રિન્ટર્સ
૬.	'પ્રકાશ'	જયશ્રી મુદ્રણાલય
૭.	'પ્રકાશશાસ્ત્રનાં મૂળતત્ત્વો'	અમર સેટિંગ એન્ડ પ્રિન્ટિંગ વર્ક્સ
૮.	'ગુજરાતીમાં બ્રાહ્મીથી નાગરી સુધીનો લિપિવિકાસ'	એપોલો પ્રિન્ટરી
૯.	'યુરોપનો ઇતિહાસ', ભાગ ૨	શીલા પ્રિન્ટરી
૧૦.	'બૅન્કિંગ લૉ ઍન્ડ પ્રૅક્ટિસ ઇન ઇન્ડિયા'	નવજીવન ટ્રસ્ટ
૧૧.	'વૈદકીય જીવાણુશાસ્ત્ર'	નેશનલ ટ્રેડર્સ
૧૨.	'બ્રહ્મસૂત્ર અને અણુભાષ્ય પરનાં વ્યાખ્યાનો'	સન્મતિ મુદ્રણાલય
૧૩.	'ગુજરાતનો પ્રાચીન ઇતિહાસ' (પુનર્મુદ્રણ)	નવજીવન ટ્રસ્ટ

પ્રશ્ન ૨ : પ્રત્યેક પુસ્તકનો અંદાજી મુદ્રણ ખર્ચ કેટલો થાય તેમ છે?

ઉત્તર ૨ : ઉત્તર ૧માં દર્શાવેલ પુસ્તકના અંદાજી ખર્ચની વિગત નીચે મુજબ છે:

ક્રમાંક	અંદાજી ખર્ચ રૂ. પૈસા
૧.	૨,૫૫૦--૦૦
૨.	૧,૫૭૫--૦૦
૩.	૧,૪૩૦--૦૦
૪.	૧,૮૫૦--૦૦
૫.	૨,૧૭૫--૦૦
૬.	૨,૪૦૦--૦૦
૭.	૧૦,૪૬૦--૦૦
૮.	૪,૫૦૦--૦૦
૯.	૪,૫૫૦--૦૦
૧૦.	૧૧,૮૧૦--૦૦
૧૧.	૧,૬૦૦- ૦૦
૧૨.	૨,૬૦૦--૦૦
૧૩.	૫,૦૦૦--૦૦

પ્રશ્ન ૩ : સદરહુ પુસ્તકો બહાર છપાવી લેવા માટે ફાઈનાન્સ કમિટીએ તેની કઈ તારીખની સભામાં કયા ઠરાવથી મંજૂરી આપી હતી?

ઉત્તર ૩ : સદરહુ પુસ્તકો છપાવવા માટે સિન્ડિકેટે તા. ૧૭--૨--૧૯૭૩ના બાબત ક્રમાંક ૧૯૦ દ્વારા પ્રસ્તુત પુસ્તકોનાં છાપકામ તાકીદે થઈ શકે તે દૃષ્ટિએ બહારનાં પ્રેસોને સોંપ્યાના કુલપતિ-શ્રીના કાર્યની નોંધ લીધી છે, જેની ફાઈનાન્સ કમિટીએ તેની તા. ૨૮--૨--૧૯૭૩ની સભામાં આ બાબતની નોંધ લીધી છે.

પ્રશ્ન ૪ : (ક) ૧૯૭૦--૭૧ના વર્ષમાં આ રીતે પુસ્તકો બહાર છપાવ્યાં ત્યારે ટેન્ડર મંગાવવામાં આવ્યાં હતાં?

ઉત્તર ૪ : (ક) હા, જી.

પ્રશ્ન ૪ : (ખ) કયાં કયાં પુસ્તકોનાં ટેન્ડર મંગાવીને તથા કયાં કયાં પુસ્તકોનાં ટેન્ડર મંગાવ્યા સિવાય કયાં કયાં બહારનાં પ્રેસમાં પુસ્તકોનું કામ સોંપાયું?

(ગ) પ્રત્યેક પુસ્તકના થયેલા કુલ છપામણી ખર્ચની વિગત આપશોજી.

ઉત્તર ૪ : (ખ) તથા (ગ): સને ૧૯૭૦-૭૧ના વર્ષમાં યુનિવર્સિટી પ્રકાશનો અંગેની સદરહુ માહિતી નીચે મુજબ છે :

ક્રમાંક	પુસ્તકનું નામ	પ્રેસનું નામ	કુલ છપામણી ખર્ચ રૂ. પૈ.
૧.	પ્રાયોગિક મનોવિજ્ઞાન	સરસ્વતી મુદ્રણાલય	૬,૦૪૯--૮૭
૨.	કુદરતી રંગોનું રસાયણ	,,	૨,૧૪૦--૯૬
૩.	સંયોજકતા	શ્રી ઈશ્વરકૃપા પ્રિ. પ્રેસ	૨,૪૭૨--૩૨
૪.	ભારતમાં સમવાયતંત્ર	,,	૧,૨૨૩--૦૦
૫.	ભારતીય સંસ્કૃતિના વિકાસમાં વિદેશીઓના સંપર્કની અસર	,,	૧,૩૪૫--૮૦
૬.	ઉચ્ચતર બીજગણિત	જૈનાનંદ પ્રિ. પ્રેસ, સુરત	મુદ્રણકાર્ય ચાલુ છે.
૭.	હિંદનું ભૂસ્તરશાસ્ત્ર	શ્રી ઈશ્વરકૃપા પ્રિ. પ્રેસ	૪,૪૩૦--૮૧
૮.	પેટ્રોરસાયણ	જયશ્રી મુદ્રણાલય	૨,૫૫૨--૧૫
૯.	ભૌતિકશાસ્ત્ર, ભાગ ૧--૨--૩	,,	૧૭,૦૮૦--૩૨
૧૦.	શ્રેણીઓ અને શ્રેઢીઓ	વિનય પ્રિન્ટરી	૮,૦૫૨--૬૫
૧૧.	વિદ્યુત અને ચુંબકત્વ	,,	૪,૩૦૩--૬૪
૧૨.	સૉક્રેટીસ ઍન્ડ ક્રાઈસ્ટ	રાજરતન પ્રેસ	૫,૫૯૬--૭૫

પ્રશ્ન ૫ : (ક) ફાઈનાન્સ કમિટી અસ્તિત્વમાં હોય છતાં તેની મંજૂરી વિના કે મંજૂરીની અપેક્ષાએ નિર્ણયો લેવા માટે કાંઈ નિશ્ચિત ધોરણ અપનાવાય છે ખરું?

ઉત્તર ૫ : (ક) પ્રત્યેક કામની જરૂરિયાત જોઈને તે અંગે નિર્ણય લેવામાં આવે છે.

પ્રશ્ન ૫ : (ખ) જો હા, તો તેમ કરવા માટે કયાં કારણો આવશ્યક ગણવામાં આવે છે?

ઉત્તર ૫ : (ખ) ઉત્તર ૫ (ક) જોવા વિનંતી છે.

પ્રશ્ન ૬ : (ક) ૧૯૭૦--૭૧માં છપાયેલાં પુસ્તકો અંગે ફાઈનાન્સ કમિટીની મંજૂરી માગવામાં આવેલી?

ઉત્તર ૬ : (ક) હા, જી.

પ્રશ્ન ૬ : (ખ) જો હા, તો તે મુજબ ઉપર (૧)માં જણાવેલાં છાપવા આપેલાં પુસ્તકો અંગે પણ ફાઈનાન્સ કમિટીને પૂછવામાં આવ્યું છે?

ઉત્તર ૬ : (ખ) ઉત્તર ૩ જોવા વિનંતી છે.

પ્રશ્ન ૬ : (ગ) જો ના, તો શા માટે?

ઉત્તર ૬ : (ગ) ઉત્તર ૬ (ખ) જોવા વિનંતી છે.

[૧૦] **શ્રી. એસ. કે. ઝવેરી**એ નીચેના પ્રશ્નો પૂછવાની નોટિસ આપી હતી, જેના જવાબો નીચે પ્રમાણે આપવામાં આવ્યા હતા :

પ્રશ્ન ૧ : (ક) ચાલુ વર્ષે યુનિવર્સિટી પ્રેસના કામ નં. ૯૬૧ (પ્રી--યુનિ. આર્ટ્સનું માહિતીપત્રક)ની કેટલી નકલો છાપવાનો ઑર્ડર પરીક્ષા વિભાગે આપ્યો હતો ?

ઉત્તર ૧ : (ક) ૨,૫૦૦.

પ્રશ્ન ૧ : (ખ) (૧) યુનિવર્સિટી પ્રેસે પ્રથમ કેટલી નકલો છાપી ?

ઉત્તર ૧ : (ખ) (૧) ૧,૫૦૦.

પ્રશ્ન ૧ : (ખ) (૨) આ છાપકામની નકલો ઑર્ડર કરતાં ઓછી છાપવાની ભૂલ થઈ હતી તે વાત સાચી ?

ઉત્તર ૧ : (ખ) (૨) હા, જી.

પ્રશ્ન ૧ : (ખ) (૩) કેટલી ઓછી નકલો છાપવામાં આવી હતી ?

ઉત્તર ૧ : (ખ) (૩) ૧,૦૦૦.

પ્રશ્ન ૧ : (ખ) (૪) ભૂલથી જેટલી નકલો ઓછી છાપી તે પૂરી કરવા માટે તમામ પાનાં નવેસરથી કંપોઝ કરવાં પડ્યાં, વાંચવાં પડ્યાં અને છપાવવાં પડ્યાં છે તે વાત સાચી ?

ઉત્તર ૧ : (ખ) (૪) હા, જી.

પ્રશ્ન ૧ : (ગ) ઉપર (ખ) (૩)માં જણાવ્યા પ્રમાણે નકલો ઓછી છાપવામાં આવી હોય તો તે માટે જે જવાબદાર હોય તેમની પાસેથી નુકસાની વસૂલ લેવામાં આવશે ?

ઉત્તર ૧ : (ગ) ના, જી.

પ્રશ્ન ૧ : (ઘ) (૧) ઉપર (ખ) (૪)માં જણાવ્યા પ્રમાણે માહિતીપત્રક જે બીજી વાર છાપવું પડ્યું તેનું ભારે બિલ કોના ખાતે ઉધારવામાં આવ્યું છે કે ઉધારાશે ?

પ્રશ્ન ૧ : (ઘ) (૨) પરીક્ષા વિભાગ ખાતે કે યુનિવર્સિટી પ્રેસના ખાતે ?

ઉત્તર ૧ : (ઘ) (૧) તથા (૨) : બધી જ ૨૫૦૦ નકલો છાપવાનું બિલ ક્રમાંક ૯૬૪—રૂ. ૧,૨૫૭--૬૯ યુનિવર્સિટી છપામણી ખર્ચ ખાતે ઉધારવામાં આવ્યું છે.

પ્રશ્ન ૧ : (ચ) ૩૦ પાનાંનું આ માહિતીપત્રક છપાવવાનું બિલ યુનિવર્સિટીના દરથી બનાવવામાં આવે તો તે અંગે નીચેના કોઠામાં માહિતી આપશોજી :

	કંપોઝ ખર્ચ	પ્રિન્ટિંગ ખર્ચ	બાઈન્ડિંગ ખર્ચ	કુલ
(અ) ૨૫૦૦ નકલ				
(બ) ૧૫૦૦ નકલ				
(ક) ૧૦૦૦ નકલ				

કુલ ખર્ચને ધ્યાનમાં લઈને થયેલું નુકસાન (બ + ક — અ) = રૂ.

ઉત્તર ૧ : (ચ) પ્રસ્તુત ૩૦ પાનાંના છાપકામ સંબંધી યુનિવર્સિટી છાપકામ દર પ્રમાણે વિગત નીચે પ્રમાણે છે :

		પ્રથમ ૧૦૦૦ નકલો સાથેનો કુંપોળ ખર્ચ	ઓવર પુલિંગ- ફકત પ્રિન્ટિંગ ખર્ચ	બાઈન્ડિંગ ખર્ચ	કુલ ખર્ચ
(અ)	૨૫૦૦ નકલ	૫૧૩--૦૦	૧૬૨--૦૦	૬૬--૧૦	૭૪૧--૫૦
(બ)	૧૧૦૦ નકલ	૫૧૩--૦૦	૫૪--૦૦	૩૯--૯૦	૬૦૬--૯૦
(ક)	૧૦૦૦ નકલ	૫૧૩--૦૦	—	૨૬--૬૦	૫૩૯--૬૦

પ્રશ્ન ૨ : (ક) યુનિવર્સિટી પ્રેસમાં આસિસ્ટન્ટ બાઈન્ડરની કાયમી જગ્યા ભરવા માટે છેલ્લે જાહેરાત આપવામાં આવી હતી ત્યારે અરજદારોએ પોતાની અરજીઓ કયા સમયગાળા સુધીમાં પહોંચાડવાની હતી તેની તારીખો જણાવશો.

ઉત્તર ૨ : (ક) તા. ૧૦--૯--૧૯૬૮.

પ્રશ્ન ૨ : (ખ) ઉપરોકત જાહેરાતના અનુસંધાનમાં મુકરર સમયગાળામાં કોની કોની અરજીઓ ઉપરોકત જગ્યા માટે આવેલી તેમનાં નામ આપશો.

ઉત્તર ૨ : (ખ) નીચેની વ્યકિતઓની અરજીઓ તા. ૧૦--૯--૧૯૬૮ સુધીમાં આવી હતી :

૧. રજપૂત બાબુલાલ ગુરુદયાલ
૨. મેઘનાથી બચુગર પ્રભુગર
૩. મૂળચંદ ચંદુલાલ
૪. રાણા રણછોડલાલ દલસુખરામ
૫. સાટમ જગન્નાથ આત્મારામ
૬. ભાવસાર પોપટલાલ ગણપતરામ
૭. ઝુલવે કેશવ બાબુરાવ
૮. અંધારા અશ્વિનકુમાર હીરાલાલ
૯. પટેલ પ્રભુદાસ પરસોત્તમદાસ
૧૦. રાણા બાબુભાઈ જમનાદાસ
૧૧. રાણા રસિકભાઈ જમનાદાસ
૧૨. ચૌધરી ચમનલાલ લક્ષ્મણદાસ
૧૩. મોમીન મકસુદઅલી કમાલભાઈ
૧૪. કડિયા ચીનુભાઈ પૂંજીરામ
૧૫. કડિયા જયંતીલાલ ત્રિકમલાલ
૧૬. દવે બાલકૃષ્ણ ચંદુલાલ
૧૭. દવે વાસુદેવ ચંદુલાલ
૧૮. નાગર પ્રિયવદન ઠાકોરલાલ અચરતલાલ
૧૯. પટેલ પ્રહલાદભાઈ બેચરદાસ

૨૦. મહેતા દિનકરરાય મૂળજીભાઈ
૨૧. વ્યાસ નાનાલાલ છોટાલાલ
૨૨. કહાર સુભાષભાઈ ગણેશભાઈ
૨૩. મોમીન ગુલાબઅબ્બાસ કમાલભાઈ
૨૪. કહાર તુલસીદાસ છગનલાલ
૨૫. ખલાસી રમણભાઈ મફતલાલ
૨૬. કહાર મોહનભાઈ લક્ષ્મણભાઈ
૨૭. ચૌહાણ પોપટલાલ મથાચંદ
૨૮. પરમાર નરોત્તમ પોપટલાલ
૨૯. મોરે માધુરાવ ગણપતરાવ
૩૦. શેખ મોહમદઈસાક રમજાનભાઈ
૩૧. ખટીક ગજાનંદ ગંગારામ
૩૨. ચૌધરી ભીખાભાઈ સોમાભાઈ
૩૩. રાણા નટવરલાલ સાંકળચંદ
૩૪. મહાદીક વસંતરાય દાદાભાઈ
૩૫. ભાવસાર બિપિનચંદ્ર મણિલાલ
૩૬. રાજપૂત ચંદુલાલ છોટાલાલ
૩૭. બિહારી લક્ષ્મણભાઈ ગોડિયા
૩૮. ભાવસાર પ્રમોદરાય મોહનલાલ
૩૯. ચૌહાણ લક્ષ્મણ વિષ્ણુ ભાઈ
૪૦. મનસૂરી કાસમભાઈ રસૂલભાઈ
૪૧. રૂપાવાલા દાઉદભાઈ કલીમુદ્દીન
૪૨. પ્રજાપતિ પ્રહ્લાદભાઈ ભગવાનદાસ
૪૩. સૈયદ સૈયદઈમામ સૈયદલુસેન
૪૪. વ્યાસ વાસુદેવ સોમેશ્વર
૪૫. રાધનપુરી ઈબ્રાહીમ અબ્દુલરહેમાન
૪૬. અજમેરી રજબભાઈ નૂરભાઈ
૪૭. કહાર નટવરભાઈ ગણેશભાઈ
૪૮. મેકવાન મોતીભાઈ લલ્લુભાઈ
૪૯. ભટ્ટ હરીશકુમાર અનંતરાવ
૫૦. કડિયા જ્યંતીભાઈ હરિભાઈ
૫૧. ભાવસાર ચમનલાલ સોમનાથ
૫૨. ભાવસાર ડાહ્યાભાઈ અંબાલાલ
૫૩. સાચાવાલા અહેમદમિયા ગુલામમોહ્યુદ્દીન
૫૪. પઠાણ એહમદખાન કરીમખાન
૫૫. શાહ ઠાકોરલાલ મોહનલાલ

૫૬. મીરઝા છોટુમિયા અમીરભાઈ
૫૭. પ્રધાન યશવંત બાલકૃષ્ણ
૫૮. મોહમદ ઈકબાલ મોહમદઈલ્યાસ મણિયાર
૫૯. શેખ ઝીયાઉદ્દીન ગુલામનબી
૬૦. નૈયબજી વજીરજી
૬૧. કહાર તુલસીદાસ કબીરદાસ
૬૨. ઠક્કર લક્ષ્મણભાઈ હરગોવિંદદાસ
૬૩. રાવલ ગિરિશંકર વેણીરામ
૬૪. કિશ્નામૂર્તિ જે. આર.
૬૫. ઈંગોલે કાશીનાથ કોડીબા
૬૬. દેસાઈ માલજીભાઈ જેઠાભાઈ
૬૭. રસાણિયા ભરતકુમાર જસવંતલાલ
૬૮. પટેલ ગિરીશકુમાર વલ્લભરામ
૬૯. ભાવસાર ગિરીશ નગીનદાસ
૭૦. ઈસે કિશનરાવ સદુરાવ
૭૧. ચૌધરી શંકરભાઈ વીરસંગભાઈ
૭૨. સોની ઈન્દ્રવદન મંગળદાસ
૭૩. નાથાણી પ્રવીણચંદ્ર ઝવેરભાઈ
૭૪. પ્રજાપતિ મફતલાલ મંગળદાસ
૭૫. રસાણિયા અરવિંદકુમાર ડાહ્યાભાઈ
૭૬. ચૌધરી વસંતકુમાર બાબુભાઈ
૭૭. શેખ ગુલામરસૂલ મોહમદભાઈ
૭૮. દોશી અરવિંદકુમાર વાડીલાલ
૭૯. બારોટ હરિહર ચૂનીલાલ
૮૦. પઠાણ અબ્દુલક્યુમખાન ફિરોઝખાન
૮૧. ખ્રિસ્તી વિક્ટરભાઈ મકનભાઈ
૮૨. રાવલ ભોગીલાલ શંકરલાલ
૮૩. કહાર સૂરજરામ છોટાલાલ
૮૪. શાહ જયેન્દ્રકુમાર વાડીલાલ

૮૫. જોશી મુરલીશંકર નાનુરામ

૮૬. દારૂવાલા મોહમદયુસુફ મોહમદહુસેન

૮૭. ખ્રિસ્તી યાકુબભાઈ લખાભાઈ

૮૮. પટેલ રણછોડભાઈ રામજીભાઈ

૮૯. કડિયા પ્રવીણકુમાર રણછોડભાઈ

૯૦. રાણા વાસુદેવ વાડીલાલ

પ્રશ્ન ૨ : (ગ) સદરહુ જગ્યા માટે કઈ તારીખે ઈન્ટરવ્યુ રાખવામાં આવેલ?

ઉત્તર ૨ : (ગ) તા. ૨૧--૧૨--૧૯૭૦ના રોજ.

પ્રશ્ન ૨ : (ઘ) જે અરજદારોએ નિશ્ચિત મુદત સુધીમાં અરજી કરી ન હતી તેવા કયા કયા ઉમેદવારોને આસિ. બાઈન્ડરની જગ્યા માટે ઈન્ટરવ્યુમાં બોલાવવામાં આવેલા? તે અંગેના પત્ર ક્રમાંક અને તારીખ આપશો.

ઉત્તર ૨ : (ઘ) નિશ્ચિત મુદત પછી આવેલ અરજીમાં ઉમેદવાર શ્રી. ડી. જી. ભાવસારને ઈન્ટરવ્યુ માટે યુનિવર્સિટી પત્રાંક ૦૨૬૫૯૨, તા. ૧૬--૧૨--૧૯૭૦થી બોલાવવામાં આવ્યા હતા.

પ્રશ્ન ૨ : (ચ) ઉપર (ઘ)માં જણાવેલા અરજદારોએ યુનિવર્સિટીમાં કઈ તારીખે અરજીઓ આપેલી?

ઉત્તર ૨ : (ચ) તા. ૨૩--૭--૧૯૭૦ના રોજ.

પ્રશ્ન ૨ : (છ) (૧) મુદત બહાર આવેલી અરજીઓ પર કોની સૂચનાથી વિચારણા કરીને ઈન્ટરવ્યુ કાઢવામાં આવેલા?

ઉત્તર ૨ : (છ) (૧) વરણીસમિતિના એક સભ્ય તરીકે કાર્યકારી વ્યવસ્થાપકશ્રીની સૂચનાથી.

પ્રશ્ન ૨ : (છ) (૨) તે વખતે ઈન-ચાર્જ પ્રેસ-મેનેજર કોણ હતું?

ઉત્તર ૨ : (છ) (૨) શ્રી. જે. એમ. પુરોહિત.

પ્રશ્ન ૨ : (છ) (૩) મુદત બહાર આવેલી અરજીઓના સંદર્ભમાં ઈન્ટરવ્યુ ન કાઢવા જોઈએ તેવી કાંઈ નોંધ પ્રેસ-મેનેજરે યુનિવર્સિટી કાર્યાલયને આપેલી?

ઉત્તર ૨ : (છ) (૩) ના, જી.

પ્રશ્ન ૨ : (જ) આ રીતે નિયમ વિરુદ્ધ અને પાછળથી અરજીઓ ઘુસાડીને અનૈતિક રીતે નિમણૂકો કરાવવાની પ્રવૃત્તિ રોકવા માટે કાર્યાલયે કયાં કયાં પગલાં લીધાં તેની માહિતી આપશો.

ઉત્તર ૨ : (જ) યુનિવર્સિટી પ્રેસમાં હંગામી ધોરણે કામ કરતા કર્મચારીને ઈન્ટરવ્યુની તક આપવામાં કશું નિયમ વિરુદ્ધ કે અનૈતિક ગણાય નહિ, અને તેથી પગલાં લેવાનો પ્રશ્ન ઉપસ્થિત થતો નથી.

પ્રશ્ન ૨ : (ઝ) યુનિવર્સિટી પ્રેસમાં હાલ કામ કરતા હંગામી (રોજિંદા વેતનવાળા) કર્મચારીઓ અંગેની નીચેની માહિતી આપશોજી :

કર્મચારીનું નામ	યુનિ. પ્રેસમાં જોડાયા તારીખ	જોડાયા તે દિવસનું વેતન	તા. ૧–૧૨–૧૯૭૨ના રોજ મળતું દૈનિક વેતન	કૉલમ ૩ અને ૪ ના સંદર્ભમાં વેતન-વૃદ્ધિ (ટકામાં)
૧	૨	૩	૪	૫

ઉત્તર ૨ : (ઝ) સદરહુ માહિતી નીચે જણાવ્યા પ્રમાણે છે.

ક્રમ	કર્મચારીનું નામ	જગ્યાનું નામ	જોડાયા તારીખ	જોડાયા તે વખતનું વેતન રૂ.	તા.૧-૧૨-૭૨ ના રોજનું વેતન રૂ.
૧.	શ્રી. એ. એમ. ઠાકોર	ટેમ્પ. હેલ્પર	૧૬--૧૧--૧૯૬૮	૩–૫૦	૪--૦૦
૨.	શ્રી. ડી. જી. ભાવસાર	ટેમ્પ. બાઈન્ડર	૨૮--૩--૧૯૬૯	૫--૦૦	૭--૦૦
૩.	શ્રી. બી. બી. ચૌહાણ	ટેમ્પ. મોનોકાસ્ટર	૧--૬--૧૯૬૯	૬--૦૦	૭--૦૦
૪.	શ્રી. જી. સી. આચાર્ય	ટેમ્પ. હેલ્પર	૨૪--૭--૧૯૬૯	૩--૫૦	૪--૦૦
૫.	શ્રી. એન. એમ. પટેલ	ટેમ્પ. હેલ્પર	૧૪--૭--૧૯૬૯	૩--૫૦	૪--૦૦
૬.	શ્રી. એસ. જી. ભટ્ટ	ટેમ્પ. હેલ્પર	૧--૯--૧૯૬૯	૩--૫૦	૪--૦૦
૭.	શ્રી. ડી. આર. જાની	ટેમ્પ. મોનો-ઓપરેટર	૧--૧--૧૯૭૦	૧૦--૦૦	૧૦--૦૦
૮.	શ્રી. સી. એસ. પટેલ	ટેમ્પ. કૉપીહોલ્ડર	૧--૬--૧૯૭૦	૬--૦૦	૬--૦૦
૯.	શ્રી. આર. બી. પટેલ	ટેમ્પ. કંપોઝીટર	૨૨--૧૦--૧૯૭૦	૬--૦૦	૬--૦૦
૧૦.	શ્રી. જે. કે. પારેખ	ટેમ્પ. કંપોઝીટર	૨૬--૧૦--૧૯૭૦	૬--૦૦	૬--૦૦
૧૧.	શ્રી. બી. કે. પટેલ	ટેમ્પ. કંપોઝીટર	૨૮--૧૦--૧૯૭૦	૬--૦૦	૬--૦૦
૧૨.	શ્રી. વી. એમ. પટેલ	ટેમ્પ. કંપોઝીટર	૧૦--૧૧--૧૯૭૦	૬--૦૦	૬--૦૦
૧૩.	શ્રી. કે. એ. પટેલ	ટેમ્પ. કંપોઝીટર	૧૯--૧--૧૯૭૧	૬--૦૦	૬--૦૦
૧૪.	શ્રી. એસ. બી. છાયા	ટેમ્પ. મોનો-ઓપરેટર --કમ--કમ્પો.	૬--૨--૧૯૭૧	૬--૦૦	૬--૦૦
૧૫.	શ્રી. પી. જી. પરદેશી	ટેમ્પ. હેલ્પર	૨૬--૯--૧૯૭૨	૪--૦૦	૪--૦૦
૧૬.	શ્રી. એ. કે. પટેલ	ટેમ્પ. હેલ્પર	૨૭--૯--૧૯૭૨	૪--૦૦	૪--૦૦
૧૭.	શ્રી. વી. એન. ડાભોલકર	ટેમ્પ. હેલ્પર	૨--૧૦--૧૯૭૨	૪--૦૦	૪--૦૦
૧૮.	શ્રી. એમ. જી. પટેલ	ટેમ્પ. હેલ્પર	૬--૧૦--૧૯૭૨	૪--૦૦	૪--૦૦
૧૯.	શ્રી. એમ. બી. પંડ્યા	ટેમ્પ. હેલ્પર	૧૦--૧૦--૧૯૭૨	૪--૦૦	૪--૦૦
૨૦.	શ્રી. આર. બી. ચૌહાણ	ટેમ્પ. હેલ્પર	૧૧--૧૦--૧૯૭૨	૪--૦૦	૪--૦૦
૨૧.	શ્રી. જી. જી. ડોંગરે	ટેમ્પ. હેલ્પર	૧૮--૧૦--૧૯૭૨	૪--૦૦	૪--૦૦

પ્રશ્ન ૩ : (ક) (૧) તાજેતરમાં રાજ્ય સરકારના કર્મચારીઓ હડતાળ પર હતા તે દરમિયાન યુનિવર્સિટી પ્રેસમાં રાજ્ય સરકારનું કયું કયું છાપકામ કરી આપવામાં આવ્યું?

ઉત્તર ૩ : (ક) (૧) રાજ્ય વિધાનસભાનું તાકીદનું છાપકામ ખરડો ક્રમાંક ૪૫ તથા ૪૬ તથા તેના એકસ્ટ્રાઓર્ડિનરી ગેઝેટનું છાપકામ ખાસ કેસ તરીકે યુનિવર્સિટી પ્રેસમાં કરવામાં આવેલ.

પ્રશ્ન ૩ : (ક) (૨) તે અંગે યુનિવર્સિટીને શું આવક થઈ?

ઉત્તર ૩ : (ક) (૨) રૂ. ૬૭૩--૩૦

પ્રશ્ન ૩ : (ખ) (૧) સદરહુ છાપકામ રાજ્ય સરકારે યુનિવર્સિટીને આપ્યું હતું?

ઉત્તર ૩ : (ખ) (૧) રાજ્ય સરકારે આ કામ યુનિવર્સિટીને આપ્યું હતું.

પ્રશ્ન ૩ : (ખ) (૨) કે યુનિવર્સિટીએ સામે ચાલીને તે કામ માગ્યું હતું?

ઉત્તર ૩ : (ખ) (૨) ઉપર પ્રશ્ન ૩ (ખ) (૧)નો ઉત્તર જોતાં આ પ્રશ્ન ઉપસ્થિત થતો નથી.

પ્રશ્ન ૩ : (ગ) (૧) સદરહુ છાપકામ કરી આપવા બદલ રાજ્યના મુખ્યમંત્રીશ્રી અને શિક્ષણમંત્રીશ્રી તરફથી યુનિવર્સિટી પ્રેસના કર્મચારીઓને અભિનંદન પાઠવતા પત્રો કુલપતિ ઉપર આવ્યા છે ખરા?

ઉત્તર ૩ : (ગ) (૧) હા, જી.

પ્રશ્ન ૩ : (ગ) (૨) જો હા, તો પત્રના પાઠ આપવા વિનંતી છે.

ઉત્તર ૩ : (ગ) (૨) તે પત્રોની નકલ સેનેટના કોઈ પણ સભ્યને વાંચવા માટે મળી શકશે.

પ્રશ્ન ૩ : (ઘ) જો પ્રેસ કર્મચારીઓને અભિનંદન મળ્યાં હોય તો તે અભિનંદન પ્રેસ કર્મચારીઓને (૧) કઈ તારીખે, અને (૨) કયા માધ્યમ દ્વારા પહોંચાડવામાં આવ્યાં તેની વિગત આપશો.

ઉત્તર ૩ : (ઘ) (૧) તા. ૩૦--૧૨--૧૯૭૨ના રોજ, (૨) પ્રેસ નોટિસબોર્ડના માધ્યમ દ્વારા.

પ્રશ્ન ૩ : (ચ) (૧) રાજ્ય સરકારનું આ કામ કરી આપવામાં આવ્યું છે તેની વધાઈ આપતો કોઈ પત્ર યુનિવર્સિટીમાંથી રાજ્યના કોઈ મંત્રીશ્રીને લખાયો છે?

(૨) લખાયો હોય તો કોણે, કયા મંત્રીને, કઈ તારીખે પત્ર લખ્યો?

(૩) સદરહુ પત્રનો પાઠ આપવા વિનંતી છે.

ઉત્તર ૩ : (ચ) (૧) (૨) (૩) : યુનિવર્સિટીએ આ કામ કર્યું તેની જાણ મુખ્ય મંત્રીશ્રી તથા શિક્ષણમંત્રીશ્રીને કુલપતિશ્રીએ તા. ૧૯ ડિસેંબર ૧૯૭૨ના પત્રો દ્વારા કરી હતી. તે પત્રની નકલ સેનેટના કોઈ પણ સભ્યને વાંચવા માટે મળી શકશે.

[૧૧] **પ્રા. બી. એસ. પટેલે** નીચેના પ્રશ્નો પૂછવાની નોટિસ આપી હતી, જેના જવાબો નીચે પ્રમાણે આપવામાં આવ્યા હતા :

પ્રશ્ન ૧ : (ક) જનરલ એજ્યુકેશનના અભ્યાસક્રમો તૈયાર થઈ ગયા ?

ઉત્તર ૧ : (ક) જનરલ એજ્યુકેશનના નવા અભ્યાસક્રમો તૈયાર થયા નથી.

પ્રશ્ન ૧ : (ખ) જો ના, તો ક્યારે તૈયાર થશે ?

ઉત્તર ૧ : (ખ) અભ્યાસસમિતિ ઘડીને આપે તે પછી ઍકેડેમિક કાઉન્સિલ અને એક્ઝિકયુટિવ કાઉન્સિલની મંજૂરી મળ્યેથી તૈયાર થશે.

પ્રશ્ન ૨ : (ક) લોકલ ઇન્કવાયરી કમિટીના સભ્ય તરીકે કાર્ય કરતા યુનિવર્સિટી પ્રોફેસર, રીડર, વ્યાખ્યાતા તથા કૉલેજ-અધ્યાપક અને આચાર્યને કયા ધોરણે મુસાફરી ભાડું, હોલ્ટિંગ એલાવન્સ વગેરે ચૂકવાય છે ?

ઉત્તર ૨ : (ક) લોકલ ઇન્કવાયરી કમિટીના સભ્ય તરીકે કાર્ય કરતા યુનિવર્સિટી પ્રોફેસર, રીડર અને વ્યાખ્યાતાને યુનિવર્સિટીએ પોતાના કર્મચારીઓ માટે મુસાફરી તથા દૈનિક ભથ્થાના નિયત કરેલા દરે સદરહુ ભથ્થાંઓ ચૂકવવામાં આવે છે, જ્યારે તે જ કાર્ય માટે કૉલેજ અધ્યાપક અને આચાર્યને ઑર્ડિનન્સ ૧૫૨માં નિયત કરેલા દરે સદરહુ ભથ્થાંઓ ચૂકવવામાં આવે છે.

પ્રશ્ન ૨ : (ખ) જો એ ધોરણોમાં તફાવત હોય, તો એની પાછળનું શું કારણ છે ?

ઉત્તર ૨ : (ખ) બન્ને માટે જુદા જુદા નિયમો નિયત કરેલા હોઈ.

પ્રશ્ન ૩ : (ક) વિજિલન્સ કમિટીએ અત્યાર સુધીમાં કઈ કઈ કૉલેજોની મુલાકાત લીધી હતી ?

ઉત્તર ૩ : (ક) વિજિલન્સ કમિટીએ અત્યાર સુધીમાં નીચેની કૉલેજોની મુલાકાત લીધી છે :

(૧) સી. યુ. શાહ સાયન્સ કૉલેજ, અમદાવાદ
(૨) સી. યુ. શાહ કૉમર્સ કૉલેજ, અમદાવાદ
(૩) શ્રી. રજની પારેખ આર્ટ્સ ઍન્ડ કે. બી. કૉમર્સ કૉલેજ, ખંભાત
(૪) શ્રીમતી બી. સી. જલુંધવાળા સાયન્સ કૉલેજ, ખંભાત
(૫) શ્રીમતી બી. સી. જે. કૉલેજ ઑફ એજ્યુકેશન, ખંભાત
(૬) શ્રી. સી. વી. શાહ લૉ કૉલેજ, ખંભાત
(૭) શ્રી. એમ. એન. કૉલેજ ઑફ ફાર્મસી, ખંભાત
(૮) એન. સી. બોડીવાળા કૉમર્સ કૉલેજ, અમદાવાદ
(૯) સેકન્ડરી ટીચર્સ ટ્રેનિંગ કૉલેજ, અમદાવાદ
(૧૦) ભકત વલ્લભ ધોળા આર્ટ્સ ઍન્ડ કૉમર્સ કૉલેજ, અમદાવાદ.

પ્રશ્ન ૩ : (ખ) મુલાકાતમાં કઈ કઈ વાંધાજનક બાબતો ધ્યાન પર આવી હતી ?

ઉત્તર ૩ : (ખ) મુલાકાતમાં જે જે કૉલેજમાં ક્ષતિઓ માલૂમ પડી હતી તેની વિગતો નીચે દર્શાવી છે :

ક્રમાંક	કૉલેજનું નામ	ક્ષતિઓ
(૧)	સી. યુ. શાહ સાયન્સ કૉલેજ, અમદાવાદ; અને (૨) સી. યુ. શાહ કૉમર્સ કૉલેજ, અમદાવાદ	(૧) સી. યુ. શાહ સાયન્સ કૉલેજમાં પ્રા. સી. બી. ગેમાવત અને પ્રા. જી. એસ. પટેલ જેઓ અન્ય કૉલેજમાં પૂરા સમયના શિક્ષકો છે તેઓ શિક્ષણ-કાર્ય કરે છે. (૨) પ્રો. દવે ટ્યૂશન ક્લાસ ચલાવે છે. (૩) બન્ને કૉલેજોએ પ્રૉવિડંટ ફંડનો જુદો એકાઉન્ટ ખોલાવ્યો નથી. (૪) બન્ને કૉલેજોએ યુનિવર્સિટી ગ્રાન્ટ્સ કમિશને સુધારેલા પગારધોરણના સંદર્ભમાં મોંઘવારી ભથ્થાના તથા ઘરભાડા ભથ્થાના તફાવતની રકમ ચૂકવી નથી.
(૩)	શ્રી. રજની પારેખ આર્ટ્સ એન્ડ શ્રી. કે. બી. કૉમર્સ કૉલેજ, ખંભાત	(૧) રજની પારેખ આર્ટ્સ એન્ડ કે. બી. કૉમર્સ કૉલેજમાં ગ્રંથાલયની વ્યવસ્થા બરોબર નથી. સમિતિ ગૃહવિજ્ઞાનની પ્રયોગશાળા જોઈ શકી ન હતી.
(૪)	શ્રીમતી બી. સી. જલુંધવાળા સાયન્સ કૉલેજ, ખંભાત	
(૫)	શ્રીમતી બી. સી. જે. કૉલેજ ઑફ એજ્યુકેશન, ખંભાત	(૨) શ્રીમતી બી. સી. જે. કૉલેજ ઑફ એજ્યુકેશનમાં વર્ગખંડોમાં વરસાદનાં ઝાપટાં આવતાં હોવાની વિદ્યાર્થીઓએ ફરિયાદ કરેલી. છાત્રાલયની પરિસ્થિતિ વિષમ છે અને તેમાં, વિદ્યાર્થીઓ અને વિદ્યાર્થિનીઓ માટે ટોઇલેટની વ્યવસ્થા ભેગી છે.
(૬)	શ્રી. સી. બી. શાહ લૉ કૉલેજ, ખંભાત	(૩) શ્રી. સી. બી. શાહ લૉ કૉલેજમાં આચાર્યની જગ્યા ખાલી છે. પગારો નિયમિત અપાતા નથી.
(૭)	શ્રી. એમ. એન. કૉલેજ ઑફ ફાર્મસી, ખંભાત	(૪) એમ. એન. કૉલેજ ઑફ ફાર્મસીમાં એનેટોમીના વિષયમાં પૂરતો સ્ટાફ નથી. બી.એસસી.ના વિદ્યાર્થીઓ પાસેથી ફી ઉપરાંત રૂ. ૧૦૦ વિદ્યાર્થી દીઠ અનામત લેવામાં આવે છે. છાત્રાલયમાં બન્ને સત્રોની ફી ભેગી લેવાય છે. છાત્રાલયમાં પ્રત્યેક ખંડમાં ચાર વિદ્યાર્થીઓને

ક્રમાંક	કૉલેજનું નામ	ક્ષતિઓ
		રાખવામાં આવે છે અને ખંડોમાં વેન્ટિલેશન બરોબર નથી. ટોઈલેટની વ્યવસ્થા દયાજનક છે. પીવાના પાણીની વ્યવસ્થા નથી. પગારો નિયમિત અપાતા નથી.
		(૫) સમિતિને કોઈ પણ કૉલેજના હિસાબો ઉપલબ્ધ કરાયા ન હતા. આથી સમિતિ આ કૉલેજોની અને તેનું સંચાલન કરનાર મંડળની નાણાકીય પરિસ્થિતિની ચકાસણી કરી શકી ન હતી.
		(૬) યુનિયન ફીનો ઉપયોગ કૉલેજના સંચાલનના ખર્ચ માટે પણ થાય છે.
		(૭) પ્રત્યેક વિદ્યાર્થી પાસેથી રૂ. ૫ વધારાની ફી કોઈ સ્પષ્ટ હેડિંગ વિના લેવામાં આવે છે.
		(૮) કોઈ કૉલેજે પ્રૉવિડંટ ફંડનો જુદો એકાઉન્ટ ખોલાવ્યો નથી.
		(૯) સમિતિ સાયન્સ કૉલેજ માટે અને ફાર્મસી કૉલેજના પદવી અભ્યાસક્રમો અંગે તપાસ માટે ફરીથી જનાર છે.
(૮)	સેકન્ડરી ટીચર્સ ટ્રેઈનિંગ કૉલેજ, અમદાવાદ	(૧) કૉલેજે છેલ્લાં ત્રણ વર્ષમાં એક ઓછા શિક્ષકથી શિક્ષણકાર્ય ચલાવ્યું હતું.
		(૨) પ્રા. એસ. પી. ત્રિવેદી જેઓ સેકન્ડરી ટીચર્સ ટ્રેઈનિંગ કૉલેજ, ખેડામાં હતા તેઓએ મોટે ભાગે આ કૉલેજમાં સેવા આપ્યાનું જણાવ્યું છે.
(૯)	ભકત વલ્લભ ધોળા આર્ટ્સ એન્ડ કૉમર્સ કૉલેજ, અમદાવાદ	(૧) સ્ટાફના સભ્યોને ૨૦ ટકા પગાર આપવામાં આવે છે અને ૮૦ ટકા અનામત તરીકે લેવામાં આવે છે જે અંગે પહોંચ આપવામાં આવતી નથી.
		(૨) યુનિ, ગ્રાન્ટ્સ કમિશને પ્રયોગશાળાનાં સાધનો અને પુસ્તકો માટે આપેલી રૂ. ૧૯,૮૨૫ ની ગ્રાન્ટની રકમ કૉલેજે કૉલેજના સંચાલન અંગેના ખર્ચમાં વાપરી છે.
		(૩) પી. ટી. લેવાતી નથી અને જનરલ એજ્યુકેશનના વર્ગો લેવામાં આવતા નથી.
		(૪) પ્રૉવિડંટ ફંડ અંગેનો એકાઉન્ટ ખોલવામાં આવ્યો નથી તેમ જ તે અંગેની સમિતિ પણ નીમવામાં આવી નથી.

પ્રશ્ન ૩ : (ગ) તે અંગે યુનિવર્સિટીએ કયાં પગલાં ભર્યાં ?

ઉત્તર ૩ : (ગ) પ્રત્યેક કૉલેજને અહેવાલની નકલ મોકલી આપવામાં આવી છે અને જે તે ક્ષતિઓ અંગે જરૂરી પગલાં લેવા જણાવવામાં આવ્યું છે.

પ્રશ્ન ૪ : (ક) વિજિલન્સ કમિટીએ અમદાવાદ કૉમર્સ--આર્ટ્સ--સાયન્સ કૉલેજોની મુલાકાત માંગી હતી ?

ઉત્તર ૪ : (ક) હા, જી.

પ્રશ્ન ૪ : (ખ) જો હા, તો કઈ તારીખે માગણી કરી હતી ?

ઉત્તર ૪ : (ખ) પ્રથમ તા. ૭--૧૨--૧૯૭૨ના રોજ.

પ્રશ્ન ૪ : (ગ) કૉલેજે કેટલી વાર મુલાકાત સમય મુલતવી રાખ્યો હતો ?

ઉત્તર ૪ : (ગ) બે વખત.

પ્રશ્ન ૪ : (ઘ) (૧) શા માટે ?

ઉત્તર ૪ : (ઘ) (૧) તા. ૭--૧૨--૧૯૭૨ના રોજ લેવાનાર મુલાકાત અંગે અમદાવાદ આર્ટ્સ--કૉમર્સ--સાયન્સ કૉલેજના સામૂહિક સહીવાળા તા. ૧--૧૨--૧૯૭૨ના પત્રથી નીચે મુજબ જણાવાયું હતું :

"……આ વખતે યુવક કલ્યાણ સમિતિ, શહેર વિભાગના યજમાન તરીકે અમદાવાદ સાયન્સ કૉલેજે જવાબદારી ઉઠાવી, જેમાં અમારી ભગિની સંસ્થાઓએ પણ પૂરો સાથ આપ્યો. યુવક મહોત્સવ કાર્યક્રમોના આયોજન પાછળ અમારે ઠીક ઠીક સમય આપવો પડયો છે. તદુપરાંત આચાર્ય જી. એમ. પટેલ છેલ્લા ૨૦ દિવસથી ટાઈફૉઈડની માંદગીમાં છે જેની સારવાર ચાલુ છે. આ સંજોગોમાં દેખભાળ સમિતિ જે કૉલેજની તપાસ અર્થે તા. ૭--૧૨--૧૯૭૨ના રોજ આવશે એમ જણાવ્યું છે તે અમને અનુકૂળ નથી."

(૨) તા. ૬--૧--૧૯૭૩ના રોજ લેવાનાર મુલાકાત અંગે અમદાવાદ આર્ટ્સ--કૉમર્સ--સાયન્સ કૉલેજના આચાર્યોની સામૂહિક સહીવાળા તા. ૩૦--૧૨--૧૯૭૨ના પત્રથી નીચે મુજબ જણાવાયું હતું :

"અમદાવાદ સાયન્સ કૉલેજના વિદ્યાર્થીઓ માટે તા. ૬--૧--૧૯૭૩ના રોજ આકાશવાણી અમદાવાદ--વડોદરા તરફથી 'યુવક જગત'ના કાર્યક્રમ હેઠળ અગાઉથી એક કાર્યક્રમનું આયોજન થઈ ગયું છે, જેના સંચાલન માટે સર્વશ્રી રામલાલ પરીખ અને પ્રબોધ ચોકસી તે દિવસે કૉલેજમાં આવવાના છે. આ કાર્યક્રમમાં વધુમાં વધુ વિદ્યાર્થીઓ તેમ જ સ્ટાફ ભાગ લે તેવું સૂચન આકાશવાણી તરફથી કરવામાં આવ્યું છે. તો આ તારીખ અનુકૂળ આવે તેમ નથી."

પ્રશ્ન ૪ : (ચ) કમિટી હજી સુધી મુલાકાત સમય મેળવી શકી છે ?

ઉત્તર ૪ : (ચ) સમિતિના કન્વીનર શ્રી. આઈ. એ. મોદીની સૂચના મળ્યેથી તે મુલાકાત સમય નક્કી કરવામાં આવશે.

પ્રશ્ન ૪ : (છ) જો ના, તો શું મુશ્કેલી છે ?

ઉત્તર ૪ : (છ) ઉપર પ્રશ્ન ૪ (ચ)નો ઉત્તર જોવા વિનંતી છે.

પ્રશ્ન ૫ : (ક) ગઈ સેનેટમાં પ્રશ્નોત્તરી વખતે એસ.ટી.ટી. (અમદાવાદ) અને બી.ડી. આર્ટ્સ કૉલેજોની જે ક્ષતિઓ છતી થઈ હતી તે અંગે યુનિવર્સિટીએ અત્યાર સુધીમાં કયાં પગલાં ભર્યાં ?

ઉત્તર ૫ : (ક) યુનિવર્સિટીનાં ધારાધોરણોને અનુલક્ષીને ક્ષતિઓ દૂર કરવા માટે સંબંધકર્તા કૉલેજોને સૂચના આપવામાં આવી છે.

પ્રશ્ન ૫ : (ખ) તેનું શું પરિણામ આવ્યું ?

ઉત્તર ૫ : (ખ) સેકન્ડરી ટીચર્સ ટ્રેઇનિંગ કૉલેજે શિક્ષકોની માન્યતા માટેનાં પત્રકો મોકલ્યાં છે જે અંગે કાર્યવાહી ચાલુ છે.

બી. ડી. કૉલેજે માર્ચ ૧૯૭૩ સુધીમાં ખંડ સમયના શિક્ષકોને તફાવતની રકમ ચૂકવશે તેમ જણાવ્યું છે, જ્યારે એક કરતાં વધુ ખંડ સમયના વ્યાખ્યાતાઓ બાબતમાં સિન્ડિકેટના ઠરાવ અનુસાર પગલાં લેતાં કેટલાક વ્યાખ્યાતાઓને છૂટા કરવાનો પ્રશ્ન ઉપસ્થિત થાય તે અંગે કૉલેજે માર્ગદર્શન માગ્યું છે, તે બાબતમાં સિન્ડિકેટે તેની તા. ૧૧--૩--૧૯૭૩ની સભામાંએક સમિતિ નીમી છે.

પ્રશ્ન ૬ : પ્રી-કૉમર્સમાં નાપાસ થયેલા જે વિદ્યાર્થીઓએ એફ.બી.કૉમ.માં પ્રવેશ મેળવ્યો હતો અને પાછળથી તેમનો પ્રવેશ રદ કર્યો હતો તેમની સામે યુનિવર્સિટીએ બીજાં કયાં પગલાં ભર્યાં?

ઉત્તર ૬ : આ બાબતની તપાસ ચાલુ છે.

પ્રશ્ન ૭ : એસ. ટી. ટી. (અમદાવાદ)ના પ્રાધ્યાપક એસ. પી. ત્રિવેદી દર બુધવારે તે કૉલેજ તરફથી કૉમ્યુનિટી સાયન્સ સેન્ટરમાં ૧૯૭૦--૭૧માં ગયા હતા કે નહિ? ૧૩ તાલીમી વિદ્યાર્થીઓ સાથે સતત ગ્રામશિક્ષણ અર્થે વરધરી ગયા હતા કે નહિ? તે પ્રશ્નોના ઉત્તરમાં ગઈ સેનેટમાં જવાબ આપ્યો હતો કે "કૉલેજ તરફથી માહિતી ઉપલબ્ધ થઈ નથી." જો અત્યાર સુધીમાં ઉપલબ્ધ થઈ હોય તો આપશો.

ઉત્તર ૭ : પ્રાધ્યાપક પી. સી. પટેલના પ્રશ્ન ક્રમાંક ૩૪ (ખ)નો ઉત્તર જોવા વિનંતી છે.

પ્રશ્ન ૮ : ગઈ સેનેટમાં અમદાવાદ આર્ટ્સ--કૉમર્સ કૉલેજો પર મેં જે પ્રશ્નો પૂછેલા તેના ઉત્તરોમાં "માહિતી ઉપલબ્ધ થઈ નથી" તેમ જણાવ્યું હતું. જો અત્યાર સુધીમાં ઉપલબ્ધ થઈ હોય તો આપશો.

ઉત્તર ૮ : પ્રાધ્યાપક પી. સી. પટેલના પ્રશ્ન ક્રમાંક ૬ (ખ)નો ઉત્તર જોવા વિનંતી છે. વિદ્યાર્થી સંખ્યા અંગે અમદાવાદ કૉમર્સ કૉલેજે નીચે પ્રમાણે જણાવ્યું છે :

પ્રી-યુનિવર્સિટી કૉમર્સ	૬૨૫
એફ.વાય.બી.કૉમ.	૪૩૦
એસ.વાય.બી.કૉમ.	૩૪૫
ટી.વાય.બી.કૉમ.	૨૫૦
	———
	૧૬૫૦

પ્રશ્ન ૯ : (ક) છેલ્લી ત્રણ સેનેટ બેઠકોમાં પુછાયેલા પ્રશ્નોના જવાબો જ ન આપ્યા હોય તથા અધૂરા જવાબો આપ્યા હોય તે કૉલેજોનાં નામો આપશો.

ઉત્તર ૯ : (ક) સદરહુ માહિતી **પરિશિષ્ટ "૧૧"** તરીકે સામેલ છે.

પ્રશ્ન ૯ : (ખ) એ કૉલેજો સામે યુનિવર્સિટીએ કોઈ કાર્યવાહી કરી છે?

ઉત્તર ૯ : (ખ) સદરહુ બાબત સિન્ડિકેટને રિપોર્ટ કરવામાં આવેલો અને તે કૉલેજોને ઠપકો આપવામાં આવેલો. ઉપરાંત ગઈ સેનેટમાં જે કૉલેજોએ જવાબો આપેલા નહિ તેઓને કુલપતિશ્રીએ અંગત પત્રો લખ્યા હતા.

પ્રશ્ન ૧૦ : શ્રી. વિનોબા ભાવેને ડી.લિટ.ની ડિગ્રી એનાયત કરવાની સર્વ કાર્યવાહીમાં ગુજરાત યુનિવર્સિટીને તથા ગુજરાત સરકારને કેટલું ખર્ચ થયું?

ઉત્તર ૧૦ : શ્રી. વિનોબા ભાવેને ડી.લિટ.ની ડિગ્રી સેનેટની તા. ૨૨ નવેંબરની સભામાં એનાયત થઈ છે તે અંગે યુનિવર્સિટીને રૂ. ૭૮૫--૮૫ પૈ.નો ખર્ચ થયો હતો. ગુજરાત સરકારને આ અંગે કેટલું ખર્ચ થયું તેની માહિતી આ કાર્યાલય પાસે નથી.

પ્રશ્ન ૧૧ : છેલ્લે કુલપતિની થયેલી ચૂંટણીના દિવસે મત આપવા આવેલા સભ્યોમાંથી એવા કયા સભ્યો હતા જેઓ અગાઉની સેનેટ બેઠકમાં સતત ગેરહાજર રહ્યા હોય? કુલપતિની ચૂંટણીઓના દિવસે જ હાજર રહ્યા હોય તે સભ્યોનાં નામ આપવા વિનંતી છે.

ઉત્તર ૧૧ : પ્રશ્નમાં સમયમર્યાદા દર્શાવેલ નથી, પરંતુ ૧૯૭૦થી જે નવી સેનેટ રચાઈ છે તે સેનેટની સભાઓનાં હાજરીપત્રકોમાંથી તારવેલ માહિતી નીચે મુજબ છે :

(૧) શ્રી. સી. ટી. દરૂ
(૨) શ્રી. અરવિંદ નરોત્તમ શેઠ.

પ્રશ્ન ૧૨ : (ક) શ્રી. દર્શનસિંગ શીખ અને શ્રી. બનેસિંહ ગઢવીએ લખેલા, ગુજરાત યુનિવર્સિટીએ પ્રગટ કરેલ અને ગુજરાત રાજ્ય યુનિવર્સિટી ગ્રંથનિર્માણ બોર્ડે સો ટકા અનુદાન આપેલ પુસ્તક "સહકાર, સિદ્ધાંત અને વ્યવહાર" અને અખિલ હિન્દ પ્રકાશને પ્રગટ કરેલ પુસ્તક "સહકારના સિદ્ધાંત અને વ્યવહાર"માં ઘણું સામ્ય છે તે વાત સાચી?

ઉત્તર ૧૨ : (ક) અખિલ હિન્દ પ્રકાશને પ્રગટ કરેલ પુસ્તક "સહકારના સિદ્ધાંત અને વ્યવહાર" અંગે આ કાર્યાલય પાસે પૂરી માહિતી નથી.

પ્રશ્ન ૧૨ : (ખ) આ પુસ્તક લખવા માટે લેખકોને કેટલી રૉયલ્ટી આપવામાં આવી હતી ?

ઉત્તર ૧૨ : (ખ) "સહકાર, સિદ્ધાંત અને વ્યવહાર" એ પુસ્તક માટે બેઉ લેખકોને સંયુકત રીતે રૂ. ૨,૫૪૧--૮૪ પૈસાની રકમ પુરસ્કાર તરીકે ચૂકવવામાં આવી છે.

પ્રશ્ન ૧૨ : (ગ) પ્રગટ કરવા અંગે જો કોઈ ક્ષતિ થઈ હોય તો તે માટેની જવાબદારી કોની છે?

ઉત્તર ૧૨ : (ગ) સદરહુ પ્રકાશનમાં ક્ષતિ હોય તો શી છે તે જાણ્યા સિવાય તે અંગેની જવાબદારી કોની છે તે નક્કી કરી શકાય તેમ નથી.

પ્રશ્ન ૧૨ : (ઘ) તે ક્ષતિ નિવારવા માટે શાં પગલાં લીધાં?

ઉત્તર ૧૨ : (ઘ) સદરહુ પ્રકાશનમાં ક્ષતિ હોય તો તે શી છે તે જાણ્યા સિવાય તેના નિવારણ માટેનાં પગલાં વિચારવાનું શકય નથી.

પ્રશ્ન ૧૩ : (ક) કપડવંજ કૉમર્સ--આર્ટ્સ કૉલેજનું જોડાણ યુનિવર્સિટીએ કેટલી વાર રદ કર્યું હતું?

ઉત્તર ૧૩ : (ક) સદરહુ કૉલેજની જોડાણઅરજી પરત્વે જોડાણ ન આપવા માટે સેનેટે બે વાર ભલામણ કરી છે.

પ્રશ્ન ૧૩ : (ખ) તે કૉલેજ શરૂ થઈ ત્યારથી અત્યાર સુધીમાં કેટલા આચાર્યો છૂટા થયા કે છૂટા કરવામાં આવ્યા હતા?

ઉત્તર ૧૩ : (ખ) પ્રાધ્યાપક એ. ટી. દેસાઈના પ્રશ્ન ૨૫ (ખ)નો ઉત્તર જોવા વિનંતી છે.

પ્રશ્ન ૧૩ : (ગ) કેટલા અધ્યાપકોને છૂટા કર્યા?

ઉત્તર ૧૩ : (ગ) પ્રાધ્યાપક એ. ટી. દેસાઈના પ્રશ્ન ૨૬ (ખ)નો ઉત્તર જોવા વિનંતી છે.

પ્રશ્ન ૧૩ : (ઘ) કપડવંજ કૉમર્સ--આર્ટ્સ--સાયન્સના કેટલા અધ્યાપકોને છૂટા કરવા અંગે તાજેતરમાં નોટિસો આપી છે?

ઉત્તર ૧૩ : (ઘ) પ્રા. એ. ટી. દેસાઈના પ્રશ્ન ૨૬(ક)નો ઉત્તર જોવા વિનંતી છે.

પ્રશ્ન ૧૩ : (ચ) કેટલા અધ્યાપકો સામે પગલાં ભરવા માટે સંસ્થા કાર્યવાહી કરી રહેલ છે?

ઉત્તર ૧૩ : (ચ) કૉલેજના આચાર્યે જણાવ્યું છે કે તેમની જાણ પ્રમાણે અશિસ્ત વર્તન માટે કેળવણી મંડળે ચાર અધ્યાપકો સામે પગલાં ભરવા કાર્યવાહી શરૂ કરી હતી. પરંતુ અધ્યાપકોએ પોતે દિલગીરી દર્શાવતાં અને પોતાની ભૂલનો એકરાર કરતાં કાર્યવાહી મોકૂફ રાખી છે.

પ્રશ્ન ૧૩ : (છ) તેમની સામે સંસ્થાના કયા આક્ષેપો છે?

ઉત્તર ૧૩ : (છ) એવા કોઈ આક્ષેપો હોય તેની માહિતી આ કાર્યાલય પાસે નથી.

પ્રશ્ન ૧૪ : કૉલેજવાર પગાર-બાકીની વિગત નીચેના કોઠામાં આપવા વિનંતી :

ક્રમ; કૉલેજનું નામ; કેટલા માસના પગાર બાકી; કુલ બાકી પગારની રકમ; પગાર બાકી હોવાનું કારણ; બાકી પગાર ચૂકવવા માટે કરેલ વ્યવસ્થા.

ઉત્તર ૧૪ : સદરહુ માહિતી માટે પરિશિષ્ટ "૪" જોવા વિનંતી છે.

પ્રશ્ન ૧૫ : કૉલેજવાર અધ્યાપકોની પ્રૉવિડંટ ફંડની જમા થયેલી રકમો નીચેના કોઠામાં આપશો :

ક્રમ	કૉલેજ	અધ્યાપકોનો આજ સુધીનો ફાળો	કૉલેજોનો આજ સુધીનો ફાળો	ઉમેરાયેલી વ્યાજની રકમ	કુલ જમા રકમ	કયાં છે?

ઉત્તર ૧૫ : સદરહુ માહિતી **પરિશિષ્ટ** "૧૨" તરીકે સામેલ છે.

પ્રશ્ન ૧૬ : સિન્ડિકેટની તા. ૧૩-૧-૧૯૭૩ની સભાની કાર્યવાહીની નોંધમાં બાબત ક્રમાંક ૮૫માં નિર્દેશ કરવામાં આવેલ સમિતિનો અહેવાલ તેમ જ તેમાં જણાવેલ મતાંતર સભ્યોના નામની વિગત સાથે આપશો.

ઉત્તર ૧૬ : સદરહુ માહિતી નીચે મુજબ છે :

"ઑ. ૧૨૦-એફ મુજબ કૉલેજને માટે વિષય ક્રમિક રીતે બંધ કરવાની જોગવાઈ છે તે પ્રમાણે કોઈ કૉલેજ કાર્યવાહી કરવા આગ્રહ રાખે તો યુનિવર્સિટીના નિયમ મુજબ અટકાવી શકાય નહિ.

આમ છતાં કૉલેજમાં વિષય બંધ કરવાની પરિસ્થિતિ ઊભી થાય તે યુનિવર્સિટી માટે શૈક્ષણિક દૃષ્ટિએ ચિંતાનો વિષય ગણાય. આર્થિક સંકડામણને કારણે વિષય બંધ કરવાની કૉલેજોને ફરજ પડે છે એમ કૉલેજોની અરજીઓ પરથી સમજાય છે. અને માટે યુનિવર્સિટીએ સરકાર સાથે ગ્રાન્ટ અંગે તાત્કાલિક ચર્ચા કરીને—

(૧) વધારાના વિષયો માટે અપાતી, (૨) ખોટમાં ૫૦ ટકા જેટલી ગ્રાન્ટ, અને (૩) યુનિવર્સિટીના નિયમ મુજબ સ્ટાફ પર કામ કરતા દરેક શિક્ષક અંગે થતું ખર્ચ ગ્રાન્ટને પાત્ર ગણાય, એ મુદ્દાને આગળ કરીને વધુ ગ્રાન્ટ મળે તેવી જોગવાઈ કરી આપવી ઘટે. આને અંગે તાત્કાલિક પગલાં લઈને ફેબ્રુઆરીની આખર પહેલાં સરકાર પાસેથી ઉપર દર્શાવેલ મુદ્દાઓ અંગે ગ્રાન્ટ મેળવી આપવામાં આવે તો જ જે તે કૉલેજને વિષય બંધ કરવાનો નિર્ણય મોકૂફ રાખવા સમજાવી શકાય.

(સહી) ધીરુભાઈ ઠાકર
(સહી) એલ. ડી. દવે
(સહી) એમ. સી. શાહ"

"વિષયો બંધ કરવા માટે સંસ્થાઓ આર્થિક કારણ રજૂ કરે છે. સંસ્થાઓને આર્થિક મુશ્કેલીઓ છે તે અંગે યુનિવર્સિટી સક્રિય બની છે અને સરકાર સમક્ષ વધુ આર્થિક સહાય માટે રજૂઆત કરી છે ત્યારે શૈક્ષણિક દૃષ્ટિએ વિદ્યાર્થીઓને વિષયોનું વૈવિધ્ય ઉપલબ્ધ થાય અને શૈક્ષણિક સવલતો બંધ ન થાય તે માટે કુલપતિશ્રી અરજી કરનાર સંસ્થાઓને ઉપર્યુક્ત સંદર્ભમાં પોતાના નિર્ણય વિષે પુનર્વિચારણા કરવા અપીલ કરે તેવી આ સભા વિનંતી કરે છે અને ઑ. ૧૨૦-એફ અને ઑ. ૧૨૦-જી રદ કરવા ભલામણ કરે છે.

(સહી) કે. એસ. શાસ્ત્રી"

પ્રશ્ન ૧૭ : (ક) પ્રાશ્નિક--પરીક્ષકની નિમણૂક માટે અપનાવેલ ગુણાંક પદ્ધતિમાં ગેરરીતિ માટે સજા પામેલ પ્રાશ્નિક--પરીક્ષકના ગુણાંક ઓછા કરવા બાબત કોઈ નિયમ છે?

ઉત્તર ૧૭ : (ક) હા, જી.

પ્રશ્ન ૧૭ : (ખ) જો હા, તો તેનું પાલન કરવામાં આવે છે?

ઉત્તર ૧૭ : (ખ) હા, જી.

પ્રશ્ન ૧૭ : (ગ) આ નિયમનું પાલન ન કરવામાં આવ્યું હોય તેવા કિસ્સાઓ નામ સાથે જણાવવા વિનંતી.

ઉત્તર ૧૭ : (ગ) ઉપર પ્રશ્ન ૧૭ (ખ)નો ઉત્તર જોતાં આ પ્રશ્ન ઊભો થતો નથી.

[૧૨] **આચાર્ય બી. એમ. પીરજાદાએ** નીચેના પ્રશ્નો પૂછવાની નોટિસ આપી હતી, જેના જવાબો નીચે પ્રમાણે આપવામાં આવ્યા હતા :

પ્રશ્ન ૧ : (ક) યુનિવર્સિટી ધારાધોરણ મુજબ અનિવાર્ય હોય તેવા પૂરા સમયના પ્રાધ્યાપકો જુદા જુદા વિષયોમાં ૧૯૭૦--૭૧ અને ૧૯૭૧--૭૨ના વર્ષ દરમિયાન કઈ કઈ કૉલેજોમાં રાખવામાં આવ્યા ન હતા ?

ઉત્તર ૧ : (ક) સદરહુ માહિતી માટે **પરિશિષ્ટ "૧૩"** જોવા વિનંતી છે.

પ્રશ્ન ૧ : (ખ) આવી શરતોમાંથી મુક્તિ કે કૉન્ડોનેશન કઈ કઈ કૉલેજોને આપવામાં આવેલી હતી, અને તેનાં કારણો કયાં કયાં હતાં?

ઉત્તર ૧ : (ખ) સદરહુ માહિતી માટે **પરિશિષ્ટ "૧૩"** જોવા વિનંતી છે.

પ્રશ્ન ૧ : (ગ) કેટલીક કૉલેજોમાં તેમના જ સ્ટાફના પ્રાધ્યાપકની જરૂરી લાયકાત ધરાવતી વ્યકિતઓ હોવા છતાં તેમને નિમણૂક નહીં આપી, "પ્રાધ્યાપક મળતા નથી" તેવી રજૂઆત કરી મુક્તિ માંગેલ છે તે વાત ખરી છે ?

ઉત્તર ૧ : (ગ) ઉપલબ્ધ થયેલી માહિતી પ્રમાણે આવી કોઈ કૉલેજ જણાઈ નથી.

પ્રશ્ન ૧ : (ઘ) જો જવાબ હકારમાં હોય તો આવી કઈ કઈ કૉલેજો છે ?

ઉત્તર ૧ : (ઘ) ઉપર પ્રશ્ન ૧ (ગ)નો ઉત્તર જોતાં આ પ્રશ્ન ઊભો થતો નથી.

પ્રશ્ન ૨ : (ક) ૧૯૭૨ના માર્ચ--એપ્રિલની યુનિવર્સિટી પરીક્ષામાં કોઈ એક જ કેન્દ્રમાં અને એક જ પરીક્ષામાં દસ કે દસથી વધુ ગેરરીતિના કેસો ઉપસ્થિત થયા હોય તેવાં કેન્દ્રો અને પરીક્ષાઓનાં નામ અને તેમાં સંડોવાયેલ વિદ્યાર્થીઓની સંખ્યા આપી શકાશે ?

ઉત્તર ૨ : (ક) (૧) હા, જી.

(૨) નડિયાદ અને અમદાવાદ.

પરીક્ષાઓનું નામ અને તેમાં સંડોવાયેલ વિદ્યાર્થીઓની સંખ્યા :

	અમદાવાદ કેન્દ્ર વિદ્યાર્થીઓ	નડિયાદ કેન્દ્ર વિદ્યાર્થીઓ
પી-યુનિ. વાણિજ્ય પરીક્ષા	૧૩	૯૬
પ્રથમ બી.કૉમ. પરીક્ષા	—	૧૨

પ્રશ્ન ૨ : (ખ) આવાં કેન્દ્રોમાં ભવિષ્યમાં વધુ સારી રીતે પરીક્ષાઓનું સંચાલન થાય તે માટે યુનિવર્સિટીએ કોઈ વિશેષ પગલાં લીધાં છે?

ઉત્તર ૨ : (ખ) હા, આવાં કેન્દ્રો પર યુનિવર્સિટીએ (પરીક્ષાનું સંચાલન સારી રીતે થાય તે માટે) તકેદારીનાં પગલાં તરીકે બહારથી વધારાના સીનિયર સુપરવાઈઝરની નિમણૂક કરવાનું તેમ જ યુનિવર્સિટી સિન્ડિકેટ કે એકેડેમિક કાઉન્સિલના સભ્યોની જવાબદાર વ્યકિતઓને તેવાં કેન્દ્રોની આકસ્મિક મુલાકાત પરીક્ષા દરમિયાન લેવા જણાવવાનું વિચાર્યું છે.

પ્રશ્ન ૨ : (ગ) જો પગલાં, આ બાબતમાં લેવાયાં હોય તેની માહિતી આપી શકાશે?

ઉત્તર ૨ : (ગ) ઉપરના પ્રશ્ન નં. ૨ (ખ)નો જવાબ જોવા વિનંતી છે.

પ્રશ્ન ૩ : (ક) યુ.જી.સી.ના સુધારેલા ધોરણ મુજબ જે બાકી પગાર તા. ૧--૪--૧૯૬૬ પછી નિમાયેલા સ્ટાફને દસ હપતામાં ચૂકવવાનો હતો, તેનો પહેલો હપતો જે તા. ૩૧--૧--૧૯૭૨ પહેલાં ચૂકવવાનો હતો, તે કેટલી કૉલેજોએ ચૂકવ્યો નથી?

ઉત્તર ૩ : (ક) ઉપલબ્ધ થયેલી માહિતી પ્રમાણે ૮ કૉલેજોએ ચૂકવ્યો નથી.

પ્રશ્ન ૩ : (ખ) યુ.જી.સી.ના સુધારેલા ધોરણ મુજબ તા. ૧--૪--૧૯૬૬ પછી નિમાયેલ સ્ટાફને સુધારેલા ધોરણ મુજબના નીકળતા મોંઘવારી ભથ્થાનો તફાવત અને ઘરભાડા ભથ્થાના દશ હપતાઓ પૈકી પહેલો હપતો કઈ કઈ કૉલેજોએ હજુ સુધી ચૂકવ્યો નથી?

ઉત્તર ૩ : (ખ) યુ.જી.સી.ના સુધારેલા પગારધોરણના સંદર્ભમાં જે કૉલેજોએ મોંઘવારી ભથ્થાનો અને ઘરભાડા ભથ્થાનો તફાવત હજુ સુધી ચૂકવ્યો નથી તેની માહિતી માટે **પરિશિષ્ટ "૧૩(૧)"** જોવા વિનંતી છે.

પ્રશ્ન ૪ : (ક) તા. ૧--૧--૧૯૭૨થી મોંઘવારી ભથ્થામાં જે વધારો થયો છે તે હજુ સુધી કઈ કઈ કૉલેજોમાં ચૂકવાયો નથી?

(જે કૉલેજોમાં તે ચૂકવાયો છે અને જે કૉલેજોમાં તે ચૂકવાયો નથી તેમની બન્નેની યાદી અલગ આપવા વિનંતી છે, જેથી જવાબ આપનાર અને ચુકવણી નહિ કરનાર કૉલેજો અંગે દ્વિધા ઉપસ્થિત ન થાય.)

ઉત્તર ૪ : (ક) સદરહુ માહિતી માટે **પરિશિષ્ટ "૧૪"** જોવા વિનંતી છે.

પ્રશ્ન ૪ : (ખ) તા. ૧--૧૦--૧૯૭૨નું મોંઘવારી ભથ્થું કઈ કઈ કૉલેજોએ ચૂકવી દીધું છે? તેમનાં નામો આપી શકાશે?

ઉત્તર ૪ : (ખ) સદરહુ માહિતી માટે **પરિશિષ્ટ "૧૫"** જોવા વિનંતી છે.

પ્રશ્ન ૪ : (ગ) તા. ૧--૧--૧૯૭૨ અને તા. ૧--૧૦--૧૯૭૨ના મોંઘવારી ભથ્થાનો વધારો બિનશૈક્ષણિક સ્ટાફને કઈ કઈ કૉલેજોએ ચૂકવ્યો છે?

ઉત્તર ૪ : (ગ) સદરહુ માહિતી માટે **પરિશિષ્ટ "૧૬"** જોવા વિનંતી છે.

પ્રશ્ન ૫ : જુદી જુદી કૉલેજોનો વહીવટ કરતાં ટ્રસ્ટોમાંથી કેટલાં રજિસ્ટર્ડ સોસાયટી તરીકે કાર્ય કરે છે અને કેટલાં માત્ર ટ્રસ્ટો તરીકે જ કાર્ય કરે છે?

ઉત્તર ૫ : સદરહુ માહિતી માટે **પરિશિષ્ટ "૧૭"** જોવા વિનંતી છે.

પ્રશ્ન ૬ : ૧૯૬૯--૭૦, ૧૯૭૦--૭૧ અને ૧૯૭૧--૭૨ના વર્ષ દરમિયાન અમદાવાદ મ્યુનિસિપલ વિસ્તારમાં આવેલી વિવિધ કૉલેજોમાં કૉલેજ દીઠ વિદ્યાર્થીઓની સંખ્યા, ટ્યૂશન ફીની આવક, દંડની આવક અને અન્ય ફીની આવક તેમ જ શૈક્ષણિક સ્ટાફનો પગાર અને બિનશૈક્ષણિક સ્ટાફનો પગાર ખર્ચ કેટલો હતો?

ઉત્તર ૬ : સદરહુ માહિતી માટે **પરિશિષ્ટ "૧૮"** જોવા વિનંતી છે.

પ્રશ્ન ૭ : (ક) એચ. એ. કૉલેજ ઑફ કૉમર્સમાં સ્થાનિક તપાસસમિતિના એક સભ્યે કૉલેજનું સંચાલન કરતા ટ્રસ્ટની આર્થિક પરિસ્થિતિ અને તરલતાની માહિતી માંગી હતી જે આપવાની તે ટ્રસ્ટે ના પાડી છે, તે વાત સાચી છે?

ઉત્તર ૭ : (ક) ગુજરાત લૉ સોસાયટીના માનદ મંત્રીશ્રીએ સ્થાનિક તપાસસમિતિને તેમના તા. ૧૬--૨--૧૯૭૩ના પત્રાંક જી.એલ.એસ. ૬૧-૨-૨-૨૦૧૭-૭૨-૭૩ જેની નકલ યુનિવર્સિટી કાર્યાલયને મોકલવામાં આવી છે તેમાં નીચે મુજબ જણાવેલું છે :

"We have referred to column No. 4(T) of the application as desired by you and under the said columns we are to submit only the statement of accounts of the college, and the said accounts are already sent to you by the college.

The college has been granted permanent affiliation and its financial position is sound enough to bear expenses for the teaching of their additional subject."

પ્રશ્ન ૭ : (ખ) જો કૉલેજો પોતાની પુરાંતો ટ્રસ્ટોમાં જમા કરાવતી હોય તેવાં ટ્રસ્ટો પાસે તે પુરાંતો ક્યાં અને કેવી રીતે રોકાયેલ છે તે જાણવું તે સંબંધિત તપાસ નથી?

ઉત્તર ૭ : (ખ) ગુજરાત યુનિવર્સિટી ધારાની કલમ ૩૩ (એચ)માં નીચે મુજબની જોગવાઈ છે :

"that the financial resources of the college are such as to make due provision for its continued maintenance and efficient working."

ઉપરની જોગવાઈને અનુલક્ષીને કૉલેજનાં નાણાકીય સાધનો અંગે જે તપાસ કરવામાં આવે તે સંબંધિત તપાસ ગણી શકાય.

પ્રશ્ન ૭ : (ગ) અને જો હોય તો આવી તપાસમાં તે કૉલેજોનાં સંચાલક મંડળોએ સહાયભૂત નહિ થવું જોઈએ?

ઉત્તર ૭ : (ગ) ઉપર પ્રશ્ન ૭ (ખ)ના ઉત્તરમાં ગુજરાત યુનિવર્સિટી ધારાની કલમ ૩૩ (એચ) ટાંકી છે તેના સંદર્ભમાં સ્થાનિક તપાસસમિતિના તપાસકાર્યમાં કૉલેજનું સંચાલક મંડળ સહકાર આપે એમ અપેક્ષિત છે.

પ્રશ્ન ૭ : (ઘ) કેટલાંક સંચાલક મંડળોએ, કૉલેજોમાંથી લાખોની પુરાંત ઊભી કરી છે અને કૉલેજોમાં આવશ્યક વિકાસના ખર્ચા કર્યા નથી તે સંદર્ભમાં ટ્રસ્ટોની આર્થિક પરિસ્થિતિની જાણકારી મેળવવી સ્થાનિક તપાસસમિતિ માટે આવશ્યક નથી?

ઉત્તર ૭ : (ઘ) ઉપર પ્રશ્ન ૭ (ખ)નો ઉત્તર જોવા વિનંતી છે.

પ્રશ્ન ૮ : (ક) યુનિવર્સિટી પરીક્ષાઓમાં વિવિધ નિમણૂકો કરવાની સત્તા, યુનિવર્સિટીના કાયદા મુજબ સિન્ડિકેટને હસ્તક છે તે વાત સાચી છે?

ઉત્તર ૮ : (ક) હા, જી.

પ્રશ્ન ૮ : (ખ) આવી સત્તા સિન્ડિકેટ, પોતે વાપર્યા વગર, અન્ય કોઈને છેવટની નિમણૂકો કરવાની સોંપી દે તો ચાલી શકે?

ઉત્તર ૮ : (ખ) સિન્ડિકેટ પોતાની સત્તા વાપર્યા વિના પરીક્ષકોની નિમણૂકો કરવાની સત્તા સોંપી શકે નહીં.

પ્રશ્ન ૯ : (ક) રૂ. ૫૦ હજારની ઋણમુકત અસ્કામત, કૉલેજનું સંચાલન કરનાર ટ્રસ્ટ પાસે હોવી જોઈએ તેવી જોગવાઈ યુનિવર્સિટી ધારાધોરણમાં છે?

ઉત્તર ૯ : (ક) જૂન ૧૯૬૮થી જે નવી કૉલેજો અસ્તિત્વમાં આવી તેમને જોડાણ આપવા માટેની શરતો પૈકી એક શરત નીચે મુજબની મૂકવામાં આવી હતી :

> "રૂ. ૧૦,૦૦૦ની અનામત યુનિવર્સિટી પાસે મૂકવામાં આવે અને જે પછીના વર્ષે જોડાણ ચાલુ રાખવા માટે રાજ્ય સરકારનું જાહેરનામું બહાર પડયેથી પરત કરવામાં આવે તથા શરતોના પરિપાલનનો અહેવાલ મોકલતી વખતે તેની પાસે રૂ. ૫૦,૦૦૦ની રોકડ કે ઋણમુકત અસ્કામત છે તેનું શ્રી. ચેરિટી કમિશનર / ચાર્ટર્ડ એકાઉન્ટન્ટનું પ્રમાણપત્ર આપવું આવશ્યક રહેશે."

પ્રશ્ન ૯ : (ખ) આવી જોગવાઈની ચકાસણી કરવાનાં વ્યવસ્થા અને તંત્ર શું છે?

ઉત્તર ૯ : (ખ) ઉપર પ્રશ્ન ૯ (ક)માં શરતનો પાઠ ટાંકયો છે તેમાં નિર્દિષ્ટ પ્રમાણપત્ર પર્યાપ્ત ગણવામાં આવે છે.

પ્રશ્ન ૯ : (ગ) જૂન ૧૯૬૯થી નવી અસ્તિત્વમાં આવેલી કૉલેજોનાં નામ આપી તેમની અસ્કામતો અને દેવાંની પરિસ્થિતિની માહિતી વર્ષ દીઠ આપી શકાશે?

ઉત્તર ૯ : (ગ) સદરહુ માહિતી માટે **પરિશિષ્ટ "૧૯"** જોવા વિનંતી છે.

[૧૩] **આચાર્ય એન. બી. જોશી**એ નીચેના પ્રશ્નો પૂછવાની નોટિસ આપી હતી, જેના જવાબો નીચે પ્રમાણે આપવામાં આવ્યા હતા :

પ્રશ્ન ૧ : (ક) આર્ટ્સ, કૉમર્સ, સાયન્સ અને લૉ વિદ્યાશાખા ધરાવતી વિવિધ કૉલેજોની સંખ્યા કેટલી છે?

ઉત્તર ૧ : (ક) ૧૨૬.

પ્રશ્ન ૧ : (ખ) ઉપરોક્ત કૉલેજોમાંથી યુનિવર્સિટી ધારાધોરણ મુજબ અધ્યાપકો સહિતના કર્મચારીઓના ૫૦ ટકા કરતાં ઓછા નહિ તેવા ટ્રસ્ટીઓ ધરાવતા પ્રૉવિડંટ ફંડ અંગેનાં ટ્રસ્ટો કઈ કૉલેજમાં રચાયાં નથી તેનાં નામો આપશો?

ઉત્તર ૧ : (ખ) સદરહુ માહિતી માટે **પરિશિષ્ટ "૨૦"** જોવા વિનંતી છે.

પ્રશ્ન ૧ : (ગ) જે કૉલેજોમાં આવાં ટ્રસ્ટો રચવામાં આવ્યાં છે તેમાં અધ્યાપકો સહિતના કર્મચારીઓના પ્રતિનિધિઓમાં માત્ર આચાર્યો હોય તેવી કઈ કઈ કૉલેજો છે?

ઉત્તર ૧ : (ગ) સદરહુ માહિતી માટે **પરિશિષ્ટ " ૨૧ "** જોવા વિનંતી છે.

પ્રશ્ન ૧ : (ઘ) જે જે કૉલેજોમાં પ્રૉવિડંટ ફંડનો વહીવટ કરવા માટે આવાં ટ્રસ્ટો રચાયાં હોય ત્યાં પણ અધ્યાપકો સહિતના કર્મચારીઓ અને સંસ્થાનો ફાળો તે ટ્રસ્ટોને સોંપવામાં આવ્યો ન હોય તેવી કઈ કઈ કૉલેજો છે?

ઉત્તર ૧ : (ઘ) સદરહુ માહિતી માટે **પરિશિષ્ટ "૨૨"** જોવા વિનંતી છે.

પ્રશ્ન ૧ : (ચ) કઈ કઈ કૉલેજોમાં ૧૯૭૧--૭૨ના વર્ષના પ્રૉવિડંટ ફંડમાં જમા થયેલી રકમ આવાં ટ્રસ્ટોને અપાઈ નથી?

ઉત્તર ૧ : (ચ) સદરહુ માહિતી માટે **પરિશિષ્ટ "૨૩"** જોવા વિનંતી છે.

પ્રશ્ન ૧ : (છ) ૧૯૭૧--૭૨ના વર્ષ પહેલાંના અધ્યાપકો સહિતના કર્મચારીઓ અને સંસ્થાનો પ્રૉવિડંટ ફંડ-ફાળો જે તે કૉલેજો અથવા આગ્રી કૉલેજોનો વહીવટ કરતાં ટ્રસ્ટો કે સોસાયટી પાસે કેટલી રકમનો છે તેની કૉલેજ દીઠ માહિતી આપી શકાશે?

ઉત્તર ૧ : (છ) સદરહુ માહિતી માટે **પરિશિષ્ટ "૨૪"** જોવા વિનંતી છે.

પ્રશ્ન ૨ : (ક) યુવક કલ્યાણ પ્રવૃત્તિ નિમિત્તે વિવિધ કૉલેજોને કયા કયા વિભાગોમાં વહેંચવામાં આવી છે? આવા દરેક વિભાગમાં કેટલી કૉલેજો છે?

ઉત્તર ૨ : (ક) યુવક કલ્યાણ પ્રવૃત્તિઓના હેતુ માટે સંલગ્ન કૉલેજો પ્રત્યેક વિભાગો અને તેમાં મૂકવામાં આવેલી કૉલેજોની સંખ્યા અંગેની માહિતી નીચેના ચાર વિભાગોમાં વહેંચવામાં આવી છે અને તેની સામે જણાવેલ સંખ્યા મુજબ કૉલેજો આવેલી છે :

(૧) ઓલિસબ્રિજ વિભાગ	...	૨૭
(૨) અમદાવાદ શહેર વિભાગ	...	૨૮
(૩) ઉત્તર વિભાગ	...	૪૦
(૪) દક્ષિણ વિભાગ	...	૪૧

પ્રશ્ન ૨ : (ખ) ૧૯૭૦--૭૧ અને ૧૯૭૧--૭૨ ના વર્ષ દરમિયાન આવા યુરક કલ્યાણ વિભાગોએ જે કુલ ખર્ચ કર્યું છે તેની વર્ષ દીઠ અને ઝોન દીઠ માહિતી આપી શકાશે?

ઉત્તર ૨ : (ખ) આ માહિતી નીચે પ્રમાણે છે :

યજમાન કૉલેજ	વર્ષ	રૂ. પૈ.
(૧) એલિસબ્રિજ વિભાગ	એલ. ડી. આર્ટ્સ કૉલેજ, અમદાવાદ	૧૯૭૦--૭૧	૬,૩૭૫--૪૫
	જી. એલ. એસ. આર્ટ્સ કૉલેજ, અમદાવાદ	૧૯૭૧--૭૨	૭,૮૬૭--૫૨
(૨) અમદાવાદ શહેર વિભાગ	વિવેકાનંદ આર્ટ્સ કૉલેજ, અમદાવાદ	૧૯૭૦--૭૧	૬,૯૨૦--૯૪
	સરસપુર આર્ટ્સ--કૉમર્સ કૉલેજ, અમદાવાદ	૧૯૭૧--૭૨	૮,૬૩૧--૫૧
(૩) ઉત્તર વિભાગ	પી. ટી. સાયન્સ કૉલેજ, મોડાસા	૧૯૭૦--૭૧	૧૪,૧૧૭--૩૮
	આર્ટ્સ અને કૉમર્સ કૉલેજ, માંડવી (કચ્છ)	૧૯૭૧--૭૨	૧૭,૫૨૯--૪૩
(૪) દક્ષિણ વિભાગ	બી. સી. જે. સાયન્સ કૉલેજ, ખંભાત	૧૯૭૦--૭૧	૧૪,૫૦૨--૫૮
	નટવરસિંહજી આર્ટ્સ એન્ડ સાયન્સ કૉલેજ, છોટાઉદેપુર	૧૯૭૧--૭૨	૨૨,૩૦૯--૯૨

પ્રશ્ન ૨ : (ગ) આવા કુલ ખર્ચમાં ઉપરોકત બન્ને વર્ષોમાં મીટિંગો માટે ભાડા--ભથ્થાનો ખર્ચ કેટલો થયો છે? વિભાગ દીઠ અને વર્ષ દીઠ આવા ખર્ચની માહિતી આપી શકાશે?

ઉત્તર ૨ : (ગ) વિભાગોના અધ્યક્ષ પાસેથી માહિતી મંગાવતાં જે માહિતી આવી છે તે નીચે પ્રમાણે છે:

અમદાવાદ શહેર વિભાગ	૧૯૭૦--૭૧	આ વિભાગોમાં સ્થાનિક સભ્યો જ હોઈ તેમના ભાડા-ભથ્થાનો પ્રશ્ન ઊભો થતો નથી.
	૧૯૭૧--૭૨	
એલિસબ્રિજ વિભાગ	૧૯૭૦--૭૧	
	૧૯૭૧--૭૨	

		રૂ. પૈ.
ઉત્તર વિભાગ	૧૯૭૦--૭૧	૨,૯૬૩--૦૦
	૧૯૭૧--૭૨	૪,૩૩૦--૦૦
દક્ષિણ વિભાગ	૧૯૭૦--૭૧	૧,૦૭૩--૫૫
	૧૯૭૧--૭૨	૨,૯૬૩--૦૦

પ્રશ્ન ૨ : (ધ) એ વાત સાચી છે કે કેટલીક વખત માત્ર આ પ્રવૃત્તિ અંગે વેન્યુ નક્કી કરવા માટે તેમ જ એજન્ડા પરનાં નજીવાં કાર્યો અંગે આવી મીટિંગો બોલાવાઈ છે?

ઉત્તર ૨ : (ધ) ના. જી.

પ્રશ્ન ૨ : (ચ) અને ગરીબ વિદ્યાર્થીઓનાં નાણાં વેડફાયાં છે?

ઉત્તર ૨ : (ચ) આ અભિપ્રાયનો વિષય છે.

પ્રશ્ન ૨ : (છ) ૧૯૭૦--૭૧ અને ૧૯૭૧--૭૨ના વર્ષ દરમિયાન આવા વિભાગોની કૉલેજોમાંથી વિદ્યાર્થી દીઠ લેવાતો ફાળો કેટલો નક્કી થયો હતો?

ઉત્તર ૨ : (છ) સદરહુ માહિતી નીચે મુજબ છે :

વિભાગ	વર્ષ	વિદ્યાર્થી દીઠ ફાળો રૂ. પૈ.
એલિસબ્રિજ વિભાગ	૧૯૭૦--૭૧	૦૦--૨૫
	૧૯૭૧--૭૨	૦૦--૨૫
અમદાવાદ શહેર વિભાગ	૧૯૭૦--૭૧	૦૦--૩૫
	૧૯૭૧--૭૨	૦૦--૩૫
ઉત્તર વિભાગ	૧૯૭૦--૭૧	૦૦--૬૦
	૧૯૭૧--૭૨	૦૦--૬૦
દક્ષિણ વિભાગ	૧૯૭૦--૭૧	૦૦--૯૦
	૧૯૭૧--૭૨	૦૦--૯૦

પ્રશ્ન ૨ : (જ) જુદી જુદી વિભાગીય સમિતિઓ આ ફાળામાં ફેરફાર કરે તો તે અંગે યુનિવર્સિટીની મંજૂરી લેવી પડે છે ?

ઉત્તર ૨ : (જ) ના, જી.

પ્રશ્ન ૨ : (ઝ) જો આ ફાળાનો વધારો યુનિવર્સિટી મંજૂર કરતી હોય તો આ ફાળો કૉલેજ માટે આપવો ફરજિયાત બને ખરો ?

ઉત્તર ૨ : (ઝ) હા, જી. કૉલેજો માટે ફાળો આપવો સિન્ડિકેટના ઠરાવથી ફરજિયાત છે.
(તા. ૧--૧૨--૧૯૬૨ અને તા. ૨૫--૮--૧૯૬૨ની સભાના ઠરાવ અન્વયે.)

પ્રશ્ન ૨ : (ટ) યુનિવર્સિટીઓ જુદા જુદા યુવક કલ્યાણ વિભાગોને અનુદાન કે નાણાકીય સહાય કરી છે, તેની વર્ષ દીઠ અને વિભાગ દીઠ માહિતી આપી શકાશે?

ઉત્તર ૨ : (ટ) સદરહુ માહિતી નીચે મુજબ છે :

વિભાગ	અનુદાન	વર્ષ
ઉત્તર વિભાગ	રૂ. ૩,૦૦૦--૦૦	૧૯૭૦--૭૧
દક્ષિણ વિભાગ	રૂ. ૩,૦૦૦--૦૦	૧૯૭૧--૭૨
અમદાવાદ શહેર વિભાગ	રૂ. ૧,૦૦૦--૦૦	૧૯૭૦--૭૧
એલિસબ્રિજ વિભાગ	રૂ. ૧,૦૦૦--૦૦	૧૯૭૧--૭૨

પ્રશ્ન ૩ : (ક) જુદી જુદી કૉલેજોમાંથી વિદ્યાર્થી સહાય ભંડોળ (સ્ટુડન્ટ્સ એઈડ ફંડ) માંથી અપાતી સહાય આપવાના નિર્ણયોમાં વિદ્યાર્થી પ્રતિનિધિ હોવો જોઈએ તેવી યુ.જી.સી. તરફથી કોઈ જોગવાઈ છે?

ઉત્તર ૩ : (ક) યુનિવર્સિટી ગ્રાન્ટ્સ કમિશને સૂચવેલા સદરહુ નિયમોમાં નીચે પ્રમાણેની જોગવાઈ છે.

નિયમ નં. ૮ :

The fund will be administered by the college concerned. Students will be associated in a suitable manner with the body appointed to administer the fund.

પ્રશ્ન ૩ : (ખ) આવી જોગવાઈ જો હોય તો જોગવાઈ પ્રમાણે કેટલી કૉલેજોમાં વિદ્યાર્થી પ્રતિનિધિ રાખવામાં આવતો નથી?

ઉત્તર ૩ : (ખ) સદરહુ માહિતી માટે **પરિશિષ્ટ "૨૫"** જોવા વિનંતી છે.

[૧૪] **પ્રા. અંબુભાઈ દેસાઈ**એ નીચેના પ્રશ્નો પૂછવાની નોટિસ આપી હતી, જેના જવાબો નીચે પ્રમાણે આપવામાં આવ્યા હતા :

પ્રશ્ન ૧ : (ક) પ્રા. અ. ય. ભટ્ટે જૂન, ૧૯૬૬થી મે, ૧૯૬૮ સુધી આર્ટ્સ અને કૉમર્સ કૉલેજ, માંડવીમાં વ્યાખ્યાતા તરીકે સેવા આપી છે, અને તે પછી તેમને છૂટા કરવામાં આવતાં તેમને હજી સુધી તેમની યુ.જી.સી. સૂચિત નવાં પગારધોરણો પ્રમાણેની એરિયર્સની રકમ ચૂકવવામાં આવી નથી તે હકીકત સાચી છે?

ઉત્તર ૧ : (ક) હા, જી.

પ્રશ્ન ૧ : (ખ) જો સાચી હોય તો સંસ્થાએ તે રકમ કેમ ચૂકવી નથી?

ઉત્તર ૧ : (ખ) સંસ્થા છોડયા પછીનું તેમનું સરનામું ઉપલબ્ધ ન હોવાથી.

પ્રશ્ન ૧ : (ગ) હવે કયાં સુધીમાં ચૂકવવા માગે છે?

ઉત્તર ૧ : (ગ) એમનું સરનામું પ્રાપ્ત થયે નરત જ.

પ્રશ્ન ૧ : (ઘ) તેમને કેટલી રકમ ચૂકવવાની થાય છે?

ઉત્તર ૧ : (ઘ) સંસ્થાએ જણાવ્યા પ્રમાણે કુલ લેણા થતા રૂ. ૧,૫૧૫—૦૧માંથી દશમા ભાગ લેખે બે હપતાના રૂ. ૩૦૩.

પ્રશ્ન ૧ : (ચ) યુનિવર્સિટીને આ અંગે ફરિયાદ મળી હોય તો યુનિવર્સિટીએ શું પગલાં લીધાં?

ઉત્તર ૧ : (ચ) પ્રા. અ. ય. ભટ્ટ તરફથી યુનિવર્સિટીને ફરિયાદ મળી નથી.

પ્રશ્ન ૨ : (ક) પ્રો. પાઠકજીને નડિયાદની સી. બી. આર્ટ્સ કૉલેજમાં, યુ.જી.સી. પગારધોરણો પ્રમાણે રૂ. ૪૦૦-૩૦-૬૪૦-૪૦-૮૦૦ના પગારધોરણમાં મૂકીને તેમની એરિયર્સની રકમ ચૂકવવામાં આવી છે કે કેમ?

ઉત્તર ૨ : (ક) ના, જી

પ્રશ્ન ૨ : (ખ) ગઈ સેનેટમાં કુલસચિવશ્રીએ માહિતી આપી હતી કે યુનિવર્સિટીએ આ સંસ્થાને અનેક વાર પત્રો લખીને આ પગારધોરણ પ્રમાણે તેમને એરિયર્સ ચૂકવવામાં આવે; છતાં સંસ્થાએ હજી સુધી તેમ કર્યું છે ખરું?

ઉત્તર ૨ : (ખ) ના, જી.

પ્રશ્ન ૨ : (ગ) જો સંસ્થા યુનિવર્સિટીના પત્રો અને નિયમોનો અનાદર કરતી હોય તો પછી અત્યાર સુધીમાં યુનિવર્સિટીએ બીજાં કોઈ કડક પગલાં લેવાનું નક્કી કર્યું છે ખરું?

ઉત્તર ૨ : (ગ) તે વિચારવાનું કામ એકિઝકયુટિવ કાઉન્સિલનું છે.

પ્રશ્ન ૨ : (ઘ) આ માટે કૉલેજની ગ્રાન્ટ અટકાવવાનું યુનિવર્સિટી સૂચવી શકે કે કેમ?

ઉત્તર ૨ : (ઘ) તે વિચારવાનું કામ એકિઝકયુટિવ કાઉન્સિલનું છે.

પ્રશ્ન ૨ : (ચ) આ અધ્યાપક રૂ. ૭૦૦-૪૦-૧,૧૦૦નું યુ.જી.સી. પગારધોરણ મેળવવાને પાત્ર બને છે કે કેમ?

ઉત્તર ૨ : (ચ) ના, જી.

પ્રશ્ન ૨ : (છ) યુનિવર્સિટીને આ અંગે અધ્યાપક તરફથી ફરિયાદ મળી છે કે કેમ?

ઉત્તર ૨ : (છ) હા, જી.

પ્રશ્ન ૨ : (જ) યુનિવર્સિટીએ અધ્યાપકને તે અંગે જવાબ આપ્યો છે કે કેમ?

ઉત્તર ૨ : (જ) હા, જી.

પ્રશ્ન ૩ : (ક) બનાસકાંઠા આર્ટ્સ અને સાયન્સ કૉલેજના અધ્યાપકોને તેમના કયા કયા મહિનાઓનો અને કુલ કેટલા મહિનાઓનો પગાર હજી સુધી ચૂકવાયો નથી?

ઉત્તર ૩ : (ક) જાન્યુઆરી તથા ફેબ્રુઆરી ૧૯૭૩ના પગારો બાકી છે.

પ્રશ્ન ૩ : (ખ) સંસ્થાએ તે પગાર કેમ ચૂકવ્યો નથી?

ઉત્તર ૩ : (ખ) નાણાની જોગવાઈ ન હોવાને કારણે.

પ્રશ્ન ૩ : (ગ) એ બાકી પગાર હવે કયાં સુધીમાં ચૂકવવા માગે છે?

ઉત્તર ૩ : (ગ) "ટૂંક સમયમાં જ ફંડ મળી જશે ત્યારે વ્યવસ્થા થઈ જશે," એમ કૉલેજ તરફથી જણાવવામાં આવ્યું છે.

પ્રશ્ન ૩ : (ઘ) અધ્યાપકોનો પગાર એમના પ્રોવિડંટ ફંડની રકમમાંથી ચૂકવાયો છે તે હકીકત સાચી છે?

ઉત્તર ૩ : (ઘ) હા, જી.

પ્રશ્ન ૩ : (ચ) આવું સંસ્થા કરી શકે કે કેમ?

ઉત્તર ૩ : (ચ) સંલગ્ન કૉલેજે આવું કરવું જોઈએ નહીં.

પ્રશ્ન ૩ : (છ) પાલનપુરની એ કૉલેજે તા. ૧--૪--૧૯૬૬ પછી જોડાયેલા અધ્યાપકોને તેમના હપતાની બાકી રકમ ચૂકવી નથી તે હકીકત સાચી છે?

ઉત્તર ૩ : (છ) હા, જી.

પ્રશ્ન ૩ : (જ) તા. ૧--૪--૧૯૬૬ પહેલાંના અધ્યાપકોને તેમના ડી.એ.ના તફાવત તથા ઘરભાડાના તફાવતની રકમ ચૂકવી છે ખરી?

ઉત્તર ૩ : (જ) ના, જી.

પ્રશ્ન ૩ : (ઝ) ૧૯૭૦--૭૧ના પગાર પરની એરિયર્સ અધ્યાપકોને ચૂકવી નથી તે સાચું છે?

ઉત્તર ૩ : (ઝ) હા, જી.

પ્રશ્ન ૩ : (ટ) અધ્યાપકોએ આ અંગે ડી.ઈ.ને તથા યુનિવર્સિટીને ફરિયાદ કરી છે ખરી?

ઉત્તર ૩ : (ટ) હા, જી.

પ્રશ્ન ૩ : (ઠ) યુનિવર્સિટીએ અને ડી.ઈ.એ તે અંગે શાં પગલાં ભર્યાં?

ઉત્તર ૩ : (ઠ) યુનિવર્સિટી તરફથી તે ચૂકવી આપવા માટે કૉલેજને સૂચના આપવામાં આવી છે.

પ્રશ્ન ૪ : (ક) આર્ટ્સ અને કૉમર્સ કૉલેજ, હિમતનગરમાં યુ.જી.સી. પગારધોરણો પ્રમાણે અધ્યાપકોને તેમના એરિયર્સની રકમ ચૂકવાઈ નથી તે હકીકત સાચી છે?

ઉત્તર ૪ : (ક) હા, જી.

પ્રશ્ન ૪ : (ખ) દરેક અધ્યાપકની પગાર--તફાવત, મોંઘવારી ભથ્થા તફાવત, ઘરભાડા ભથ્થા તફાવત અને પી.એફ. તફાવતની કેટલી કેટલી રકમ સંસ્થામાં લેણી છે?

ઉત્તર ૪ : (ખ) કૉલેજે નીચે પ્રમાણે માહિતી આપી છે :

"(૧) સને ૧૯૭૦—૭૧નો યુ.જી.સી. પગાર તફાવત	રૂ. ૧૪,૮૨૪—૮૮
(૨) તા. ૧—૪—'૬૬ પહેલાંના શિક્ષકોની મોંઘવારી, મકાનભાડા	રૂ. ૬,૩૦૩—૬૦
(૩) તા. ૧—૪—'૬૬ પછીના શિક્ષકોની મોંઘવારી, મકાનભાડા	રૂ. ૬૯૪—૧૦
(૪) શિક્ષકોને યુ.જી.સી. પગારધોરણ આગતા પ્રોવિડંટ ફંડ તફાવત	રૂ. ૧,૮૩૮—૫૦
	રૂ. ૨૩,૬૬૧—૦૮

પ્રશ્ન ૪ : (ગ) આ રકમ સંસ્થા અધ્યાપકોને કયાં સુધીમાં ચૂકવવા માંગે છે?

ઉત્તર ૪ : (ગ) કેળવણી મંડળ ડોનેશન મેળવવા માટે પ્રયાસો કરે છે. તે આવતાં તથા સરકારી ગ્રાન્ટ ચાલુ વર્ષની તથા અગાઉનાં વર્ષોની મળતાં શિક્ષકોને નાણાં ચૂકવવામાં આવશે એમ કૉલેજ તરફથી જણાવવામાં આવ્યું છે.

પ્રશ્ન ૪ : (ઘ) ભૂતપૂર્વ આચાર્યશ્રી ચિતાનંદની બાકી ઘરભાડા ભથ્થાની કેટલી એરિયર્સ સંસ્થાએ ચૂકવવાની બાકી છે?

ઉત્તર ૪ : (ધ) ભૂતપૂર્વ આચાર્ય ટી. પી. ચિતાનંદના જણાવ્યા પ્રમાણે ઘરભાડા ભથ્થા પેટે બાકી નીકળતી રકમ રૂ. ૧,૧૫૧ છે. જ્યારે કૉલેજના હિસાબ પ્રમાણે ભૂતપૂર્વ આચાર્ય ડૉ. ટી. પી. ચિતાનંદ સાથે થયેલી સમજૂતી પ્રમાણે ઘરભાડા ભથ્થા પેટે કશી રકમ ચૂકવવાની થતી નથી એમ જણાવ્યું છે.

પ્રશ્ન ૪ : (ચ) સંસ્થા તે રકમ કયાં સુધીમાં ચૂકવવા માગે છે?

ઉત્તર ૪ : (ચ) ઉપર પ્રશ્ન ૪ (ધ)નો ઉત્તર જોવા વિનંતી છે.

પ્રશ્ન ૫ : (ક) તોલાણી કૉલેજ ઑફ આર્ટ્સ ઍન્ડ સાયન્સમાંથી છૂટા થયેલા અધ્યાપક પ્રો. આર. કે. શાસ્ત્રીને તેમના પગારની બાકી રકમ ન ચૂકવાયાની માહિતી અગાઉની રોનેટ સભાઓમાં આવી ચૂકી છે?

ઉત્તર ૫ : (ક) હા, જી.

પ્રશ્ન ૫ : (ખ) યુનિવર્સિટી સિન્ડિકેટે પણ સંસ્થાને તે ચૂકવવા અનેક વાર લખ્યું છે, તો તેમ છતાં સંસ્થાએ તે રકમ ચૂકવી છે ખરી?

ઉત્તર ૫ : (ખ) ના, જી.

પ્રશ્ન ૫ : (ગ) તો હવે આ સંસ્થા સામે યુનિવર્સિટી શાં પગલાં ભરવા માગે છે?

ઉત્તર ૫ : (ગ) તે એક્ઝિક્યુટિવ કાઉન્સિલે વિચારવાનું રહેશે.

પ્રશ્ન ૫ : (ધ) તેમની ગ્રાન્ટ અટકાવવાની ભલામણ કરવા યુનિવર્સિટીએ કોઈ કાર્યવાહી કરી છે ખરી?

ઉત્તર ૫ : (ધ) ના, જી.

પ્રશ્ન ૫ : (ચ) હવે પછી તેમ કરી શકે કે કેમ?

ઉત્તર ૫ : (ચ) ઉપર પ્રશ્ન ૫ (ગ)નો ઉત્તર જોવા વિનંતી છે.

પ્રશ્ન ૬ : (ક) પ્રો. સી. કે. ખંભોળજાની નવાં પગારધોરણોના અમલથી આર્ટ્સ અને કૉમર્સ કૉલેજ, ધોળકા અને આર્ટ્સ અને કૉમર્સ કૉલેજ, ખંભાતમાંથી તેમના એરિયર્સની રકમ હજી સુધી ચૂકવાઈ નથી તો તે કયાં સુધીમાં ચૂકવાશે?

ઉત્તર ૬ : (ક) શ્રી. આર. ડી. શાહ આર્ટ્સ ઍન્ડ શ્રી. બી. ડી. શાહ કૉમર્સ કૉલેજ, ધોળકાએ જણાવ્યું છે કે તેઓને એરિયર્સની રકમ ચૂકવવામાં આવી છે, અને હપતાની રકમ રૂ. ૧૨૦ (૭૧–૭૨ તથા ૭૨–૭૩ના વર્ષની) બાકી છે, જે નાણાની સગવડ થયે ચૂકવવામાં આવશે.

શ્રી. રજની પારેખ આર્ટ્સ ઍન્ડ શ્રી. કે. બી. કૉમર્સ કૉલેજ, ખંભાતે જણાવ્યું છે કે તેમને બે હપતાના પગાર ઉપરાંત મોંઘવારી અને ઘરભાડાની મળી રૂ. ૨૧૨–૮૬ની રકમ ચૂકવી દીધેલી છે.

પ્રશ્ન ૬ : (ખ) તેમને એ બંને સંસ્થામાંથી હપતામાં કેટલી રકમ લેવાની થાય છે?

ઉત્તર ૬ : (ખ) ઉપર પ્રશ્ન ક્રમાંક ૬ (ક) નો ઉત્તર જોવા વિનંતી છે.

પ્રશ્ન ૭ : (ક) પાટણ આર્ટ્સ અને સાયન્સ કૉલેજમાંથી છૂટા કરવામાં આવેલા પ્રાધ્યાપક એન. એફ. સોનીની નવાં પગારધોરણોના અમલથી એચ. આર. એ., ડી.એ. અને પી.એફ.ના તફાવતની કેટલી રકમ ચૂકવવાની બાકી છે?

ઉત્તર ૭ : (ક) રૂ. ૨,૧૦૯-૨૮ની રકમ બાકી રહેલ છે એમ કૉલેજે જણાવ્યું છે.

પ્રશ્ન ૭ : (ખ) તેઓ છૂટા થયે લગભગ દોઢ વર્ષ થયું છતાં સંસ્થાએ આ રકમ તેમને કેમ ચૂકવી નથી?

ઉત્તર ૭ : (ખ) આર્થિક ભીંસને કારણે તેમની લેણી નીકળતી રકમ કૉલેજના સંચાલકો ચૂકવી શકયા નથી.

પ્રશ્ન ૭ : (ગ) હવે સંસ્થા કયાં સુધીમાં ચૂકવવા માગે છે?

ઉત્તર ૭ : (ગ) આગામી જૂન માસના અંત સુધીમાં.

પ્રશ્ન ૮ : (ક) સંખેડા આર્ટ્સ કૉલેજના અધ્યાપક શ્રી. કે. સી. દેસાઈને નવાં પગારધોરણો પ્રમાણે સંસ્થાએ ૨૫ ટકા પ્રમાણે રૂ. ૪૦૦-૩૦-૮૦૦ના પગારધોરણમાં હજી સુધી મૂકેલા નથી તે હકીકત સાચી છે?

ઉત્તર ૮ : (ક) હા, જી. વધુમાં કૉલેજે જણાવ્યું છે કે આ અંગે ડિરેકટર ઑફ એજ્યુકેશનની ઑફિસમાં પ્રશ્ન રજૂ કરવામાં આવેલ છે.

પ્રશ્ન ૮ : (ખ) ડી. ઈ. ઑફિસે તે માટે અનેક વાર સંસ્થાને પત્રો લખ્યા અને ગવર્નિંગ બોડીના સભ્યોને રૂબરૂ મળવા બોલાવ્યા છતાં તેઓ ગયા નથી તે હકીકત સાચી છે?

ઉત્તર ૮ : (ખ) ના, જી.

પ્રશ્ન ૮ : (ગ) સંસ્થા આ અંગે યુનિવર્સિટીના તથા સરકારના પરિપત્રોનો અનાદર કરે છે ત્યારે તેમની ગ્રાન્ટ અટકાવવાની ભલામણ યુનિવર્સિટી સરકારને કરી શકે કે કેમ?

ઉત્તર ૮ : (ગ) પ્રશ્ન ૮ (ક) અને (ખ) ના ઉત્તરો જોતાં આ પ્રશ્ન હાલ ઉપસ્થિત થતો નથી.

પ્રશ્ન ૯ : (ક) કલોલ આર્ટ્સ અને સાયન્સ કૉલેજના અધ્યાપકોને તેમનાં નવાં પગારધોરણ પ્રમાણે ડી.એ. તથા એચ. આર. એ.ના તફાવતની રકમ ચૂકવાઈ નથી તે હકીકત સાચી છે?

ઉત્તર ૯ : (ક) આ માહિતી કૉલેજ તરફથી મળી નથી.

પ્રશ્ન ૯ : (ખ) આ કૉલેજ અધ્યાપકોને તે રકમ કયાં સુધીમાં ચૂકવવા માગે છે?

ઉત્તર ૯ : (ખ) આ માહિતી કૉલેજ તરફથી મળી નથી.

પ્રશ્ન ૧૦ : (ક) આર્ટ્સ અને સાયન્સ કૉલેજ, છોટાઉદેપુરમાંથી છૂટા થયેલા અધ્યાપક શ્રી. એન. એમ. મૌલવીને તેમના પી.એફ.ની રકમ અને યુનિવર્સિટીના નિયમો પ્રમાણે સંસ્થાએ ઉમેરવાના પી.એફ.ની રકમ ચૂકવવાની બાકી છે ખરી?

ઉત્તર ૧૦ : (ક) આ માહિતી કૉલેજ તરફથી મળી નથી.

પ્રશ્ન ૧૦ : (ખ) આ માટે કેટલી રકમ ચૂકવવાની બાકી છે?

ઉત્તર ૧૦ : (ખ) આ માહિતી કૉલેજ તરફથી મળી નથી.

પ્રશ્ન ૧૮ : (ગ) અને તે ક્યાં સુધીમાં ચૂકવવામાં આવશે?

ઉત્તર ૧૦ : (ગ) આ માહિતી કૉલેજ તરફથી મળી નથી.

પ્રશ્ન ૧૧ : (ક) આર્ટ્સ ઍન્ડ સાયન્સ કૉલેજ, ભાદરણમાંથી ઇતિહાસના અધ્યાપક પ્રો. રાવને ક્યારે છૂટા કરવામાં આવ્યા?

ઉત્તર ૧૧ : (ક) તા. ૧૪-૯-૧૯૭૨ના રોજ ફરજના સમય બાદ.

પ્રશ્ન ૧૧ : (ખ) યુનિવર્સિટીએ તે અંગે શું નિર્ણય લીધો?

ઉત્તર ૧૧ : (ખ) સિન્ડિકેટે તેની તા. ૨૩-૯-૧૯૭૨ની સભામાં નીચે પ્રમાણે ઠરાવ્યું છે:

"આથી ઠરાવવામાં આવે છે કે સદરહુ કૉલેજના ઇતિહાસના લેક્ચરર શ્રી. ડી. એફ. રાવને તેમની સેવાઓનું સાતત્ય તૂટે નહીં તે રીતે તેમને લેક્ચરરની તેમની જગ્યાએ ચાલુ રાખવા માટે સદરહુ કૉલેજના આચાર્યને જણાવવું."

પ્રશ્ન ૧૧ : (ગ) યુનિવર્સિટીના નિર્ણયનું પાલન સંસ્થાને કરવા યુનિવર્સિટીએ કૉલેજને કઈ કઈ તારીખે જણાવ્યું?

ઉત્તર ૧૧ : (ગ) નીચેની તારીખોએ:

તા. ૨-૧૦-૧૯૭૨

તા. ૧૩-૧૧-૧૯૭૨

તા. ૨૯-૧૧-૧૯૭૨

તા. ૧૪-૨-૧૯૭૩ કુલપતિશ્રીએ પાઠવેલ પત્ર.

પ્રશ્ન ૧૧ : (ઘ) સંસ્થાએ તેમ છતાં પ્રો. રાવને નોકરી પર લીધા છે ખરા?

ઉત્તર ૧૧ : (ઘ) ના, જી.

પ્રશ્ન ૧૧ : (ચ) જો લીધા હોય તો તેમની પાસે કયા પ્રકારનું લખાણ સંસ્થાએ માગ્યું હતું?

ઉત્તર ૧૧ : (ચ) ઉપર પ્રશ્ન ૧૧ (ઘ) નો ઉત્તર જોતાં આ પ્રશ્ન ઊભો થતો નથી.

પ્રશ્ન ૧૧ : (છ) આવું લખાણ સંસ્થા અધ્યાપક પાસેથી લઈ શકે અથવા માગે તે કેટલે અંશે યોગ્ય છે

ઉત્તર ૧૧ : (છ) ઉપર પ્રશ્ન ૧૧ (ઘ) નો ઉત્તર જોતાં આ પ્રશ્ન ઊભો થતો નથી.

પ્રશ્ન ૧૨ : (ક) લુણાવાડા આર્ટ્સ ઍન્ડ સાયન્સ કૉલેજના અધ્યાપકોને કયા કયા મહિનાઓના પગાર ચૂકવવાના બાકી છે?

ઉત્તર ૧૨ : (ક) જાન્યુઆરી, ૧૯૭૩ અને ફેબ્રુઆરી, ૧૯૭૩ના.

પ્રશ્ન ૧૨ : (ખ) સંસ્થા તે ક્યાં સુધીમાં ચૂકવશે?

ઉત્તર ૧૨ : (ખ) આ માસના અંત સુધીમાં ચૂકવાઈ જશે એમ તે સંસ્થાએ જણાવ્યું છે.

પ્રશ્ન ૧૨ : (ગ) એ સંસ્થામાંથી છૂટા થયેલા અધ્યાપક શ્રી. એસ. એ. પટેલના પગારની રકમ તથા પી.એફ.ની રકમ હજી સુધી ચૂકવાઈ છે ખરી?

ઉત્તર ૧૨ : (ગ) ના, જી. પરંતુ સ્પષ્ટતા ખાતર ઉમેરવાનું કે શ્રી. એસ. એ. પટેલનો વૅકેશન પગાર બાકી છે જ્યારે સંસ્થાએ તેમની પાસેથી ત્રણ મહિનાનો નોટિસ પે લેવાનો થાય છે.

પ્રશ્ન ૧૨ : (ઘ) યુનિવર્સિટીને આ અંગે ફરિયાદ કયારે મળી ?

ઉત્તર ૧૨ : (ઘ) તા. ૧૩-૧૧-૧૯૭૨ના રોજ.

પ્રશ્ન ૧૨ : (ચ) અને યુનિવર્સિટીએ તે અંગે શાં પગલાં ભર્યાં ?

ઉત્તર ૧૨ : (ચ) વૅકેશન પગાર અંગે ઉપર પ્રશ્ન ૧૨ (ગ) નો ઉત્તર જોવા વિનંતી છે, જ્યારે કૉલેજને તેમના પી. ઓફ. ના હક્કનાં નાણાં સત્વરે ચૂકવી આપવા યુનિવર્સિટીએ જણાવ્યું છે.

પ્રશ્ન ૧૨ : (છ) એમનો નોટિસ-પે કાપીને બાકીનો વૅકેશન પગાર મેળવવાને આ અધ્યાપક હકદાર છે કે કેમ?

ઉત્તર ૧૨ : (છ) ઉપર પ્રશ્ન ૧૨ (ગ) નો ઉત્તર જોવા વિનંતી છે.

પ્રશ્ન ૧૨ : (જ) યુનિવર્સિટીએ તે અંગે સંસ્થાને લખ્યું છે ખરું ?

ઉત્તર ૧૨ : (જ) પગાર અંગે ઉપરના પ્રશ્ન ૧૨ (ગ) નો ઉત્તર જોવા વિનંતી છે. તેઓને પ્રોવિડંટ ફંડની રકમ ચૂકવી આપવા માટે જણાવવામાં આવ્યું છે.

પ્રશ્ન ૧૩ : (ક) પાટણ આર્ટ્સ ઍન્ડ સાયન્સ કૉલેજમાંથી પ્રો. સીતારામ એન. પટેલ કયારે છૂટા થયા ?

ઉત્તર ૧૩ : (ક) તા. ૧૪-૩-૧૯૭૧થી.

પ્રશ્ન ૧૩ : (ખ) એમનાં નવાં પગારધોરણો પ્રમાણે પ્રથમ હપતાની રકમ તથા ડી.અ., એચ.આર.એ. તથા પી.એફ.ના તફાવતની રકમ હજી સુધી ચૂકવાઈ નથી તે હકીકત સાચી છે?

ઉત્તર ૧૩ : (ખ) હા, જી.

પ્રશ્ન ૧૩ : (ગ) આ અધ્યાપકની જૂના મોંઘવારી ભથ્થાની કેટલી રકમ ચૂકવવાની બાકી છે?

ઉત્તર ૧૩ : (ગ) રૂ. ૧૭૬--૦૦ની રકમ ચૂકવવાની બાકી હોવાનું કૉલેજે જણાવ્યું છે.

પ્રશ્ન ૧૩ : (ઘ) આ બધી રકમ સંસ્થા અધ્યાપકને કયાં સુધીમાં ચૂકવવા માગે છે?

ઉત્તર ૧૩ : (ઘ) તેમની લેણી નીકળતી રકમ આગામી જૂન માસના અંત સુધીમાં ચૂકવી આપવામાં આવશે એમ કૉલેજ તરફથી જણાવવામાં આવ્યું છે.

પ્રશ્ન ૧૩ : (ચ) યુનિવર્સિટીને આ અધ્યાપકે ફરિયાદ કયારે કરી?

ઉત્તર ૧૩ : (ચ) શ્રી. એસ. એન, પટેલે કૉલેજના આચાર્યને લખેલા તા. ૧૯--૨--૧૯૭૩ના પત્રની નકલ યુનિવર્સિટીને મોકલી છે.

પ્રશ્ન ૧૩ : (છ) યુનિવર્સિટીએ તે અંગે શાં પગલાં ભર્યાં?

ઉત્તર ૧૩ : (છ) શ્રી. પટેલની જે રકમ લેણી હોય તે ચાલુ માસના અંત સુધીમાં ચૂકવી આપવા માટે કૉલેજને સૂચના આપવામાં આવી છે.

પ્રશ્ન ૧૪ : (ક) આર્ટ્સ એન્ડ સાયન્સ કૉલેજ, પેટલાદમાંથી છૂટા થયેલા અધ્યાપક શ્રી. એસ. વી. નાડકર્ણીને યુ.જી.સી. એરિયર્સ પ્રમાણે તેમના હપતાની રકમ ચૂકવાઈ છે ખરી?

ઉત્તર ૧૪ : (ક) ના, જી. (સદરહુ કૉલેજ આર્ટ્સ એન્ડ કૉમર્સ છે.)

પ્રશ્ન ૧૪ : (ખ) તેમની કુલ એરિયર્સ તથા હપતાની કેટલી રકમ ચૂકવવાની થાય છે?

ઉત્તર ૧૪ : (ખ) રૂ. ૨,૨૮૧--૪૩ પૈસાની રકમ બાકી હોવાનું કૉલેજે જણાવ્યું છે.

પ્રશ્ન ૧૪ : (ગ) સંસ્થાને, ડી.ઈ.ને તથા યુનિવર્સિટીને આ અધ્યાપકે ફરિયાદ કરી છે ખરી?

ઉત્તર ૧૪ : (ગ) કૉલેજને તથા શિક્ષણ નિયામકની કચેરીને અધ્યાપકે ફરિયાદ કર્યાની જાણ યુનિવર્સિટી કાર્યાલયને નથી પરંતુ યુનિવર્સિટીને સદરહુ અધ્યાપકે ફરિયાદ કરી છે.

પ્રશ્ન ૧૪ : (ઘ) યુનિવર્સિટીએ તથા સંસ્થાએ તે અંગે શાં પગલાં ભર્યાં?

ઉત્તર ૧૪ : (ઘ) આ માસના અંત સુધીમાં ચૂકવી આપવા માટે કૉલેજને સૂચના આપવામાં આવી છે.

પ્રશ્ન ૧૪ : (ચ) સંસ્થા આ રકમ અધ્યાપકને કયાં સુધીમાં ચૂકવવા માગે છે?

ઉત્તર ૧૪ : (ચ) સંસ્થા ટૂંક સમયમાં જ આ રકમ અધ્યાપકને ચૂકવી આપવા માગે છે.

પ્રશ્ન ૧૫ : (ક) ભાદરણ આર્ટ્સ એન્ડ સાયન્સ કૉલેજમાંથી છૂટા કરવામાં આવેલા ડેમોન્સ્ટ્રેટર શ્રી. વિઠ્ઠલભાઈ પટેલને સંસ્થાએ તેમના યુ.જી.સી. એરિયર્સના હપતાની રકમ ચૂકવી નથી તે સાચું છે?

ઉત્તર ૧૫ : (ક) ના, જી.

પ્રશ્ન ૧૫ : (ખ) સંસ્થા તે રકમ કયાં સુધીમાં ચૂકવવા માંગે છે ?

ઉત્તર ૧૫ : (ખ) ઉપર પ્રશ્ન ૧૫ (ક)નો ઉત્તર જોતાં આ પ્રશ્ન ઊભો થતો નથી.

પ્રશ્ન ૧૬ : (ક) ભાદરણ આર્ટ્સ અને સાયન્સ કૉલેજમાંથી છૂટા થયેલા અધ્યાપક શ્રી. કે. ડી. પટેલને તેમના પગારની લેણી રકમ ચૂકવવાની બાકી છે ખરી?

ઉત્તર ૧૬ : (ક) ના, જી.

પ્રશ્ન ૧૬ : (ખ) જો ચૂકવાઈ હોય તો કેટલી રકમ, કયારે ચૂકવાઈ?

ઉત્તર ૧૬ : (ખ) શ્રી. કે. ડી. પટેલે તેમના તા. ૧૫--૨--'૭૩ના પત્રથી યુનિવર્સિટીને જાણ કરી છે કે તેમના પગારનાં લેણાં નાણાં અંગે સમજૂતી મેળવી લીધી છે. તેથી હવે ભાદરણ કૉલેજ પાસે તેમને કોઈ પ્રશ્ન રહેતો નથી.

પ્રશ્ન ૧૬ : (ગ) યુનિવર્સિટીએ અધ્યાપકને કેટલી રકમ ચૂકવવાનું ઠરાવ્યું હતું?

ઉત્તર ૧૬ : (ગ) સિન્ડિકેટના તા. ૧૧--૪--૧૯૭૨ના ઠરાવમાં ચોક્કસ રકમ અંગે ઉલ્લેખ નથી.

પ્રશ્ન ૧૬ : (ઘ) સંસ્થાએ ઓછી રકમ ચૂકવવાનો નિર્ણય કેમ લીધો?

ઉત્તર ૧૬ : (ઘ) ઉપરના પ્રશ્ન ૧૬ (ખ)ના ઉત્તરથી વિશેષમાં સંસ્થાના સદરહુ નિર્ણયની યુનિવર્સિટીને જાણ નથી.

પ્રશ્ન ૧૬ : (ચ) અધ્યાપકે તે રકમ સ્વીકારી ખરી કે કેમ?

ઉત્તર ૧૬ : (ચ) ઉપર પ્રશ્ન ૧૬ (ખ)નો ઉત્તર જોવા વિનંતી છે.

પ્રશ્ન ૧૭ : (ક) દહેગામ આર્ટ્સ અને કૉમર્સ કૉલેજમાં સેવા આપી ચૂકેલા અધ્યાપક શ્રી. સી. એમ. પટેલને તેમના યુ.જી.સી. એરિયર્સની કેટલી રકમ ચૂકવવાની થાય છે?

ઉત્તર ૧૭ : (ક) આ માહિતી કૉલેજ તરફથી મળી નથી.

પ્રશ્ન ૧૭ : (ખ) સંસ્થાએ તેમાંથી કેટલી રકમ ચૂકવી છે?

ઉત્તર ૧૭ : (ખ) આ માહિતી કૉલેજ તરફથી મળી નથી.

પ્રશ્ન ૧૭ : (ગ) સંસ્થા આ અધ્યાપકની બાકી રકમ કયાં સુધીમાં ચૂકવવા માંગે છે?

ઉત્તર ૧૭ : (ગ) આ માહિતી કૉલેજ તરફથી મળી નથી.

પ્રશ્ન ૧૮ : (ક) માણસા સાયન્સ કૉલેજમાંથી છૂટા થયેલા ફિઝિકલ ઈન્સ્ટ્રકટર શ્રી. વીરમભાઈ પટેલને તા. ૧–૪–૧૯૬૬થી તા. ૧૪–૬–૧૯૬૮ સુધીનાં તેમનાં નવાં પગારધોરણો પ્રમાણે એચ. આર. એ. અને ડી. એ. ના તફાવતની કેટલી એરિયર્સ લેવાની થાય છે?

ઉત્તર ૧૮ : (ક) આ માહિતી કૉલેજ તરફથી મળી નથી.

પ્રશ્ન ૧૮ : (ખ) સંસ્થા તેમને આ રકમ કયાં સુધીમાં ચૂકવવા માગે છે?

ઉત્તર ૧૮ : (ખ) આ માહિતી કૉલેજ તરફથી મળી નથી.

પ્રશ્ન ૧૯ : (ક) છેલ્લાં ચાર વર્ષમાં કઈ કઈ કૉલેજોએ કયા કયા વિષયો બંધ કરવાની યુનિ.ને જાણ કરી છે?

પ્રશ્ન ૧૯ : (ખ) જે તે વિષયો જે તે કૉલેજો શા માટે બંધ કરવા માગે છે?

પ્રશ્ન ૧૯ : (ગ) એ વિષયો જે તે કક્ષાએ જે તે કૉલેજો કયારથી બંધ કરશે અથવા બંધ કરવા માગે છે?

ઉત્તર ૧૯ : (ક), (ખ), (ગ) સદરહુ માહિતી માટે **પરિશિષ્ટ "૨૬"** જોવા વિનંતી છે.

પ્રશ્ન ૧૯ : (ઘ) યુનિવર્સિટીએ આ અંગે તપાસસમિતિ નિયુકત કરી છે તેના સભ્યોનાં નામ આપો.

ઉત્તર ૧૯ : (ઘ) નીચેની છ કૉલેજોની વિષયો બંધ કરવા અંગેની અરજીઓ પર સિન્ડિકેટે તેની તા. ૨૩–૯–૧૯૭૨ની સભામાં જે સમિતિ નીમી હતી તેના સભ્યોનાં નામ નીચે પ્રમાણે છે :

કૉલેજોનાં નામ

(૧) શાહ કે. એસ. આર્ટ્સ અને વી. એમ. પારેખ કૉમર્સ કૉલેજ, કપડવંજ

(૨) સી. બી. પટેલ આર્ટ્સ કૉલેજ, નડિયાદ

(૩) ભવન્સ કૉલેજ, ડાકોર

(૪) શ્રીમતી આર. ડી. શાહ આર્ટ્સ અને શ્રીમતી વી. ડી. શાહ કૉમર્સ કૉલેજ, ધોળકા.

(૫) પારેખ બ્રધર્સ સાયન્સ કૉલેજ, કપડવંજ.

(૬) બોરસદ સાયન્સ અને લૉ કૉલેજ, બોરસદ

સમિતિના સભ્યોનાં નામ

(૧) આચાર્ય એમ. સી. શાહ

(૨) આચાર્ય ડી. પી. ઠાકર

(૩) આચાર્ય એલ. ડી. દવે

(૪) ડૉ. એમ. એન. દેસાઈ

(૫) પ્રો. કે. એસ. શાસ્ત્રી

(૬) શ્રી. હીરાલાલ એચ. ભગવતી.

પ્રશ્ન ૧૯ : (ચ) આ સમિતિએ અત્યાર સુધીમાં શું કાર્યવાહી કરી?

ઉત્તર ૧૯ : (ચ) સિન્ડિકેટે નીમેલી સદરહુ સમિતિએ તેનો અહેવાલ રજૂ કર્યો છે.

પ્રશ્ન ૧૯ : (છ) આમાંથી કઈ કઈ કૉલેજોના વિદ્યાર્થીઓ અથવા અધ્યાપકોની વિષયો ખોટી રીતે બંધ કર્યાની ફરિયાદ મળી છે?

ઉત્તર ૧૯ : (છ) ઉપર પ્રશ્ન ૧૯ (ક), (ખ), (ગ)ના ઉત્તરમાં આપેલ કોઠાનું ખાનું નં. ૭ જોવા વિનંતી છે.

પ્રશ્ન ૧૯ : (જ) યુનિવર્સિટી નિયુક્ત તપાસસમિતિએ તે ફરિયાદો પર શી કાર્યવાહી કરી છે?

ઉત્તર ૧૯ : (જ) આ બાબત અંગે સિન્ડિકેટે નીમેલી સમિતિની કાર્યવાહી ચાલુ હતી તે દરમ્યાન તે જ બાબત અંગે આવેલી ફરિયાદ પર જુદી કાર્યવાહી કરવામાં આવી નથી.

પ્રશ્ન ૧૯ : (ઝ) યુનિવર્સિટીને જાણ કર્યા સિવાય કઈ કઈ કૉલેજોએ કઈ કક્ષાએ કયા કયા વિષયો બંધ કર્યા છે?

ઉત્તર ૧૯ : (ઝ) યુનિવર્સિટીને જાણ કર્યા સિવાય કોઈ કૉલેજે કોઈ વિષયનું શિક્ષણકાર્ય બંધ કર્યાનું જણાયું નથી.

પ્રશ્ન ૧૯ : (ટ) યુનિવર્સિટીને આવી કોઈ બાબતમાં ફરિયાદ મળી હોય તો તેની વિગતો આપશો.

ઉત્તર ૧૯ : (ટ) યુનિવર્સિટીને જાણ કર્યા સિવાય કોઈ કૉલેજે કોઈ વિષયનું શિક્ષણકાર્ય બંધ કર્યું હોવાની ફરિયાદ મળી નથી.

પ્રશ્ન ૨૦ : (ક) બોરસદ સાયન્સ કૉલેજ, બી. ડી. આર્ટ્સ કૉલેજ, સરદાર વલ્લભભાઈ આર્ટ્સ કૉલેજ, સી. બી. આર્ટ્સ કૉલેજ, નડિયાદે, જે. એન્ડ જે. સાયન્સ કૉલેજ, નડિયાદે, ભવન્સ કૉલેજ, ડાકોરે, આર્ટ્સ એન્ડ કૉમર્સ કૉલેજ, મોડાસાએ, સાયન્સ કૉલેજ, મોડાસાએ, લાલન કૉલેજ, ભૂજે, સાયન્સ કૉલેજ, કપડવંજે, આર્ટ્સ એન્ડ કૉમર્સ કૉલેજ, કપડવંજે કયા કયા વિષયો કઈ કક્ષાએ કયાં સુધીમાં બંધ કરવાની યુનિવર્સિટીને જાણ કરી છે?

ઉત્તર ૨૦ : (ક) બી. ડી. આર્ટ્સ કૉલેજ, અમદાવાદે કોઈ વિષય બંધ કરવાની જાણ કરી નથી. અન્ય કૉલેજોની માહિતી માટે પ્રશ્ન ૧૯ (ક), (ખ), (ગ)ના ઉત્તરમાં આપેલ કોઠો જોવા વિનંતી છે.

પ્રશ્ન ૨૦ : (ખ) યુનિવર્સિટીએ આ અંગે શાં પગલાં ભર્યાં?

ઉત્તર ૨૦ : (ખ) પ્રશ્ન ૧૯ (ધ)ના ઉત્તરમાં નિદર્શિત જે ૬ કૉલેજોએ ઑર્ડિનન્સ ૧૨૦-એફની જોગવાઈઓ મુજબ વિષયો બંધ કરવા પરવાનગી માગી હતી તેઓની અરજીઓ પર વિચારણા કરવા માટે સિન્ડિકેટે તે જ પ્રશ્નના ઉત્તરમાં નિદર્શિત સમિતિ નીમી હતી. સદરહુ સમિતિનો અહેવાલ સિન્ડિકેટ સમક્ષ રજૂ કરવામાં આવ્યો હતો. સિન્ડિકેટે તેની તા. ૧૧—૩—૧૯૭૩ની સભામાં સદરહુ અરજીઓ પર ઘટતાં પગલાં માટે કુલપતિશ્રીને સત્તા આપી છે.

પ્રશ્ન ૨૦ : (ગ) આ કૉલેજો કયાં કારણોસર વિષયો બંધ કરે છે?

ઉત્તર ૨૦ : (ગ) જે કૉલેજોએ વિષય/વિષયો બંધ કરવા અંગે કારણો દર્શાવ્યાં છે તેની માહિતી પ્રશ્ન ૧૯(ક), (ખ), (ગ)ના ઉત્તરમાં આપેલ કોઠામાં ખાના નં. ૬માં આપેલી છે.

પ્રશ્ન ૨૦ : (ઘ) અધ્યાપકો વિદ્યાર્થીઓમાંથી આ કૉલેજો અંગે ફરિયાદો આવી હોય તો તેની વિગતો આપશો.

ઉત્તર ૨૦ : (ઘ) સદરહુ માહિતી માટે પ્રશ્ન ૧૯(ક), (ખ), (ગ)ના ઉત્તરમાં આપવામાં આવેલ કોઠાનું ખાનું નં. ૭ જોવા વિનંતી છે.

પ્રશ્ન ૨૧ : (ક) બોરસદ સાયન્સ કૉલેજના અધ્યાપકોને કેટલા મહિનાનો પગાર ચૂકવવાનો બાકી છે?

ઉત્તર ૨૧ : (ક) બે.

પ્રશ્ન ૨૧ : (ખ) તેમના યુ.જી.સી. એરિયર્સના હપતાની રકમ અધ્યાપકોને ચૂકવાઈ છે ખરી?

ઉત્તર ૨૧ : (ખ) હા, જી.

પ્રશ્ન ૨૧ : (ગ) સંસ્થા એ રકમ ક્યાં સુધીમાં ચૂકવવા માગે છે?

ઉત્તર ૨૧ : (ગ) બાકી પગારની ચુકવણી ચાલુ માસના અંત સુધીમાં કરવા માટે સૂચના આપવામાં આવી છે.

પ્રશ્ન ૨૧ : (ઘ) યુનિવર્સિટીને આ અંગે કોઈ ફરિયાદ મળી છે ખરી?

ઉત્તર ૨૧ : (ઘ) ના, જી.

પ્રશ્ન ૨૨ : (ક) અમદાવાદ એજ્યુકેશન ટ્રસ્ટની કૉલેજોમાં યુનિવર્સિટીનાં ધારાધોરણો પ્રમાણે પી.એફ.ના નિયમો અમલી બન્યા છે કે કેમ?

ઉત્તર ૨૨ : (ક) ના, જી.

પ્રશ્ન ૨૨ : (ખ) એચ.એલ. કૉમર્સ કૉલેજમાંથી છૂટા થયેલા પ્રા. પટેલને સંસ્થાએ પી.એફ.ની પૂરેપૂરી રકમ ચૂકવી છે ખરી?

ઉત્તર ૨૨ : (ખ) ના, જી.

પ્રશ્ન ૨૨ : (ગ) એમને કેટલી રકમ ચૂકવવાની થાય છે?

ઉત્તર ૨૨ : (ગ) કૉલેજે જણાવ્યા પ્રમાણે તેમને અમદાવાદ એજ્યુકેશન સોસાયટીના હાલના નિયમો પ્રમાણે રૂ. ૧,૩૯૭—૧૭ તેમનો ફાળો અને રૂ. ૧૫૮—૮૬નો સંસ્થાનો ૪૦ ટકા પ્રમાણેનો ફાળો મળી કુલ રૂ. ૧,૯૫૬—૦૩ ચૂકવી આપેલ છે, જ્યારે યુનિવર્સિટીના નવા નિયમ પ્રમાણે રૂ. ૮૩૮--૩૧ ચૂકવવાના બાકી રહે છે.

પ્રશ્ન ૨૨ : (ઘ) ચારેક વર્ષથી છૂટા થવા છતાં એ અધ્યાપકને હજી સુધી પી.એફ.ની રકમ કેમ ચૂકવાઈ નથી?

ઉત્તર ૨૨ : (ઘ) યુનિવર્સિટીના નિયમને તે સોસાયટીએ હજુ સુધી અમલમાં નહીં મૂકયા હોવાથી.

પ્રશ્ન ૨૨ : (ચ) હવે એ રકમ સંસ્થા ક્યાં સુધીમાં ચૂકવવા માગે છે?

ઉત્તર ૨૨ : (ચ) કૉલેજે જણાવ્યા મુજબ અમદાવાદ એજ્યુકેશન સોસાયટી યુનિવર્સિટીના નિયમો અમલમાં મૂકે એટલે તરત જ ચૂકવી આપવામાં આવશે.

પ્રશ્ન ૨૨ : (છ) યુનિવર્સિટીએ આ અંગે શાં પગલાં ભર્યાં ?

ઉત્તર ૨૨ : (છ) યુનિવર્સિટીએ નિયત કરેલા પ્રૉવિડંટ ફંડના નિયમો અમદાવાદ એજ્યુકેશન સોસાયટી દ્વારા સત્વરે સ્વીકારી અમલી કરવામાં આવે તે માટે જરૂરી કાર્યવાહી કરવા તથા શ્રી. એન. એચ. પટેલને તેમની બાકીની પ્રૉવિડંટ ફંડની રકમ ચૂકવવા કાર્યાલય તરફથી સદરહુ કૉલેજને વખતોવખત લખવામાં આવ્યું છે.

પ્રશ્ન ૨૨ : (જ) જો પત્ર લખ્યા હોય તો કઈ કઈ તારીખે પત્રો લખ્યા?

ઉત્તર ૨૨ : (જ) નીચેની તારીખોએ યુનિવર્સિટી કાર્યાલયે સદરહુ કૉલેજને પત્રો લખ્યા છે:
તા. ૨૦—૧૨—૧૯૭૦, તા. ૨૯—૧૨—૧૯૭૦, તા. ૯—૬—૧૯૭૧, તા. ૨૧—૬—૧૯૭૧, તા. ૨૩—૭—૧૯૭૧, તા. ૪—૯—૧૯૭૧, તા. ૯—૧૨—૧૯૭૧, તા. ૨૪—૧—૧૯૭૨, તા. ૨૨—૨—૧૯૭૨, તા. ૨૯—૩—૧૯૭૨, તા. ૩૧—૫—૧૯૭૨, તા. ૫—૨—૧૯૭૩, તા. ૧૧—૨—૧૯૭૩

પ્રશ્ન ૨૩ : (ક) મોડાસા સાયન્સ કૉલેજમાંથી છૂટા થયેલા અધ્યાપક શ્રી. એમ. જે. પટેલને રૂ.૨,૭૬૪ની પગારની લેણી રકમ ચૂકવવાની બાકી હતી એવી માહિતી તા. ૯/૧૦--૧૦--૧૯૭૨ની સેનેટ સભા વખતે બહાર આવી હતી (કાર્યવાહી નોંધ પૃ. ૭૨), તો તે રકમ અધ્યાપકને ચૂકવાઈ છે ખરી ?

ઉત્તર ૨૩ : (ક) ના, જી. પરંતુ સ્પષ્ટતા ખાતર ઉમેરવાનું કે શ્રી. એમ. જે. પટેલના પગારની લેણી નીકળતી ચોક્કસ રકમ અંગે ઉભયપક્ષે મતભેદ છે.

પ્રશ્ન ૨૩ : (ખ) જો ચૂકવાઈ હોય તો કયારે ચૂકવી ?

ઉત્તર ૨૩ : (ખ) ઉપરના પ્રશ્ન ૨૩(ક)નો ઉત્તર જોતાં આ પ્રશ્ન ઊભો થતો નથી.

પ્રશ્ન ૨૩ : (ગ) ન ચૂકવાઈ હોય તો શા માટે નથી ચૂકવાઈ?

ઉત્તર ૨૩ : (ગ) સંસ્થાએ શ્રી. એમ. જે. પટેલને ચૂકવવાની રકમ તથા શ્રી. એમ. જે. પટેલે લેવાની રકમની ગણતરીમાં બન્ને પક્ષે મતભેદ છે.

પ્રશ્ન ૨૩ : (ઘ) યુનિવર્સિટીએ સેનેટ સભા પછી આ અંગે સંસ્થાને કઈ કઈ તારીખે પત્રો લખ્યા ?

ઉત્તર ૨૩ : (ઘ) સેનેટની તા. ૯/૧૦—૧૦—૧૯૭૨ની સભા પછી સદરહુ કૉલેજને શ્રી. એમ. જે. પટેલને આપવાની થતી રકમ અંગે સ્પષ્ટતા કરવા નીચેની તારીખોએ પત્રો લખ્યા :
તા. ૫—૨—૧૯૭૩ અને તા. ૨૧—૨—૧૯૭૩.

પ્રશ્ન ૨૪ : (ક) સાયન્સ કૉલેજ, કપડવંજમાંથી છૂટા થયેલા અધ્યાપકશ્રી એચ. કે. કાલાને એમનાં યુ.જી.સી. પગારધોરણો પ્રમાણેનાં એરિયર્સની પ્રથમ હપતાની રકમ હજી સુધી ચૂકવાઈ નથી તે હકીકત સાચી છે?

ઉત્તર ૨૪ : (ક) ના, જી.

પ્રશ્ન ૨૪ : (ખ) હવે બીજો હપતો ચૂકવવાની આખરી તારીખ આવી છે છતાં હજી પ્રથમ હપતાની રકમ સંસ્થાએ ચૂકવી નથી તો સંસ્થા કયારે ચૂકવવા માગે છે?

ઉત્તર ૨૪ : (ખ) તેઓને પ્રથમ અને દ્વિતીય હપતાની ચુકવણી કરી દીધી છે તેમ કૉલેજે જણાવ્યું છે.

પ્રશ્ન ૨૪ : (ગ) યુનિવર્સિટીને અધ્યાપકની ફરિયાદ કયારે મળી?

ઉત્તર ૨૪ : (ગ) તા. ૧૮-૧૨-૧૯૭૨ના રોજ.

પ્રશ્ન ૨૪ : (ઘ) યુનિવર્સિટીએ તે પછી શું પગલાં લીધાં?

ઉત્તર ૨૪ : (ઘ) ઉપર પ્રશ્ન ૨૪ (ક)નો ઉત્તર જોતાં આ પ્રશ્ન ઊભો થતો નથી.

પ્રશ્ન ૨૪ : (ચ) આ સંસ્થાએ અધ્યાપકોના યુ.જી.સી. પગારોની એરિયર્સ અધ્યાપકોને વહેંચવાને બદલે અધ્યાપકો પાસેથી લોનરૂપે તે રકમ લીધી છે તે માહિતી સાચી છે?

ઉત્તર ૨૪ : (ચ) કપડવંજ સાયન્સ કૉલેજે યુ.જી.સી. પગારોની એરિયર્સ અધ્યાપકોને પૂરેપૂરી વહેંચી દીધી છે એમ જણાવ્યું છે.

પ્રશ્ન ૨૫ : (ક) ૧૯૭૨--૭૩માં કપડવંજની સાયન્સ કૉલેજ તેમ જ આર્ટ્સ એન્ડ કૉમર્સ કૉલેજના અધ્યાપકોને પગારો નિયમિત ચૂકવાતા નથી એ બાબત અધ્યાપકોની બૅંક-પાસ-બુકમાંથી જોવા મળે છે તે હકીકત સાચી છે?

ઉત્તર ૨૫ : (ક) પારેખ બ્રધર્સ સાયન્સ કૉલેજ, કપડવંજે નીચે પ્રમાણે જણાવ્યું છે :

"૧૯૭૨--૭૩માં કપડવંજની સાયન્સ કૉલેજના અધ્યાપકોના પગારો બૅંકમાં જમા થાય છે. અનિવાર્ય પ્રસંગ સિવાય નિયમિત પગાર ચૂકવાય છે."

શાહ કે. એસ. આર્ટ્સ એન્ડ વી. એમ. પારેખ કૉમર્સ કૉલેજ, કપડવંજે નીચે પ્રમાણે જણાવ્યું છે :

"અનિવાર્ય સંજોગોમાં એક--બે વખત સિવાય દરેક માસનો પગાર નિયમિત જે તે માસમાં ચૂકવાયો છે."

પ્રશ્ન ૨૫ : (ખ) કપડવંજની આ કૉલેજોમાંથી અત્યાર સુધીમાં કેટલા આચાર્યો અને અધ્યાપકોને છૂટા કરવામાં આવ્યા અથવા છૂટા થવું પડયું તેની વર્ષવાર માહિતી આપો.

ઉત્તર ૨૫ : (ખ) સદરહુ કૉલેજોએ નીચે પ્રમાણે માહિતી આપી છે :

(૧) પારેખ બ્રધર્સ સાયન્સ કૉલેજ, કપડવંજ :

સદરહુ કૉલેજમાંથી કોઈ પણ આચાર્યને છૂટા કરવામાં આવ્યા નથી. છૂટા કરવામાં આવેલા અધ્યાપકોની વર્ષવાર માહિતી નીચે દર્શાવી છે :

વર્ષ	છૂટા કરાયેલ અધ્યાપકોની સંખ્યા
૧૯૬૪	૨
૧૯૬૮	૧
૧૯૬૯	૧
૧૯૭૦	૧
૧૯૭૨	૧

(૨) શાહ કે. એસ. આર્ટ્સ કૉલેજ ઍન્ડ વી. એમ. પારેખ કૉમર્સ કૉલેજ, કપડવંજ :

સદરહુ કૉલેજમાંથી ૧૯૭૨માં એક આચાર્યને છૂટા કરવામાં આવેલા. છૂટા કરાયેલા અધ્યાપકોની વર્ષવાર માહિતી નીચે દર્શાવી છે:

વર્ષ	છૂટા કરાયેલા અધ્યાપકોની સંખ્યા
૧૯૬૪	૧
૧૯૬૮	૧
૧૯૬૯	૨
૧૯૭૦	૧
૧૯૭૧	૧
૧૯૭૨	૧

પ્રશ્ન ૨૫ : (ગ) સાયન્સ કૉલેજમાં તેમ જ આર્ટ્સ ઍન્ડ કૉમર્સ કૉલેજમાં અલગ ફિઝિકલ ઇન્સ્ટ્રક્ટર્સ જોઈએ તે પ્રમાણે આ કૉલેજોમાં છે ખરા?

ઉત્તર ૨૫ : (ગ) ના, જી.

પ્રશ્ન ૨૫ : (ઘ) જો હોય તો તેમનાં નામ આપશો?

ઉત્તર ૨૫ : (ઘ) ઉપર પ્રશ્ન ૨૫ (ગ) નો ઉત્તર જોતાં આ પ્રશ્ન ઊભો થતો નથી.

પ્રશ્ન ૨૬ : (ક) કપડવંજની આર્ટ્સ ઍન્ડ કૉમર્સ તથા સાયન્સ કૉલેજમાંથી ચાલુ વર્ષે છૂટા કરવા માટે કયા કયા અધ્યાપકોને નોટિસ આપી છે?

ઉત્તર ૨૬ : (ક) ચાલુ વર્ષે આ કૉલેજોમાંથી છૂટા કરવા માટે કોઈ અધ્યાપકને નોટિસ આપી નથી.

પ્રશ્ન ૨૬ : (ખ) તેઓને કયા કારણે છૂટા કરવા નોટિસ આપી છે?

ઉત્તર ૨૬ : (ખ) ઉપર પ્રશ્ન ૨૬(ક)નો ઉત્તર જોતાં આ પ્રશ્ન ઊભો થતો નથી.

પ્રશ્ન ૨૬ : (ગ) સાયન્સ કૉલેજ, કપડવંજના આચાર્યશ્રીને સંસ્થાએ મંડળના સભ્ય બનાવીને રૂ. ૩,૫૦૦ની રકમ તેમની પાસેથી મેળવી છે તે હકીકત સાચી છે?

ઉત્તર ૨૬ : (ગ) કૉલેજે તેમના તા. ૧—૩—૧૯૭૩ના પત્રથી નીચે પ્રમાણે માહિતી ઉપલબ્ધ કરી છે :

> "આ પ્રશ્ન વ્યકિતગત છે. તે અસ્થાને છે, તે છતાં માહિતી ખાતર જણાવું છું કે સાયન્સ કૉલેજના આચાર્ય કે. આર. પટેલ આ જ તાલુકાના વતની છે. તેમને કેળવણી મંડળને ચાર વર્ષ પહેલાં સને ૧૯૬૯-૭૦માં તેમના સ્વ. માતપિતાની સ્મૃતિમાં રૂ. ૩,૦૦૧નું સ્વેચ્છાએ દાન કર્યું છે જે આ આધારે તે મંડળના પણ સભ્ય બને છે. આ દાન વ્યકિતગત છે. તેને કૉલેજના આચાર્યની સાથે સંબંધ નથી."

પ્રશ્ન ૨૭ : (ક) પેટલાદ આર્ટ્સ એન્ડ કૉમર્સ કૉલેજમાંથી છૂટા કરેલા અધ્યાપકશ્રીને નોકરી પર પાછા લેવા માટે સિન્ડિકેટની કઈ સભામાં ઠરાવવામાં આવ્યું?

ઉત્તર ૨૭ : (ક) સિન્ડિકેટની તા. ૨૩-૯-૧૯૭૨ની સભામાં સદરહુ કૉલેજના ગુજરાતીના વ્યાખ્યાતા શ્રી. બી. એ. જાની અંગે ઠરાવવામાં આવ્યું છે.

પ્રશ્ન ૨૭ : (ખ) તે પછી યુનિવર્સિટીએ સંસ્થાને તે અંગે કઈ કઈ તારીખે પત્રો લખ્યા?

ઉત્તર ૨૭ : (ખ) સદરહુ કૉલેજને તથા સંસ્થાને નીચેની તારીખોએ પત્રો લખ્યા :

તા. ૩૦--૯--૧૯૭૨, તા. ૧૩-૧૧--૧૯૭૨, તા. ૧--૧૨--૧૯૭૨

તા. ૨૮-૧૨--૧૯૭૨, તા. ૧૧--૧--૧૯૭૩ (સંસ્થાના ટ્રસ્ટીને),

તા. ૧૧--૧--૧૯૭૩ (કુલપતિશ્રીએ પત્ર પાઠવ્યો)

પ્રશ્ન ૨૭ : (ગ) સંસ્થાએ તે અંગે તેનો કોઈ જવાબ આપ્યો હોય તો તેની વિગતો આપશો.

ઉત્તર ૨૭ : (ગ) કૉલેજના તા. ૮--૧--૧૯૭૩ના પત્રમાં અન્ય વિગતો ઉપરાંત મુખ્યત્વે નીચે પ્રમાણે જણાવ્યું છે :

"વિદ્યાર્થીઓ, અધ્યાપકો તથા સંસ્થાને (શ્રી. જનીના શિક્ષણકાર્ય વિષે) તીવ્ર અસંતોષ રહ્યો હતો તેથી તેમનો પ્રોબેશન પિરિયડ પૂરો થતાં તા. ૧૩-૭--૧૯૭૨થી તેમને નોટિસ આપીને છૂટા કરવામાં આવેલ છે."

પ્રશ્ન ૨૭ : (ઘ) યુનિવર્સિટીના નિર્ણયનો સંસ્થાએ હજી સુધી અનાદર કર્યો હોય તો સંસ્થા સામે યુનિવર્સિટી હવે કોઈ નક્કર પગલાં ભરવાનું વિચારે છે કે કેમ?

ઉત્તર ૨૭ : (ઘ) યુનિવર્સિટીની સંલગ્ન કૉલેજોના શિક્ષકોની સેવાના નિયમો તથા ઑર્ડિ. ૧૨૦-ડી ઇત્યાદિને પડકારતી રિટ અરજી ગુજરાતની વડી અદાલતમાં દાખલ થયેલ હોઈ તેના ચુકાદાને અનુલક્ષીને ઘટતાં પગલાં લેવાનું વિચારવામાં આવશે.

પ્રશ્ન ૨૮ : (ક) આર્ટ્સ એન્ડ કૉમર્સ કૉલેજ, મિયાગામ--કરજણમાંથી છૂટા થયેલા અધ્યાપક શ્રી. કાયસ્થને તેમની નોકરી દરમિયાન યુનિવર્સિટીનાં ધારાધોરણો કરતાં ઓછો પગાર ચૂકવાયો હતો તેવી માહિતી તા. ૯/૧૦--૧૦--૧૯૭૨ની સેનેટ-સભામાં બહાર આવી હતી (કાર્યવાહીની નોંધ પૃ. ૭૧) તો તે પ્રમાણે પ્રો. કાયસ્થને તેમની પગારની બાકી રકમ ચૂકવાઈ છે ખરી?

ઉત્તર ૨૮ : (ક) નીચે પ્રશ્ન ૨૮ (ઘ)નો ઉત્તર જોવા વિનંતી છે. તેમાં જણાવેલ તા. ૧૦--૩--૧૯૭૧ના પત્ર પરથી શ્રી. કાયસ્થનો તા. ૨--૧૨--૧૯૭૨નો પત્ર આવેલો છે, જેમાં પગારની રકમ બાકી હોવાનું જણાવ્યું છે.

પ્રશ્ન ૨૮ : (ખ) યુનિવર્સિટીએ આ અંગે સેનેટ-સભા પછી કઈ કઈ તારીખે સંસ્થા સાથે અથવા અધ્યાપક સાથે પત્રવ્યવહાર કર્યો છે?

ઉત્તર ૨૮ : (ખ) સેનેટની તા. ૯/૧૦--૧૦--૧૯૭૨ની સભા પછી યુનિવર્સિટી કાર્યાલયે કૉલેજને તથા અધ્યાપકને નીચેની તારીખોએ પત્રો લખ્યા :

(અ) કૉલેજને નીચેની તારીખોએ પત્રો લખ્યા :

તા. ૧૯--૧--૧૯૭૩, તા. ૨૧--૨--૧૯૭૩, તા. ૨૭--૨--૧૯૭૩.

(બ) નીચેની તારીખોએ અધ્યાપકને પત્રો લખ્યા :

તા. ૨૯--૧૧--૧૯૭૨, તા. ૨૧--૨--૧૯૭૩.

પ્રશ્ન ૨૮ : (ગ) સંસ્થા આ રકમ કઈ તારીખ સુધીમાં ચૂકવવા માગે છે?

ઉત્તર ૨૮ : (ગ) કૉલેજે નીચે મુજબ જણાવ્યું છે :

"પ્રો. બી. કે. કાયસ્થને સંસ્થા તરફથી એમની નિમણૂક જે શરતોએ થઈ હતી તે શરતો પ્રમાણે એટલે પૂરેપૂરો પગાર ચૂકવી દેવામાં આવેલો છે, એટલે સંસ્થાએ એમને કાંઈ ચૂકવવાનું બાકી રહેતું નથી."

પ્રશ્ન ૨૮ : (ઘ) પ્રો. કાયસ્થે ફરિયાદ પાછી ખેંચી લીધા અંગે સંસ્થાએ યુનિવર્સિટીને તા. ૧૯--૧૧--૧૯૭૧ના પત્રથી શ્રી. કાયસ્થને તા. ૧૩--૩--૧૯૭૧ના પત્રની નકલ મોકલી છે. તે પત્રની શબ્દશ: વિગતો આપશો.

ઉત્તર ૨૮ : (ખ) સદરહુ પત્રની વિગત નીચે પ્રમાણે છે :

"As per our talk on 13--3--1971, I wish to state that I have no complaint against the college about my salary. I thank you for your kind explanation about the matter."

પ્રશ્ન ૨૯ : (ક) બી. ડી. આર્ટ્સ કૉલેજમાં ઑ. ૯૬ની કૉલેજે મોકલેલી માહિતી પ્રમાણે સંસ્કૃતમાં ખંડ સમયના વ્યાખ્યાતા—પ્રાધ્યાપકો—ટ્યૂટર કેટલા છે?

ઉત્તર ૨૯ : (ક) સદરહુ કૉલેજની સને ૧૯૭૨--૭૩ની ઑડિ. ૯૬ની માહિતી પ્રમાણે સંસ્કૃતમાં ખંડ સમયના બે વ્યાખ્યાતા તથા એક પ્રાધ્યાપક છે.

પ્રશ્ન ૨૯ : (ખ) યુનિવર્સિટીના નિયમ પ્રમાણે કેટલા હોવા જોઈએ?

ઉત્તર ૨૯ : (ખ) જગતના ધર્મો સહિત સંસ્કૃત વિષયમાં કુલ ૪૯ તાસનો કાર્યભાર જોતાં અનુસ્નાતક શિક્ષણકાર્ય નહીં કરતા પૂર્ણ સમયના એક પ્રાધ્યાપક તથા બે વ્યાખ્યાતા છે. તેથી બાકીના ૪ તાસ માટે ઓછામાં ઓછા વધુ એક ખંડ સમયના શિક્ષક, ઑર્ડિ. ૧૨૦-એ અનુસાર હોવા જરૂરી છે.

પ્રશ્ન ૨૯ : (ગ) આ હકીકત તા. ૯/૧૦--૧૦--૧૯૭૨ની સેનેટ સભામાં બહાર આવી (કાર્યવાહી નોંધ પૃ. ૭૧) તે પછી પણ સંસ્થાએ તે પ્રમાણે ખંડ સમયના અધ્યાપકોને હજુ પણ ચાલુ રાખ્યા છે તે હકીકત સાચી છે?

ઉત્તર ૨૯ : (ગ) હા, જી.

પ્રશ્ન ૨૯ : (ઘ) યુનિવર્સિટીએ આ અંગે કૉલેજને કઈ કઈ તારીખે પત્રો લખ્યા ?

ઉત્તર ૨૯ : (ઘ) યુનિવર્સિટીએ આ અંગે સેનેટની તા. ૯/૧૦--૧૦--૧૯૭૨ પછી નીચેની તારીખોએ પત્રો લખ્યા :

તા. ૧૭--૧૧--૧૯૭૨, તા. ૫--૧૨--૧૯૭૨ અને તા. ૨૨--૨--૧૯૭૩.

પ્રશ્ન ૨૯ : (ચ) કૉલેજનો કોઈ જવાબ હોય તો માહિતી આપશો.

ઉત્તર ૨૯ : (ચ) ખંડ સમયના શિક્ષકોની સંખ્યા વિશે સદરહુ કૉલેજે નીચે પ્રમાણે જણાવ્યું છે :

"૧૯૫૬માં કૉલેજ-સ્થાપના વર્ષથી બહેનોની કૉલેજ તરીકે આ સંસ્થાને શિક્ષકોની પસંદગીમાં વિશિષ્ટ દૃષ્ટિબિંદુ રાખવું પડયું છે કે યુનિવર્સિટીની લાયકાતનાં ધોરણો ઉપરાંત મહિલા સંસ્થા તરીકેની જવાબદારીને લક્ષમાં રાખીને શકય હોય ત્યાં જ્ઞાનવૃદ્ધો અને ઠરેલ વ્યકિતઓની ઉપસ્થિતિ યોજવી. એટલે જ કૉલેજમાં શીખવાતા દસ સ્પેશિયલ વિષયો માટે આચાર્ય સહિત ૧૧ પૂર્ણ સમયના પ્રાધ્યાપકો હોવા છતાં બીજા ચાર ખંડ સમયના પ્રાધ્યાપકો, જેમની ક્ષમતા શૈક્ષણિક જગતને વિદિત છે, જેવા કે (૧) શ્રી પી. એમ. શ્રીનિવાસાચારી — અર્થશાસ્ત્ર, (૨) શ્રી. જે. જે. પંડયા, સંસ્કૃત–પ્રાકૃત, (૩) શ્રી. કે. કા. શાસ્ત્રી, (૪) ડૉ. અરવિંદરાય શાસ્ત્રી—માનસશાસ્ત્ર, (૫) ડૉ. લીલાબહેન શાહ — ગૃહવિજ્ઞાન-માનસશાસ્ત્ર—આ સર્વેને મેળવ્યાથી સંસ્થા તેટલે અંશે નરવી રહી છે. આ પાંચમાં શ્રી. શાસ્ત્રી, શ્રી. દેસાઈ અને ડૉ. લીલાબહેન તો તેમના વિષયોમાં પીએચ.ડી.ના ગાઈડ તરીકે માન્યતા ધરાવે છે, અને યુનિવર્સિટી સંલગ્ન સંસ્થા સાથેનો તેમનો સંપર્ક આવશ્યક છે."

પ્રશ્ન ૩૦ : (ક) બી. ડી. આર્ટ્સ કૉલેજ સંબંધી તા. ૯/૧૦--૧૦--૧૯૭૨ની સેનેટ સભામાં બહાર આવેલી માહિતી પ્રમાણે (કાર્યવાહી નોંધ પૃ. ૭૫) ખંડ સમયના અધ્યાપકોને તેમના મળવાપાત્ર પગારો કરતાં ઓછો પગાર ચૂકવ્યો હતો તે પછી તેમની એ લેણી નીકળતી રકમ સંસ્થાએ ચૂકવી છે ખરી ?

ઉત્તર ૩૦ : (ક) ના, જી.

પ્રશ્ન ૩૦ : (ખ) જો ના, તો કઈ તારીખ સુધીમાં સંસ્થા તે રકમ ચૂકવવા માગે છે?

ઉત્તર ૩૦ : (ખ) "ખંડ સમયના પ્રાધ્યાપકોને મળવાપાત્ર પગાર ફેબ્રુઆરી માસથી આપવા માંડયો છે તેમ જ જે અમુક પ્રાધ્યાપકોને પગાર મળવા પાત્ર કરતાં ઓછો હતો તેમને તેમની બાકીની રકમ માર્ચ માસના પગાર સાથે ચૂકવી આપવામાં આવશે" એમ કૉલેજ તરફથી જણાવવામાં આવ્યું છે.

પ્રશ્ન ૩૦ : (ગ) યુનિવર્સિટીએ સેનેટ-સભા પછી સંસ્થાને આ અંગે કઈ કઈ તારીખે પત્રો લખ્યા?

ઉત્તર ૩૦ : (ગ) સેનેટ-સભા પછી યુનિવર્સિટી કાર્યાલયે નીચેની તારીખોએ સદરહુ કૉલેજને પત્રો લખ્યા :

તા. ૧૭--૧૧- ૧૯૭૨, તા. ૫--૧૨--૧૯૭૨ અને તા. ૨૨--૨--૧૯૭૩.

પ્રશ્ન ૩૧ : (ક) તા. ૨૨--૧૧--૧૯૭૨નીં સેનેટ સભાની કાર્યવાહીના શ્રી અંબુભાઈ દેસાઈના પ્રશ્ન ૫(ખ) (કાર્યવાહીની નોંધ પૃ. ૨૮) પ્રમાણે બી. ડી. આર્ટ્સ કૉલેજમાં કેટલાક વિષયમાં ખંડ સમયના અધ્યાપકોની માહિતી આપી હતી. તો ઑ. ૯૬ પ્રમાણે ૧૯૭૨--૭૩ના વર્ષમાં યુનિવર્સિટી નિયમો પ્રમાણે સંસ્કૃત, અંગ્રેજી, મનોવિજ્ઞાન અને ગૃહવિજ્ઞાનમાં દરેકમાં કેટલા ખંડ સમયના શિક્ષકો હોવા જોઈએ અને હાલ કેટલા છે?

ઉત્તર ૩૧ : (ક) સદરહુ કૉલેજની સને ૧૯૭૨—૭૩ની ઑડિ. ૯૬ની માહિતીમાં સદરહુ વિષયોનો કાર્યભાર તથા તે વિષયમાં પૂર્ણ સમયના શિક્ષકોની સંખ્યા જોતાં ઑડિ. ૧૨૦–એ અનુસાર સદરહુ પ્રત્યેક વિષયમાં પૂર્ણ સમયના શિક્ષકો વચ્ચે કાર્યભારની વહેંચણી કરતાં બાકી રહેતા કાર્યભાર માટે નીચે જણાવ્યા પ્રમાણે ખંડ સમયના શિક્ષક જોઈએ. હાલમાં સદરહુ વિષયના ખંડ સમયના શિક્ષકની સંખ્યા પણ દર્શાવવામાં આવી છે :

ક્રમાંક	વિષય	યુનિવર્સિટીના નિયમ પ્રમાણે ખંડ સમયના કેટલા શિક્ષકો હોવા જોઈએ?	ખંડ સમયના શિક્ષકોની અત્યારની સંખ્યા
૧.	સંસ્કૃત	૧	૩
૨.	અંગ્રેજી	૧	૨
૩.	મનોવિજ્ઞાન	૧	૩
૪.	ગૃહવિજ્ઞાન	—	૫

પ્રશ્ન ૩૧ : (ખ) આ અંગે યુનિવર્સિટીએ સંસ્થાને કઈ કઈ તારીખે પત્રો લખ્યા?

ઉત્તર ૩૧ : (ખ) ઑડિ. ૧૨૦--એ પ્રમાણે પૂરા સમયના શિક્ષકો ઉપરાંત એક ખંડ સમયના શિક્ષક વચ્ચે જે તે વિષયના કાર્યભારની વહેંચણી શક્ય હોય તો જ તેથી વધુ ખંડ સમયના શિક્ષકની નિમણૂક ચાલી શકે, અન્યથા નહિ તેવી જોગવાઈ પ્રત્યે સદરહુ કૉલેજનું ધ્યાન નીચેની તારીખોએ પત્રો લખીને દોરવામાં આવ્યું હતું :

તા. ૧૭–૧૧--૧૯૭૨, તા. ૫--૧૨--૧૯૭૨ અને તા. ૨૨--૨--૧૯૭૩.

પ્રશ્ન ૩૧ : (ગ) ડૉ. લીલાબહેન શાહને મનોવિજ્ઞાનમાં ખંડ સમયનાં શિક્ષક બતાવ્યાં છે, તો આર્ટ્સમાં તેઓને મનોવિજ્ઞાનના કેટલા વર્ગો ઑ. ૯૬ પ્રમાણે લેતાં દર્શાવ્યાં છે?

ઉત્તર ૩૧ : (ગ) ઑડિ. ૯૬ની સને ૧૯૭૨--૭૩ની માહિતીમાં મનોવિજ્ઞાન વિષયનો કાર્યભાર વિનયનમાં તથા ગૃહવિજ્ઞાનમાં અલગ અલગ દર્શાવવામાં આવ્યો નથી.

પ્રશ્ન ૩૧ : (ઘ) હકીકતમાં તેઓ તેટલા વર્ગો આર્ટ્સ મનોવિજ્ઞાનમાં લે છે ખરાં?

ઉત્તર ૩૧ : (ઘ) ઉપરના પ્રશ્ન ૩૧ (ગ) જોવા વિનંતી છે. "એક તાસ ફાળવવામાં આવ્યો છે" તેમ કૉલેજ તરફથી જણાવવામાં આવ્યું છે.

પ્રશ્ન ૩૨ : (ક) સંલગ્ન કૉલેજોના અધ્યાપકો માટે તા. ૧--૧--૧૯૭૨થી મોંઘવારી ભથ્થામાં વધારો કરવાનું યુનિવર્સિટીની તા. ૪--૩--૧૯૭૨ની સભાએ ઠરાવ્યું હતું અને કૉલેજોને તેની જાણ કરી હતી. તે પછી કઈ કઈ કૉલેજોએ યુનિવર્સિટીના તે ઠરાવનો અમલ કર્યો છે?

(ખ) અને કઈ કઈ કૉલેજોએ તેનો અમલ કર્યો નથી?

(ગ) અમલ ન કરવા અંગે કારણો આપેલાં હોય તો તે જણાવશો.

ઉત્તર ૩૨ : (ક), (ખ) અને (ગ): સદરહુ માહિતી માટે **પરિશિષ્ટ "૧૪"** જોવા વિનંતી છે.

પ્રશ્ન ૩૩ : (ક) તા. ૧--૧--૧૯૭૨ના ડી.એ.ના વધારા પછી બીજો ડી.એ.નો વધારો સંલગ્ન કૉલેજોના અધ્યાપકોને કઈ તારીખથી લાગુ પાડવામાં આવ્યો?

ઉત્તર ૩૩ : (ક) તા. ૧--૧૦--૧૯૭૨થી.

પ્રશ્ન ૩૩ : (ખ) સિન્ડિકેટની કઈ સભામાં તે અંગે નિર્ણય લેવાયો?

ઉત્તર ૩૩ : (ખ) કુલપતિશ્રીના આદેશથી તે વધારો ચૂકવવા સંલગ્ન કૉલેજો અને માન્ય સંસ્થાઓને જણાવવામાં આવ્યું હતું.

પ્રશ્ન ૩૩ : (ગ) અને કૉલેજોને તેની કયારે જાણ કરવામાં આવી?

ઉત્તર ૩૩ : (ગ) તા. ૬--૨--૧૯૭૩ના રોજ.

પ્રશ્ન ૩૩ : (ઘ) આ છેલ્લા ડી.એ.ના વધારાના દર જણાવશો?

ઉત્તર ૩૩ : (ઘ) સદરહુ દર નીચે દર્શાવ્યા છે :

ભેળવેલ મોંઘવારી ભથ્થાના દર		બિનભેળવેલ મોંઘવારી ભથ્થાના દર	
રૂ. ૧૫૩ સુધી	રૂ. ૭	રૂ. ૧૧૩ સુધી	રૂ. ૭
રૂ. ૧૫૪–૩૩૧ ,,	રૂ. ૮	રૂ. ૧૧૪–૨૬૧ ,,	રૂ. ૮
રૂ. ૩૩૨–૪૮૩ ,,	રૂ. ૧૦	રૂ. ૨૬૨–૪૨૩ ,,	રૂ. ૧૦
રૂ. ૪૮૪–૪૯૨ ,,	રૂ. ૪૯૩ થી જેટલો પગાર ઓછો પડે તેટલી રકમ	રૂ. ૪૨૪–૪૩૨ ,,	રૂ. ૪૩૩ થી જેટલો પગાર ઓછો પડે તેટલી રકમ

પ્રશ્ન ૩૩ : (ચ) કઈ કઈ કૉલેજોએ આ છેલ્લા ડી.એ.ના વધારાનો અમલ કર્યો છે?

ઉત્તર ૩૩ : (ચ) સદરહુ માહિતી માટે **પરિશિષ્ટ "૧૫"** જોવા વિનંતી છે.

પ્રશ્ન ૩૪ : (ક) ડેમોન્સ્ટ્રેટર--ટ્યૂટર્સ કે જેઓ અનુસ્નાતક પદવી બીજા વર્ગમાં ધરાવે છે અને વ્યાખ્યાતાની લાયકાત ધરાવે છે તેઓને તા. ૧--૪--૧૯૬૬થી રૂ. ૩૦૦નો શરૂઆતનો પગાર તેમના હાલના પગારધોરણમાં આપવાનું કેન્દ્ર સરકારે સ્વીકાર્યું છે, છતાં આપણી યુનિવર્સિટીએ તેનો અમલ હજી સુધી કેમ કર્યો નથી?

ઉત્તર ૩૪ : (ક) ચોથી પંચવર્ષીય યોજના હેઠળ સંલગ્ન કૉલેજોના શિક્ષકોનાં પગારધોરણ સુધારવાની બાબતમાંથી ઉદ્‌ભવતા પ્રશ્નો અંગે ઘટતી વિચારણા કરવા સિન્ડિકેટે નીમેલી સમિતિની નીચેની ભલામણનો અમલ રાજ્ય સરકાર પાસેથી જરૂરી આર્થિક સહાય મળ્યેથી કરવાનું રાખવું એવું સિન્ડિકેટે તેની તા. ૧૧/૧૨--૨--૧૯૭૧ની સભામાં ઠરાવ્યું હોઈ તે પ્રમાણે રાજ્ય સરકારને ભારત સરકારે સૂચવેલાં પગારધોરણો સ્વીકારવા માટે જરૂરી આર્થિક સહાય આપવા તા. ૨૬–૨–૧૯૭૧ના રોજ, અગ્રિમતાના ધોરણે આગ્રહભરી વિનંતી કરી હતી તથા ત્યાર બાદ પણ રાજ્ય સરકારને વખતોવખત લખવામાં આવેલું છે. રાજ્ય સરકારના તા. ૧૯-૫--૧૯૭૧ના પત્રથી આ બાબતમાં શિક્ષણ નિયામક પાસેથી માહિતી માગવામાં આવી રહી છે તેવું જણાવવામાં આવેલું છે.

પ્રશ્ન ૩૪ : (ખ) ગુજરાત સરકારે તેનો સ્વીકાર ન કર્યો હોય તો યુનિવર્સિટીઓ તે અંગે સરકાર સમક્ષ કયારે કયારે શી કાર્યવાહી કરી છે?

ઉત્તર ૩૪ : (ખ) ઉપર પ્રશ્ન ૩૪ (ક)નો ઉત્તર જોવા વિનંતી છે.

પ્રશ્ન ૩૪ : (ગ) આ પ્રશ્નનો તાત્કાલિક ઉકેલ લાવવા યુનિવર્સિટીઓ એક જુદી સમિતિ નિયુકત કરીને સરકાર સમક્ષ નક્કર રજૂઆત કરવી જોઈએ એમ યુનિવર્સિટીને લાગે છે ખરું?

ઉત્તર ૩૪ : (ગ) આ અભિપ્રાયનો પ્રશ્ન છે.

પ્રશ્ન ૩૪ : (ઘ) સંલગ્ન કૉલેજોના ગ્રંથપાલનાં પગારધોરણો અંગે ગુજરાત સરકાર સમક્ષ યુનિવર્સિટીઓ રજૂઆત કરી છે ખરી?

ઉત્તર ૩૪ : (ઘ) હા, જી.

પ્રશ્ન ૩૪ : (ચ) કઈ તારીખે અને શી રજૂઆત કરી છે તે જણાવશો.

ઉત્તર ૩૪ : (ચ) તા. ૨૭--૨--૧૯૭૧ અને તા. ૨૩--૨--૧૯૭૨ના રોજ.

સંલગ્ન કૉલેજોના ગ્રંથપાલોનું પગારધોરણ સુધારવા અંગે સેનેટે તેની તા. ૨૯/૩૦--૯--૧૯૭૧ અને તા. ૮--૧--૧૯૭૨ની સભામાં પસાર કરેલ ઠરાવ પર સિન્ડિકેટે તેની તા. ૫/૬--૨--૧૯૭૨ની સભામાં ઠરાવ્યા પ્રમાણે આ પ્રશ્નને ટોચની અગ્રિમતા આપી રાજ્ય સરકારનો નિર્ણય ત્વરિત જણાવવા ઘટતો પત્ર રાજ્ય સરકારને તા. ૨૩--૨--૧૯૭૨ના રોજ પાઠવ્યો.

તે અગાઉ પણ ગ્રંથપાલનાં પગારધોરણ તા. ૧--૪--૧૯૬૬થી સુધારવા માટે થતા વધારાના ખર્ચ માટે જરૂરી આર્થિક સહાય આપવા તથા તે પ્રશ્નને અગ્રિમતા આપવા રાજ્ય સરકારને તા. ૨૭–૨-૧૯૭૧ના રોજ પત્ર પાઠવ્યો.

પ્રશ્ન ૩૫ : નડિયાદની ધર્મસિંહ દેસાઈ ઈન્સ્ટિટ્યૂટ ઑફ ટેકનોલોજીમાં કામ કરતા ટેકનિકલ સ્ટાફના શિક્ષકોને એલ. ડી. એન્જિનિયરિંગ કૉલેજના શિક્ષકો કરતાં ઘણાં નીચાં પગારધોરણો આપવામાં આવે છે

તેવી માહિતી અગાઉની સેનેટ-સભા સમક્ષ રજૂ થઈ છે, તો આ ભેદભાવ દૂર કરવા યુનિવર્સિટીએ અત્યાર સુધીમાં શી કાર્યવાહી કરી છે?

ઉત્તર ૩૫ : સદરહુ બાબત અંગે સિન્ડિકેટે તેની તા. ૧૧-૩-૧૯૭૩ની સભામાં એક સમિતિ નીમી છે.

પ્રશ્ન ૩૬ : (ક) ગુજરાત યુનિવર્સિટીમાં આર્ટ્સ, કૉમર્સ જેવી કૉલેજો ઘણી વધી ચૂકી છે એમ યુનિવર્સિટીને લાગતાં નવી કૉલેજને શરૂ ન કરવા અંગે યુનિવર્સિટીએ નિયુક્ત કરેલી સમિતિની ભલામણને આધારે ઠરાવ કરેલો છે. તો એ ઠરાવ યુનિવર્સિટીના કયા સત્તામંડળમાં કઈ તારીખે થયો?

ઉત્તર ૩૬ : (ક) પ્રશ્નમાં જણાવેલ હેતુ માટે સમિતિની નિયુક્તિ થઈ નથી, પરંતુ (૧) અમદાવાદ શહેર (પરા સિવાય), અને (૨) અમદાવાદની બહારના (ગ્રામ) વિસ્તારમાં વિનયન, વિજ્ઞાન, વાણિજ્ય, શિક્ષણ અને ધારાશાસ્ત્રની કૉલેજોની જરૂરિયાતો જોઈતપાસી પોતાનો સુચિંતિત અહેવાલ આપવા સિન્ડિકેટે સમિતિ નીમી હતી જેની ભલામણ સૌપ્રથમ સિન્ડિકેટની તા. ૧૩/૧૬-૧૦-૧૯૭૧ની સભામાં રજૂ કરવામાં આવતાં તે બાબત ઍકેડેમિક કાઉન્સિલની વિચારણા માટે મોકલવાનું ઠરાવવામાં આવેલું. તે અંગે ઍકેડેમિક કાઉન્સિલની તા. ૨-૧૨-૧૯૭૧ની સભાએ અને સિન્ડિકેટની તા. ૯/૧૬-૧-૧૯૭૨ની સભાએ ઠરાવો કરેલા છે.

પ્રશ્ન ૩૬ : (ખ) તે ઠરાવનો પાઠ અહીં આપશો?

ઉત્તર ૩૬ : (ખ) સદરહુ ઠરાવોના પાઠો નીચે પ્રમાણે છે :

સમિતિની ભલામણ

"આથી સિન્ડિકેટને ભલામણ કરવામાં આવે છે કે—

૧. ૧૯૭૨-૭૩ના વર્ષમાં અમદાવાદ શહેર વિસ્તારમાં વિનયન, વાણિજ્ય, વિજ્ઞાન, શિક્ષણ કે કાયદાની નવી કૉલેજોની જરૂર જણાતી નથી.

૨. ૧૯૭૨-૭૩ના વર્ષમાં ગ્રામ્ય વિસ્તારમાં વિનયન, વિજ્ઞાન, વાણિજ્ય, શિક્ષણ કે કાયદાની નવી કૉલેજોની જરૂર જણાતી નથી, પરંતુ વિનયન અને વાણિજ્યની કૉલેજ માટેની અરજી સૂચિત કૉલેજના સ્થળથી આજુબાજુના ૨૦થી ૨૫ માઈલના ક્ષેત્રમાં આવી કોઈ કૉલેજ ન હોય અથવા જે શહેરમાં આ વિદ્યાશાખાની કૉલેજ થવાની હોય તેની વસ્તી ૨૫,૦૦૦ હોય અને ત્યાં એ વિદ્યાશાખા/વિદ્યાશાખાઓની બીજી કૉલેજ અસ્તિત્વમાં ન હોય તો એવી અરજી પર વિચારણા કરવી જોઈએ."

સિન્ડિકેટનો તા. ૧૩/૧૬-૧૦-૧૯૭૧નો ઠરાવ

"આથી ઠરાવવામાં આવે છે કે સદરહુ બાબત ઍકેડેમિક કાઉન્સિલની વિચારણા માટે મોકલવી."

એકેડેમિક કાઉન્સિલની તા. ૨--૧૨--૧૯૭૧ની સભાની ભલામણ

"લંબાણ ચર્ચાવિચારણાને અંતે ઠરાવવામાં આવ્યું કે ૧૯૭૨--૭૩ના વર્ષમાં યુનિવર્સિટી વિસ્તારમાં વિનયન, વાણિજ્ય, વિજ્ઞાન, શિક્ષણ કે કાયદાની નવી કૉલેજ / કૉલેજોની જરૂર જણાતી નથી એમ આ સભાગૃહનો અભિપ્રાય છે, એમ સિન્ડિકેટને જાણ કરવી."

સિન્ડિકેટનો તા. ૯/૧૬--૧--૧૯૭૨નો ઠરાવ

"આથી ઠરાવવામાં આવે છે કે સદરહુ અહેવાલની નોંધ લેવી."

પ્રશ્ન ૩૬ : (ગ) આ પછી પણ એસ. એન. ડી. ટી.ની કૉલેજો આ યુનિવર્સિટીના વિસ્તારમાં ખૂલતી રહી છે તે પ્રત્યે આ યુનિવર્સિટીએ સરકારનું ધ્યાન દોર્યું છે ખરું?

ઉત્તર ૩૬ : (ગ) ના, જી.

પ્રશ્ન ૩૭ : (ક) નડિયાદની કૉલેજોમાંથી કઈ કૉલેજોએ અધ્યાપકોની સલામતીની શરતો સામે યુનિવર્સિટીના નિર્ણયોને પડકારતી રિટ કોર્ટમાં દાખલ કરી છે?

ઉત્તર ૩૭ : (ક) નડિયાદ એજ્યુકેશન સોસાયટી, નડિયાદે સદરહુ રિટ અરજી કરેલી છે.

પ્રશ્ન ૩૭ : (ખ) આ રિટ અંગે કોર્ટ તરફથી યુનિવર્સિટીને નોટિસ ક્યારે મળી?

ઉત્તર ૩૭ : (ખ) તા. ૨૨--૧-૧૯૭૩ના રોજ.

પ્રશ્ન ૩૭ : (ગ) તેની વિગતો આપશો.

ઉત્તર ૩૭ : (ગ) યુનિવર્સિટીએ તેની સંલગ્ન કૉલેજોના/માન્ય સંસ્થાઓના શિક્ષકોની નોકરીની શરતો અંગે ઘડેલ ઑર્ડિ. ૧૨૦--ડી તથા અન્ય ઑર્ડિ. ૧૨૦--ઈ, ઑર્ડિ. ૧૨૦--એફ ઇત્યાદિ તથા તેના પાલન અંગે સિન્ડિકેટે પસાર કરેલ ઠરાવ રદબાતલ કરવા માટે સદરહુ રિટ અરજીમાં દાદ માગવામાં આવી છે.

પ્રશ્ન ૩૭ : (ઘ) યુનિવર્સિટીએ તે સામે શી કાર્યવાહી તે પછી કરી છે?

ઉત્તર ૩૭ : (ઘ) આ અંગે યુનિવર્સિટી તરફથી ઍડવોકેટને રોકવામાં આવ્યા છે.

પ્રશ્ન ૩૮ : (ક) બી. ડી. આર્ટ્સ કૉલેજનાં પ્રા. મધુરીબહેન પરીખને નામે ઑ. ૯૬ પ્રમાણે ૧૯૭૨--૭૩માં કેટલા તાસ લૉજિકના દર્શાવ્યા છે?

ઉત્તર ૩૮ : (ક) સને ૧૯૭૨--૭૩ની સદરહુ કૉલેજનો ઑર્ડિ. ૯૬ની માહિતીમાં લૉજિક વિષયનો કાર્યભાર અલગ દર્શાવ્યો નથી.

પ્રશ્ન ૩૮ : (ખ) તેઓએ ચાલુ વર્ષે લૉજિક વિષયનો કોઈ વર્ગ લીધો નથી તે હકીકત સાચી છે?

ઉત્તર ૩૮ : (ખ) એક તાસ ફાળવવામાં આવ્યો છે, એમ કૉલેજ તરફથી જણાવવામાં આવ્યું છે.

પ્રશ્ન ૩૮ : (ગ) તો પછી તેમના નામે ફાળવેલો લૉજિકનો કાર્યભાર હાલ કયા શિક્ષકો ઉપાડે છે?

ઉત્તર ૩૮ : (ગ) તત્ત્વજ્ઞાનના શિક્ષકો વારાફરતી તાસ લે છે, એમ કૉલેજ તરફથી જણાવવામાં આવ્યું છે.

પ્રશ્ન ૩૯ : (ક) બી. ડી. આર્ટ્સ કૉલેજમાં શ્રી. કે. એમ. જોશીને યુનિવર્સિટીના રેકર્ડ માટે ઑ. ૯૬ પ્રમાણે ૧૯૭૨–૭૩માં વ્યાખ્યાતા તરીકે દર્શાવેલા છે તે હકીકત સાચી છે?

ઉત્તર ૩૯ : (ક) હા, જી.

પ્રશ્ન ૩૯ : (ગ) તો પછી તેઓને કૉલેજમાં વ્યાખ્યાતાનું પગારધોરણ આપવાને બદલે ટ્યૂટરના પગાર ઉપરાંત પર્સનલ પે આપવામાં આવે છે તે હકીકત સાચી છે?

ઉત્તર ૩૯ : (ગ) રૂ. ૩૫૦ પગાર તેમ જ રૂ. ૨૦ પર્સનલ પે તરીકે આપીને મોંઘવારી ભથ્થું ભેળવેલા દરે ચૂકવવામાં આવે છે, એમ કૉલેજ તરફથી જણાવવામાં આવ્યું છે.

પ્રશ્ન ૩૯ : (ઘ) ફિઝિકલ ઇન્સ્ટ્રક્ટર શ્રી. મકવાણાને પણ આવો પર્સનલ પે આપવામાં આવે છે તે સાચું છે?

ઉત્તર ૩૯ : (ઘ) રૂ. ૩૫૦ પગાર તેમ જ રૂ. ૨૦ પર્સનલ પે તરીકે આપીને મોંઘવારી ભથ્થું ભેળવેલા દરે ચૂકવવામાં આવે છે એમ કૉલેજ તરફથી જણાવવામાં આવ્યું છે.

પ્રશ્ન ૪૦ : (ક) ગ્રામવિસ્તારમાં પ્રી-યુનિ., એફ.વાય. અને એસ.વાય.ના વર્ગોનું યુનિવર્સિટી પરીક્ષા કેન્દ્ર હોય ત્યાં ટી.વાય.ના વર્ગનું યુનિવર્સિટી પરીક્ષા કેન્દ્ર આપવા માટે તે વિસ્તારમાં આવેલી તમામ વિદ્યાશાખાઓના ટી.વાય.ના વર્ગના વિદ્યાર્થીઓની સંખ્યા ઓછામાં ઓછી ૧૦૦ની હોવી જોઈએ તેવો સિન્ડિકેટ કે યુનિવર્સિટીનો કોઈ નિયમ કે શરત છે?

ઉત્તર ૪૦ : (ક) સિન્ડિકેટે તેની તા. 3/૪–૧૦–૧૯૭૦ની સભામાં અગાઉ લીધેલ નિર્ણય બદલી સિન્ડિકેટે તેની તા. ૪–૧૨–૧૯૭૧ની સભામાં નીચે પ્રમાણે ઠરાવ્યું હતું :

"આથી ઠરાવવામાં આવે છે કે માર્ચ–એપ્રિલ, ૧૯૭૨ના વર્ષની પરીક્ષાઓ માટે કેન્દ્રો નીચે મુજબ રાખવાં :

(૧) ૧૯૭૧ના માર્ચ–એપ્રિલમાં લેવાયેલી પરીક્ષાઓ માટે ભૂજ સહિત જે કેન્દ્રો નિયત કરવામાં આવ્યાં હતાં તે તમામ કેન્દ્રો ચાલુ રાખવાં.

(**નોંધ.**— ભૂજ ખાતે પરીક્ષા લેવાની વ્યવસ્થા કેમ કરવી તે બાબતમાં જરૂર જણાય તો શ્રી. પરીક્ષા નિયામકને સ્થાનિક તપાસ કરવા માટે પણ મોકલવા.)

(૨) બી.એ., બી.એસસી. અને બી.કૉમ.ની કોઈ પણ વર્ષની પરીક્ષા માટે નવું કેન્દ્ર રાખવું નહિ.

પ્રશ્ન ૪૦ : (ખ) જો પ્રશ્ન ૪૦ (ક)નો ઉત્તર હકારાત્મક હોય તો કડીમાં આર્ટ્સ, કૉમર્સ અને સાયન્સ વિદ્યાશાખાઓના બી.વાય.ના વર્ગના વિદ્યાર્થીઓની કુલ સંખ્યા ૧૦૦થી વધુ હોવા છતાં સી. એન. આર્ટ્સ અને કૉમર્સ કૉલેજ, કડીને ડિસેંબર ૧૯૭૨માં પત્ર દ્વારા ઉપકુલપતિશ્રીએ બી.વાય.ના વર્ગનું યુનિવર્સિટી પરીક્ષાનું કેન્દ્ર આપવાની અશકિત દર્શાવેલ હતી ?

ઉત્તર ૪૦ : (ખ) હા, જી.

પ્રશ્ન ૪૦ : (ગ) શા માટે ?

ઉત્તર ૪૦ : (ગ) ઉપરના પ્રશ્ન ૪૦ (ક)નો જવાબ જોવા વિનંતી છે.

[પ્રશ્નોત્તરી સમાપ્ત

૩. નીચે જણાવેલી કૉલેજોના જોડાણ અંગે આવેલ અરજીઓ તથા ગુજરાત યુનિવર્સિટી ધારાની કલમ ૩૩ની પેટાકલમ (૨) તથા (૪) પ્રમાણે તે ઉપર શ્રી. કુલસચિવે લીધેલાં પગલાં બાબત મજકૂર ધારાની પેટા-કલમ (૫) અન્વયે શ્રી. કુલસચિવે કરેલ રિપોર્ટ (જાણ સારુ) :

ક્રમાંક	કૉલેજનું નામ		અભ્યાસક્રમો
૧.	શ્રી આર. કે. પરીખ આર્ટ્સ એન્ડ શ્રી એમ. કે. પટેલ કૉમર્સ કૉલેજ, પેટલાદ	...	બી.કૉમ.માં એડવાન્સ્ડ એકાઉન્ટિંગ એન્ડ ઑડિટિંગના અભ્યાસક્રમો શીખવવા માટે તા. ૧૫--૬--૧૯૭૨થી તા. ૧૪--૬--૧૯૭૪ સુધીનું ચાલુ જોડાણ
૨.	શેઠ એમ. પી. આર્ટ્સ એન્ડ તલોદ એચ. એમ. કૉમર્સ કૉલેજ, તલોદ	...	બી.કૉમ.માં એડવાન્સ્ડ એકાઉન્ટિંગ એન્ડ ઑડિટિંગના અભ્યાસક્રમો શીખવવા માટે તા. ૧૫--૬--૧૯૭૨થી તા. ૧૪--૬--૧૯૭૪ સુધીનું ચાલુ જોડાણ
૩.	સરસપુર આર્ટ્સ એન્ડ કૉમર્સ કૉલેજ, અમદાવાદ	...	બી.એ.(સમો.)માં સમાજશાસ્ત્ર તથા બી.કૉમ.માં એડવાન્સ્ડ એકાઉન્ટિંગ એન્ડ ઑડિટિંગના અભ્યાસક્રમો શીખવવા માટે તા. ૧૫--૬--૧૯૭૨થી તા. ૧૪--૬--૧૯૭૫ સુધીનું ચાલુ જોડાણ
૪.	યુવરાજ સુભગસિંહજી આર્ટ્સ એન્ડ કે. એસ. શાહ કૉમર્સ કૉલેજ, દેવગઢબારિયા	...	બી.એ.(બિનસ.)માં અર્થશાસ્ત્ર, ગુજરાતી; બી.એ.-(સમો.)માં સંસ્કૃત, મનોવિજ્ઞાન અને ઇતિહાસના અભ્યાસક્રમો શીખવવા માટે તા. ૧૫--૬--૧૯૭૨થી તા. ૧૪--૬--૧૯૭૭ સુધીનું ચાલુ જોડાણ
૫.	ડીસા નગર પંચાયત આર્ટ્સ એન્ડ કૉમર્સ કૉલેજ, ડીસા	..	(૧) બી.એ.(બિનસ.)માં અર્થશાસ્ત્ર, ગુજરાતી; તથા બી.એ.(સમો.)માં મનોવિજ્ઞાન, સંસ્કૃત; તથા બી.કૉમ.માં એડવાન્સ્ડ એકાઉન્ટિંગ એન્ડ ઑડિટિંગના અભ્યાસક્રમો શીખવવા માટે તા. ૧૫--૬--૧૯૭૨-થી તા. ૧૪--૬--૧૯૭૫ સુધીનું ચાલુ જોડાણ (૨) બી.એ.(સમો.)માં રાજ્યશાસ્ત્રના અભ્યાસક્રમો શીખવવા માટે તા. ૧૫--૬--૧૯૭૨થી તા. ૧૪--૬--૧૯૭૩ સુધીનું વધારાનું જોડાણ

ક્રમાંક	કૉલેજનું નામ		અભ્યાસક્રમો
૬.	આર્ટ્સ ઍન્ડ કૉમર્સ કૉલેજ, ઈડર	...	બી.એ.(પ્રિન્સિ.)માં અર્થશાસ્ત્ર, ગુજરાતી, હિન્દી; તથા બી.એ.(સબૅ.)માં મનોવિજ્ઞાન, રાજ્યશાસ્ત્ર, સંસ્કૃત અને આંકડાશાસ્ત્ર; તથા બી.કૉમ.માં ઍડવાન્સ્ડ એકાઉન્ટિંગ ઍન્ડ ઑડિટિંગના અભ્યાસક્રમો શીખવવા માટે તા. ૧૫--૬--૧૯૭૨થી તા. ૧૪--૬--૧૯૭૫ સુધીનું ચાલુ જોડાણ
૭.	સેકન્ડરી ટીચર્સ ટ્રેનિંગ કૉલેજ, વીસનગર	...	બી.એડ.ના અભ્યાસક્રમો શીખવવા માટે તા. ૧૫--૬--૧૯૭૨-થી તા. ૧૪--૬--૧૯૭૫ સુધીનું ચાલુ જોડાણ
૮.	બી. ડી. સાયન્સ કૉલેજ, અમદાવાદ	...	પ્રથમ વર્ષ બી.એસસી.માં જીવવિજ્ઞાન તથા બી.એસસી.-(સ્પે.)માં રસાયણવિજ્ઞાન અને બી.એસસી.(જન.)માં ભૌતિકવિજ્ઞાનના અભ્યાસક્રમો શીખવવા માટે તા. ૧૫--૬--૧૯૭૨થી તા. ૧૪--૬--૧૯૭૩ સુધીનું ચાલુ જોડાણ
૯.	અમદાવાદ સાયન્સ કૉલેજ, અમદાવાદ	...	બી.એસસી.(સ્પે.)માં ભૌતિકવિજ્ઞાન અને આંકડાશાસ્ત્ર; તથા બી.એસસી.(જન.)માં વનસ્પતિવિજ્ઞાનના અભ્યાસક્રમો શીખવવા માટે તા. ૧૫--૬--૧૯૭૨થી તા. ૧૪-૬-૧૯૭૪ સુધીનું ચાલુ જોડાણ
૧૦.	અમદાવાદ કૉમર્સ કૉલેજ, અમદાવાદ	...	બી.કૉમ.માં આંકડાશાસ્ત્રના અભ્યાસક્રમો શીખવવા માટે તા. ૧૫--૬--૧૯૭૨થી તા. ૧૪--૬--૧૯૭૪ સુધીનું ચાલુ જોડાણ
૧૧.	શ્રી પ્રાંતીજ તાલુકા કેળવણી ટ્રસ્ટ, મુ. પો. તાજપુર, નેશનલ હાઈવે નં. ૮, તા. પ્રાંતીજ દ્વારા જૂન ૧૯૭૨થી પ્રાંતીજ ખાતે શરૂ કરાનાર વિનયન અને વાણિજ્યની નવી કૉલેજ	...	સેનેટની ભલામણ મુજબ રાજ્ય સરકારે સદરહુ કૉલેજને જોડાણ આપ્યું નથી.
૧૨.	વડોદરા જિલ્લા કેળવણી મંડળ, ડભોઈ દ્વારા જૂન ૧૯૭૨થી ડભોઈ ખાતે શરૂ કરાનાર કાયદાની નવી કૉલેજ	...	સેનેટની ભલામણ મુજબ રાજ્ય સરકારે સદરહુ કૉલેજને જોડાણ આપ્યું નથી.
૧૩.	શ્રી. મથુરાદાસ એલ. ગાંધી ઉચ્ચતર કેળવણી મંડળ, મોડાસા દ્વારા જૂન ૧૯૭૨થી મોડાસા ખાતે શરૂ કરાનાર કાયદાની નવી કૉલેજ	...	સેનેટની ભલામણ મુજબ રાજ્ય સરકારે સદરહુ કૉલેજને જોડાણ આપ્યું નથી.
૧૪.	માનવ મંદિર ટ્રસ્ટ, અમદાવાદ દ્વારા જૂન ૧૯૭૨થી અમદાવાદ ખાતે શરૂ કરાનાર કાયદાની નવી કૉલેજ	...	સેનેટની ભલામણ મુજબ રાજ્ય સરકારે સદરહુ કૉલેજને જોડાણ આપ્યું નથી.

સદરહુ રિપોર્ટની નોંધ લેવામાં આવી.

તે પછી પ્રમુખશ્રીએ ગુજરાત યુનિવર્સિટી ધારામાં તાજેતરમાં થયેલા સુધારા તરફ ધ્યાન દોરીને જણાવ્યું કે સુધારેલી કલમ ૩૩ મુજબ જોડાણ અંગેની કાર્યવાહીમાં હવે ફેરફાર થાય છે અને તેથી નીચેની બાબતો નં. ૪થી ૭૨ આ સભાગૃહના સત્તાક્ષેત્રની અંદર હવે રહેતી નથી.

૪. સ્વામિનારાયણ આર્ટ્સ કૉલેજ, અમદાવાદ તરફથી જૂન ૧૯૭૩થી બી.એ.(પ્રિન્સિ.)માં સમાજશાસ્ત્રના અભ્યાસક્રમો શીખવવા માટે કાયમી જોડાણ માટેની અરજી.

ઍકેડેમિક કાઉન્સિલની ભલામણ

"આથી ઠરાવવામાં આવે છે કે સ્વામિનારાયણ આર્ટ્સ કૉલેજ, અમદાવાદ નીચે જણાવેલ શરતોનું પાલન સિન્ડિકેટને સંતોષ થાય તે રીતે તા. ૧૧--૧૧--૧૯૭૩ સુધીમાં કરે તો, તેને બી.એ.(પ્રિન્સિ.)માં સમાજશાસ્ત્રના અભ્યાસક્રમો શીખવવા માટે તા. ૧૫--૬--૧૯૭૩થી કાયમી જોડાણ આપવા સિન્ડિકેટને તથા સેનેટને ભલામણ કરવી :

૧. ગ્રંથાલય માટે સેનેટે અત્યાર સુધી વખતોવખત મૂકેલી શરતો પ્રમાણે ગ્રંથાલય પાછળ પૂરેપૂરો ખર્ચ કરવામાં આવ્યો છે તેનું વર્ષવાર આંકડા સાથેનું જરૂરી પ્રમાણપત્ર આપવામાં આવે, અને જો તે અંગે અત્યાર સુધીની શરતોના સંદર્ભમાં ખર્ચ કરવામાં ઊણપ રહેલી હોય તો તેટલી રકમનાં પુસ્તકોની ખરીદી કરીને તેમ કર્યાની જાણ કરવામાં આવે;

૨. પુસ્તકો અને સામયિકો માટે પ્રતિવર્ષ રૂ. ૩,૦૦૦નો આવર્તક ખર્ચ કરવામાં આવે;

૩. યુનિવર્સિટીનાં ધારાધોરણ મુજબ શિક્ષકોને પગારધોરણ, મોંઘવારી ભથ્થું અને ઘરભાડા ભથ્થું આપવામાં આવે તથા તેમને તેમ જ છૂટા થયેલા શિક્ષકોને વેતન, વળતર કે અન્ય જે કાંઈ લેણું ચૂકવવાનું બાકી હોય તો તે ચૂકવી આપવામાં આવે; અને

૪. પ્રોવિડંટ ફંડ અંગે સંચાલકમંડળના ફાળા અને ટ્રસ્ટની રચના સહિતનાં યુનિવર્સિટીનાં તમામ ધારા-ધોરણોનું પાલન કરવામાં આવે."

સિન્ડિકેટનો રિપોર્ટ

"આથી ઠરાવવામાં આવે છે કે ઍકેડેમિક કાઉન્સિલની ઉપર જણાવેલ ભલામણ સાથે સિન્ડિકેટ સંમત છે એમ સેનેટને રિપોર્ટ કરવો."

સિન્ડિકેટ તરફથી નીચેનો ઠરાવ રજૂ કરવાની **પ્રા. ડી. એન. પાકકે** નોટિસ આપી હતી :

"આથી સેનેટની આ સભા શ્રી સ્વામિનારાયણ આર્ટ્સ કૉલેજ, અમદાવાદના જોડાણ અંગેનો સિન્ડિકેટનો રિપોર્ટ સ્વીકારે છે અને ઍકેડેમિક કાઉન્સિલે તેની ભલામણમાં સૂચવેલી શરતોનું પરિપાલન થયેથી સદરહુ અભ્યાસક્રમ તેમાં જણાવેલ સમય સુધી શીખવવા માટે સદરહુ કૉલેજને જોડાણ આપવામાં આવે એમ રાજ્ય સરકારને ભલામણ કરે છે."

૫. બી. ડી. કૉલેજ, અમદાવાદ તરફથી જૂન ૧૯૭૩થી બી.એ.(પ્રિન્સિ.)માં સમાજશાસ્ત્રના અભ્યાસક્રમો શીખવવા માટે કાયમી જોડાણ માટેની અરજી.

એકેડેમિક કાઉન્સિલની ભલામણ

"આથી ઠરાવવામાં આવે છે કે બી. ડી. આર્ટ્સ કૉલેજ, અમદાવાદ નીચે જણાવેલ શરતોનું પાલન સિન્ડિકેટને સંતોષ થાય તે રીતે તા. ૧૫–૧–૧૯૭૩ સુધીમાં કરે તો તેને બી.એ.(પ્રિન્સિ.)માં સમાજશાસ્ત્રના અભ્યાસક્રમો શીખવવા માટે તા. ૧૫–૬–૧૯૭૩થી કાયમી જોડાણ આપવા માટે સિન્ડિકેટને તથા સેનેટને ભલામણ કરવી :

૧. સમાજશાસ્ત્રના વિષયના શિક્ષણકાર્ય માટે જરૂરી શિક્ષકગણની વ્યવસ્થા કરવામાં આવે;

૨. ગ્રંથાલય માટે સેનેટે અત્યાર સુધી વખતોવખત મૂકેલી શરતો પ્રમાણે ગ્રંથાલય પાછળ પૂરેપૂરો ખર્ચ કરવામાં આવ્યો છે તેનું વર્ષવાર આંકડા સાથેનું જરૂરી પ્રમાણપત્ર આપવામાં આવે, અને જો તે અંગે અત્યાર સુધીની શરતોના સંદર્ભમાં ખર્ચ કરવામાં ઊણપ રહેલી હોય તો તેટલી રકમનાં પુસ્તકોની ખરીદી કરીને તેમ કર્યાની જાણ કરવામાં આવે;

૩. પુસ્તકો અને સામયિકો માટે પ્રતિવર્ષ રૂ. ૩,૦૦૦નો આવર્તક ખર્ચ કરવામાં આવે;

૪. નીચેના ખંડ સમયના શિક્ષકોને યુનિવર્સિટીનાં ધારાધોરણ મુજબ પગાર/પગારધોરણ આપવામાં આવે :

૧. શ્રી. જે. જે. પંડ્યા
૨. શ્રી. એ. એમ. દેસાઈ
૩. શ્રી. એસ. એમ. શાહ
૪. શ્રી. બી. એ. પંચાલ
૫. શ્રીમતી ચંદ્રિકા પાઠક
૬. શ્રી. કે. એમ. ભટ્ટ
૭. શ્રી. ડી. આર. કૉન્ટ્રાક્ટર
૮. શ્રી. એમ. એમ. મુનશા
૯. શ્રી. આર. જી. મહેતા
૧૦. શ્રી. સ્મિતા ધ્રુવ
૧૧. શ્રી એસ. કે. સોમૈયા
૧૨. શ્રી. વીણા શાહ
૧૩. શ્રી. વી. એસ. પટેલ
૧૪. શ્રી. એ. આર. સૈયદ
૧૫. શ્રી. મીનળ સુતરિયા;

૫. યુનિવર્સિટીનાં ધારાધોરણ મુજબ શિક્ષકોને પગારધોરણ, મોંઘવારી ભથ્થું અને ઘરભાડા ભથ્થું આપવામાં આવે તથા તેમને તેમ જ છૂટા થયેલા શિક્ષકોને વેતન, વળતર કે અન્ય જે કાંઈ તોણું ચૂકવવાનું બાકી હોય તો તે ચૂકવી આપવામાં આવે; અને

૬. પ્રોવિડંટ ફંડ અંગે સંચાલકમંડળના ફાળા અને ટ્રસ્ટની રચના સહિતનાં યુનિવર્સિટીનાં તમામ ધારાધોરણોનું પાલન કરવામાં આવે."

સિન્ડિકેટનો રિપોર્ટ

"આથી ઠરાવવામાં આવે છે કે એકેડેમિક કાઉન્સિલની ઉપર જણાવેલ ભલામણ સાથે સિન્ડિકેટ સંમત છે એમ સેનેટને રિપોર્ટ કરવો."

સિન્ડિકેટ તરફથી નીચેનો ઠરાવ રજૂ કરવાની **પ્રા. ડી. એન. પાઠકે** નોટિસ આપી હતી :

"આથી સેનેટની આ સભા બી. ટી. આર્ટ્સ કૉલેજ, અમદાવાદના જોડાણ અંગેનો સિન્ડિકેટનો રિપોર્ટ સ્વીકારે છે અને ઍકેડેમિક કાઉન્સિલે તેની ભલામણમાં સૂચવેલી શરતોનું પરિપાલન થયેથી સદરહુ અભ્યાસક્રમ તેમાં જણાવેલ સમય સુધી શીખવવા માટે સદરહુ કૉલેજને જોડાણ આપવામાં આવે એમ રાજ્ય સરકારને ભલામણ કરે છે."

૬. સિટી આર્ટ્સ કૉલેજ, અમદાવાદ તરફથી જૂન ૧૯૭૩થી બી.એ.(સમા.)માં સમાજશાસ્ત્રના અભ્યાસક્રમો શીખવવા માટે ચાલુ જોડાણ માટેની અરજી.

ઍકેડેમિક કાઉન્સિલની ભલામણ

"આથી ઠરાવવામાં આવે છે કે સિટી આર્ટ્સ કૉલેજ, અમદાવાદ નીચે જણાવેલ શરતોનું પાલન સિન્ડિકેટને સંતોષ થાય તે રીતે તા. ૧૫-૫-૧૯૭૩ સુધીમાં કરે તો તેને બી.એ.(સમા.)માં સમાજશાસ્ત્રના અભ્યાસક્રમો શીખવવા માટે તા. ૧૫-૬-૧૯૭૩થી તા. ૧૪-૬-૧૯૭૫ સુધીનું ચાલુ જોડાણ આપવા સિન્ડિકેટને તથા સેનેટને ભલામણ કરવી :

૧. ગ્રંથાલય માટે સેનેટે અત્યાર સુધી વખતોવખત મૂકેલી શરતો પ્રમાણે ગ્રંથાલય પાછળ પૂરેપૂરો ખર્ચ કરવામાં આવ્યો છે તેનું વર્ષવાર આંકડા સાથેનું જરૂરી પ્રમાણપત્ર આપવામાં આવે, અને જો તે અંગે અત્યાર સુધીની શરતોના સંદર્ભમાં ખર્ચ કરવામાં ઊણપ રહેલી હોય તો તેટલી રકમનાં પુસ્તકોની ખરીદી કરીને તેમ કર્યાની જાણ કરવામાં આવે;

૨. પુસ્તકો અને સામયિકો માટે પ્રતિવર્ષ રૂ. ૩,૦૦૦નો આવર્તક ખર્ચ કરવામાં આવે;

૩. યુનિવર્સિટીનાં ધારાધોરણ મુજબ શિક્ષકોને પગારધોરણ, મોંઘવારી ભથ્થું અને ઘરભાડા ભથ્થું આપવામાં આવે તથા તેમને તેમ જ છૂટા થયેલા શિક્ષકોને વેતન, વળતર કે અન્ય જે કાંઈ લેણું ચૂકવવાનું બાકી હોય તો તે ચૂકવી આપવામાં આવે; અને

૪. પ્રૉવિડંટ ફંડ અંગે સંચાલકમંડળના ફાળા અને ટ્રસ્ટની રચના સહિતનાં યુનિવર્સિટીનાં તમામ ધારાધોરણોનું પાલન કરવામાં આવે."

સિન્ડિકેટનો રિપોર્ટ

"આથી ઠરાવવામાં આવે છે કે ઍકેડેમિક કાઉન્સિલની ઉપર જણાવેલ ભલામણ સાથે સિન્ડિકેટ સંમત છે એમ સેનેટને રિપોર્ટ કરવો."

સિન્ડિકેટ તરફથી નીચેનો ઠરાવ રજૂ કરવાની **પ્રા. ડી. એન. પાઠકે** નોટિસ આપી હતી :

"આથી સેનેટની આ સભા સિટી આર્ટ્સ કૉલેજ, અમદાવાદના જોડાણ અંગેનો સિન્ડિકેટનો રિપોર્ટ સ્વીકારે છે અને ઍકેડેમિક કાઉન્સિલે તેની ભલામણમાં સૂચવેલી શરતોનું પરિપાલન થયેથી સદરહુ અભ્યાસક્રમ તેમાં જણાવેલ સમય સુધી શીખવવા માટે સદરહુ કૉલેજને જોડાણ આપવામાં આવે એમ રાજ્ય સરકારને ભલામણ કરે છે."

૭. નવગુજરાત આર્ટ્સ કૉલેજ, અમદાવાદ તરફથી જૂન ૧૯૭૩થી બી.એ.(પ્રિન્સિ.)માં ગુજરાતી, અંગ્રેજી, અર્થશાસ્ત્ર, મનોવિજ્ઞાન, ઈતિહાસ અને સમાજશાસ્ત્ર; તથા બી.એ.(સભો.)માં આંકડાશાસ્ત્ર, રાજ્યનીતિશાસ્ત્ર, સંસ્કૃત અને હિન્દીના અભ્યાસક્રમો શીખવવા માટે કાયમી જોડાણ માટેની અરજી.

ઍકેડેમિક કાઉન્સિલની ભલામણ

"આથી ઠરાવવામાં આવે છે કે નવગુજરાત આર્ટ્સ કૉલેજ, અમદાવાદ નીચે જણાવેલ શરતોનું પાલન સિન્ડિકેટને સંતોષ થાય તે રીતે તા. ૧૫--૫--૧૯૭૩ સુધીમાં કરે તો તેને બી.એ.(પ્રિન્સિ.)માં ગુજરાતી, અંગ્રેજી, અર્થશાસ્ત્ર, મનોવિજ્ઞાન; તથા બી.એ.(સભો.)માં આંકડાશાસ્ત્ર, સમાજશાસ્ત્ર, ઈતિહાસ અને રાજ્યનીતિશાસ્ત્રના અભ્યાસક્રમો શીખવવા માટે તા. ૧૫--૬--૧૯૭૩થી કાયમી જોડાણ; તથા બી.એ.(પ્રિન્સિ.)માં ઈતિહાસ, સમાજશાસ્ત્ર; બી.એ.(સભો.)માં સંસ્કૃત અને હિન્દીના અભ્યાસક્રમો શીખવવા માટે તા. ૧૫--૬--૧૯૭૩થી તા. ૧૪--૬--૧૯૭૮ સુધીનું ચાલુ જોડાણ આપવા સિન્ડિકેટને તથા સેનેટને ભલામણ કરવી :

૧. ગ્રંથાલય માટે સેનેટે અત્યાર સુધી વખતોવખત મૂકેલી શરતો પ્રમાણે ગ્રંથાલય પાછળ પૂરેપૂરો ખર્ચ કરવામાં આવ્યો છે તેનું વર્ષવાર આંકડા સાથેનું જરૂરી પ્રમાણપત્ર આપવામાં આવે, અને જે તે અંગે અત્યાર સુધીની શરતોના સંદર્ભમાં ખર્ચ કરવામાં ઊણપ રહેલી હોય તો તેટલી રકમનાં પુસ્તકોની ખરીદી કરીને તેમ કર્યાની જાણ કરવામાં આવે;

૨. પુસ્તકો અને સામયિકો માટે પ્રતિવર્ષ રૂ. ૩,૦૦૦નો આવર્તક ખર્ચ કરવામાં આવે;

૩. યુનિવર્સિટીનાં ધારાધોરણ મુજબ શિક્ષકોને પગારધોરણ, મોંઘવારી ભથ્થું અને ઘરભાડા ભથ્થું આપવામાં આવે તથા તેમને તેમ જ છૂટા થયેલા શિક્ષકોને વેતન, વળતર કે અન્ય જે કાંઈ લેણું ચૂકવવાનું બાકી હોય તો તે ચૂકવી આપવામાં આવે; અને

૪. પ્રૉવિડંટ ફંડ અંગે સંચાલકમંડળના ફાળા અને ટ્રસ્ટની રચના સહિતનાં યુનિવર્સિટીનાં તમામ ધારા-ધોરણોનું પાલન કરવામાં આવે."

સિન્ડિકેટનો રિપોર્ટ

"આથી ઠરાવવામાં આવે છે કે ઍકેડેમિક કાઉન્સિલની ઉપર જણાવેલ ભલામણ સાથે સિન્ડિકેટ સંમત છે એમ સેનેટને રિપોર્ટ કરવો."

સિન્ડિકેટ તરફથી નીચેનો ઠરાવ રજૂ કરવાની **આચાર્ય આઈ. જે. ધ્રુવે** નોટિસ આપી હતી :

"આથી સેનેટની આ સભા નવગુજરાત આર્ટ્સ કૉલેજ, અમદાવાદના જોડાણ અંગેનો સિન્ડિકેટનો રિપોર્ટ સ્વીકારે છે અને ઍકેડેમિક કાઉન્સિલે તેની ભલામણમાં સૂચવેલી શરતોનું પરિપાલન થયેથી સદરહુ અભ્યાસક્રમ તેમાં જણાવેલ સમય સુધી શીખવવા માટે સદરહુ કૉલેજને જોડાણ આપવામાં આવે એમ રાજ્ય સરકારને ભલામણ કરે છે."

૮. વિવેકાનંદ કૉલેજ ઑફ આર્ટ્સ, અમદાવાદ તરફથી જૂન ૧૯૭૩થી બી.એ.(પ્રિન્સિ.)માં ગુજરાતી, અંગ્રેજી, મનોવિજ્ઞાન અને અર્થશાસ્ત્ર; તથા બી.એ.(સભો.)માં સંસ્કૃત અને હિન્દીના અભ્યાસક્રમો શીખવવા માટે ચાલુ જોડાણ માટેની અરજી.

એકૅડેમિક કાઉન્સિલની ભલામણ

"આથી ઠરાવવામાં આવે છે કે વિવેકાનંદ કૉલેજ ઑફ આર્ટ્સ, અમદાવાદ નીચે જણાવેલ શરતોનું પાલન સિન્ડિકેટને સંતોષ થાય તે રીતે તા. ૧૫--૭--૧૯૭૩ સુધીમાં કરે તો તેને બી.એ.(પ્રિન્સિ.)માં ગુજરાતી, અંગ્રેજી, મનોવિજ્ઞાન, અર્થશાસ્ત્ર; તથા બી.એ.(સભો.)માં સંસ્કૃત અને હિન્દીના અભ્યાસક્રમો શીખવવા માટે તા. ૧૫--૬--૧૯૭૩થી તા. ૧૪--૬--૧૯૭૬ સુધીનું ચાલુ જોડાણ આપવા સિન્ડિકેટને તથા સેનેટને ભલામણ કરવી :

૧. વિદ્યાર્થીઓની સંખ્યા વધે તો તેને અનુલક્ષીને વધારાના વર્ગ-ખંડોની વ્યવસ્થા કરવામાં આવે;

૨. મનોવિજ્ઞાનની પ્રયોગશાળા સુસજ્જ કરવામાં આવે;

૩. ગ્રંથાલય માટે સેનેટે અત્યાર સુધી વખતોવખત મૂકેલી શરતો પ્રમાણે ગ્રંથાલય પાછળ પૂરેપૂરો ખર્ચ કરવામાં આવ્યો છે તેનું વર્ષવાર આંકડા સાથેનું જરૂરી પ્રમાણપત્ર આપવામાં આવે અને જો તે અંગે અત્યાર સુધીની શરતોના સંદર્ભમાં ખર્ચ કરવામાં ઊણપ રહેલી હોય તો તેટલી રકમનાં પુસ્તકોની ખરીદી કરીને તેમ કર્યાની જાણ કરવામાં આવે;

૪. પુસ્તકો અને સામયિકો માટે પ્રતિવર્ષ રૂ. ૩,૦૦૦નો આવર્તક ખર્ચ કરવામાં આવે;

૫. યુનિવર્સિટીનાં ધારાધોરણ મુજબ શિક્ષકોને પગારધોરણ, મોંઘવારી ભથ્થું અને ઘરભાડા ભથ્થું આપવામાં આવે તથા તેમને તેમ જ છૂટા થયેલા શિક્ષકોને વેતન, વળતર કે અન્ય જે કાંઈ લેણું ચૂકવવાનું બાકી હોય તો તે ચૂકવી આપવામાં આવે; અને

૬. પ્રોવિડંટ ફંડ અંગે સંચાલક મંડળના ફાળા અને ટ્રસ્ટની રચના સહિતનાં યુનિવર્સિટીનાં તમામ ધારાધોરણોનું પાલન કરવામાં આવે."

સિન્ડિકેટનો રિપોર્ટ

"આથી ઠરાવવામાં આવે છે કે એકૅડેમિક કાઉન્સિલની ઉપર જણાવેલ ભલામણ સાથે સિન્ડિકેટ સંમત છે એમ સેનેટને રિપોર્ટ કરવો."

સિન્ડિકેટ તરફથી નીચેનો ઠરાવ રજૂ કરવાની **આચાર્ય વાય. ટી. ભાવેએ** નોટિસ આપી હતી :

"આથી સેનેટની આ સભા વિવેકાનંદ કૉલેજ ઑફ આર્ટ્સ, અમદાવાદના જોડાણ અંગેનો સિન્ડિકેટનો રિપોર્ટ સ્વીકારે છે અને એકૅડેમિક કાઉન્સિલે તેની ભલામણમાં સૂચવેલી શરતોનું પરિપાલન થયેથી સદરહુ અભ્યાસક્રમ તેમાં જણાવેલ સમય સુધી શીખવવા માટે સદરહુ કૉલેજને જોડાણ આપવામાં આવે એમ રાજ્ય સરકારને ભલામણ કરે છે."

૯. ગુજરાત કૉલેજ, અમદાવાદ તરફથી જૂન ૧૯૭૩થી બી.એ.(પ્રિન્સિ.)માં મનોવિજ્ઞાન, સમાજશાસ્ત્ર; બી.એ.(સભો.)માં આંકડાપદ્ધતિ; તથા બી.એસસી.(રૂપે.)માં આંકડાશાસ્ત્ર અને કીટાણુવિજ્ઞાન તથા દ્વિતીય વર્ષ નાટ્યવિદ્યાના અભ્યાસક્રમો શીખવવા માટે ચાલુ જોડાણ તથા પ્રી-મેડિકલના અભ્યાસક્રમો તથા પત્રકારત્વના ડિપ્લોમાના અભ્યાસક્રમો શીખવવા માટે જોડાણ માટેની અરજી.

એકૅડેમિક કાઉન્સિલની ભલામણ

"આથી ઠરાવવામાં આવે છે કે ગુજરાત કૉલેજ, અમદાવાદ શિક્ષકગણની નિમણૂકો અંગેની શરત સહિતની નીચે જણાવેલ શરતોનું પાલન સિન્ડિકેટને સંતોષ થાય તે રીતે તા. ૧૫--૭--૧૯૭૩ સુધીમાં કરે તો તેને—

(૧) પ્રી-મેડિકલના અભ્યાસક્રમો શીખવવા માટે તા. ૧૫--૬--૧૯૭૩થી તા. ૧૪--૬--૧૯૭૫ સુધીનું ચાલુ જોડાણ આપવા; તથા

(૨) બી.એ. (પ્રિન્સિ.)માં મનોવિજ્ઞાન, સમાજશાસ્ત્ર; તથા બી.એ. (સંયો.)માં આંકડાપદ્ધતિના અભ્યાસક્રમો શીખવવા માટે;

(૩) બી.એસસી. (સ્પે.)માં કીટાણુવિજ્ઞાન તથા આંકડાશાસ્ત્રનો અભ્યાસક્રમ શીખવવા માટે; અને

(૪) દ્વિતીય વર્ષ ડ્રામા સુધીનો અભ્યાસક્રમ શીખવવા માટે તા. ૧૫-૬-૧૯૭૩થી તા. ૧૪-૬-૧૯૭૪ સુધીનું ચાલુ જોડાણ આપવા; તથા

(૫) પત્રકારત્વના ડિપ્લોમાના અભ્યાસક્રમો શીખવવા માટે તા. ૧૫-૬-૧૯૭૩થી તા. ૧૪-૬-૧૯૭૪ સુધીનું વધારાનું જોડાણ આપવા માટે સિન્ડિકેટને તથા સેનેટને ભલામણ કરવી :

૧. નીચે પ્રમાણે શિક્ષકગણની નિમણૂક કરવામાં આવે :

(૧) સમાજશાસ્ત્રના એક પ્રાધ્યાપક
(૨) પત્રકારત્વના ડિપ્લોમા માટે એક પ્રાધ્યાપક
(૩) પત્રકારત્વના ડિપ્લોમા માટે એક વ્યાખ્યાતા
(૪) પત્રકારત્વના ડિપ્લોમા માટે એક મુલાકાતી પ્રાધ્યાપક
(૫) કીટાણુવિજ્ઞાન માટે એક પ્રાધ્યાપક
(૬) તૃતીય વર્ષ કીટાણુવિજ્ઞાન માટે અનુસ્નાતક પદવી ધરાવતા જરૂરી ડેમોન્સ્ટ્રેટરો ;

૨. પત્રકારત્વના પ્રત્યક્ષ અનુભવ માટે સ્થાનિક પ્રેસ સાથે જરૂરી વ્યવસ્થા કરવામાં આવે ;

૩. પત્રકારત્વનાં પુસ્તકો માટે રૂ. ૨,૦૦૦ તથા સામયિકો માટે રૂ. ૧,૫૦૦ ખર્ચવામાં આવે ;

૪. ગ્રંથાલય માટે સેનેટે અત્યાર સુધી વખતોવખત મૂકેલી શરતો પ્રમાણે ગ્રંથાલય પાછળ પૂરેપૂરો ખર્ચ કરવામાં આવ્યો છે તેનું વર્ષવાર આંકડા સાથેનું જરૂરી પ્રમાણપત્ર આપવામાં આવે અને જો તે અંગે અત્યાર સુધીની શરતોના સંદર્ભમાં ખર્ચ કરવામાં ઊણપ રહેલી હોય તો તેટલી રકમનાં પુસ્તકોની ખરીદી કરીને તેમ કર્યાની જાણ કરવામાં આવે ;

૫. પુસ્તકો અને સામયિકો માટે પ્રત્યેક વિદ્યાશાખા દીઠ પણ પ્રતિવર્ષ રૂ. ૩,૦૦૦નો આવર્તક ખર્ચ કરવામાં આવે ;

૬. યુનિવર્સિટીનાં ધારાધોરણ મુજબ શિક્ષકોને પગારધોરણ, મોંઘવારી ભથ્થું અને ઘરભાડા ભથ્થું આપવામાં આવે તથા તેમને તેમ જ છૂટા થયેલા શિક્ષકોને વેતન, વળતર કે અન્ય જે કાંઈ લેણું ચૂકવવાનું બાકી હોય તો તે ચૂકવી આપવામાં આવે ; અને

૭. પ્રોવિડંટ ફંડ અંગે સંચાલક મંડળના ફાળા અને ટ્રસ્ટની રચના સહિતનાં યુનિવર્સિટીનાં તમામ ધારાધોરણોનું પાલન કરવામાં આવે."

સિન્ડિકેટનો રિપોર્ટ

"આથી ઠરાવવામાં આવે છે કે એકેડેમિક કાઉન્સિલની ઉપર જણાવેલ ભલામણ સાથે સિન્ડિકેટ સંમત છે એમ સેનેટને રિપોર્ટ કરવો."

સિન્ડિકેટ તરફથી નીચેનો ઠરાવ રજૂ કરવાની **આચાર્ય ડી. પી.** ઠાકરે નોટિસ આપી હતી :

"આથી સેનેટની આ સભા ગુજરાત કૉલેજ, અમદાવાદના જોડાણ અંગેનો સિન્ડિકેટનો રિપોર્ટ સ્વીકારે છે અને ઍકેડેમિક કાઉન્સિલે તેની ભલામણમાં સૂચવેલી શરતોનું પરિપાલન થયેથી સદરહુ અભ્યાસ-ક્રમ તેમાં જણાવેલ સમય સુધી શીખવવા માટે સદરહુ કૉલેજને જોડાણ આપવામાં આવે એમ રાજ્ય સરકારને ભલામણ કરે છે."

૧૦. એમ. એન. કૉલેજ, વીસનગર તરફથી જૂન ૧૯૭૩થી બી.એ. (પ્રિન્સિ.)માં તત્ત્વજ્ઞાન; બી.એ.-(સબો.)માં આંકડાપદ્ધતિ; તથા બી.એસસી.(સ્પે.)માં પ્રાણીવિજ્ઞાન અને આંકડાશાસ્ત્રના અભ્યાસક્રમો શીખવવા માટે કાયમી જોડાણ માટેની અરજી.

ઍકેડેમિક કાઉન્સિલની ભલામણ

" આથી ઠરાવવામાં આવે છે કે એમ. એન. કૉલેજ, વીસનગર શિક્ષકગણની નિમણૂકો અંગેની શરત સહિતની નીચે જણાવેલ શરતોનું પાલન સિન્ડિકેટને સંતોષ થાય તે રીતે તા. ૧૫–૫–૧૯૭૩ સુધીમાં કરે તો તેને બી.એ.-(પ્રિન્સિ.)માં તત્ત્વજ્ઞાન; બી.એ.(સબો.)માં આંકડાપદ્ધતિ; તથા બી.એસસી.(સ્પે.)માં પ્રાણીવિજ્ઞાન અને આંકડાશાસ્ત્રના અભ્યાસક્રમો શીખવવા માટે તા. ૧૫–૬–૧૯૭૩થી તા. ૧૪–૬–૧૯૭૬ સુધીનું ચાલુ જોડાણ આપવા સિન્ડિકેટને તથા સેનેટને ભલામણ કરવી :

૧. આંકડાશાસ્ત્રના પ્રાધ્યાપકની નિમણૂક કરવામાં આવે;

૨. આંકડાશાસ્ત્ર અને પ્રાણીવિજ્ઞાન વિષયોને લગતાં વધારે સામયિકો વસાવવામાં આવે;

૩. ગ્રંથાલય માટે સેનેટે અત્યાર સુધી વખતોવખત મૂકેલી શરતો પ્રમાણે ગ્રંથાલય પાછળ પૂરેપૂરો ખર્ચ કરવામાં આવ્યો છે તેનું વર્ષવાર આંકડા સાથેનું જરૂરી પ્રમાણપત્ર આપવામાં આવે, અને જો તે અંગે અત્યાર સુધીની શરતોના સંદર્ભમાં ખર્ચ કરવામાં ઊણપ રહેલી હોય તો તેટલી રકમનાં પુસ્તકોની ખરીદી કરીને તેમ કર્યાની જાણ કરવામાં આવે;

૪. પુસ્તકો અને સામયિકો માટે પ્રત્યેક વિદ્યાશાખા દીઠ પ્રતિવર્ષ રૂ. ૩,૦૦૦નો આવર્તક ખર્ચ કરવામાં આવે;

૫. યુનિવર્સિટીનાં ધારાધોરણ મુજબ શિક્ષકોને પગારધોરણ, મોંઘવારી ભથ્થું અને ઘરભાડા ભથ્થું આપવામાં આવે તથા તેમને તેમ જ છૂટા થયેલા શિક્ષકોને વેતન, વળતર કે અન્ય જે કાંઈ લેણું ચૂકવવાનું બાકી હોય તો તે ચૂકવી આપવામાં આવે; અને

૬. પ્રૉવિડંટ ફંડ અંગે સંચાલકમંડળના ફાળા અને ટ્રસ્ટની રચના સહિતનાં યુનિવર્સિટીનાં તમામ ધારા-ધોરણોનું પાલન કરવામાં આવે."

સિન્ડિકેટનો રિપોર્ટ

"આથી ઠરાવવામાં આવે છે કે ઍકેડેમિક કાઉન્સિલની ઉપર જણાવેલ ભલામણ સાથે સિન્ડિકેટ સંમત છે એમ સેનેટને રિપોર્ટ કરવો."

સિન્ડિકેટ તરફથી નીચેનો ઠરાવ રજૂ કરવાની **આચાર્ય સી. એમ. પટેલે** નોટિસ આપી હતી :

"આથી સેનેટની આ સભા એમ. એન. કૉલેજ, વીસનગરના જોડાણ અંગેનો સિન્ડિકેટનો રિપોર્ટ સ્વીકારે છે અને ઍકેડેમિક કાઉન્સિલે તેની ભલામણમાં સૂચવેલી શરતોનું પરિપાલન થયેથી સદરહુ અભ્યાસક્રમ તેમાં

જણાવેલ સમય સુધી શીખવવા માટે સદરહુ કૉલેજને જોડાણ આપવામાં આવે એમ રાજ્ય સરકારને ભલામણ કરે છે."

૧૧. સેંટ ઝેવિયર્સ કૉલેજ, અમદાવાદ તરફથી જૂન ૧૯૭૩થી બી.એસસી.(રૂપે.)માં આંકડાશાસ્ત્રના અભ્યાસક્રમો શીખવવા માટે કાયમી જોડાણ માટેની અરજી.

ઍકેડેમિક કાઉન્સિલની ભલામણ

"આથી ઠરાવવામાં આવે છે કે સેન્ટ ઝેવિયર્સ કૉલેજ, અમદાવાદ નીચે જણાવેલ શરતોનું પાલન સિન્ડિકેટને સંતોષ થાય તે રીતે તા. ૧૫--૫--૧૯૭૩ સુધીમાં કરે તો તેને બી.એસસી.(રૂપે.)માં આંકડાશાસ્ત્રના અભ્યાસક્રમો શીખવવા માટે તા. ૧૫--૬--૧૯૭૩થી કાયમી જોડાણ આપવા સિન્ડિકેટને તથા સેનેટને ભલામણ કરવી :

૧. ગ્રંથાલય માટે સેનેટે અત્યાર સુધી વખતોવખત મૂકેલી શરતો પ્રમાણે ગ્રંથાલય પાછળ પૂરેપૂરો ખર્ચ કરવામાં આવ્યો છે તેનું વર્ષવાર આંકડા સાથેનું જરૂરી પ્રમાણપત્ર આપવામાં આવે, અને જો તે અંગે અત્યાર સુધીની શરતોના સંદર્ભમાં ખર્ચ કરવામાં ઊણપ રહેલી હોય તો તેટલી રકમનાં પુસ્તકોની ખરીદી કરીને તેમ કર્યાની જાણ કરવામાં આવે;

૨. પુસ્તકો અને સામયિકો માટે પ્રત્યેક વિદ્યાશાખા દીઠ પ્રતિવર્ષ રૂ. ૩,૦૦૦નો આવર્તક ખર્ચ કરવામાં આવે;

૩. યુનિવર્સિટીનાં ધારાધોરણ મુજબ શિક્ષકોને પગારધોરણ, મોંઘવારી ભથ્થું અને ઘરભાડા ભથ્થું આપવામાં આવે તથા તેમને તેમ જ છૂટા થયેલા શિક્ષકોને વેતન, વળતર કે અન્ય જે કાંઈ લેણું ચૂકવવાનું બાકી હોય તો તે ચૂકવી આપવામાં આવે; અને

૪. પ્રોવિડંટ ફંડ અંગે સંચાલક મંડળના ફાળા અને ટ્રસ્ટની રચના સહિતનાં યુનિવર્સિટીનાં તમામ ધારાધોરણોનું પાલન કરવામાં આવે."

સિન્ડિકેટનો રિપોર્ટ

"આથી ઠરાવવામાં આવે છે કે ઍકેડેમિક કાઉન્સિલની ઉપર જણાવેલ ભલામણ સાથે સિન્ડિકેટ સંમત છે એમ સેનેટને રિપોર્ટ કરવો."

સિન્ડિકેટ તરફથી નીચેનો ઠરાવ રજૂ કરવાની **ડૉ. જે જે. ચિનોયે** નોટિસ આપી હતી :

"આથી સેનેટની આ સભા સેંટ ઝેવિયર્સ કૉલેજ, અમદાવાદના જોડાણ અંગેનો સિન્ડિકેટનો રિપોર્ટ સ્વીકારે છે અને ઍકેડેમિક કાઉન્સિલે તેની ભલામણમાં સૂચવેલી શરતોનું પરિપાલન થયેથી સદરહુ અભ્યાસક્રમ તેમાં જણાવેલ સમય સુધી શીખવવા માટે સદરહુ કૉલેજને જોડાણ આપવામાં આવે એમ રાજ્ય સરકારને ભલામણ કરે છે."

૧૨. શેઠ પી. ટી. આર્ટ્સ ઍન્ડ સાયન્સ કૉલેજ, ગોધરા તરફથી જૂન ૧૯૭૩થી બી.એ.(પ્રિન્સિ.)માં ગુજરાતી, અર્થશાસ્ત્ર, સંસ્કૃત, ગણિતશાસ્ત્ર; બી.એ.(સભા.)માં મનોવિજ્ઞાન, હિન્દી અને ઇતિહાસ, તથા બી.એસસી.-(રૂપે.)માં રસાયણવિજ્ઞાન, ભૌતિકવિજ્ઞાન, કીટાણુવિજ્ઞાન, ગણિતશાસ્ત્ર; બી.એસસી.(જન.)માં પ્રાણીવિજ્ઞાન અને વનસ્પતિવિજ્ઞાનના અભ્યાસક્રમો શીખવવા માટે કાયમી જોડાણ તથા બી.એ.(પ્રિન્સિ.)માં અંગ્રેજી અને ઇતિહાસના અભ્યાસક્રમો શીખવવા માટે વધારાના જોડાણ માટેની અરજી.

એકૅડેમિક કાઉન્સિલની ભલામણ

"આથી ઠરાવવામાં આવે છે કે શેઠ પી. ટી. આર્ટ્સ ઍન્ડ સાયન્સ કૉલેજ, ગોધરા શિક્ષકગણની નિમણૂકો અંગેની શરત સહિતની નીચે જણાવેલ શરતોનું પાલન સિન્ડિકેટને સંતોષ થાય તે રીતે તા. ૧૫--૫--૧૯૭૩ સુધીમાં કરે તો તેને બી.એ.(પ્રિન્સિ.)માં ગુજરાતી, અર્થશાસ્ત્ર અને બી.એ.(સબૉ.)માં ઇતિહાસ, હિન્દી, સંસ્કૃત અને મનોવિજ્ઞાન; તથા બી.એસસી.(સ્પે.)માં રસાયણવિજ્ઞાન, ભૌતિકવિજ્ઞાન અને કીટાણુવિજ્ઞાન અને બી.એસસી.(જન.)માં વનસ્પતિવિજ્ઞાન, પ્રાણીવિજ્ઞાન અને ગણિતશાસ્ત્રના અભ્યાસક્રમો શીખવવા માટે તા. ૧૫--૬--૧૯૭૩થી તા. ૧૪--૬--૧૯૭૮ સુધીનું ચાલુ જોડાણ; તથા બી.એ.(પ્રિન્સિ.)માં અંગ્રેજી તથા ઇતિહાસના અભ્યાસક્રમો શીખવવા માટે તા. ૧૫--૬--૧૯૭૩થી તા. ૧૪--૬--૧૯૭૪ સુધીનું વધારાનું જોડાણ આપવા સિન્ડિકેટને તથા સેનેટને ભલામણ કરવી :

૧. નીચે જણાવેલ નિમણૂકો કરવામાં આવે :

(૧) અંગ્રેજીના પ્રાધ્યાપક
(૨) અંગ્રેજીના વ્યાખ્યાતા
(૩) ઇતિહાસના વ્યાખ્યાતા;

૨. ગ્રંથાલય માટે સેનેટે અત્યાર સુધી વખતોવખત મૂકેલી શરતો પ્રમાણે ગ્રંથાલય પાછળ પૂરેપૂરો ખર્ચ કરવામાં આવ્યો છે તેનું વર્ષવાર આંકડા સાથેનું જરૂરી પ્રમાણપત્ર આપવામાં આવે, અને જો તે અંગે અત્યાર સુધીની શરતોના સંદર્ભમાં ખર્ચ કરવામાં ઊણપ રહેલી હોય તો તેટલી રકમનાં પુસ્તકોની ખરીદી કરીને તેમ કર્યાની જાણ કરવામાં આવે;

૩. ઇતિહાસ અને અંગ્રેજી પ્રત્યેક વિષયને લગતાં રૂ. ૨,૦૦૦નાં પુસ્તકો માટે અનાવર્તક ખર્ચ કરવામાં આવે;

૪. પુસ્તકો અને સામયિકો માટે પ્રત્યેક વિદ્યાશાખા દીઠ પ્રતિવર્ષ રૂ. ૩,૦૦૦નો આવર્તક ખર્ચ કરવામાં આવે;

૫. યુનિવર્સિટીનાં ધારાધોરણ મુજબ શિક્ષકોને પગારધોરણ, મોંઘવારી ભથ્થું અને ઘરભાડા ભથ્થું આપવામાં આવે તથા તેમને તેમ જ છૂટા થયેલા શિક્ષકોને વેતન, વળતર કે અન્ય જે કાંઈ લેણું ચૂકવવાનું બાકી હોય તો તે ચૂકવી આપવામાં આવે;

૬. ચોથી પંચવર્ષીય યોજના હેઠળ સંલગ્ન કૉલેજોના શિક્ષકોનાં સુધારેલાં પગારધોરણોના સંદર્ભમાં મોંઘવારી ભથ્થા અને ઘરભાડા ભથ્થાનો તફાવત ચૂકવવામાં આવે; અને

૭. પ્રૉવિડંટ ફંડ અંગે સંચાલકમંડળના ફાળા અને ટ્રસ્ટની રચના સહિતનાં યુનિવર્સિટીનાં તમામ ધારાધોરણોનું પાલન કરવામા આવે "

સિન્ડિકેટનો રિપોર્ટ

"આથી ઠરાવવામાં આવે છે કે એકૅડેમિક કાઉન્સિલની ઉપર જણાવેલ ભલામણ સાથે સિન્ડિકેટ સંમત છે એમ સેનેટને રિપોર્ટ કરવો."

સિન્ડિકેટ તરફથી નીચેનો ઠરાવ રજૂ કરવાની **આચાર્ય કે. એન. શાહે** નોટિસ આપી હતી :

"આથી સેનેટની આ સભા શેઠ પી. ટી. આર્ટ્સ ઍન્ડ સાયન્સ કૉલેજ, ગોધરાના જોડાણ અંગેનો

સિન્ડિકેટનો રિપોર્ટ સ્વીકારે છે અને એકેડેમિક કાઉન્સિલે તેની ભલામણમાં સૂચવેલી શરતોનું પરિપાલન થયેથી સદરહુ અભ્યાસક્રમ તેમાં જણાવેલ સમય સુધી શીખવવા માટે સદરહુ કૉલેજને જોડાણ આપવામાં આવે એમ રાજ્ય સરકારને ભલામણ કરે છે."

૧૩. તોલાણી કૉલેજ ઑફ આર્ટ્સ એન્ડ સાયન્સ, આદિપુર તરફથી જૂન ૧૯૭૩થી બી.એ.(પ્રિન્સિ.)માં તત્ત્વજ્ઞાન, હિન્દી, અર્થશાસ્ત્ર; બી.એ.(સભો.)માં અંગ્રેજી, ઈતિહાસ, અને રાજ્યનીતિશાસ્ત્રના અભ્યાસક્રમો શીખવવા માટે કાયમી જોડાણ; તથા બી.એ.(પ્રિન્સિ.)માં ઈતિહાસના અભ્યાસક્રમો શીખવવા માટે વધારાના જોડાણ માટેની અરજી.

એકેડેમિક કાઉન્સિલની ભલામણ

"આથી ઠરાવવામાં આવે છે કે તોલાની કૉલેજ ઑફ આર્ટ્સ એન્ડ સાયન્સ, આદિપુર નીચે જણાવેલ શરતોનું પાલન સિન્ડિકેટને સંતોષ થાય તે રીતે તા. ૧૧--૧૧--૧૯૭૩ સુધીમાં કરે તો તેને બી.એ.(પ્રિન્સિ.)માં તત્ત્વજ્ઞાન, હિન્દી, અર્થશાસ્ત્ર; તથા બી.એ.(સભો.)માં અંગ્રેજી, ઈતિહાસ અને રાજ્યનીતિશાસ્ત્રના અભ્યાસક્રમો શીખવવા માટે તા. ૧૧--૬--૧૯૭૩થી તા. ૧૪--૬--૧૯૭૮ સુધીનું ચાલુ જોડાણ આપવા સિન્ડિકેટને તથા સેનેટને ભલામણ કરવી :

૧. ગ્રંથાલય માટે સેનેટે અત્યાર સુધી વખતોવખત મૂકેલી શરતો પ્રમાણે ગ્રંથાલય પાછળ પૂરેપૂરો ખર્ચ કરવામાં આવ્યો છે તેનું વર્ષવાર આંકડા સાથેનું જરૂરી પ્રમાણપત્ર આપવામાં આવે, અને જો તે અંગે અત્યાર સુધીની શરતોના સંદર્ભમાં ખર્ચ કરવામાં ઊણપ રહેલી હોય તો તેટલી રકમનાં પુસ્તકોની ખરીદી કરીને તેમ કર્યાની જાણ કરવામાં આવે;

૨. પુસ્તકો અને સામયિકો માટે પ્રત્યેક વિદ્યાશાખા દીઠ પ્રતિવર્ષ રૂ. ૩,૦૦૦નો આવર્તક ખર્ચ કરવામાં આવે;

૩. યુનિવર્સિટીનાં ધારાધોરણ મુજબ શિક્ષકોને પગારધોરણ, મોંઘવારી ભથ્થું અને ઘરભાડા ભથ્થું આપવામાં આવે તથા તેમને તેમ જ છૂટા થયેલા શિક્ષકોને વેતન, વળતર કે અન્ય જે કાંઈ લેણું ચૂકવવાનું બાકી હોય તો તે ચૂકવી આપવામાં આવે; અને

૪. પ્રોવિડંટ ફંડ અંગે સંચાલક મંડળના ફાળા અને ટ્રસ્ટની રચના સહિતનાં યુનિવર્સિટીનાં તમામ ધારા-ધોરણોનું પાલન કરવામાં આવે."

સિન્ડિકેટનો રિપોર્ટ

"આથી ઠરાવવામાં આવે છે કે એકેડેમિક કાઉન્સિલની ઉપર જણાવેલ ભલામણ સાથે સિન્ડિકેટ સંમત છે એમ સેનેટને રિપોર્ટ કરવો."

સિન્ડિકેટ તરફથી નીચેનો ઠરાવ રજૂ કરવાની **પ્રા. બી. એસ. પટેલે** નોટિસ આપી હતી :

"આથી સેનેટની આ સભા તોલાણી કૉલેજ ઑફ આર્ટ્સ એન્ડ સાયન્સ આદિપુરના જોડાણ અંગેનો સિન્ડિકેટનો રિપોર્ટ સ્વીકારે છે અને એકેડેમિક કાઉન્સિલે તેની ભલામણમાં સૂચવેલી શરતોનું પરિપાલન થયેથી સદરહુ અભ્યાસક્રમ તેમાં જણાવેલ સમય સુધી શીખવવા માટે સદરહુ કૉલેજને જોડાણ આપવામાં આવે એમ રાજ્ય સરકારને ભલામણ કરે છે."

૧૪. ભવન્સ કૉલેજ, ડાકોર તરફથી જૂન ૧૯૭૩થી બી.એ.(પ્રિન્સિ.)માં ગુજરાતી, સંસ્કૃત અને અર્થશાસ્ત્ર; બી.એ.(સબો.)માં ઈતિહાસ, હિન્દી અને અંગ્રેજી; તથા બી.એસસી.(સ્પે.)માં રસાયણવિજ્ઞાન, ગણિતશાસ્ત્ર; તથા બી.એસસી.(જન.)માં ભૌતિકવિજ્ઞાનના અભ્યાસક્રમો શીખવવા માટે ચાલુ જોડાણ માટેની અરજી.

એકેડેમિક કાઉન્સિલની ભલામણ

"આથી ઠરાવવામાં આવે છે કે ભવન્સ આર્ટ્સ એન્ડ સાયન્સ કૉલેજ, ડાકોર નીચે જણાવેલ શરતોનું પાલન સિન્ડિકેટને સંતોષ થાય તે રીતે તા. ૧૫--૫--૧૯૭૩ સુધીમાં કરે તો તેને બી.એ.(પ્રિન્સિ.)માં ગુજરાતી, અર્થશાસ્ત્ર અને સંસ્કૃત; તથા બી.એ.(સબો.)માં ઈતિહાસ, હિન્દી અને અંગ્રેજી; તથા બી.એસસી.(સ્પે.)માં રસાયણવિજ્ઞાન અને ગણિતશાસ્ત્ર; તથા બી.એસસી.(જન.)માં ભૌતિકવિજ્ઞાનના અભ્યાસક્રમો શીખવવા માટે તા. ૧૫--૬--૧૯૭૩થી તા. ૧૪--૬--૧૯૭૮ સુધીનું ચાલુ જોડાણ આપવા સિન્ડિકેટને તથા સેનેટને ભલામણ કરવી :

૧. ગ્રંથાલય માટે સેનેટે અત્યાર સુધી વખતોવખત મૂકેલી શરતો પ્રમાણે ગ્રંથાલય પાછળ પૂરેપૂરો ખર્ચ કરવામાં આવ્યો છે તેનું વર્ષવાર આંકડા સાથેનું જરૂરી પ્રમાણપત્ર આપવામાં આવે, અને જો તે અંગે અત્યાર સુધીની શરતોના સંદર્ભમાં ખર્ચ કરવામાં ઊણપ રહેવી હોય તો તેટલી રકમનાં પુસ્તકોની ખરીદી કરીને તેમ કર્યાની જાણ કરવામાં આવે;

૨. પુસ્તકો અને સામયિકો માટે પ્રત્યેક વિદ્યાશાખા દીઠ પ્રતિવર્ષ રૂ. ૩,૦૦૦નો આવર્તક ખર્ચ કરવામાં આવે;

૩. યુનિવર્સિટીનાં ધારાધોરણ મુજબ શિક્ષકોને પગારધોરણ, મોંઘવારી ભથ્થું અને ઘરભાડા ભથ્થું આપવામાં આવે તથા તેમને તેમ જ છૂટા થયેલા શિક્ષકોને વેતન, વળતર કે અન્ય જે કાંઈ લેણું ચૂકવવાનું બાકી હોય તો તે ચૂકવી આપવામાં આવે; અને

૪. પ્રૉવિડંટ ફંડ અંગે સંચાલકમંડળના ફાળા અને ટ્રસ્ટની રચના સહિતનાં યુનિવર્સિટીનાં તમામ ધારાધોરણોનું પાલન કરવામાં આવે."

સિન્ડિકેટનો રિપોર્ટ

"આથી ઠરાવવામાં આવે છે કે એકેડેમિક કાઉન્સિલની ઉપર જણાવેલ ભલામણ સાથે સિન્ડિકેટ સંમત છે એમ સેનેટને રિપોર્ટ કરવો."

સિન્ડિકેટ તરફથી નીચેનો ઠરાવ રજૂ કરવાની **આચાર્ય આર. એમ. શુકલે** નોટિસ આપી હતી :

"આથી સેનેટની આ સભા ભવન્સ કૉલેજ, ડાકોરના જોડાણ અંગેનો સિન્ડિકેટનો રિપોર્ટ સ્વીકારે છે અને એકેડેમિક કાઉન્સિલે તેની ભલામણમાં સૂચવેલી શરતોનું પરિપાલન થયેથી સદરહુ અભ્યાસક્રમ તેમાં જણાવેલ સમય સુધી શીખવવા માટે સદરહુ કૉલેજને જોડાણ આપવામાં આવે એમ રાજ્ય સરકારને ભલામણ કરે છે."

૧૫. પ્રભુદાસ ઠક્કર આર્ટ્સ એન્ડ સાયન્સ કૉલેજ, અમદાવાદ તરફથી જૂન ૧૯૭૩થી બી.એ.-(પ્રિન્સિ.)માં અર્થશાસ્ત્ર, રાજ્યનીતિશાસ્ત્ર, ગુજરાતી અને સંસ્કૃત; તથા બી.એ.(સબો.)માં હિન્દી, અંગ્રેજી, મનોવિજ્ઞાન અને તત્ત્વજ્ઞાન; તથા બી.એસસી.(સ્પે.)માં રસાયણવિજ્ઞાન; તથા બી.એસસી(જન.)માં ભૌતિકવિજ્ઞાન અને વનસ્પતિવિજ્ઞાનના અભ્યાસક્રમો શીખવવા માટે ચાલુ જોડાણ માટેની અરજી.

એકેડેમિક કાઉન્સિલની ભલામણ

"આથી ઠરાવવામાં આવે છે કે પ્રભુદાસ ઠક્કર આર્ટ્સ એન્ડ સાયન્સ કૉલેજ, અમદાવાદ નીચે જણાવેલ શરતોનું પાલન સિન્ડિકેટને સંતોષ થાય તે રીતે તા. ૧૫--૭--૧૯૭૩ સુધીમાં કરે તો તેને બી.એ. (પ્રિન્સિ.)માં અર્થશાસ્ત્ર, રાજ્યનીતિશાસ્ત્ર, ગુજરાતી, સંસ્કૃત; બી.એ. (સમો.)માં હિંદી, અંગ્રેજી, તત્ત્વજ્ઞાન, મનોવિજ્ઞાન; તથા બી.એસસી. (રસે.)માં રસાયણવિજ્ઞાન; અને બી.એસસી. (જન.)માં ભૌતિકવિજ્ઞાન અને વનસ્પતિવિજ્ઞાનના અભ્યાસક્રમો શીખવવા માટે તા. ૧૫--૬--૧૯૭૩થી તા. ૧૪--૬- ૧૯૭૫ સુધીનું ચાલુ જોડાણ આપવા સિન્ડિકેટને તથા સેનેટને ભલામણ કરવી :

૧. ગ્રંથાલય માટે સેનેટે અત્યાર સુધી વખતોવખત મૂકેલી શરતો પ્રમાણે ગ્રંથાલય પાછળ પૂરેપૂરો ખર્ચ કરવામાં આવ્યો છે તેનું વર્ષવાર આંકડા સાથેનું જરૂરી પ્રમાણપત્ર આપવામાં આવે, અને જો તે અંગે અત્યાર સુધીની શરતોના સંદર્ભમાં ખર્ચ કરવામાં ઊણપ રહેલી હોય તો તેટલી રકમનાં પુસ્તકોની ખરીદી કરીને તેમ કર્યાની જાણ કરવામાં આવે ;

૨. પુસ્તકો અંગેની પાછલી શરતની ઊણપ પેટે બાકી રહેલા રૂ. ૨,૦૦૦નાં પુસ્તકો માટે આનાવર્તક ખર્ચ કરવામાં આવે ;

૩. પુસ્તકો અને સામયિકો પાછળ પ્રત્યેક વિદ્યાશાખા દીઠ પ્રતિવર્ષ રૂ. ૩,૦૦૦નો આવર્તક ખર્ચ કરવામાં આવે;

૪. યુનિવર્સિટીનાં ધારાધોરણ મુજબ શિક્ષકોને પગારધોરણ, મોંઘવારી ભથ્થું અને ઘરભાડા ભથ્થું આપવામાં આવે તથા તેમને તેમ જ છૂટા થયેલા શિક્ષકોને વેતન, વળતર કે અન્ય જે કાંઈ લેણું ચૂકવવાનું બાકી હોય તો તે ચૂકવી આપવામાં આવે ;

૫. પ્રોવિડંટ ફંડ અંગે સંચાલક મંડળના ફાળા અને ટ્રસ્ટની રચના સહિતનાં યુનિવર્સિટીનાં તમામ ધારાધોરણોનું પાલન કરવામાં આવે."

સિન્ડિકેટનો રિપોર્ટ

"આથી ઠરાવવામાં આવે છે કે એકેડેમિક કાઉન્સિલની ઉપર જણાવેલ ભલામણ સાથે સિન્ડિકેટ સંમત છે એમ સેનેટને રિપોર્ટ કરવો."

સિન્ડિકેટ તરફથી નીચેનો ઠરાવ રજૂ કરવાની **આચાર્ય કે. એસ. પટેલે** નોટિસ આપી હતી :

"આથી સેનેટની આ સભા પ્રભુદાસ ઠક્કર આર્ટ્સ એન્ડ સાયન્સ કૉલેજ, અમદાવાદના જોડાણ અંગેનો સિન્ડિકેટનો રિપોર્ટ સ્વીકારે છે અને એકેડેમિક કાઉન્સિલે તેની ભલામણમાં સૂચવેલી શરતોનું પરિપાલન થયેથી સદરહુ અભ્યાસક્રમ તેમાં જણાવેલ સમય સુધી શીખવવા માટે સદરહુ કૉલેજને જોડાણ આપવામાં આવે એમ રાજ્ય સરકારને ભલામણ કરે છે."

૧૬. લુણાવાડા આર્ટ્સ એન્ડ સાયન્સ કૉલેજ, લુણાવાડા તરફથી જૂન ૧૯૭૩થી બી.એ.(પ્રિન્સિ.)માં ગુજરાતી, સંસ્કૃત અને અર્થશાસ્ત્ર; બી.એ.(સમો.)માં હિન્દી, મનોવિજ્ઞાન, અંગ્રેજી અને ગણિતશાસ્ત્ર; તથા બી.એસસી.-(રસે.)માં રસાયણવિજ્ઞાન અને બી.એસસી.(જન.)માં ભૌતિકવિજ્ઞાન, વનસ્પતિવિજ્ઞાન અને ગણિતશાસ્ત્રના અભ્યાસ-ક્રમો શીખવવા માટે ચાલુ જોડાણ; તથા બી.એ.(ગૌણ)માં રાજ્યનીતિશાસ્ત્રના અભ્યાસક્રમો શીખવવા માટે વધારાના જોડાણ માટેની અરજી.

એકેડેમિક કાઉન્સિલની ભલામણ

"આથી ઠરાવવામાં આવે છે કે લુણાવાડા આર્ટ્સ એન્ડ સાયન્સ કૉલેજ, લુણાવાડા શિક્ષકગણની નિમણૂકો અંગેની શરત સહિતની નીચે જણાવેલ શરતોનું પાલન સિન્ડિકેટને સંતોષ થાય તે રીતે તા. ૧૫--૬--૧૯૭૩ સુધીમાં કરે તો તેને બી.એ.(પ્રિન્સિ.)માં ગુજરાતી, સંસ્કૃત અને અર્થશાસ્ત્ર; તથા બી.એ.(સબો.)માં હિન્દી, મનોવિજ્ઞાન, ઇતિહાસ, અંગ્રેજી અને ગણિતશાસ્ત્ર; તથા બી.એસસી.(સ્પે.)માં રસાયણવિજ્ઞાન; બી.એસસી.(જન.)માં ભૌતિકવિજ્ઞાન, વનસ્પતિવિજ્ઞાન અને ગણિતશાસ્ત્રના અભ્યાસક્રમો શીખવવા માટે તા. ૧૫--૬--૧૯૭૩થી તા. ૧૪--૬--૧૯૭૮ સુધીનું ચાલુ જોડાણ; તથા બી.એ.(સબો.)માં રાજ્યનીતિશાસ્ત્રના અભ્યાસક્રમો શીખવવા માટે તા. ૧૫--૬--૧૯૭૩થી તા. ૧૪--૬--૧૯૭૪ સુધીનું વધારાનું જોડાણ આપવા સિન્ડિકેટને તથા સેનેટને ભલામણ કરવી :

૧. રાજ્યનીતિશાસ્ત્રના વ્યાખ્યાતાની નિમણૂક કરવામાં આવે;

૨. ગ્રંથાલય માટે સેનેટે અત્યાર સુધી વખતોવખત મૂકેલી શરતો પ્રમાણે ગ્રંથાલય પાછળ પૂરેપૂરો ખર્ચ કરવામાં આવ્યો છે તેનું વર્ષવાર આંકડા સાથેનું જરૂરી પ્રમાણપત્ર આપવામાં આવે, અને જો તે અંગે અત્યાર સુધીની શરતોના સંદર્ભમાં ખર્ચ કરવામાં ઊણપ રહેલી હોય તો તેટલી રકમનાં પુસ્તકોની ખરીદી કરીને તેમ કર્યાની જાણ કરવામાં આવે;

૩. રાજ્યનીતિશાસ્ત્ર વિષયને લગતાં પુસ્તકો માટે રૂ. ૧,૦૦૦નો અનાવર્તક ખર્ચ કરવામાં આવે;

૪. પુસ્તકો અને સામયિકો માટે પ્રત્યેક વિદ્યાશાખા દીઠ પ્રતિવર્ષ રૂ. ૩,૦૦૦નો આવર્તક ખર્ચ કરવામાં આવે;

૫. યુનિવર્સિટીનાં ધારાધોરણ મુજબ શિક્ષકોને પગારધોરણ, મોંઘવારી ભથ્થું અને ઘરભાડા ભથ્થું આપવામાં આવે તથા તેમને તેમ જ છૂટા થયેલા શિક્ષકોને વેતન, વળતર કે અન્ય જે કાંઈ લેણું ચૂકવવાનું બાકી હોય તો તે ચૂકવી આપવામાં આવે; અને

૬. પ્રૉવિડન્ટ ફંડ અંગે સંચાલકમંડળના ફાળા અને ટ્રસ્ટની રચના સહિતનાં યુનિવર્સિટીનાં તમામ ધારા-ધોરણોનું પાલન કરવામાં આવે."

સિન્ડિકેટનો રિપોર્ટ

"આથી ઠરાવવામાં આવે છે કે એકેડેમિક કાઉન્સિલની ઉપર જણાવેલ ભલામણ સાથે સિન્ડિકેટ સંમત છે એમ સેનેટને રિપોર્ટ કરવો."

સિન્ડિકેટ તરફથી નીચેનો ઠરાવ રજૂ કરવાની **પ્રા. ડી. એન. પાઠકે** નોટિસ આપી હતી :

"આથી સેનેટની આ સભા લુણાવાડા આર્ટ્સ એન્ડ સાયન્સ કૉલેજ, લુણાવાડાના જોડાણ અંગેનો સિન્ડિકેટનો રિપોર્ટ સ્વીકારે છે અને એકેડેમિક કાઉન્સિલે તેની ભલામણમાં સૂચવેલી શરતોનું પરિપાલન થયેથી સદરહુ અભ્યાસક્રમ તેમાં જણાવેલ સમય સુધી શીખવવા માટે સદરહુ કૉલેજને જોડાણ આપવામાં આવે એમ રાજ્ય સરકારને ભલામણ કરે છે."

૧૭. શ્રી આર. કે. પરીખ આર્ટ્સ એન્ડ એમ. કે. પટેલ કૉમર્સ કૉલેજ, પેટલાદ તરફથી જૂન ૧૯૭૩થી બી.એ.(પ્રિન્સિ.)માં સમાજશાસ્ત્રના અભ્યાસક્રમો શીખવવા માટે વધારાના જોડાણ માટેની અરજી.

એકેડેમિક કાઉન્સિલની ભલામણ

"આથી ઠરાવવામાં આવે છે કે શ્રી. આર. કે. પરીખ આર્ટ્સ એન્ડ શ્રી એમ કે. પટેલ કૉમર્સ કૉલેજ, પેટલાદ શિક્ષકગણની નિમણૂકો અંગેની શરત સહિતની નીચે જણાવેલ શરતોનું પાલન સિન્ડિકેટને સંતોષ થાય તે રીતે તા. ૧૫--૫--૧૯૭૩ સુધીમાં કરે તો તેને બી.એ.(પ્રિન્સિ.)માં સમાજશાસ્ત્રના અભ્યાસક્રમો શીખવવા માટે તા. ૧૫--૬--૧૯૭૩થી તા. ૧૪--૬--૧૯૭૪ સુધીનું વધારાનું જોડાણ આપવા સિન્ડિકેટને તથા સેનેટને ભલામણ કરવી :

૧. સમાજશાસ્ત્રના પ્રાધ્યાપકની નિમણૂક કરવામાં આવે;

૨. ગ્રંથાલય માટે સેનેટે અત્યાર સુધી વખતોવખત મૂકેલી શરતો પ્રમાણે ગ્રંથાલય પાછળ પૂરેપૂરો ખર્ચ કરવામાં આવ્યો છે તેનું વર્ષવાર આંકડા સાથેનું જરૂરી પ્રમાણપત્ર આપવામાં આવે, અને જો તે અંગે અત્યાર સુધીની શરતોના સંદર્ભમાં ખર્ચ કરવામાં ઊણપ રહેલી હોય તો તેટલી રકમનાં પુસ્તકોની ખરીદી કરીને તેમ કર્યાની જાણ કરવામાં આવે;

૩. સમાજશાસ્ત્રના વિષયને લગતાં પુસ્તકો માટે રૂ. ૨,૦૦૦નો અનાવર્તક ખર્ચ કરવામાં આવે;

૪. પુસ્તકો અને સામયિકો માટે પ્રત્યેક વિદ્યાશાખા દીઠ પ્રતિવર્ષ રૂ. ૩,૦૦૦નો આવર્તક ખર્ચ કરવામાં આવે;

૫. યુનિવર્સિટીનાં ધારાધોરણ મુજબ શિક્ષકોને પગારધોરણ, મોંઘવારી ભથ્થું અને ઘરભાડા ભથ્થું આપવામાં આવે તથા તેમને તેમ જ છૂટા થયેલા શિક્ષકોને વેતન, વળતર કે અન્ય જે કાંઈ લેણું ચૂકવવાનું બાકી હોય તો તે ચૂકવી આપવામાં આવે; અને

૬. પ્રૉવિડંટ ફંડ અંગે સંચાલકમંડળના ફાળા અને ટ્રસ્ટની રચના સહિતનાં યુનિવર્સિટીનાં તમામ ધારા-ધોરણોનું પાલન કરવામાં આવે."

સિન્ડિકેટનો રિપોર્ટ

"આથી ઠરાવવામાં આવે છે કે એકેડેમિક કાઉન્સિલની ઉપર જણાવેલ ભલામણ સાથે સિન્ડિકેટ સંમત છે એમ સેનેટને રિપોર્ટ કરવો."

સિન્ડિકેટ તરફથી નીચેનો ઠરાવ રજૂ કરવાની **શ્રી. ડી. એન. પાઠકે** નોટિસ આપી હતી :

"આથી સેનેટની આ સભા શ્રી આર. કે. પરીખ આર્ટ્સ એન્ડ શ્રી એમ. કે. પટેલ કૉમર્સ કૉલેજ, પેટલાદના જોડાણ અંગેનો સિન્ડિકેટનો રિપોર્ટ સ્વીકારે છે અને એકેડેમિક કાઉન્સિલે તેની ભલામણમાં સૂચવેલી શરતોનું પરિપાલન થયેથી સદરહુ અભ્યાસક્રમ તેમાં જણાવેલ સમય સુધી શીખવવા માટે સદરહુ કૉલેજને જોડાણ આપવામાં આવે એમ રાજ્ય સરકારને ભલામણ કરે છે."

૧૮. શ્રી રજની પારેખ આર્ટ્સ એન્ડ શ્રી કે. બી. કૉમર્સ કૉલેજ, ખંભાત તરફથી જૂન ૧૯૭૩થી બી.કૉમ.માં એડવાન્સ્ડ એકાઉન્ટિંગના એન્ડ ઑડિટિંગના અભ્યાસક્રમો શીખવવા માટે ચાલુ જોડાણ માટેની અરજી.

એકેડેમિક કાઉન્સિલની ભલામણ

"આથી ઠરાવવામાં આવે છે કે શ્રી રજની પારેખ આર્ટ્સ એન્ડ શ્રી કે. બી. કૉમર્સ કૉલેજ, ખંભાત

શિક્ષકગણની નિમણૂકો અંગેની શરત સહિતની નીચે જણાવેલ શરતોનું પાલન સિન્ડિકેટને સંતોષ થાય તે રીતે તા. ૧૫--૫--૧૯૭૩ સુધીમાં કરે તો તેને બી.કૉમ.માં એડવાન્સ્ડ એકાઉન્ટિંગ ઍન્ડ ઑડિટિંગના અભ્યાસક્રમો શીખવવા માટે તા. ૧૫--૬--૧૯૭૩થી તા. ૧૪--૬--૧૯૭૮ સુધીનું ચાલુ જોડાણ આપવા સિન્ડિકેટને તથા સેનેટને ભલામણ કરવી :

૧. ગ્રંથાલય માટે સેનેટે અત્યાર સુધી વખતોવખત મૂકેલી શરતો પ્રમાણે ગ્રંથાલય પાછળ પૂરેપૂરો ખર્ચ કરવામાં આવ્યો છે તેનું વર્ષવાર આંકડા સાથેનું જરૂરી પ્રમાણપત્ર આપવામાં આવે અને જો તે અંગે અત્યાર સુધીની શરતોના સંદર્ભમાં ખર્ચ કરવામાં ઊણપ રહેલી હોય તો તેટલી રકમનાં પુસ્તકોની ખરીદી કરીને તેમ કર્યાની જાણ કરવામાં આવે ;

૨. પુસ્તકો અને સામયિકો પાછળ પ્રત્યેક વિદ્યાશાખા દીઠ પ્રતિવર્ષ રૂ. ૩,૦૦૦નો આવર્તક ખર્ચ કરવામાં આવે;

૩. યુનિવર્સિટીનાં ધારાધોરણ મુજબ શિક્ષકોને પગારધોરણ, મોંઘવારી ભથ્થું અને ઘરભાડા ભથ્થું આપવામાં આવે તથા તેમને તેમ જ છૂટા થયેલા શિક્ષકોને વેતન, વળતર કે અન્ય જે કાંઈ લેણું ચૂકવવાનું બાકી હોય તો તે ચૂકવી આપવામાં આવે;

૪. પ્રોવિડંટ ફંડ અંગે સંચાલક મંડળના ફાળા અને ટ્રસ્ટની રચના સહિતનાં યુનિવર્સિટીનાં તમામ ધારાધોરણોનું પાલન કરવામાં આવે."

સિન્ડિકેટનો રિપોર્ટ

"આથી ઠરાવવામાં આવે છે કે ઍકેડેમિક કાઉન્સિલની ઉપર જણાવેલ ભલામણ સાથે સિન્ડિકેટ સંમત છે એમ સેનેટને રિપોર્ટ કરવો."

સિન્ડિકેટ તરફથી નીચેનો ઠરાવ રજૂ કરવાની **આચાર્ય જી. એમ. પટેલે** નોટિસ આપી હતી :

"આથી સેનેટની આ સભા શ્રી રજની પારેખ આર્ટ્સ ઍન્ડ શ્રી કે. બી. કૉમર્સ કૉલેજ, ખંભાતના જોડાણ અંગેનો સિન્ડિકેટનો રિપોર્ટ સ્વીકારે છે અને ઍકેડેમિક કાઉન્સિલે તેની ભલામણમાં સૂચવેલી શરતોનું પરિપાલન થયેથી સદરહુ અભ્યાસક્રમ તેમાં જણાવેલ સમય સુધી શીખવવા માટે સદરહુ કૉલેજને જોડાણ આપવામાં આવે એમ રાજ્ય સરકારને ભલામણ કરે છે."

૧૯. શ્રી એસ. કે. શાહ ઍન્ડ શ્રીકૃષ્ણ ઓ. એમ. આર્ટ્સ કૉલેજ ઍન્ડ શ્રી. એચ. એસ. શાહ કૉમર્સ કૉલેજ, મોડાસા તરફથી જૂન ૧૯૭૩થી બી.એ.(પ્રિન્સિ.)માં ગૃહવિજ્ઞાનના અભ્યાસક્રમો શીખવવા માટે કાયમી જોડાણ માટેની અરજી.

ઍકેડેમિક કાઉન્સિલની ભલામણ

"આથી ઠરાવવામાં આવે છે કે શ્રી એસ. કે. શાહ ઍન્ડ શ્રીકૃષ્ણ ઓ. એમ. આર્ટ્સ કૉલેજ ઍન્ડ શ્રી. એચ. એસ. શાહ કૉલેજ ઑફ કૉમર્સ, મોડાસા શિક્ષકગણની નિમણૂકો અંગેની શરત સહિતની નીચે જણાવેલ શરતોનું પાલન સિન્ડિકેટને સંતોષ થાય તે રીતે તા. ૧૫--૫--૧૯૭૩ સુધીમાં કરે તો તેને બી.એ.(પ્રિન્સિ.)માં ગૃહવિજ્ઞાનના અભ્યાસક્રમો શીખવવા માટે તા. ૧૫--૬--૧૯૭૩થી તા. ૧૪--૬--૧૯૭૫ સુધીનું વધારાનું જોડાણ આપવા સિન્ડિકેટને તથા સેનેટને ભલામણ કરવી :

૧. નીચે પ્રમાણે નિમણૂકો કરવામાં આવે :

(૧) ગૃહવિજ્ઞાનના પ્રાધ્યાપક

(ગૃહવિજ્ઞાનમાં ખંડ સમયના વ્યાખ્યાતા છે તેને પૂરા સમય માટે નીમવામાં આવે.)

(૨) ચાઈલ્ડ ડેવલપમેન્ટ માટે ખંડ સમયના વ્યાખ્યાતા

(૩) એપ્લાઈડ ફિઝિક્સ માટે ખંડ સમયના વ્યાખ્યાતા

(૪) એપ્લાઈડ કેમિસ્ટ્રી માટે ખંડ સમયના વ્યાખ્યાતા;

૨. ગૃહવિજ્ઞાનની પ્રયોગશાળા માટે રૂ. ૫,૦૦૦નાં સાધનો ખરીદવામાં આવે;

૩. ગ્રંથાલય માટે સેનેટે અત્યાર સુધી વખતોવખત મૂકેલી શરતો પ્રમાણે ગ્રંથાલય પાછળ પૂરેપૂરો ખર્ચ કરવામાં આવ્યો છે તેનું વર્ષવાર આંકડા સાથેનું જરૂરી પ્રમાણપત્ર આપવામાં આવે, અને જો તે અંગે અત્યાર સુધીની શરતોના સંદર્ભમાં ખર્ચ કરવામાં ઊણપ રહેલી હોય તો તેટલી રકમનાં પુસ્તકોની ખરીદી કરીને તેમ કર્યાની જાણ કરવામાં આવે;

૪. ગૃહવિજ્ઞાનનાં પુસ્તકો માટે રૂ. ૧,૦૦૦નો અનાવર્તક ખર્ચ કરવામાં આવે;

૫. પુસ્તકો અને સામયિકો માટે પ્રત્યેક વિદ્યાશાખા દીઠ પ્રતિવર્ષ રૂ. ૩,૦૦૦નો આવર્તક ખર્ચ કરવામાં આવે;

૬. યુનિવર્સિટીનાં ધારાધોરણ મુજબ શિક્ષકોને પગારધોરણ, મોંઘવારી ભથ્થું અને ઘરભાડા ભથ્થું આપવામાં આવે તથા તેમને તેમ જ છૂટા થયેલા શિક્ષકોને વેતન, વળતર કે અન્ય જે કાંઈ લેણું ચૂકવવાનું બાકી હોય તો તે ચૂકવી આપવામાં આવે; અને

૭. પ્રૉવિડંટ ફંડ અંગે સંચાલકમંડળના ફાળા અને ટ્રસ્ટની રચના સહિતનાં યુનિવર્સિટીનાં તમામ ધારા-ધોરણોનું પાલન કરવામાં આવે."

સિન્ડિકેટનો રિપોર્ટ

"આથી ઠરાવવામાં આવે છે કે ઍકેડેમિક કાઉન્સિલની ઉપર જણાવેલ ભલામણ સાથે સિન્ડિકેટ સંમત છે એમ સેનેટને રિપોર્ટ કરવો."

સિન્ડિકેટ તરફથી નીચેનો ઠરાવ રજૂ કરવાની **ડૉ. લીલાબહેન શાહે** નોટિસ આપી હતી :

"આથી સેનેટની આ સભા શ્રી એસ. કે. શાહ ઍન્ડ શ્રીકૃષ્ણ ઓ. એમ. આર્ટ્સ ઍન્ડ શ્રી એચ. એસ. શાહ કૉલેજ ઑફ કૉમર્સ, મોડાસાના જોડાણ અંગેના સિન્ડિકેટનો રિપોર્ટ સ્વીકારે છે અને ઍકેડેમિક કાઉન્સિલે તેની ભલામણમાં સૂચવેલી શરતોનું પરિપાલન થયેથી સદરહુ અભ્યાસક્રમ તેમાં જણાવેલ સમય સુધી શીખવવા માટે સદરહુ કૉલેજને જોડાણ આપવામાં આવે એમ રાજ્ય સરકારને ભલામણ કરે છે."

૨૦. સરસપુર આર્ટ્સ ઍન્ડ કૉમર્સ કૉલેજ, અમદાવાદ તરફથી જૂન ૧૯૭૩થી બી.એ. (પ્રિન્સિ.)માં ગુજરાતી, અર્થશાસ્ત્ર, મનોવિજ્ઞાન; તથા બી.એ.(સબો.)માં આંકડાશાસ્ત્ર અને હિન્દીના અભ્યાસક્રમો શીખવવા માટે કાયમી જોડાણ મેળવવા માટેની અરજી.

ઍકેડેમિક કાઉન્સિલની ભલામણ

"આથી ઠરાવવામાં આવે છે કે સરસપુર આર્ટ્સ ઍન્ડ કૉમર્સ કૉલેજ, અમદાવાદ શિક્ષકગણની નિમણૂકો અંગેની શરત સહિત નીચે જણાવેલ શરતોનું પાલન સિન્ડિકેટને સંતોષ થાય તે રીતે તા. ૧૫–૫–૧૯૭૩ સુધીમાં કરે તો તેને બી.એ.(પ્રિન્સિ.)માં ગુજરાતી, અર્થશાસ્ત્ર અને મનોવિજ્ઞાન; તથા બી.એ.(સબો.)માં આંકડાશાસ્ત્ર અને

હિન્દીના અભ્યાસક્રમો શીખવવા માટે તા. ૧૫--૬--૧૯૭૩થી તા. ૧૪--૬--૧૯૭૮ સુધીનું ચાલુ જોડાણ આપવા સિન્ડિકેટને તથા સેનેટને ભલામણ કરવી :

૧. ગ્રંથાલય માટે સેનેટે અત્યાર સુધી વખતોવખત મૂકેલી શરતો પ્રમાણે ગ્રંથાલય પાછળ પૂરેપૂરો ખર્ચ કરવામાં આવ્યો છે તેનું વર્ષવાર આંકડા સાથેનું જરૂરી પ્રમાણપત્ર આપવામાં આવે, અને જો તે અંગે અત્યાર સુધીની શરતોના સંદર્ભમાં ખર્ચ કરવામાં ઊણપ રહેલી હોય તો તેટલી રકમનાં પુસ્તકોની ખરીદી કરીને તેમ કર્યાની જાણ કરવામાં આવે;

૨. પુસ્તકો અને સામયિકો માટે પ્રત્યેક વિદ્યાશાખા દીઠ પ્રતિવર્ષ રૂ. ૩,૦૦૦નો આવર્તક ખર્ચ કરવામાં આવે;

૩. યુનિવર્સિટીનાં ધારાધોરણ મુજબ શિક્ષકોને પગારધોરણ, મોંઘવારી ભથ્થું અને ઘરભાડા ભથ્થું આપવામાં આવે તથા તેમને તેમ જ છૂટા થયેલા શિક્ષકોને વેતન, વળતર કે અન્ય જે કાંઈ લેણું ચૂકવવાનું બાકી હોય તો તે ચૂકવી આપવામાં આવે; અને

૪. પ્રૉવિડંટ ફંડ અંગે સંચાલકમંડળના ફાળા અને ટ્રસ્ટની રચના સહિતનાં યુનિવર્સિટીનાં તમામ ધારા-ધોરણોનું પાલન કરવામાં આવે."

સિન્ડિકેટનો રિપોર્ટ

"આથી ઠરાવવામાં આવે છે કે ઍકૅડેમિક કાઉન્સિલની ઉપર જણાવેલ ભલામણ સાથે સિન્ડિકેટ સંમત છે એમ સેનેટને રિપોર્ટ કરવો."

સિન્ડિકેટ તરફથી નીચેનો ઠરાવ રજૂ કરવાની **આચાર્ય આર. એમ. શુકલે** નોટિસ આપી હતી :

"આથી સેનેટની આ સભા સરસપુર આર્ટ્સ ઍન્ડ કૉમર્સ કૉલેજ, અમદાવાદના જોડાણ અંગેનો સિન્ડિકેટનો રિપોર્ટ સ્વીકારે છે અને ઍકૅડેમિક કાઉન્સિલે તેની ભલામણમાં સૂચવેલી શરતોનું પરિપાલન થયેથી સદરહુ અભ્યાસક્રમ તેમાં જણાવેલ સમય સુધી શીખવવા માટે સદરહુ કૉલેજને જોડાણ આપવામાં આવે એમ રાજ્ય સરકારને ભલામણ કરે છે."

૨૧. શ્રીમતી આર. ડી. શાહ આર્ટ્સ ઍન્ડ શ્રીમતી વી. ડી. શાહ કૉમર્સ કૉલેજ, ધોળકા તરફથી જૂન ૧૯૭૩થી બી.એ.(પ્રિન્સિ.)માં અર્થશાસ્ત્ર, ગુજરાતી અને હિન્દી; બી.એ.(સબો.)માં સંસ્કૃત, મનોવિજ્ઞાન અને ઇતિહાસ તથા બી.કૉમ.માં એડવાન્સ્ડ એકાઉન્ટિંગ ઍન્ડ ઑડિટિંગના અભ્યાસક્રમો શીખવવા માટે ચાલુ જોડાણ માટેની અરજી.

ઍકૅડેમિક કાઉન્સિલની ભલામણ

"આથી ઠરાવવામાં આવે છે કે શ્રીમતી આર. ડી. શાહ આર્ટ્સ ઍન્ડ શ્રીમતી વી. ડી. શાહ કૉમર્સ કૉલેજ, ધોળકા શિક્ષકગણની નિમણૂકો અંગેની શરત સહિતની નીચે જણાવેલ શરતોનું પાલન સિન્ડિકેટને સંતોષ થાય તે રીતે તા. ૧૫--૫--૧૯૭૩ સુધીમાં કરે તો તેને (૧) બી.એ.(પ્રિન્સિ.)માં અર્થશાસ્ત્ર, ગુજરાતી તથા હિન્દી અને બી.એ.(સબો.)માં સંસ્કૃત, મનોવિજ્ઞાન અને ઇતિહાસ; તથા (૨) બી.કૉમ.માં એડવાન્સ્ડ એકાઉન્ટિંગ ઍન્ડ ઑડિટિંગના અભ્યાસક્રમો શીખવવા માટે તા. ૧૫--૬--૧૯૭૩થી તા. ૧૪--૬--૧૯૭૮ સુધીનું ચાલુ જોડાણ આપવા સિન્ડિકેટને તથા સેનેટને ભલામણ કરવી :

૧. હિન્દીના ખંડ સમયના વ્યાખ્યાતા નીમવામાં આવે;

૨. ગ્રંથાલય માટે સેનેટે અત્યાર સુધી વખતોવખત મૂકેલી શરતો પ્રમાણે ગ્રંથાલય પાછળ પૂરેપૂરો ખર્ચ

કરવામાં આવ્યો છે તેનું વર્ષવાર આંકડા સાથેનું જરૂરી પ્રમાણપત્ર આપવામાં આવે, અને જો તે અંગે અત્યાર સુધીની શરતોના સંદર્ભમાં ખર્ચ કરવામાં ઊણપ રહેલી હોય તો તેટલી રકમનાં પુસ્તકોની ખરીદી કરીને તેમ કર્યાની જાણ કરવામાં આવે;

૩. પુસ્તકો અને સામયિકો માટે પ્રત્યેક વિદ્યાશાખા દીઠ પ્રતિવર્ષ રૂ. ૩,૦૦૦નો આવર્તક ખર્ચ કરવામાં આવે;

૪. યુનિવર્સિટીનાં ધારાધોરણ મુજબ શિક્ષકોને પગારધોરણ, મોંઘવારી ભથ્થું અને ઘરભાડાભથ્થું આપવામાં આવે તથા તેમને તેમ જ છૂટા થયેલા શિક્ષકોને વેતન, વળતર કે અન્ય જે કાંઈ લેણું ચૂકવવાનું બાકી હોય તો તે ચૂકવી આપવામાં આવે; અને

૫. પ્રૉવિડંટ ફંડ અંગે સંચાલકમંડળના ફાળા અને ટ્રસ્ટની રચના સહિતનાં યુનિવર્સિટીનાં તમામ ધારા-ધોરણોનું પાલન કરવામાં આવે."

સિન્ડિકેટનો રિપોર્ટ

"આથી ઠરાવવામાં આવે છે કે ઍકેડેમિક કાઉન્સિલની ઉપર જણાવેલ ભલામણ સાથે સિન્ડિકેટ સંમત છે એમ સેનેટને રિપોર્ટ કરવો."

સિન્ડિકેટ તરફથી નીચેનો ઠરાવ રજૂ કરવાની **આચાર્ય બી. એસ. ભટ્ટે** નોટિસ આપી હતી :

"આથી સેનેટની આ સભા શ્રીમતી આર. ડી. શાહ આર્ટ્સ ઍન્ડ શ્રીમની વી. ડી. શાહ કૉમર્સ કૉલેજ, ધોળકાના જોડાણ અંગેનો સિન્ડિકેટનો રિપોર્ટ સ્વીકારે છે અને ઍકેડેમિક કાઉન્સિલે તેની ભલામણમાં સૂચવેલી શરતોનું પરિપાલન થયેથી સદરહુ અભ્યાસક્રમ તેમાં જણાવેલ સમય સુધી શીખવવા માટે સદરહુ કૉલેજને જોડાણ આપવામાં આવે એમ રાજ્ય સરકારને ભલામણ કરે છે."

૨૨. યુવરાજ સુભગસિંહજી આર્ટ્સ ઍન્ડ કે. એસ. શાહ કૉમર્સ કૉલેજ, દેવગઢબારિયા તરફથી જૂન ૧૯૭૩થી બી.કૉમ.માં બૅન્કિંગ અને આંકડાશાસ્ત્રના અભ્યાસક્રમો શીખવવા માટે વધારાના જોડાણ માટેની અરજી.

ઍકેડેમિક કાઉન્સિલની ભલામણ

"આથી ઠરાવવામાં આવે છે કે યુવરાજ સુભગસિંહજી આર્ટ્સ ઍન્ડ કે. એસ. શાહ કૉમર્સ કૉલેજ, દેવગઢ-બારિયા શિક્ષકગણની નિમણૂકો અંગેની શરત સહિતની નીચે જણાવેલ શરતોનું પાલન સિન્ડિકેટને સંતોષ થાય તે રીતે તા. ૧૫–૫–૧૯૭૩ સુધીમાં કરે તો તેને બી.કૉમ.માં આંકડાશાસ્ત્ર તથા બૅન્કિંગના અભ્યાસક્રમો શીખવવા માટે તા. ૧૫–૬–૧૯૭૩થી તા. ૧૪–૬–૧૯૭૪ સુધીનું વધારાનું જોડાણ આપવા સિન્ડિકેટ તથા સેનેટને ભલામણ કરવી :

૧. નીચે પ્રમાણે નિમણૂકો કરવામાં આવે :

(અ) કૉમર્સના પ્રાધ્યાપક
(બ) આંકડાશાસ્ત્રના પ્રાધ્યાપક
(ક) બૅન્કિંગના પ્રાધ્યાપક;

૨. ગ્રંથાલય માટે સેનેટે અત્યાર સુધી વખતોવખત મૂકેલી શરતો પ્રમાણે ગ્રંથાલય પાછળ પૂરેપૂરો ખર્ચ કરવામાં આવ્યો છે તેનું વર્ષવાર આંકડા સાથેનું જરૂરી પ્રમાણપત્ર આપવામાં આવે, અને જો તે અંગે અત્યાર સુધીની શરતોના સંદર્ભમાં ખર્ચ કરવામાં ઊણપ રહેલી હોય તો તેટલી રકમનાં પુસ્તકોની ખરીદી કરીને તેમ કર્યાની જાણ કરવામાં આવે;

૩. આંકડાશાસ્ત્ર તથા ગૉર્નિંગનાં પુસ્તકો માટે રૂ. ૨,૦૦૦નો અનાવર્તક ખર્ચ કરવામાં આવે;

૪. પુસ્તકો અને સામયિકો માટે પ્રત્યેક વિદ્યાશાખા દીઠ પ્રતિવર્ષ રૂ. ૩,૦૦૦નો આવર્તક ખર્ચ કરવામાં આવે;

૫. ચોથી પંચવર્ષીય યોજના હેઠળ સંલગ્ન કૉલેજોના શિક્ષકોનાં સુધારેલાં પગારધોરણના સંદર્ભમાં મોંઘવારી ભથ્થા તથા ઘરભાડા ભથ્થાનો તફાવત ચૂકવવામાં આવે;

૬. યુનિવર્સિટીનાં ધારાધોરણ મુજબ શિક્ષકોને પગારધોરણ, મોંઘવારી ભથ્થું અને ઘરભાડા ભથ્થું આપવામાં આવે તથા તેમને તેમ જ છૂટા થયેલા શિક્ષકોને વેતન, વળતર કે અન્ય જે કાંઈ લેણું ચૂકવવાનું બાકી હોય તો તે ચૂકવી આપવામાં આવે; અને

૭. પ્રૉવિડંટ ફંડ અંગે સંચાલકમંડળના ફાળા અને ટ્રસ્ટની રચના સહિતનાં યુનિવર્સિટીનાં તમામ ધારા-ધોરણોનું પાલન કરવામાં આવે."

સિન્ડિકેટનો રિપોર્ટ

"આથી ઠરાવવામાં આવે છે કે ઍકેડેમિક કાઉન્સિલની ઉપર જણાવેલ ભલામણ સાથે સિન્ડિકેટ સંમત છે એમ સેનેટને રિપોર્ટ કરવો."

સિન્ડિકેટ તરફથી નીચેનો ઠરાવ રજૂ કરવાની **આચાર્ય કે. એમ. તલાટી**એ નોટિસ આપી હતી :

"આથી સેનેટની આ સભા યુવરાજ સુભગસિંહજી આર્ટ્સ ઍન્ડ કે. એસ. શાહ કૉમર્સ કૉલેજ, દેવગઢબારિયાના જોડાણ અંગેનો સિન્ડિકેટનો રિપોર્ટ સ્વીકારે છે અને ઍકેડેમિક કાઉન્સિલે તેની ભલામણમાં સૂચવેલી શરતોનું પરિપાલન થયેથી સદરહુ અભ્યાસક્રમ તેમાં જણાવેલ સમય સુધી શીખવવા માટે સદરહુ કૉલેજને જોડાણ આપવામાં આવે એમ રાજ્ય સરકારને ભલામણ કરે છે."

૨૩. શ્રીમતી એચ. સી. પટેલ (કંડારી) આર્ટ્સ ઍન્ડ કૉમર્સ કૉલેજ, મિયાગામ--કરજણ તરફથી જૂન ૧૯૭૩થી બી.એ.(પ્રિન્સિ.)માં ગુજરાતી, અર્થશાસ્ત્ર તથા બી.એ.(સબો.)માં સંસ્કૃત, હિન્દી, ઇતિહાસ અને મનોવિજ્ઞાન તથા બી.કૉમ.માં એડવાન્સ્ડ એકાઉન્ટિંગ ઍન્ડ ઑડિટિંગના અભ્યાસક્રમો શીખવવા માટે કાયમી જોડાણ મેળવવા માટેની અરજી.

ઍકેડેમિક કાઉન્સિલની ભલામણ

"આથી ઠરાવવામાં આવે છે કે શ્રીમતી એચ. સી. પટેલ (કંડારી) આર્ટ્સ ઍન્ડ કૉમર્સ કૉલેજ મિયાગામ--કરજણ નીચે જણાવેલ શરતોનું પાલન સિન્ડિકેટને સંતોષ થાય તે રીતે તા. ૧૫--૫--૧૯૭૩ સુધીમાં કરે તો તેને બી.એ.(પ્રિન્સિ.)માં ગુજરાતી, અર્થશાસ્ત્ર તથા બી.એ.(સબો.)માં સંસ્કૃત, હિન્દી, ઇતિહાસ અને મનોવિજ્ઞાન; તથા બી.કૉમ.માં એડવાન્સ્ડ એકાઉન્ટિંગ ઍન્ડ ઑડિટિંગના અભ્યાસક્રમો શીખવવા માટે તા. ૧૫--૬--૧૯૭૩થી તા. ૧૪--૬--૧૯૭૮ સુધીનું ચાલુ જોડાણ આપવા સિન્ડિકેટને તથા સેનેટને ભલામણ કરવી :

૧. વિદ્યાર્થિનીઓ માટેના ખંડમાં બાથરૂમની સગવડ કરવામાં આવે;

૨. વિદ્યાર્થી સંખ્યા વધે તો તેને આનુષંગિક વધારાના વર્ગખંડોની વ્યવસ્થા કરવામાં આવે;

૩. ગ્રંથાલય માટે સેનેટે અત્યાર સુધી વખતોવખત મૂકેલી શરતો પ્રમાણે ગ્રંથાલય પાછળ પૂરેપૂરો ખર્ચ કરવામાં આવ્યો છે તેનું વર્ષવાર આંકડા સાથેનું જરૂરી પ્રમાણપત્ર આપવામાં આવે, અને જો તે

અંગે અત્યાર સુધીની શરતોના સંદર્ભમાં ખર્ચ કરવામાં ઊણપ રહેલી હોય તો તેટલી રકમનાં પુસ્તકોની ખરીદી કરીને તેમ કર્યાની જાણ કરવામાં આવે;

૪. પુસ્તકો અને સામયિકો માટે પ્રત્યેક વિદ્યાશાખા દીઠ પ્રતિવર્ષ રૂ. ૩,૦૦૦નો આવર્તક ખર્ચ કરવામાં આવે;

૫. યુનિવર્સિટીનાં ધારાધોરણ મુજબ શિક્ષકોને પગારધોરણ, મોંઘવારી ભથ્થું અને ઘરભાડા ભથ્થું આપવામાં આવે તથા તેમને તેમ જ છૂટા થયેલા શિક્ષકોને વેતન, વળતર કે અન્ય જે કાંઈ લેણું ચૂકવવાનું બાકી હોય તો તે ચૂકવી આપવામાં આવે; અને

૬. પ્રૉવિડંટ ફંડ અંગે સંચાલક મંડળના ફાળા અને ટ્રસ્ટની રચના સહિતનાં યુનિવર્સિટીનાં તમામ ધારાધોરણોનું પાલન કરવામાં આવે."

સિન્ડિકેટનો રિપોર્ટ

"આથી ઠરાવવામાં આવે છે કે ઍકેડેમિક કાઉન્સિલની ઉપર જણાવેલ ભલામણ સાથે સિન્ડિકેટ સંમત છે એમ સેનેટને રિપોર્ટ કરવો."

સિન્ડિકેટ તરફથી નીચેનો ઠરાવ રજૂ કરવાની **આચાર્ય આઈ. જે. ભટ્ટે** નોટિસ આપી હતી :

"આથી સેનેટની આ સભા શ્રીમતી એચ. સી. પટેલ (કંડારી) આર્ટ્સ ઍન્ડ કૉમર્સ કૉલેજ, મિયાગામ-કરજણના જોડાણ અંગેના સિન્ડિકેટનો રિપોર્ટ સ્વીકારે છે અને ઍકેડેમિક કાઉન્સિલે તેની ભલામણમાં સૂચવેલી શરતોનું પરિપાલન થયેથી સદરહુ અભ્યાસક્રમ તેમાં જણાવેલ સમય સુધી શીખવવા માટે સદરહુ કૉલેજને જોડાણ આપવામાં આવે એમ રાજ્ય સરકારને ભલામણ કરે છે."

૨૪. મ્યુનિ. આર્ટ્સ ઍન્ડ કૉમર્સ કૉલેજ, મહેસાણા તરફથી જૂન ૧૯૭૩થી બી.એ.(પ્રિન્સિ.)માં અર્થશાસ્ત્ર, ગુજરાતી અને હિન્દી; તથા બી.એ.(સબો.)માં સંસ્કૃત, મનોવિજ્ઞાન, રાજ્યશાસ્ત્ર, આંકડાશાસ્ત્રની પદ્ધતિઓ; તથા બી.કૉમ.માં એડવાન્સ્ડ એકાઉન્ટિંગ ઍન્ડ ઑડિટિંગના અભ્યાસક્રમો શીખવવા માટે કાયમી જોડાણ માટેની અરજી.

ઍકેડેમિક કાઉન્સિલની ભલામણ

" આથી ઠરાવવામાં આવે છે કે મ્યુનિસિપલ આર્ટ્સ ઍન્ડ કૉમર્સ કૉલેજ, મહેસાણા નીચે જણાવેલ શરતોનું પાલન સિન્ડિકેટને સંતોષ થાય તે રીતે તા. ૧૫--૫--૧૯૭૩ સુધીમાં કરે તો તેને બી.એ. (પ્રિન્સિ.)માં ગુજરાતી, હિન્દી, અર્થશાસ્ત્ર; તથા બી.એ.(સબો.)માં સંસ્કૃત, મનોવિજ્ઞાન, રાજ્યનીતિશાસ્ત્ર અને આંકડાશાસ્ત્રની પદ્ધતિઓ; તથા બી.કૉમ.માં એડવાન્સ્ડ એકાઉન્ટિંગ ઍન્ડ ઑડિટિંગના અભ્યાસક્રમો શીખવવા માટે તા. ૧૫--૬--૧૯૭૩થી તા. ૧૪--૬--૧૯૭૬ સુધીનું ચાલુ જોડાણ આપવા સિન્ડિકેટને તથા સેનેટને ભલામણ કરવી :

૧. કૉલેજના હાલના મકાનમાં જરૂરી વર્ગખંડોનું બાંધકામ કરવામાં આવે;

૨. જૂન ૧૯૭૪ સુધીમાં કૉલેજનું પોતાનું સ્વતંત્ર અલાયદું મકાન બાંધવામાં આવે;

૩. ગ્રંથાલય માટે સેનેટે અત્યાર સુધી વખતોવખત મૂકેલી શરતો પ્રમાણે ગ્રંથાલય પાછળ પૂરેપૂરો ખર્ચ કરવામાં આવ્યો છે તેનું વર્ષવાર આંકડા સાથેનું જરૂરી પ્રમાણપત્ર આપવામાં આવે, અને જો તે અંગે અત્યાર સુધીની શરતોના સંદર્ભમાં ખર્ચ કરવામાં ઊણપ રહેલી હોય તો તેટલી રકમનાં પુસ્તકોની ખરીદી કરીને તેમ કર્યાની જાણ કરવામાં આવે;

૪. પુસ્તકો અને સામયિકો માટે પ્રત્યેક વિદ્યાશાખા દીઠ પ્રતિવર્ષ રૂ. ૩,૦૦૦નો આવર્તક ખર્ચ કરવામાં આવે;

૫. યુનિવર્સિટીનાં ધારાધોરણ મુજબ શિક્ષકોને પગારધોરણ, મોંઘવારી ભથ્થું અને ઘરભાડા ભથ્થું આપવામાં આવે તથા તેમને તેમ જ છૂટા થયેલા શિક્ષકોને વેતન, વળતર કે અન્ય જે કાંઈ લેણું ચૂકવવાનું બાકી હોય તો તે ચૂકવી આપવામાં આવે; અને

૬. પ્રૉવિડંટ ફંડ અંગે સંચાલક મંડળના ફાળા અને ટ્રસ્ટની રચના સહિતનાં યુનિવર્સિટીનાં તમામ ધારાધોરણોનું પાલન કરવામાં આવે."

સિન્ડિકેટનો રિપોર્ટ

"આથી ઠરાવવામાં આવે છે કે ઍકૅડેમિક કાઉન્સિલની ઉપર જણાવેલ ભલામણ સાથે સિન્ડિકેટ સંમત છે એમ સેનેટને રિપોર્ટ કરવો."

સિન્ડિકેટ તરફથી નીચેનો ઠરાવ રજૂ કરવાની **આચાર્ય એમ. સી. શાહે** નોટિસ આપી હતી :

"આથી સેનેટની આ સભા મ્યુનિસિપલ આર્ટ્સ ઍન્ડ કૉમર્સ કૉલેજ, મહેસાણાના જોડાણ અંગેનો સિન્ડિકેટનો રિપોર્ટ સ્વીકારે છે અને ઍકૅડેમિક કાઉન્સિલે તેની ભલામણમાં સૂચવેલી શરતોનું પરિપાલન થયેથી સદરહુ અભ્યાસક્રમ તેમાં જણાવેલ સમય સુધી શીખવવા માટે સદરહુ કૉલેજને જોડાણ આપવામાં આવે એમ રાજ્ય સરકારને ભલામણ કરે છે."

૨૫. શ્રી ભી. પી. બ્રહ્મભટ્ટ આર્ટ્સ ઍન્ડ એમ. એચ. ગુરુ કૉમર્સ કૉલેજ, ઊંઝા તરફથી જૂન ૧૯૭૩થી બી.એ.(સબો.)માં હિન્દીના અભ્યાસક્રમો શીખવવા માટે ચાલુ જોડાણ માટેની અરજી.

ઍકૅડેમિક કાઉન્સિલની ભલામણ

"આથી ઠરાવવામાં આવે છે કે શ્રી ભી. પી. બ્રહ્મભટ્ટ આર્ટ્સ ઍન્ડ એમ. એચ. ગુરુ કૉમર્સ કૉલેજ, ઊંઝા નીચે જણાવેલ શરતોનું પાલન સિન્ડિકેટને સંતોષ થાય તે રીતે તા. ૧૫--૫--૧૯૭૩ સુધીમાં કરે તો તેને બી.એ.(સબો.)માં હિન્દીના અભ્યાસક્રમો શીખવવા માટે તા. ૧૫--૬--૧૯૭૩થી તા. ૧૪--૬--૧૯૭૮ સુધીનું ચાલુ જોડાણ આપવા સિન્ડિકેટને તથા સેનેટને ભલામણ કરવી :

૧. ગ્રંથાલય માટે સેનેટે અત્યાર સુધી વખતોવખત મૂકેલી શરતો પ્રમાણે ગ્રંથાલય પાછળ પૂરેપૂરો ખર્ચ કરવામાં આવ્યો છે તેનું વર્ષવાર આંકડા સાથેનું જરૂરી પ્રમાણપત્ર આપવામાં આવે, અને જો તે અંગે અત્યાર સુધીની શરતોના સંદર્ભમાં ખર્ચ કરવામાં ઊણપ રહેલી હોય તો તેટલી રકમનાં પુસ્તકોની ખરીદી કરીને તેમ કર્યાની જાણ કરવામાં આવે;

૨. પુસ્તકો અને સામયિકો માટે પ્રત્યેક વિદ્યાશાખા દીઠ પ્રતિવર્ષ રૂ. ૩,૦૦૦નો આવર્તક ખર્ચ કરવામાં આવે;

૩. યુનિવર્સિટીનાં ધારાધોરણ મુજબ શિક્ષકોને પગારધોરણ, મોંઘવારી ભથ્થું અને ઘરભાડા ભથ્થું આપવામાં આવે તથા તેમને તેમ જ છૂટા થયેલા શિક્ષકોને વેતન, વળતર કે અન્ય જે કાંઈ લેણું ચૂકવવાનું બાકી હોય તો તે ચૂકવી આપવામાં આવે; અને

૪. પ્રૉવિડંટ ફંડ અંગે સંચાલક મંડળના ફાળા અને ટ્રસ્ટની રચના સહિતનાં યુનિવર્સિટીનાં તમામ ધારાધોરણોનું પાલન કરવામાં આવે."

સિન્ડિકેટનો રિપોર્ટ

"આથી ઠરાવવામાં આવે છે કે ઍકૅડેમિક કાઉન્સિલની ઉપર જણાવેલ ભલામણ સાથે સિન્ડિકેટ સંમત છે એમ સેનેટને રિપોર્ટ કરવો."

સિન્ડિકેટ તરફથી નીચેનો ઠરાવ રજૂ કરવાની **આચાર્ય એફ. એલ. બ્રેગેન્ઝા**એ નોટિસ આપી હતી :

"આથી સેનેટની આ સભા શ્રી. બી. પી. બલ્લભટ્ટ આર્ટ્સ ઍન્ડ એમ. એચ. ગુરુ કૉમર્સ કૉલેજ, ઊંઝાના જોડાણ અંગેનો સિન્ડિકેટનો રિપોર્ટ સ્વીકારે છે અને ઍકૅડેમિક કાઉન્સિલે તેની ભલામણમાં સૂચવેલી શરતોનું પરિપાલન થયેથી સદરહુ અભ્યાસક્રમ તેમાં જણાવેલ સમય સુધી શીખવવા માટે સદરહુ કૉલેજને જોડાણ આપવામાં આવે એમ રાજ્ય સરકારને ભલામણ કરે છે."

૨૬. શ્રી એસ. એસ. મહેતા આર્ટ્સ ઍન્ડ શ્રી એમ. એમ. પટેલ કૉમર્સ કૉલેજ, હિંમતનગર તરફથી જૂન ૧૯૭૩થી બી.એ.(પ્રિન્સિ.)માં અંગ્રેજી, ગુજરાતી, સંસ્કૃત અને અર્થશાસ્ત્ર; તથા બી.એ.(સમો.)માં મનોવિજ્ઞાન હિન્દી અને ઇતિહાસ; તથા બી.કૉમ.માં એડવાન્સ્ડ એકાઉન્ટિંગ ઍન્ડ ઑડિટિંગના અભ્યાસક્રમો શીખવવા માટે ચાલુ જોડાણ માટેની અરજી.

ઍકૅડેમિક કાઉન્સિલની ભલામણ

"આથી ઠરાવવામાં આવે છે કે શ્રી. એસ. એસ. મહેતા આર્ટ્સ ઍન્ડ શ્રી. એમ. એમ. પટેલ કૉમર્સ કૉલેજ, હિંમતનગર નીચે જણાવેલ શરતોનું પાલન સિન્ડિકેટને સંતોષ થાય તે રીતે તા. ૧૫--૫--૧૯૭૩ સુધીમાં કરે તો તેને બી.એ. (પ્રિન્સિ.)માં અંગ્રેજી, ગુજરાતી, સંસ્કૃત અને અર્થશાસ્ત્ર; તથા બી.એ. (સમો.)માં મનોવિજ્ઞાન, હિન્દી અને ઇતિહાસ; તથા બી.કૉમ.માં એડવાન્સ્ડ એકાઉન્ટિંગ ઍન્ડ ઑડિટિંગના અભ્યાસક્રમો શીખવવા માટે તા. ૧૫--૬--૧૯૭૩થી તા. ૧૪--૬--૧૯૭૬ સુધીનું ચાલુ જોડાણ આપવા સિન્ડિકેટને તથા સેનેટને ભલામણ કરવી :

૧. જરૂરી વર્ગખંડોની વ્યવસ્થા કરવામાં આવે;

૨. પ્રત્યેક વિદ્યાશાખાના ઓછામાં ઓછા ૧૦ ટકા વિદ્યાર્થીઓ એકસાથે બેસીને વાંચી શકે તેટલાં સગવડવાળા વિદ્યાર્થી દીઠ સરેરાશ ૮ ચો. ફૂટની જગ્યાવાળા સુસજ્જ વાચનખંડની વ્યવસ્થા કરવામાં આવે;

૩. ગ્રંથાલય માટે સેનેટે અત્યાર સુધી વખતોવખત મૂકેલી શરતો પ્રમાણે ગ્રંથાલય પાછળ પૂરેપૂરો ખર્ચ કરવામાં આવ્યો છે તેનું વર્ષવાર આંકડા સાથેનું જરૂરી પ્રમાણપત્ર આપવામાં આવે, અને જો તે અંગે અત્યાર સુધીની શરતોના સંદર્ભમાં ખર્ચ કરવામાં ઊણપ રહેલી હોય તો તેટલી રકમનાં પુસ્તકોની ખરીદી કરીને તેમ કર્યાની જાણ કરવામાં આવે;

૪. પુસ્તકો અને સામયિકો માટે પ્રત્યેક વિદ્યાશાખા દીઠ પ્રતિવર્ષ રૂ. ૩,૦૦૦નો આવર્તક ખર્ચ કરવામાં આવે;

૫. યુનિવર્સિટીનાં ધારાધોરણ મુજબ શિક્ષકોને પગારધોરણ, મોંઘવારી ભથ્થું અને ઘરભાડા ભથ્થું આપવામાં આવે તથા તેમને તેમ જ છૂટા થયેલા શિક્ષકોને વેતન, વળતર કે અન્ય જે કાંઈ લેણું ચૂકવવાનું બાકી હોય તો તે ચૂકવી આપવામાં આવે;

૬. ચોથી પંચવર્ષીય યોજના હેઠળ શિક્ષકોના સુધારેલા પગારધોરણના સંદર્ભમાં મોંઘવારી ભથ્થા તથા ઘરભાડા ભથ્થાનો તફાવત ચૂકવી આપવામાં આવે;

૭. પ્રૉવિડંટ ફંડ અંગે સંચાલકમંડળના ફાળા અને ટ્રસ્ટની રચના સહિતનાં યુનિવર્સિટીનાં તમામ ધારા-ધોરણોનું પાલન કરવામાં આવે; અને

૮. આચાર્યને હોદ્દાની રૂએ ('કો-ઑપ્ટેડ' નહીં) વ્યવસ્થાપક સમિતિના સભ્ય બનાવવામાં આવે."

સિન્ડિકેટનો રિપોર્ટ

"આથી ઠરાવવામાં આવે છે કે અકૅડેમિક કાઉન્સિલની ઉપર જણાવેલ ભલામણ સાથે સિન્ડિકેટ સંમત છે એમ સેનેટને રિપોર્ટ કરવો."

સિન્ડિકેટ તરફથી નીચેનો ઠરાવ રજૂ કરવાની **આચાર્ય જે. કે. શાહે** નોટિસ આપી હતી :

"આથી સેનેટની આ સભા શ્રી. એસ. એસ. મહેતા આર્ટ્સ ઍન્ડ શ્રી. એમ. એમ. પટેલ કૉમર્સ કૉલેજ, હિંમતનગરના જોડાણ અંગેનો સિન્ડિકેટનો રિપોર્ટ સ્વીકારે છે અને અકૅડેમિક કાઉન્સિલે તેની ભલામણમાં સૂચવેલી શરતોનું પરિપાલન થયેથી સદરહુ અભ્યાસક્રમ તેમાં જણાવેલ સમય સુધી શીખવવા માટે સદરહુ કૉલેજને જોડાણ આપવામાં આવે એમ રાજ્ય સરકારને ભલામણ કરે છે."

૨૭. એમ. બી. કૉલેજ ઑફ કૉમર્સ ઍન્ડ શ્રી ગોસ્વામી એમ. નવલલાલજી આર્ટ્સ કૉલેજ, દહેગામ તરફથી જૂન ૧૯૭૩થી બી.એ.(પ્રિન્સિ.)માં ગુજરાતી અને અર્થશાસ્ત્ર; તથા બી.એ.(સભા.)માં માનસશાસ્ત્ર, હિન્દી, ઇતિહાસ અને આંકડાપદ્ધતિ; તથા બી.કૉમ.માં એકાઉન્ટિંગ ઍન્ડ ઑડિટિંગના અભ્યાસક્રમો શીખવવા માટે કાયમી જોડાણ માટેની અરજી.

અકૅડેમિક કાઉન્સિલની ભલામણ

"આથી ઠરાવવામાં આવે છે કે એમ. બી. કૉલેજ ઑફ કૉમર્સ ઍન્ડ શ્રી ગોસ્વામી એમ. નવલલાલજી આર્ટ્સ કૉલેજ, દહેગામ શિક્ષકગણની નિમણૂકો અંગેની શરત સહિતની નીચે જણાવેલ શરતોનું પાલન સિન્ડિકેટને સંતોષ થાય તે રીતે તા. ૧૫--૫--૧૯૭૩ સુધીમાં કરે તો તેને બી.એ.(પ્રિન્સિ.)માં ગુજરાતી, અર્થશાસ્ત્ર; અને બી.એ.(સભા.)માં મનોવિજ્ઞાન, હિન્દી, ઇતિહાસ અને આંકડાશાસ્ત્રની પદ્ધતિઓ; તથા બી.કૉમ.માં એડવાન્સ્ડ એકાઉન્ટિંગ ઍન્ડ ઑડિટિંગના અભ્યાસક્રમો શીખવવા માટે તા. ૧૫--૬--૧૯૭૩થી કાયમી જોડાણ આપવા સિન્ડિકેટને તથા સેનેટને ભલામણ કરવી :

૧. વાણિજ્યના પ્રાધ્યાપકની નિમણૂક કરવામાં આવે;

૨. ગ્રંથાલય માટે સેનેટે અત્યાર સુધી વખતોવખત મૂકેલી શરતો પ્રમાણે ગ્રંથાલય પાછળ પૂરેપૂરો ખર્ચ કરવામાં આવ્યો છે તેનું વર્ષવાર આંકડા સાથેનું જરૂરી પ્રમાણપત્ર આપવામાં આવે, અને જો તે અંગે અત્યાર સુધીની શરતોના સંદર્ભમાં ખર્ચ કરવામાં ઊણપ રહેલી હોય તો તેટલી રકમનાં પુસ્તકોની ખરીદી કરીને તેમ કર્યાની જાણ કરવામાં આવે;

૩. પુસ્તકો અને સામયિકો માટે પ્રત્યેક વિદ્યાશાખા દીઠ પ્રતિવર્ષ રૂ. ૩,૦૦૦નો આવર્તક ખર્ચ કરવામાં આવે;

૪. યુનિવર્સિટીનાં ધારાધોરણ મુજબ શિક્ષકોને પગારધોરણ, મોંઘવારીભથ્થું અને ઘરભાડા ભથ્થું આપવામાં આવે તથા તેમને તેમ જ છૂટા થયેલા શિક્ષકોને વેતન, વળતર કે અન્ય જે કાંઈ લેણું ચૂકવવાનું બાકી હોય તો તે ચૂકવી આપવામાં આવે; અને

૫. પ્રૉવિડંટ ફંડ અંગે સંચાલકમંડળના ફાળા અને ટ્રસ્ટની રચના સહિતનાં યુનિવર્સિટીનાં તમામ ધારાધોરણોનું પાલન કરવામાં આવે."

સિન્ડિકેટનો રિપોર્ટ

"આથી ઠરાવવામાં આવે છે કે ઍકૅડેમિક કાઉન્સિલની ઉપર જણાવેલ ભલામણ સાથે સિન્ડિકેટ સંમત છે એમ સેનેટને રિપોર્ટ કરવો."

સિન્ડિકેટ તરફથી નીચેનો ઠરાવ રજૂ કરવાની **આચાર્ય આર. વી. શાસ્ત્રી**એ નોટિસ આપી હતી :

"આથી સેનેટની આ સભા એમ. બી. કૉલેજ ઑફ કૉમર્સ ઍન્ડ શ્રી. ગોસ્વામી એમ. નવલલાલજી આર્ટ્સ કૉલેજ, દહેગામના જોડાણ અંગેનો સિન્ડિકેટનો રિપોર્ટ સ્વીકારે છે અને ઍકૅડેમિક કાઉન્સિલે તેની ભલામણમાં સૂચવેલી શરતોનું પરિપાલન થયેથી સદરહુ અભ્યાસક્રમ તેમાં જણાવેલ સમય સુધી શીખવવા માટે સદરહુ કૉલેજને જોડાણ આપવામાં આવે એમ રાજ્ય સરકારને ભલામણ કરે છે."

૨૮. સાબરમતી આર્ટ્સ ઍન્ડ કૉમર્સ કૉલેજ, અમદાવાદ તરફથી જૂન ૧૯૭૩થી બી.એ.(પ્રિન્સિ.)માં ગુજરાતી, અર્થશાસ્ત્ર; તથા બી.એ. (સભા.)માં હિન્દી, ઈતિહાસ અને મનોવિજ્ઞાન તથા બી.કૉમ.માં એડવાન્સ્ડ એકાઉન્ટિંગ; ઍન્ડ ઑડિટિંગના અભ્યાસક્રમો શીખવવા માટે ચાલુ જોડાણ માટેની અરજી.

ઍકૅડેમિક કાઉન્સિલની ભલામણ

"આથી ઠરાવવામાં આવે છે કે સાબરમતી આર્ટ્સ ઍન્ડ કૉમર્સ કૉલેજ, સાબરમતી, અમદાવાદ નીચે જણાવેલ શરતોનું પાલન સિન્ડિકેટને સંતોષ થાય તે રીતે તા. ૧૧–૧–૧૯૭૩ સુધીમાં કરે તો તેને બી.એ.(પ્રિન્સિ.)માં ગુજરાતી અને અર્થશાસ્ત્ર અને બી.એ.(સભા.)માં હિન્દી, ઈતિહાસ અને માનસશાસ્ત્ર; તથા બી.કૉમ.માં એડવાન્સ્ડ એકાઉન્ટિંગ ઍન્ડ ઑડિટિંગના અભ્યાસક્રમો શીખવવા તા. ૧૧–૬–૧૯૭૩થી તા. ૧૪–૬–૧૯૭૪ સુધીનું ચાલુ જોડાણ આપવા સિન્ડિકેટને તથા સેનેટને ભલામણ કરવી :

૧. યુનિવર્સિટીનાં ધારાધોરણોને અનુલક્ષીને પુસ્તકાલય, વાચનાલય, વિદ્યાર્થી ખંડ, વિદ્યાર્થિની ખંડ અને અધ્યાપક ખંડ સુયોગ્ય કરવામાં આવે;

૨. ગ્રંથાલય માટે સેનેટે અત્યાર સુધી વખતોવખત મૂકેલી શરતો પ્રમાણે ગ્રંથાલય પાછળ પૂરેપૂરો ખર્ચ કરવામાં આવ્યો છે તેનું વર્ષવાર આંકડા સાથેનું જરૂરી પ્રમાણપત્ર આપવામાં આવે, અને જો તે અંગે અત્યાર સુધીની શરતોના સંદર્ભમાં ખર્ચ કરવામાં ઊણપ રહેલી હોય તો તેટલી રકમનાં પુસ્તકોની ખરીદી કરીને તેમ કર્યાની જાણ કરવામાં આવે;

૩. ઓછામાં ઓછા ૨૧ વિદ્યાર્થીઓ રહી શકે તેવા છાત્રાલયની જોગવાઈ કરવામાં આવે તથા તેના ગૃહપતિ માટે ભાડામુક્ત રહેઠાણની વ્યવસ્થા કરવામાં આવે;

૪. ઓછામાં ઓછા ૧૦૦૦૦ ચો.વાર જેટલા ક્ષેત્રફળના રમતગમતના મેદાનની જોગવાઈ કરવામાં આવે જે પૈકી કૉલેજના મુખ્ય મકાનની બની શકે તેટલી નજીકમાં ઓછામાં ઓછી ૧૦૦૦ ચો.વાર જેટલી ખુલ્લી જગ્યા આવશ્યક હોવી ગણાશે;

૫. પુસ્તકો અને સામયિકો માટે પ્રત્યેક વિદ્યાશાખા દીઠ પ્રતિવર્ષ રૂ. ૩,૦૦૦નો આવર્તક ખર્ચ કરવામાં આવે;

૬. યુનિવર્સિટીનાં ધારાધોરણ મુજબ શિક્ષકોને પગારધોરણ, મોંઘવારી ભથ્થું અને ઘરભાડા ભથ્થું આપવામાં આવે તથા તેમને તેમ જ છૂટા થયેલા શિક્ષકોને વેતન, વળતર કે અન્ય જે કાંઈ લેણું ચૂકવવાનું બાકી હોય તો તે ચૂકવી આપવામાં આવે; અને

૭. પ્રૉવિડંટ ફંડ અંગે સંચાલકમંડળના ફાળા અને ટ્રસ્ટની રચના સહિતનાં યુનિવર્સિટીનાં તમામ ધારા-ધોરણોનું પાલન કરવામાં આવે."

સિન્ડિકેટનો રિપોર્ટ

"આથી ઠરાવવામાં આવે છે કે ઍકેડેમિક કાઉન્સિલની ઉપર જણાવેલ ભલામણ સાથે સિન્ડિકેટ સંમત છે એમ સેનેટને રિપોર્ટ કરવો."

સિન્ડિકેટ તરફથી નીચેનો ઠરાવ રજૂ કરવાની **આચાર્ય ડી. એસ. જોશી**એ નોટિસ આપી હતી :

"આથી સેનેટની આ સભા સાબરમતી આર્ટ્સ ઍન્ડ કૉમર્સ કૉલેજ, અમદાવાદના જોડાણ અંગેનો સિન્ડિકેટનો રિપોર્ટ સ્વીકારે છે અને ઍકેડેમિક કાઉન્સિલે તેની ભલામણમાં સૂચવેલી શરતોનું પરિપાલન થયેથી સદરહુ અભ્યાસક્રમ તેમાં જણાવેલ સમય સુધી શીખવવા માટે સદરહુ કૉલેજને જોડાણ આપવામાં આવે એમ રાજ્ય સરકારને ભલામણ કરે છે."

૨૯. વડનગર આર્ટ્સ ઍન્ડ કૉમર્સ કૉલેજ, વડનગર તરફથી જૂન ૧૯૭૩થી બી.એ.(પ્રિન્સિ.)માં ગુજરાતી, અંગ્રેજી, અર્થશાસ્ત્ર; તથા બી.એ. (સબો.)માં મનોવિજ્ઞાન, હિન્દી, સંસ્કૃત અને ઇતિહાસ; તથા બી.કૉમ.માં એડવાન્સ્ડ એકાઉન્ટિંગ ઍન્ડ ઑડિટિંગના અભ્યાસક્રમો શીખવવા માટે ચાલુ જોડાણ માટેની અરજી.

ઍકેડેમિક કાઉન્સિલની ભલામણ

"આથી ઠરાવવામાં આવે છે કે વડનગર આર્ટ્સ ઍન્ડ કૉમર્સ કૉલેજ, વડનગર શિક્ષકગણની નિમણૂકો અંગેની શરત સહિતની નીચે જણાવેલ શરતોનું પાલન સિન્ડિકેટને સંતોષ થાય તે રીતે તા. ૧૫-૫-૧૯૭૩ સુધીમાં કરે તો તેને બી.એ.(પ્રિન્સિ.)માં ગુજરાતી, અંગ્રેજી અને અર્થશાસ્ત્ર; અને બી.એ.(સબો.)માં મનોવિજ્ઞાન, હિન્દી, સંસ્કૃત અને ઇતિહાસ; તથા બી.કૉમ.માં એડવાન્સ્ડ એકાઉન્ટિંગ ઍન્ડ ઑડિટિંગના અભ્યાસક્રમો શીખવવા માટે તા. ૧૫-૬-૧૯૭૩થી તા. ૧૪-૬-૧૯૭૪ સુધીનું ચાલુ જોડાણ આપવા સિન્ડિકેટને તથા સેનેટને ભલામણ કરવી :

૧. નીચે પ્રમાણે શિક્ષકગણની નિમણૂક કરવામાં આવે :

(૧) એડવાન્સ્ડ એકાઉન્ટિંગ ઍન્ડ ઑડિટિંગના પ્રાધ્યાપક

(૨) કૉમર્સના પ્રાધ્યાપક

(૩) અર્થશાસ્ત્રમાં કાર્યભારને અનુલક્ષીને વંચારાના શિક્ષકની નિમણૂક કરવામાં આવે;

૨. કૉલેજના મકાનમાં જરૂરી વર્ગખંડોની વ્યવસ્થા કરવામાં આવે;

૩. ગ્રંથાલય માટે સેનેટે અત્યાર સુધી વખતોવખત મૂકેલી શરતો પ્રમાણે ગ્રંથાલય પાછળ પૂરેપૂરો ખર્ચ કરવામાં આવ્યો છે તેનું વર્ષવાર આંકડા સાથેનું જરૂરી પ્રમાણપત્ર આપવામાં આવે, અને જો તે અંગે અત્યાર સુધીની શરતોના સંદર્ભમાં ખર્ચ કરવામાં ઊણપ રહેલી હોય તો તેટલી રકમનાં પુસ્તકોની ખરીદી કરીને તેમ કર્યાની જાણ કરવામાં આવે;

૪. પુસ્તકો અને સામયિકો માટે પ્રત્યેક વિદ્યાશાખા દીઠ પ્રતિવર્ષ રૂ. ૩,૦૦૦નો આવર્તક ખર્ચ કરવામાં આવે;

૫. યુનિવર્સિટીનાં ધારાધોરણ મુજબ શિક્ષકોને પગારધોરણ, મોંઘવારી ભથ્થું અને ઘરભાડા ભથ્થું આપવામાં આવે તથા તેમને તેમ જ છૂટા થયેલા શિક્ષકોને વેતન, વળતર કે અન્ય જે કાંઈ લેણું ચૂકવવાનું બાકી હોય તો તે ચૂકવી આપવામાં આવે; અને

૬. પ્રૉવિડંટ ફંડ અંગે સંચાલક મંડળના ફાળા અને ટ્રસ્ટની રચના સહિતનાં યુનિવર્સિટીનાં તમામ ધારા-ધોરણોનું પાલન કરવામાં આવે."

સિન્ડિકેટનો રિપોર્ટ

"આથી ઠરાવવામાં આવે છે કે ઍકૅડેમિક કાઉન્સિલની ઉપર જણાવેલ ભલામણ સાથે સિન્ડિકેટ સંમત છે એમ સેનેટને રિપોર્ટ કરવો."

સિન્ડિકેટ તરફથી નીચેનો ઠરાવ રજૂ કરવાની **આચાર્ય વી. બી. અધ્વર્યુ**એ નોટિસ આપી હતી :

"આથી સેનેટની આ સભા વડનગર આર્ટ્સ ઍન્ડ કૉમર્સ કૉલેજ, વડનગરના જોડાણ અંગેનો સિન્ડિકેટનો રિપોર્ટ સ્વીકારે છે અને ઍકૅડેમિક કાઉન્સિલે તેની ભલામણમાં સૂચવેલી શરતોનું પરિપાલન થયેથી સદરહુ અભ્યાસક્રમ તેમાં જણાવેલ સમય સુધી શીખવવા માટે સદરહુ કૉલેજને જોડાણ આપવામાં આવે એમ રાજ્ય સરકારને ભલામણ કરે છે."

૩૦. એસ. ડી. આર્ટ્સ ઍન્ડ બી. આર. કૉમર્સ કૉલેજ, માણસા તરફથી જૂન ૧૯૭૩થી બી.એ.-(પ્રિન્સિ.)માં ગુજરાતી, હિન્દી અને અર્થશાસ્ત્ર; તથા બી.એ.(સબો.)માં અંગ્રેજી, સંસ્કૃત, મનોવિજ્ઞાન અને ઇતિહાસ; તથા બી.કૉમ.માં એડવાન્સ્ડ એકાઉન્ટિંગ ઍન્ડ ઑડિટિંગના અભ્યાસક્રમો શીખવવા માટે કાયમી જોડાણ માટેની અરજી.

ઍકૅડેમિક કાઉન્સિલની ભલામણ

"આથી ઠરાવવામાં આવે છે કે એસ. ડી. આર્ટ્સ ઍન્ડ બી. આર. કૉમર્સ કૉલેજ, માણસા નીચે જણાવેલ શરતોનું પાલન સિન્ડિકેટને સંતોષ થાય તે રીતે તા. ૧૫--૫--૧૯૭૩ સુધીમાં કરે તો તેને બી.એ.(પ્રિન્સિ.)માં ગુજરાતી, હિન્દી અને અર્થશાસ્ત્ર; તથા બી.એ. (સબો.)માં અંગ્રેજી, સંસ્કૃત, મનોવિજ્ઞાન અને ઇતિહાસના અભ્યાસક્રમો શીખવવા માટે તા. ૧૫--૬--૧૯૭૩થી કાયમી જોડાણ; તથા બી.કૉમ.માં એડવાન્સ્ડ એકાઉન્ટિંગ ઍન્ડ ઑડિટિંગના અભ્યાસક્રમો શીખવવા માટે તા. ૧૫--૬--૧૯૭૩થી તા. ૧૪--૬--૧૯૭૬ સુધીનું ચાલુ જોડાણ; તથા પ્રથમ વર્ષ બી.કૉમ.માં બિઝનેસ એડમિનિસ્ટ્રેશનના અભ્યાસક્રમો શીખવવા માટે તા. ૧૫--૬--૧૯૭૩થી તા. ૧૪--૬--૧૯૭૪ સુધીનું વધારાનું જોડાણ આપવા સિન્ડિકેટને તથા સેનેટને ભલામણ કરવી :

૧. ગ્રંથાલય માટે સેનેટે અત્યાર સુધી વખતોવખત મૂકેલી શરતો પ્રમાણે ગ્રંથાલય પાછળ પૂરેપૂરો ખર્ચ કરવામાં આવ્યો છે તેનું વર્ષવાર આંકડા સાથેનું જરૂરી પ્રમાણપત્ર આપવામાં આવે, અને જો તે અંગે અત્યાર સુધીની શરતોના સંદર્ભમાં ખર્ચ કરવામાં ઊણપ રહેલી હોય તો તેટલી રકમનાં પુસ્તકોની ખરીદી કરીને તેમ કર્યાની જાણ કરવામાં આવે;

૨. બિઝનેસ એડમિનિસ્ટ્રેશનનાં પુસ્તકો માટે રૂ. ૧,૦૦૦નો અનાવર્તક ખર્ચ કરવામાં આવે;

૩. પુસ્તકો અને સામયિકો માટે પ્રત્યેક વિદ્યાશાખા દીઠ પ્રતિવર્ષ રૂ. ૩,૦૦૦નો આવર્તક ખર્ચ કરવામાં આવે;

૪. યુનિવર્સિટીનાં ધારાધોરણ મુજબ શિક્ષકોને પગારધોરણ, મોંઘવારી ભથ્થું અને ઘરભાડા ભથ્થું આપવામાં આવે તથા તેમને તેમ જ છૂટા થયેલા શિક્ષકોને વેતન, વળતર કે અન્ય જે કાંઈ લેણું ચૂકવવાનું બાકી હોય તો તે ચૂકવી આપવામાં આવે; અને

૫. પ્રૉવિડંટ ફંડ અંગે સંચાલક મંડળના ફાળા અને ટ્રસ્ટની રચના સહિતનાં યુનિવર્સિટીનાં તમામ ધારા-ધોરણોનું પાલન કરવામાં આવે.'

સિન્ડિકેટનો રિપોર્ટ

"આથી ઠરાવવામાં આવે છે કે ઍકૅડેમિક કાઉન્સિલની ઉપર જણાવેલ ભલામણ સાથે સિન્ડિકેટ સંમત છે એમ સેનેટને રિપોર્ટ કરવો."

સિન્ડિકેટ તરફથી નીચેનો ઠરાવ રજૂ કરવાની **આચાર્ય કે. એમ. આચાર્ય** નોટિસ આપી હતી :

"આથી સેનેટની આ સભા એસ. ડી. આર્ટ્સ ઍન્ડ બી. આર. કૉમર્સ કૉલેજ, માણસાના જોડાણ અંગેનો સિન્ડિકેટનો રિપોર્ટ સ્વીકારે છે અને ઍકૅડેમિક કાઉન્સિલે તેની ભલામણમાં સૂચવેલી શરતોનું પરિપાલન થયેથી સદરહુ અભ્યાસક્રમ તેમાં જણાવેલ સમય સુધી શીખવવા માટે સદરહુ કૉલેજને જોડાણ આપવામાં આવે એમ રાજ્ય સરકારને ભલામણ કરે છે."

૩૧. ડીસા નગરપંચાયત આર્ટ્સ ઍન્ડ કૉમર્સ કૉલેજ, ડીસા તરફથી જૂન ૧૯૭૩થી બી.એ. (સમો.)-માં રાજ્યનીતિશાસ્ત્રના અભ્યાસક્રમો શીખવવા માટે ચાલુ જોડાણ માટેની અરજી.

ઍકૅડેમિક કાઉન્સિલની ભલામણ

"આથી ઠરાવવામાં આવે છે કે ડીસા નગરપંચાયત આર્ટ્સ ઍન્ડ કૉમર્સ કૉલેજ, ડીસા નીચે જણાવેલ શરતોનું પાલન સિન્ડિકેટને સંતોષ થાય તે રીતે તા. ૧૫--૫--૧૯૭૩ સુધીમાં કરે તો તેને બી.એ. (ગૌણ)માં રાજ્યનીતિશાસ્ત્રના અભ્યાસક્રમો શીખવવા માટે તા. ૧૫--૬--૧૯૭૩થી તા. ૧૪--૬--૧૯૭૫ સુધીનું ચાલુ જોડાણ આપવા સિન્ડિકેટને તથા સેનેટને ભલામણ કરવી :

૧. ગ્રંથાલય માટે સેનેટે અત્યાર સુધી વખતોવખત મૂકેલી શરતો પ્રમાણે ગ્રંથાલય પાછળ પૂરેપૂરો ખર્ચ કરવામાં આવ્યો છે તેનું વર્ષવાર આંકડા સાથેનું જરૂરી પ્રમાણપત્ર આપવામાં આવે, અને જો તે અંગે અત્યાર સુધીની શરતોના સંદર્ભમાં ખર્ચ કરવામાં ઊણપ રહેલી હોય તો તેટલી રકમનાં પુસ્તકોની ખરીદી કરીને તેમ કર્યાની જાણ કરવામાં આવે;

૨. પુસ્તકો અને સામયિકો માટે પ્રત્યેક વિદ્યાશાખા દીઠ પ્રતિવર્ષ રૂ. ૩,૦૦૦નો આવર્તક ખર્ચ કરવામા આવે;

૩. યુનિવર્સિટીનાં ધારાધોરણ મુજબ શિક્ષકોને પગારધોરણ, મોંઘવારી ભથ્થું અને ઘરભાડા ભથ્થું આપવામાં આવે તથા તેમને તેમ જ છૂટા થયેલા શિક્ષકોને વેતન, વળતર કે અન્ય જે કાંઈ લેણું ચૂકવવાનું બાકી હોય તો તે ચૂકવી આપવામાં આવે; અને

૪. પ્રૉવિડંટ ફંડ અંગે સંચાલક મંડળના ફાળા અને ટ્રસ્ટની રચના સહિતનાં યુનિવર્સિટીનાં તમામ ધારા-ધોરણોનું પાલન કરવામાં આવે."

સિન્ડિકેટનો રિપોર્ટ

"આથી ઠરાવવામાં આવે છે કે ઍકૅડેમિક કાઉન્સિલની ઉપર જણાવેલ ભલામણ સાથે સિન્ડિકેટ સંમત છે એમ સેનેટને રિપોર્ટ કરવો."

સિન્ડિકેટ તરફથી નીચેનો ઠરાવ રજૂ કરવાની **પ્રા. ડી. એચ. સુતરિયાએ** નોટિસ આપી હતી :

"આથી સેનેટની આ સભા ડીસા નગરપંચાયત આર્ટ્સ ઍન્ડ કૉમર્સ કૉલેજ, ડીસાના જોડાણ અંગેનો સિન્ડિકેટનો રિપોર્ટ સ્વીકારે છે અને ઍકૅડેમિક કાઉન્સિલે તેની ભલામણમાં સૂચવેલી શરતોનું

પરિપાલન થયેથી સદરહુ અભ્યાસક્રમ તેમાં જણાવેલ સમય સુધી શીખવવા માટે સદરહુ કૉલેજને જોડાણ આપવામાં આવે એમ રાજ્ય સરકારને ભલામણ કરે છે."

૩૨. **સરકારી આર્ટ્સ એન્ડ કૉમર્સ કૉલેજ, ગાંધીનગર તરફથી જૂન ૧૯૭૩થી બી.એ.(પ્રિન્સિ.)માં અર્થશાસ્ત્ર, મનોવિજ્ઞાન, સમાજશાસ્ત્ર, ગુજરાતી, હિન્દી, સંસ્કૃત, અંગ્રેજી, આંકડાશાસ્ત્ર અને ઈતિહાસ; તથા બી.એ.-(સબો.)માં રાજ્યનીતિશાસ્ત્ર, તત્ત્વજ્ઞાન, ભૂગોળ, ફારસી અને ગણિતશાસ્ત્ર; તથા બી.કૉમ.માં એડવાન્સ્ડ એકાઉન્ટિંગ એન્ડ ઑડિટિંગ, બૅન્કિંગ અને આંકડાશાસ્ત્રના અભ્યાસક્રમો શીખવવા માટે ચાલુ જોડાણ; તથા પ્રથમ વર્ષ બી.કૉમ.માં ઈકોનોમિકસ ઑફ કૉટનના અભ્યાસક્રમો શીખવવા માટે વધારાના જોડાણ માટેની અરજી.**

એકેડેમિક કાઉન્સિલની ભલામણ

"આથી ઠરાવવામાં આવે છે કે ગવર્નમેન્ટ આર્ટ્સ એન્ડ કૉમર્સ કૉલેજ, ગાંધીનગર શિક્ષકગણની નિમણૂકો અંગેની શરત સહિતની નીચે જણાવેલ શરતોનું પાલન સિન્ડિકેટને સંતોષ થાય તે રીતે તા. ૧૫--૫--૧૯૭૩ સુધીમાં કરે તો તેને બી.એ.(પ્રિન્સિ.)માં અર્થશાસ્ત્ર, મનોવિજ્ઞાન, સમાજશાસ્ત્ર, ગુજરાતી, હિન્દી, સંસ્કૃત, અંગ્રેજી, આંકડાશાસ્ત્ર અને ઈતિહાસ; તથા બી.એ.(સબો.)માં રાજ્યશાસ્ત્ર, તત્ત્વજ્ઞાન, ભૂગોળ, ફારસી અને ગણિતશાસ્ત્ર; તથા બી.કૉમ.માં એડવાન્સ્ડ એકાઉન્ટિંગ એન્ડ ઑડિટિંગ, બૅન્કિંગ તથા આંકડાશાસ્ત્રના અભ્યાસક્રમો શીખવવા માટે તા. ૧૫--૬--૧૯૭૩થી તા. ૧૪--૬--૧૯૭૬ સુધીનું ચાલુ જોડાણ; તથા પ્રથમ વર્ષ બી.કૉમ.માં ઈકોનોમિકસ ઑફ કૉટનના અભ્યાસક્રમો શીખવવા માટે તા. ૧૫--૬--૧૯૭૩થી તા. ૧૪--૬--૧૯૭૪ સુધીનું વધારાનું જોડાણ આપવા સિન્ડિકેટને તથા સેનેટને ભલામણ કરવી :

૧. ઈકોનોમિકસ ઑફ કૉટનનો વિષય શીખવી શકે તેવી લાયકાત ધરાવતા વ્યાખ્યાતાની નિમણૂક કરવામાં આવે;

૨. ગ્રંથાલય માટે સેનેટે અત્યાર સુધી વખતોવખત મૂકેલી શરતો પ્રમાણે ગ્રંથાલય પાછળ પૂરેપૂરો ખર્ચ કરવામાં આવ્યો છે તેનું વર્ષવાર આંકડા સાથેનું જરૂરી પ્રમાણપત્ર આપવામાં આવે, અને જો તે અંગે અત્યાર સુધીની શરતોના સંદર્ભમાં ખર્ચ કરવામાં ઊણપ રહેલી હોય તો તેટલી રકમનાં પુસ્તકોની ખરીદી કરીને તેમ કર્યાની જાણ કરવામાં આવે;

૩. ઈકોનોમિકસ ઑફ કૉટનના વિષયનાં પુસ્તકો માટે રૂ. ૧,૦૦૦નો અનાવર્તક ખર્ચ કરવામાં આવે;

૪. પુસ્તકો અને સામયિકો માટે પ્રત્યેક વિદ્યાશાખા દીઠ પ્રતિવર્ષ રૂ. ૩,૦૦૦નો આવર્તક ખર્ચ કરવામાં આવે;

૫. યુનિવર્સિટીનાં ધારાધોરણ મુજબ શિક્ષકોને પગારધોરણ, મોંઘવારી ભથ્થું અને ઘરભાડા ભથ્થું આપવામાં આવે તથા તેમને તેમ જ છૂટા થયેલા શિક્ષકોને વેતન, વળતર કે અન્ય જે કાંઈ લેણું ચૂકવવાનું બાકી હોય તો તે ચૂકવી આપવામાં આવે; અને

૬. પ્રૉવિડંટ ફંડ અંગે સંચાલક મંડળના ફાળા અને ટ્રસ્ટની રચના સહિતનાં યુનિવર્સિટીનાં તમામ ધારા-ધોરણોનું પાલન કરવામાં આવે."

સિન્ડિકેટનો રિપોર્ટ

"આથી ઠરાવવામાં આવે છે કે એકેડેમિક કાઉન્સિલની ઉપર જણાવેલ ભલામણ સાથે સિન્ડિકેટ સંમત છે એમ સેનેટને રિપોર્ટ કરવો."

સિન્ડિકેટ તરફથી નીચેનો ઠરાવ રજૂ કરવાની **આચાર્ય એસ. એમ. શાહે** નોટિસ આપી હતી :

"આથી સેનેટની આ સભા ગવર્નમેન્ટ આર્ટ્સ ઍન્ડ કૉમર્સ કૉલેજ, ગાંધીનગરના જોડાણ અંગેનો સિન્ડિકેટનો રિપોર્ટ સ્વીકારે છે અને ઍકેડેમિક કાઉન્સિલે તેની ભલામણમાં સૂચવેલી શરતોનું પરિપાલન થયેથી સદરહુ અભ્યાસક્રમ તેમાં જણાવેલ સમય સુધી શીખવવા માટે સદરહુ કૉલેજને જોડાણ આપવામાં આવે એમ રાજ્ય સરકારને ભલામણ કરે છે."

૩૩. આર્ટ્સ ઍન્ડ કૉમર્સ કૉલેજ, ઈડર તરફથી જૂન ૧૯૭૩થી પ્રથમ વર્ષ બી.એ.માં અંગ્રેજીના અભ્યાસક્રમો શીખવવા માટે વધારાના જોડાણ માટેની અરજી.

ઍકેડેમિક કાઉન્સિલની ભલામણ

"આથી ઠરાવવામાં આવે છે કે આર્ટ્સ ઍન્ડ કૉમર્સ કૉલેજ, ઈડર શિક્ષકગણની નિમણૂકો અંગેની શરત સહિતની નીચે જણાવેલ શરતોનું પાલન સિન્ડિકેટને સંતોષ થાય તે રીતે તા. ૧૫–૫–૧૯૭૩ સુધીમાં કરે તો, તેને પ્રથમ વર્ષ બી.એ.માં અંગ્રેજીના અભ્યાસક્રમો શીખવવા માટે તા. ૧૫–૬–૧૯૭૩થી તા. ૧૪–૬–૧૯૭૪ સુધીનું ચાલુ જોડાણ આપવા સિન્ડિકેટને તથા સેનેટને ભલામણ કરવી :

૧. અંગ્રેજીના ખંડ સમયના વ્યાખ્યાતાની નિમણૂક કરવામાં આવે;

૨. ગ્રંથાલય માટે સેનેટે અત્યાર સુધી વખતોવખત મૂકેલી શરતો પ્રમાણે ગ્રંથાલય પાછળ પૂરેપૂરો ખર્ચ કરવામાં આવ્યો છે તેનું વર્ષવાર આંકડા સાથેનું જરૂરી પ્રમાણપત્ર આપવામાં આવે, અને જો તે અંગે અત્યાર સુધીની શરતોના સંદર્ભમાં ખર્ચ કરવામાં ઊણપ રહેલી હોય તો તેટલી રકમનાં પુસ્તકોની ખરીદી કરીને તેમ કર્યાની જાણ કરવામાં આવે;

૩. રૂ. ૧,૦૦૦નાં અંગ્રેજી વિષયને લગતાં પુસ્તકો માટે અનાવર્તક ખર્ચ કરવામાં આવે;

૪. પુસ્તકો અને સામયિકો માટે પ્રત્યેક વિદ્યાશાખા દીઠ પ્રતિવર્ષ રૂ. ૩,૦૦૦નો આવર્તક ખર્ચ કરવામાં આવે;

૫. યુનિવર્સિટીનાં ધારાધોરણ મુજબ શિક્ષકોને પગારધોરણ, મોંઘવારી ભથ્થું અને ઘરભાડા ભથ્થું આપવામાં આવે તથા તેમને તેમ જ છૂટા થયેલા શિક્ષકોને વેતન, વળતર કે અન્ય જે કાંઈ લેણું ચૂકવવાનું બાકી હોય તો તે ચૂકવી આપવામાં આવે; અને

૬. પ્રોવિડંટ ફંડ અંગે સંચાલક મંડળના ફાળા અને ટ્રસ્ટની રચના સહિતનાં યુનિવર્સિટીનાં તમામ ધારા-ધોરણોનું પાલન કરવામાં આવે."

સિન્ડિકેટનો રિપોર્ટ

"આથી ઠરાવવામાં આવે છે કે ઍકેડેમિક કાઉન્સિલની ઉપર જણાવેલ ભલામણ સાથે સિન્ડિકેટ સંમત છે એમ સેનેટને રિપોર્ટ કરવો."

સિન્ડિકેટ તરફથી નીચેનો ઠરાવ રજૂ કરવાની **આચાર્ય એસ. એમ. શાહે** નોટિસ આપી હતી :

"આથી સેનેટની આ સભા આર્ટ્સ ઍન્ડ કૉમર્સ કૉલેજ, ઈડરના જોડાણ અંગેનો સિન્ડિકેટનો રિપોર્ટ સ્વીકારે છે અને ઍકેડેમિક કાઉન્સિલે તેની ભલામણમાં સૂચવેલી શરતોનું પરિપાલન થયેથી સદરહુ અભ્યાસક્રમ તેમાં જણાવેલ સમય સુધી શીખવવા માટે સદરહુ કૉલેજને જોડાણ આપવામાં આવે એમ રાજ્ય સરકારને ભલામણ કરે છે."

૩૪. આર. બી. સાગર કૉલેજ ઑફ એજ્યુકેશન, અમદાવાદ તરફથી જૂન ૧૯૭૩થી બી.એડ.ના અભ્યાસ-ક્રમો શીખવવા માટે ચાલુ જોડાણ માટેની અરજી.

એકૅડેમિક કાઉન્સિલની ભલામણ

"આથી ઠરાવવામાં આવે છે કે આર. બી. સાગર કૉલેજ ઑફ એજ્યુકેશન, અમદાવાદ નીચે જણાવેલ શરતોનું પાલન સિન્ડિકેટને સંતોષ થાય તે રીતે તા. ૧૫--૫--૧૯૭૩ સુધીમાં કરે તો તેને બી.એડ.ના અભ્યાસક્રમો શીખવવા માટે તા. ૧૫--૬--૧૯૭૩થી તા. ૧૪--૬--૧૯૭૬ સુધીનું ચાલુ જોડાણ આપવા સિન્ડિકેટને તથા સેનેટને ભલામણ કરવી :

૧. ગ્રંથાલય માટે સેનેટે અત્યાર સુધી વખતોવખત મૂકેલી શરતો પ્રમાણે ગ્રંથાલય પાછળ પૂરેપૂરો ખર્ચ કરવામાં આવ્યો છે તેનું વર્ષવાર આંકડા સાથેનું જરૂરી પ્રમાણપત્ર આપવામાં આવે, અને જો તે અંગે અત્યાર સુધીની શરતોના સંદર્ભમાં ખર્ચ કરવામાં ઊણપ રહેલી હોય તો તેટલી રકમનાં પુસ્તકોની ખરીદી કરીને તેમ કર્યાની જાણ કરવામાં આવે;

૨. પુસ્તકો અને સામયિકો માટે પ્રતિવર્ષ રૂ. ૩,૦૦૦નો આવર્તક ખર્ચ કરવામાં આવે;

૩. યુનિવર્સિટીનાં ધારાધોરણ મુજબ શિક્ષકોને પગારધોરણ, મોંઘવારી ભથ્થું અને ઘરભાડા ભથ્થું આપવામાં આવે તથા તેમને તેમ જ છૂટા થયેલા શિક્ષકોને વેતન, વળતર કે અન્ય જે કાંઈ લેણું ચૂકવવાનું બાકી હોય તો તે ચૂકવી આપવામાં આવે; અને

૪. પ્રૉવિડંટ ફંડ અંગે સંચાલક મંડળના ફાળા અને ટ્રસ્ટની રચના સહિતનાં યુનિવર્સિટીનાં તમામ ધારા-ધોરણોનું પાલન કરવામાં આવે."

સિન્ડિકેટનો રિપોર્ટ

"આથી ઠરાવવામાં આવે છે કે એકૅડેમિક કાઉન્સિલની ઉપર જણાવેલ ભલામણ સાથે સિન્ડિકેટ સંમત છે એમ સેનેટને રિપોર્ટ કરવો."

સિન્ડિકેટ તરફથી નીચેનો ઠરાવ રજૂ કરવાની **આચાર્ય સી. કે. અકુવાલા**એ નોટિસ આપી હતી :

"આથી સેનેટની આ સભા આર. બી. સાગર કૉલેજ ઑફ એજ્યુકેશન, અમદાવાદના જોડાણ અંગેનો સિન્ડિકેટનો રિપોર્ટ સ્વીકારે છે અને એકૅડેમિક કાઉન્સિલે તેની ભલામણમાં સૂચવેલી શરતોનું પરિપાલન થયેથી સદરહુ અભ્યાસક્રમ તેમાં જણાવેલ સમય સુધી શીખવવા માટે સદરહુ કૉલેજને જોડાણ આપવામાં આવે એમ રાજ્ય સરકારને ભલામણ કરે છે."

૩૫. શ્રી સાર્વજનિક કૉલેજ ઑફ એજ્યુકેશન, ગોધરા તરફથી જૂન ૧૯૭૩થી બી.એડ.ના અભ્યાસક્રમો શીખવવા માટે કાયમી જોડાણ માટેની અરજી.

એકૅડેમિક કાઉન્સિલની ભલામણ

"આથી ઠરાવવામાં આવે છે કે સાર્વજનિક કૉલેજ ઑફ એજ્યુકેશન, ગોધરા નીચે જણાવેલ શરતોનું પાલન સિન્ડિકેટને સંતોષ થાય તે રીતે તા. ૧૫--૫--૧૯૭૩ સુધીમાં કરે તો તેને બી.એડ.ના અભ્યાસક્રમો શીખવવા માટે તા. ૧૫--૬--૧૯૭૩થી તા. ૧૪--૬--૧૯૭૬ સુધીનું ચાલુ જોડાણ આપવા સિન્ડિકેટને તથા સેનેટને ભલામણ કરવી :

૧. યોગ્ય પાત્રતા ધરાવતા ગ્રંથપાલની નિમણૂક કરવામાં આવે;

૨. ગ્રંથાલય માટે સેનેટે અત્યાર સુધી વખતોવખત મૂકેલી શરતો પ્રમાણે ગ્રંથાલય પાછળ પૂરેપૂરો ખર્ચ કરવામાં આવ્યો છે તેનું વર્ષવાર આંકડા સાથેનું જરૂરી પ્રમાણપત્ર આપવામાં આવે, અને જો તે અંગે અત્યાર સુધીની શરતોના સંદર્ભમાં ખર્ચ કરવામાં ઊણપ રહેલી હોય તો તેટલી રકમનાં પુસ્તકોની ખરીદી કરીને તેમ કર્યાની જાણ કરવામાં આવે;

૩. પુસ્તકો અને સામયિકો માટે પ્રતિવર્ષ રૂ. ૩,૦૦૦નો આવર્તક ખર્ચ કરવામાં આવે;

૪. યુનિવર્સિટીનાં ધારાધોરણ મુજબ શિક્ષકોને પગારધોરણ, મોંઘવારી ભથ્થું અને ઘરભાડા ભથ્થું આપવામાં આવે તથા તેમને તેમ જ છૂટા થયેલા શિક્ષકોને વેતન, વળતર કે અન્ય જે કાંઈ લેણું ચૂકવવાનું બાકી હોય તો તે ચૂકવી આપવામાં આવે; અને

૫. પ્રૉવિડંટ ફંડ અંગે સંચાલક મંડળના ફાળા અને ટ્રસ્ટની રચના સહિતનાં યુનિવર્સિટીનાં તમામ ધારાધોરણોનું પાલન કરવામાં આવે."

સિન્ડિકેટનો રિપોર્ટ

"આથી ઠરાવવામાં આવે છે કે ઍકેડેમિક કાઉન્સિલની ઉપર જણાવેલ ભલામણ સાથે સિન્ડિકેટ સંમત છે એમ સેનેટને રિપોર્ટ કરવો."

સિન્ડિકેટ તરફથી નીચેનો ઠરાવ રજૂ કરવાની **આચાર્ય જી. બી. પરીખે** નોટિસ આપી હતી :

"આથી સેનેટની આ સભા સાર્વજનિક કૉલેજ ઑફ એજ્યુકેશન, ગોધરાના જોડાણ અંગેનો સિન્ડિકેટનો રિપોર્ટ સ્વીકારે છે અને ઍકેડેમિક કાઉન્સિલે તેની ભલામણમાં સૂચવેલી શરતોનું પરિપાલન થયેથી સદરહુ અભ્યાસક્રમ તેમાં જણાવેલ સમય સુધી શીખવવા માટે સદરહુ કૉલેજને જોડાણ આપવામાં આવે એમ રાજ્ય સરકારને ભલામણ કરે છે."

૩૬. કૉલેજ ઑફ એજ્યુકેશન, મુન્દ્રા-કચ્છ તરફથી જૂન ૧૯૭૩થી બી.એડ.ના અભ્યાસક્રમો શીખવવા માટે ચાલુ જોડાણ માટેની અરજી.

ઍકેડેમિક કાઉન્સિલની ભલામણ

"આથી ઠરાવવામાં આવે છે કે કૉલેજ ઑફ એજ્યુકેશન, મુન્દ્રા-કચ્છ નીચે જણાવેલ શરતોનું પાલન સિન્ડિકેટને સંતોષ થાય તે રીતે તા. ૧૫--૫--૧૯૭૩ સુધીમાં કરે તો તેને બી.એડ.ના અભ્યાસક્રમો શીખવવા માટે તા. ૧૫--૬--૧૯૭૩થી તા. ૧૪--૬--૧૯૭૫ સુધીનું ચાલુ જોડાણ આપવા સિન્ડિકેટને તથા સેનેટને ભલામણ કરવી :

૧. યોગ્ય લાયકાત ધરાવતા ગ્રંથપાલની નિમણૂક કરવામાં આવે;

૨. ગ્રંથાલય માટે સેનેટે અત્યાર સુધી વખતોવખત મૂકેલી શરતો પ્રમાણે ગ્રંથાલય પાછળ પૂરેપૂરો ખર્ચ કરવામાં આવ્યો છે તેનું વર્ષવાર આંકડા સાથેનું જરૂરી પ્રમાણપત્ર આપવામાં આવે, અને જો તે અંગે અત્યાર સુધીની શરતોના સંદર્ભમાં ખર્ચ કરવામાં ઊણપ રહેલી હોય તો તેટલી રકમનાં પુસ્તકોની ખરીદી કરીને તેમ કર્યાની જાણ કરવામાં આવે;

૩. પુસ્તકો અને સામયિકો માટે પ્રતિવર્ષ રૂ. ૩,૦૦૦નો આવર્તક ખર્ચ કરવામાં આવે;

૪. યુનિવર્સિટીનાં ધારાધોરણ મુજબ શિક્ષકોને પગારધોરણ, મોંઘવારી ભથ્થું અને ઘરભાડા ભથ્થું આપવામાં આવે તથા તેમને તેમ જ છૂટા થયેલા શિક્ષકોને વેતન, વળતર કે અન્ય જે કાંઈ લેણું ચૂકવવાનું બાકી હોય તો તે ચૂકવી આપવામાં આવે; અને

૫. પ્રૉવિડંટ ફંડ અંગે સંચાલક મંડળના ફાળા અને ટ્રસ્ટની રચના સહિતનાં યુનિવર્સિટીનાં તમામ ધારા-ધોરણોનું પાલન કરવામાં આવે."

સિન્ડિકેટનો રિપોર્ટ

" આથી ઠરાવવામાં આવે છે કે ઍકેડેમિક કાઉન્સિલની ઉપર જણાવેલ ભલામણ સાથે સિન્ડિકેટ સંમત છે એમ સેનેટને રિપોર્ટ કરવો."

સિન્ડિકેટ તરફથી નીચેનો ઠરાવ રજૂ કરવાની **આચાર્ય ડી. એમ. ભાવસાર**ે નોટિસ આપી હતી :

" આથી સેનેટની આ સભા કૉલેજ ઑફ એજ્યુકેશન, મુન્દ્રા-કચ્છના જોડાણ અંગેનો સિન્ડિકેટનો રિપોર્ટ સ્વીકારે છે અને ઍકેડેમિક કાઉન્સિલે તેની ભલામણમાં સૂચવેલી શરતોનું પરિલન થયેથી સદરહુ અભ્યાસક્રમ તેમાં જણાવેલ સમય સુધી શીખવવા માટે સદરહુ કૉલેજને જોડાણ આપવામાં આવે એમ રાજ્ય સરકારને ભલામણ કરે છે."

૩૭. કૉલેજ ઑફ એજ્યુકેશન, પેટલાદ તરફથી જૂન ૧૯૭૩થી બી.એડ.ના અભ્યાસક્રમો માટે ચાલુ જોડાણ તથા ડિપ.એડ.ના અભ્યાસક્રમો શીખવવા માટે વધારાના જોડાણ માટેની અરજી.

ઍકેડેમિક કાઉન્સિલની ભલામણ

" આથી ઠરાવવામાં આવે છે કે કૉલેજ ઑફ એજ્યુકેશન, પેટલાદ નીચે જણાવેલ શરતોનું પાલન સિન્ડિકેટને સંતોષ થાય તે રીતે તા. ૧૫-૧-૧૯૭૩ સુધીમાં કરે તો તેને બી.એડ.ના અભ્યાસક્રમો શીખવવા માટે તા. ૧૫-૬-૧૯૭૩થી તા. ૧૪-૬-૧૯૭૬ સુધીનું ચાલુ જોડાણ આપવા અને ડિપ.એડ. માટેનું વધારાનું જોડાણ ન આપવા સિન્ડિકેટને તથા સેનેટને ભલામણ કરવી :

૧. ગ્રંથાલય માટે સેનેટે અત્યાર સુધી વખતોવખત મૂકેલી શરતો પ્રમાણે ગ્રંથાલય પાછળ પૂરેપૂરો ખર્ચ કરવામાં આવ્યો છે તેનું વર્ષવાર આંકડા સાથેનું જરૂરી પ્રમાણપત્ર આપવામાં આવે, અને જો તે અંગે અત્યાર સુધીની શરતોના સંદર્ભમાં ખર્ચ કરવામાં ઊણપ રહેલી હોય તો તેટલી રકમનાં પુસ્તકોનાં ખરીદી કરીને તેમ કર્યાની જાણ કરવામાં આવે;

૨. પુસ્તકો અને સામયિકો માટે પ્રતિવર્ષ રૂ. ૩,૦૦૦નો આવર્તક ખર્ચ કરવામાં આવે;

૩. યુનિવર્સિટીનાં ધારાધોરણ મુજબ શિક્ષકોને પગારધોરણ, મોંઘવારી ભથ્થું અને ઘરભાડા ભથ્થું આપવામાં આવે તથા તેમને તેમ જ છૂટા થયેલા શિક્ષકોને વેતન, વગેરે કે અન્ય જે કાંઈ લેણું ચૂકવવાનું બાકી હોય તો તે ચૂકવી આપવામાં આવે; અને

૪. પ્રૉવિડંટ ફંડ અંગે સંચાલકમંડળના ફાળા અને ટ્રસ્ટની રચના સહિતનાં યુનિવર્સિટીનાં તમામ ધારા-ધોરણોનું પાલન કરવામાં આવે."

સિન્ડિકેટનો રિપોર્ટ

" આથી ઠરાવવામાં આવે છે કે ઍકેડેમિક કાઉન્સિલની ઉપર જણાવેલ ભલામણ સાથે સિન્ડિકેટ સંમત છે એમ સેનેટને રિપોર્ટ કરવો."

સિન્ડિકેટ તરફથી નીચેનો ઠરાવ રજૂ કરવાની **આચાર્ય બી. આર. ચૌહાણે** નોટિસ આપી હતી :

" આથી સેનેટની આ સભા કૉલેજ ઑફ એજ્યુકેશન, પેટલાદના જોડાણ અંગેનો સિન્ડિકેટનો રિપોર્ટ સ્વીકારે છે અને ઍકેડેમિક કાઉન્સિલે તેની ભલામણમાં સૂચવેલી શરતોનું પરિપાલન થયેથી સદરહુ અભ્યાસ-

ક્રમ તેમાં જણાવેલ સમય સુધી શીખવવા માટે સદરહુ કૉલેજને જોડાણ આપવામાં આવે એમ રાજ્ય સરકારને ભલામણ કરે છે."

૩૮. કૉલેજ ઑફ એજ્યુકેશન, ડભોઈ તરફથી જૂન ૧૯૭૩થી બી.એડ.ના અભ્યાસક્રમો શીખવવા માટે ચાલુ જોડાણ માટેની અરજી.

ઍકેડેમિક કાઉન્સિલની ભલામણ

"આથી ઠરાવવામાં આવે છે કે કૉલેજ ઑફ એજ્યુકેશન, ડભોઈ નીચે જણાવેલ શરતોનું પાલન સિન્ડિકેટને સંતોષ થાય તે રીતે તા. ૧૫--૫--૧૯૭૩ સુધીમાં કરે તો તેને બી.એડ.ના અભ્યાસક્રમો શીખવવા માટે તા. ૧૫--૬--૧૯૭૩થી તા. ૧૪--૬--૧૯૭૮ સુધીનું ચાલુ જોડાણ આપવા સિન્ડિકેટને તથા સેનેટને ભલામણ કરવી :

૧. ગ્રંથાલય માટે સેનેટે અત્યાર સુધી વખતોવખત મૂકેલી શરતો પ્રમાણે ગ્રંથાલય પાછળ પૂરેપૂરો ખર્ચ કરવામાં આવ્યો છે તેનું વર્ષવાર આંકડા સાથેનું જરૂરી પ્રમાણપત્ર આપવામાં આવે, અને જો તે અંગે અત્યાર સુધીની શરતોના સંદર્ભમાં ખર્ચ કરવામાં ઊણપ રહેલી હોય તો તેટલી રકમનાં પુસ્તકોની ખરીદી કરીને તેમ કર્યાની જાણ કરવામાં આવે;

૨. પુસ્તકો અને સામયિકો માટે પ્રતિવર્ષ રૂ. ૩,૦૦૦નો આવર્તક ખર્ચ કરવામાં આવે;

૩. યુનિવર્સિટીનાં ધારાધોરણ મુજબ શિક્ષકોને પગારધોરણ, મોંઘવારી ભથ્થું અને ઘરભાડા ભથ્થું આપવામાં આવે તથા તેમને તેમ જ છૂટા થયેલા શિક્ષકોને વેતન, વગતર કે અન્ય જે કાંઈ લેણું ચૂકવવાનું બાકી હોય તો તે ચૂકવી આપવામાં આવે; અને

૪. પ્રૉવિડંટ ફંડ અંગે સંચાલક મંડળના ફાળા અને ટ્રસ્ટની રચના સહિતનાં યુનિવર્સિટીનાં તમામ ધારાધોરણોનું પાલન કરવામાં આવે."

સિન્ડિકેટનો રિપોર્ટ

"આથી ઠરાવવામાં આવે છે કે ઍકેડેમિક કાઉન્સિલની ઉપર જણાવેલ ભલામણ સાથે સિન્ડિકેટ સંમત છે એમ સેનેટને રિપોર્ટ કરવો."

સિન્ડિકેટ તરફથી નીચેનો ઠરાવ રજૂ કરવાની **ડૉ. કે. જી. દેસાઈ**એ નોટિસ આપી હતી :

"આથી સેનેટની આ સભા કૉલેજ ઑફ એજ્યુકેશન, ડભોઈના જોડાણ અંગેનો સિન્ડિકેટનો રિપોર્ટ સ્વીકારે છે અને ઍકેડેમિક કાઉન્સિલે તેની ભલામણમાં સૂચવેલી શરતોનું પરિપાલન થયેથી સદરહુ અભ્યાસ-ક્રમ તેમાં જણાવેલ સમય સુધી શીખવવા માટે સદરહુ કૉલેજને જોડાણ આપવામાં આવે એમ રાજ્ય સરકારને ભલામણ કરે છે."

૩૯. વૈદ્ય શ્રી એમ. એમ. પટેલ કૉલેજ ઑફ એજ્યુકેશન, અમદાવાદ તરફથી જૂન ૧૯૭૩થી બી.એડ.ના અભ્યાસક્રમો શીખવવા માટે કાયમી જોડાણ માટેની અરજી.

ઍકેડેમિક કાઉન્સિલની ભલામણ

"આથી ઠરાવવામાં આવે છે કે વૈદ્ય શ્રી. એમ. એમ. પટેલ કૉલેજ ઑફ એજ્યુકેશન શિક્ષકગણની નિમણૂકો અંગેની શરત સહિતની નીચે જણાવેલ શરતોનું પાલન સિન્ડિકેટને સંતોષ થાય તે રીતે તા. ૧૫--૫--૧૯૭૩ સુધીમાં કરે તો તેને બી.એડ.નો અભ્યાસક્રમ શીખવવા માટે તા. ૧૫--૬--૧૯૭૩થી તા. ૧૪--૬--૧૯૭૫ સુધીનું ચાલુ જોડાણ આપવા સિન્ડિકેટને તથા સેનેટને ભલામણ કરવી :

૧. વિદ્યાર્થી–શિક્ષકનું પ્રમાણ ૧૦ : ૧ પ્રમાણે જળવાય અને પ્રાધ્યાપક, વ્યાખ્યાતા અને ટ્યૂટરનું પ્રમાણ ૨ : ૧ : ૩નું

જળવાય તેમ નિમણૂક કરવામાં આવે અને એવી રીતે પુરવણી કરવામાં આવે કે કન્ટેન્ટ અને વિષય પદ્ધતિઓ સ્ટાફના સભ્યો લઈ શકે;

૨. હાલમાં પ્રાથમિક શાળાના મકાનમાં કરવામાં આવેલ હંગામી વ્યવસ્થા બંધ કરી જે મકાનમાં શિક્ષણકાર્ય કરવામાં આવે છે તેમાં જ નીચે પ્રમાણેની વધારાના ખંડોની વ્યવસ્થા કરવામાં આવે :

(૧) ૭૦ વિદ્યાર્થીઓને સમાવી શકે તેવો વિદ્યાર્થી દીઠ સરેરાશ ૮ ચો. ફૂટના ક્ષેત્રફળવાળો ખંડ
(૨) બે કેબિન
(૩) આચાર્ય માટેનો ખંડ
(૪) શિક્ષકો માટેનો ખંડ;

૩. ગ્રંથાલય માટે સેનેટે અત્યાર સુધી વખતોવખત મૂકેલી શરતો પ્રમાણે ગ્રંથાલય પાછળ પૂરેપૂરો ખર્ચ કરવામાં આવ્યો છે તેનું વર્ષવાર આંકડા સાથેનું જરૂરી પ્રમાણપત્ર આપવામાં આવે, અને જો તે અંગે અત્યાર સુધીની શરતોના સંદર્ભમાં ખર્ચ કરવામાં ઊણપ રહેલી હોય તો તેટલી રકમનાં પુસ્તકોની ખરીદી કરીને તેમ કર્યાની જાણ કરવામાં આવે;

૪. પુસ્તકો અને સામયિકો માટે પ્રતિવર્ષ રૂ. ૩,૦૦૦નો આવર્તક ખર્ચ કરવામાં આવે;

૫. યુનિવર્સિટીનાં ધારાધોરણ મુજબ શિક્ષકોને પગારધોરણ, મોંઘવારી ભથ્થું અને ઘરભાડા ભથ્થું આપવામાં આવે તથા તેમને તેમ જ છૂટા થયેલા શિક્ષકોને વેતન, વળતર કે અન્ય જે કાંઈ લેણું ચૂકવવાનું બાકી હોય તો તે ચૂકવી આપવામાં આવે;

૬. પ્રૉવિડંટ ફંડ અંગે સંચાલક મંડળના ફાળા અને ટ્રસ્ટની રચના સહિતનાં યુનિવર્સિટીનાં તમામ ધારાધોરણોનું પાલન કરવામાં આવે;

૭. રૂ. ૫૦,૦૦૦ની રોકડ કે ઋણમુકત અસ્કામત છે તેનું શ્રી. ચૅરિટી કમિશનરનું / ચાર્ટર્ડ એકાઉન્ટન્ટનું પ્રમાણપત્ર આપવામાં આવે. "

સિન્ડિકેટનો રિપોર્ટ

"આથી ઠરાવવામાં આવે છે કે ઍકૅડેમિક કાઉન્સિલની ઉપર જણાવેલ ભલામણ સાથે સિન્ડિકેટ સંમત છે એમ સેનેટને રિપોર્ટ કરવો."

સિન્ડિકેટ તરફથી નીચેનો ઠરાવ રજૂ કરવાની **આચાર્ય ડી. એ. ઘાંચી**એ નોટિસ આપી હતી :

"આથી સેનેટની આ સભા વૈદ્ય શ્રી. એમ. એમ. પટેલ કૉલેજ ઑફ એજ્યુકેશન, અમદાવાદના જોડાણ અંગેનો સિન્ડિકેટનો રિપોર્ટ સ્વીકારે છે અને ઍકૅડેમિક કાઉન્સિલે તેની ભલામણમાં સૂચવેલી શરતોનું પરિપાલન થયેથી સદરહુ અભ્યાસક્રમ તેમાં જણાવેલ સમય સુધી શીખવવા માટે સદરહુ કૉલેજને જોડાણ આપવામાં આવે એમ રાજ્ય સરકારને ભલામણ કરે છે."

૪૦. વિશ્વભારતી કૉલેજ ઑફ એજ્યુકેશન, અમદાવાદ તરફથી જૂન ૧૯૭૩થી બી.એડ.ના અભ્યાસક્રમો શીખવવા માટે કાયમી જોડાણ માટેની અરજી.

ઍકૅડેમિક કાઉન્સિલની ભલામણ

"આથી ઠરાવવામાં આવે છે કે વિશ્વભારતી કૉલેજ ઑફ એજ્યુકેશન, અમદાવાદ શિક્ષકગણની નિમણૂકો અંગેની શરત સહિતની નીચે જણાવેલ શરતોનું પાલન સિન્ડિકેટને સંતોષ થાય તે રીતે તા. ૧૫-૫-૧૯૭૩ સુધીમાં

કરે તો તેને બી.એડ.ના અભ્યાસક્રમો શીખવવા માટે તા. ૧૫--૬--૧૯૭૩થી તા. ૧૪--૬--૧૯૭૫ સુધીનું ચાલુ જોડાણ આપવા સિન્ડિકેટને તથા સેનેટને ભલામણ કરવી :

૧. વિદ્યાર્થી--શિક્ષકનું પ્રમાણ ૧૦ : ૧ પ્રમાણે જળવાય અને પ્રાધ્યાપક, વ્યાખ્યાતા અને ટ્યૂટરનું પ્રમાણ ૨ : ૫ : ૩નું જળવાય તેમ નિમણૂક કરવામાં આવે, અને એવી રીતે પુરવણી કરવામાં આવે કે કન્ટેન્ટ અને વિષયપદ્ધતિ હવે સ્ટાફના સભ્યો લઈ શકે;

૨. વિજ્ઞાનની પ્રયોગશાળા અને વિદ્યાર્થીઓના કૉમન રૂમમાં થોડીક વધુ સુવિધા કરવામાં આવે;

૩. ગ્રંથાલય માટે સેનેટે અત્યાર સુધી વખતોવખત મૂકેલી શરતો પ્રમાણે ગ્રંથાલય પાછળ પૂરેપૂરો ખર્ચ કરવામાં આવ્યો છે તેનું વર્ષવાર આંકડા સાથેનું જરૂરી પ્રમાણપત્ર આપવામાં આવે, અને જો તે અંગે અત્યાર સુધીની શરતોના સંદર્ભમાં ખર્ચ કરવામાં ઊણપ રહેલી હોય તો તેટલી રકમનાં પુસ્તકોની ખરીદી કરીને તેમ કર્યાની જાણ કરવામાં આવે;

૪. પુસ્તકો અને સામયિકો માટે પ્રતિવર્ષ રૂ. ૩,૦૦૦નો આવર્તક ખર્ચ કરવામાં આવે;

૫. યુનિવર્સિટીનાં ધારાધોરણ મુજબ શિક્ષકોને પગારધોરણ, મોંઘવારી ભથ્થું અને ઘરભાડા ભથ્થું આપવામાં આવે તથા તેમને તેમ જ છૂટા થયેલા શિક્ષકોને વેતન, વળતર કે અન્ય જે કાંઈ લેણું ચૂકવવાનું બાકી હોય તો તે ચૂકવી આપવામાં આવે; અને

૬. પ્રૉવિડંટ ફંડ અંગે સંચાલકમંડળના ફાળા અને ટ્રસ્ટની રચના સહિતનાં યુનિવર્સિટીનાં તમામ ધારાધોરણોનું પાલન કરવામાં આવે."

સિન્ડિકેટનો રિપોર્ટ

"આથી ઠરાવવામાં આવે છે કે ઍકેડેમિક કાઉન્સિલની ઉપર જણાવેલ ભલામણ સાથે સિન્ડિકેટ સંમત છે એમ સેનેટને રિપોર્ટ કરવો."

સિન્ડિકેટ તરફથી નીચેનો ઠરાવ રજૂ કરવાની **આચાર્ય એચ. જે. પંડિતે** નોટિસ આપી હતી :

"આથી સેનેટની આ સભા વિશ્વભારતી કૉલેજ ઑફ એજ્યુકેશન, અમદાવાદના જોડાણ અંગેનો સિન્ડિકેટનો રિપોર્ટ સ્વીકારે છે અને ઍકેડેમિક કાઉન્સિલે તેની ભલામણમાં સૂચવેલી શરતોનું પરિપાલન થયેથી સદરહુ અભ્યાસક્રમ તેમાં જણાવેલ સમય સુધી શીખવવા માટે સદરહુ કૉલેજને જોડાણ આપવામાં આવે એમ રાજ્ય સરકારને ભલામણ કરે છે."

૪૧. સ્વામિનારાયણ સાયન્સ કૉલેજ, અમદાવાદ તરફથી જૂન ૧૯૭૩થી બી.એસસી.(સ્પે.)માં રસાયણ-વિજ્ઞાન, ભૌતિકવિજ્ઞાન, ગણિતશાસ્ત્ર, આંકડાશાસ્ત્ર; તથા બી.એસસી.(જન.)માં પ્રાણીવિજ્ઞાન અને વનસ્પતિવિજ્ઞાનના અભ્યાસક્રમો શીખવવા માટે કાયમી જોડાણ માટેની અરજી.

ઍકેડેમિક કાઉન્સિલની ભલામણ

"આથી ઠરાવવામાં આવે છે કે શ્રી સ્વામિનારાયણ સાયન્સ કૉલેજ, અમદાવાદ, નીચે જણાવેલ શરતોનું પાલન સિન્ડિકેટને સંતોષ થાય તે રીતે તા. ૧૫--૫--૧૯૭૩ સુધીમાં કરે તો તેને બી.એસસી.(સ્પે.)માં રસાયણ-વિજ્ઞાન, ભૌતિકવિજ્ઞાન, ગણિતશાસ્ત્ર અને આંકડાશાસ્ત્ર; તથા બી.એસસી.(જન.)માં પ્રાણીવિજ્ઞાન અને વનસ્પતિ-

વિજ્ઞાનના અભ્યાસક્રમો શીખવવા માટે તા. ૧૫--૬--૧૯૭૩થી કાયમી જોડાણ આપવા સિન્ડિકેટને તથા સેનેટને ભલામણ કરવી :

૧. ગ્રંથાલય માટે સેનેટે અત્યાર સુધી વખતોવખત મૂકેલી શરતો પ્રમાણે ગ્રંથાલય પાછળ પૂરેપૂરો ખર્ચ કરવામાં આવ્યો છે તેનું વર્ષવાર આંકડા સાથેનું જરૂરી પ્રમાણપત્ર આપવામાં આવે, અને જો તે અંગે અત્યાર સુધીની શરતોના સંદર્ભમાં ખર્ચ કરવામાં ઊણપ રહેલી હોય તો તેટલી રકમનાં પુસ્તકોની ખરીદી કરીને તેમ કર્યાની જાણ કરવામાં આવે;

૨. પુસ્તકો અને સામયિકો માટે પ્રતિવર્ષ રૂ. ૩,૦૦૦નો આવર્તક ખર્ચ કરવામાં આવે;

૩. યુનિવર્સિટીનાં ધારાધોરણ મુજબ શિક્ષકોને પગારધોરણ, મોંઘવારી ભથ્થું અને ઘરભાડા ભથ્થું આપવામાં આવે તથા તેમને તેમ જ છૂટા થયેલા શિક્ષકોને વેતન, વળતર કે અન્ય જે કાંઈ લેણું ચૂકવવાનું બાકી હોય તો તે ચૂકવી આપવામાં આવે; અને

૪. પ્રૉવિડંટ ફંડ અંગે સંચાલક મંડળના ફાળા અને ટ્રસ્ટની રચના સહિતનાં યુનિવર્સિટીનાં તમામ ધારા-ધોરણોનું પાલન કરવામાં આવે."

સિન્ડિકેટનો રિપોર્ટ

"આથી ઠરાવવામાં આવે છે કે ઍકૅડેમિક કાઉન્સિલની ઉપર જણાવેલ ભલામણ સાથે સિન્ડિકેટ સંમત સેનેટને રિપોર્ટ કરવો."

સિન્ડિકેટ તરફથી નીચેનો ઠરાવ રજૂ કરવાની **આચાર્ય ઓ. આર. રાવે** નોટિસ આપી હતી :

"આથી સેનેટની આ સભા શ્રી. સ્વામિનારાયણ સાયન્સ કૉલેજ, અમદાવાદના જોડાણ અંગેનો સિન્ડિકેટનો રિપોર્ટ સ્વીકારે છે અને ઍકૅડેમિક કાઉન્સિલે તેની ભલામણમાં સૂચવેલી શરતોનું પરિપાલન થયેથી સદરહુ અભ્યાસક્રમ તેમાં જણાવેલ સમય સુધી શીખવવા માટે સદરહુ કૉલેજને જોડાણ આપવામાં આવે એમ રાજ્ય સરકારને ભલામણ કરે છે."

૪૨. શ્રીમતી બી. સી. જે. સાયન્સ કૉલેજ, ખંભાત તરફથી જૂન ૧૯૭૩થી બી.એસસી. (રૂપે.)માં ગણિતશાસ્ત્રના અભ્યાસક્રમો શીખવવા માટે ચાલુ જોડાણ માટેની અરજી.

ઍકૅડેમિક કાઉન્સિલની ભલામણ

"આથી ઠરાવવામાં આવે છે કે શ્રીમતી બી. સી. જે. સાયન્સ કૉલેજ, ખંભાત શિક્ષકગણની નિમણૂકો અંગેની શરત સહિતની નીચે જણાવેલ શરતોનું પાલન સિન્ડિકેટને સંતોષ થાય તે રીતે તા. ૧૫--૫--૧૯૭૩ સુધીમાં કરે તો તેને બી.એસસી. (રૂપે.)માં ગણિતશાસ્ત્રના અભ્યારાક્રમો શીખવવા માટે તા. ૧૫--૬--૧૯૭૩થી તા. ૧૪--૬--૧૯૭૫ સુધીનું ચાલુ જોડાણ આપવા સિન્ડિકેટને તથા સેનેટને ભલામણ કરવી :

૧. ગણિતશાસ્ત્રના વ્યાખ્યાતાની નિમણૂક કરવામાં આવે;

૨. ગ્રંથાલય માટે સેનેટે અત્યાર સુધી વખતોવખત મૂકેલી શરતો પ્રમાણે ગ્રંથાલય પાછળ પૂરેપૂરો ખર્ચ કરવામાં આવ્યો છે તેનું વર્ષવાર આંકડા સાથેનું જરૂરી પ્રમાણપત્ર આપવામાં આવે અને જો તે અંગે અત્યાર સુધીની શરતોના સંદર્ભમાં ખર્ચ કરવામાં ઊણપ રહેલી હોય તો તેટલી રકમનાં પુસ્તકોની ખરીદી કરીને તેમ કર્યાની જાણ કરવામાં આવે;

૩. ગ્રંથાલય માટે ગણિતશાસ્ત્ર વિષયનાં પુસ્તકો માટે રૂ. ૨,૦૦૦નો અનાવર્તક ખર્ચ કરવામાં આવે;

૪. પુસ્તકો અને સામયિકો માટે પ્રતિવર્ષ રૂ. ૩,૦૦૦નો આવર્તક ખર્ચ કરવામાં આવે;

૫. એક ગણતરી યંત્ર (કેલ્કયુલેટિંગ મશીન) વસાવવામાં આવે;

૬. યુનિવર્સિટીનાં ધારાધોરણ મુજબ શિક્ષકોને પગારધોરણ, મોંઘવારી ભથ્થું અને ઘરભાડા ભથ્થું આપવામાં આવે તથા તેમને તેમ જ છૂટા થયેલા શિક્ષકોને વેતન, વળતર કે અન્ય જે કાંઈ લેણું ચૂકવવાનું બાકી હોય તો તે ચૂકવી આપવામાં આવે; અને

૭. પ્રૉવિડંટ ફંડ અંગે સંચાલક મંડળના ફાળા અને ટ્રસ્ટની રચના સહિતનાં યુનિવર્સિટીનાં તમામ ધારાધોરણોનું પાલન કરવામાં આવે."

સિન્ડિકેટનો રિપોર્ટ

" આથી ઠરાવવામાં આવે છે કે ઍકેડેમિક કાઉન્સિલની ઉપર જણાવેલ ભલામણ સાથે સિન્ડિકેટ સંમત છે એમ સેનેટને રિપોર્ટ કરવો."

સિન્ડિકેટ તરફથી નીચેનો ઠરાવ રજૂ કરવાની **આચાર્ય એ. આર. રાવે** નોટિસ આપી હતી :

"આથી સેનેટની આ સભા શ્રીમતી બી. સી. જે. સાયન્સ કૉલેજ, ખંભાતના જોડાણ અંગેનો સિન્ડિકેટનો રિપોર્ટ સ્વીકારે છે અને ઍકેડેમિક કાઉન્સિલે તેની ભલામણમાં સૂચવેલી શરતોનું પરિપાલન થયેથી સદરહુ અભ્યાસક્રમ તેમાં જણાવેલ સમય સુધી શીખવવા માટે સદરહુ કૉલેજને જોડાણ આપવામાં આવે એમ રાજ્ય સરકારને ભલામણ કરે છે."

૪૩. સી. યુ. શાહ સાયન્સ કૉલેજ, અમદાવાદ તરફથી જૂન ૧૯૭૩થી બી.એસસી.(સ્પે.)માં રસાયણ-વિજ્ઞાન, ભૌતિકવિજ્ઞાન અને ગણિતશાસ્ત્ર; તથા બી.એસસી.(જન.)માં પ્રાણીવિજ્ઞાન અને વનસ્પતિવિજ્ઞાનના અભ્યાસ-ક્રમો શીખવવા માટે કાયમી જોડાણ માટેની અરજી.

ઍકેડેમિક કાઉન્સિલની ભલામણ

"આથી ઠરાવવામાં આવે છે કે સી. યુ. શાહ સાયન્સ કૉલેજ, અમદાવાદ, નીચે જણાવેલ શરતોનું પાલન સિન્ડિકેટને સંતોષ થાય તે રીતે તા. ૧૫--૫--૧૯૭૩ સુધીમાં કરે તો તેને બી.એસસી.(સ્પે.)માં રસાયણવિજ્ઞાન, ભૌતિકવિજ્ઞાન અને ગણિતશાસ્ત્ર; તથા બી.એસસી.(જન.)માં પ્રાણીવિજ્ઞાન અને વનસ્પતિવિજ્ઞાનના અભ્યાસક્રમો શીખવવા માટે તા. ૧૫--૬--૧૯૭૩થી તા. ૧૪--૬--૧૯૭૬ સુધીનું ચાલુ જોડાણ આપવા સિન્ડિકેટને તથા સેનેટને ભલામણ કરવી :

૧. વનસ્પતિ બાગની વ્યવસ્થા કરવામાં આવે;

૨. ગ્રંથાલય માટે સેનેટે અત્યાર સુધી વખતોવખત મૂકેલી શરતો પ્રમાણે ગ્રંથાલય પાછળ પૂરેપૂરો ખર્ચ કરવામાં આવ્યો છે તેનું વર્ષવાર આંકડા સાથેનું જરૂરી પ્રમાણપત્ર આપવામાં આવે, અને જો તે અંગે અત્યાર સુધીની શરતોના સંદર્ભમાં ખર્ચ કરવામાં ઊણપ રહેલી હોય તો તેટલી રકમનાં પુસ્તકોની ખરીદી કરીને તેમ કર્યાની જાણ કરવામાં આવે;

૩. પુસ્તકો અને સામયિકો માટે પ્રતિવર્ષ રૂ. ૩,૦૦૦નો આવર્તક ખર્ચ કરવામાં આવે;

૪. યુનિવર્સિટીનાં ધારાધોરણ અનુસાર શિક્ષકોને પગારધોરણ, મોંઘવારી ભથ્થું અને ઘરભાડા ભથ્થું આપવામાં આવે તથા તેમને તેમ જ છૂટા થયેલા શિક્ષકોને વેતન, વળતર કે અન્ય જે કાંઈ લેણું ચૂકવવાનું બાકી હોય તો તે ચૂકવી આપવામાં આવે; અને

૫. પ્રૉવિડંટ ફંડ અંગે સંચાલક મંડળના ફાળા અને ટ્રસ્ટની રચના સહિતનાં યુનિવર્સિટીનાં તમામ ધારાધોરણોનું પાલન કરવામાં આવે."

સિન્ડિકેટનો રિપોર્ટ

" આથી ઠરાવવામાં આવે છે કે ઍકેડેમિક કાઉન્સિલની ઉપર જણાવેલ ભલામણ સાથે સિન્ડિકેટ સંમત છે એમ સેનેટને રિપોર્ટ કરવો."

સિન્ડિકેટ તરફથી નીચેનો ઠરાવ રજૂ કરવાની **આચાર્ય એલ. ડી. દવે**એ નોટિસ આપી હતી :

" આથી સેનેટની આ સભા સી. યુ. શાહ સાયન્સ કૉલેજ, અમદાવાદના જોડાણ અંગેનો સિન્ડિકેટનો રિપોર્ટ સ્વીકારે છે અને ઍકેડેમિક કાઉન્સિલે તેની ભલામણમાં સૂચવેલી શરતોનું પરિપાલન થયેથી સદરહુ અભ્યાસક્રમ તેમાં જણાવેલ સમય સુધી શીખવવા માટે સદરહુ કૉલેજને જોડાણ આપવામાં આવે એમ રાજ્ય સરકારને ભલામણ કરે છે."

૪૪. ગવર્નમેન્ટ સાયન્સ કૉલેજ, ગાંધીનગર તરફથી જૂન ૧૯૭૩થી બી.એસસી.(સ્પે.)માં રસાયણવિજ્ઞાન, ભૌતિકવિજ્ઞાન, ગણિતશાસ્ત્ર, વનસ્પતિવિજ્ઞાન અને આંકડાશાસ્ત્ર; તથા બી.એસસી.(જન.)માં પ્રાણીવિજ્ઞાનના અભ્યાસક્રમો શીખવવા માટે ચાલુ જોડાણ માટેની અરજી.

ઍકેડેમિક કાઉન્સિલની ભલામણ

" આથી ઠરાવવામાં આવે છે કે સરકારી સાયન્સ કૉલેજ, ગાંધીનગર, નીચે જણાવેલ શરતોનું પાલન સિન્ડિકેટને સંતોષ થાય તે રીતે તા. ૧૫--૫--૧૯૭૩ સુધીમાં કરે તો તેને બી.એસસી.(સ્પે.)માં રસાયણવિજ્ઞાન, વનસ્પતિવિજ્ઞાન, ગણિતશાસ્ત્ર અને આંકડાશાસ્ત્ર; તથા બી.એસસી.(જન.)માં પ્રાણીવિજ્ઞાનના અભ્યાસક્રમો શીખવવા માટે તા. ૧૫--૬--૧૯૭૩થી તા. ૧૪--૬--૧૯૭૬ સુધીનું ચાલુ જોડાણ આપવા સિન્ડિકેટને તથા સેનેટને ભલામણ કરવી :

૧. ગ્રંથાલય માટે સેનેટે અત્યાર સુધી વખતોવખત મૂકેલી શરતો પ્રમાણે ગ્રંથાલય પાછળ પૂરેપૂરો ખર્ચ કરવામાં આવ્યો છે તેનું વર્ષવાર આંકડા સાથેનું જરૂરી પ્રમાણપત્ર આપવામાં આવે, અને જો તે અંગે અત્યાર સુધીની શરતોના સંદર્ભમાં ખર્ચ કરવામાં ઊણપ રહેલી હોય તો તેટલી રકમનાં પુસ્તકોની ખરીદી કરીને તેમ કર્યાની જાણ કરવામાં આવે;

૨. પુસ્તકો અને સામયિકો માટે પ્રતિવર્ષ રૂ. ૩,૦૦૦નો આવર્તક ખર્ચ કરવામાં આવે;

૩. યુનિવર્સિટીનાં ધારાધોરણ મુજબ શિક્ષકોને પગારધોરણ, મોંઘવારી ભથ્થું અને ઘરભાડા ભથ્થું આપવામાં આવે તથા તેમને તેમ જ છૂટા થયેલા શિક્ષકોને વેતન, વળતર કે અન્ય જે કાંઈ લેણું ચૂકવવાનું બાકી હોય તો તે ચૂકવી આપવામાં આવે; અને

૪. પ્રૉવિડંટ ફંડ અંગે સંચાલક મંડળના ફાળા અને ટ્રસ્ટની રચના સહિતનાં યુનિવર્સિટીનાં તમામ ધારાધોરણોનું પાલન કરવામાં આવે."

સિન્ડિકેટનો રિપોર્ટ

" આથી ઠરાવવામાં આવે છે કે ઍકેડેમિક કાઉન્સિલની ઉપર જણાવેલ ભલામણ સાથે સિન્ડિકેટ સંમત છે એમ સેનેટને રિપોર્ટ કરવો."

સિન્ડિકેટ તરફથી નીચેનો ઠરાવ રજૂ કરવાની **આચાર્ય સી. એમ. પટેલે** નોટિસ આપી હતી :

" આથી સેનેટની આ સભા સરકારી સાયન્સ કૉલેજ, ગાંધીનગરના જોડાણ અંગેનો સિન્ડિકેટનો રિપોર્ટ

સ્વીકારે છે અને ઍકેડેમિક કાઉન્સિલે તેની ભલામણમાં સૂચવેલી શરતોનું પરિપાલન થયેથી સદરહુ અભ્યાસ-ક્રમ તેમાં જણાવેલ સમય સુધી શીખવવા માટે સદરહુ કૉલેજને જોડાણ આપવામાં આવે એમ રાજ્ય સરકારને ભલામણ કરે છે."

તે પર **આચાર્ય વી. એ. વ્યાસે** નીચેનો સુધારો રજૂ કરવાની નોટિસ આપી છે :

"ઍકેડેમિક કાઉન્સિલની ભલામણના પેરેગ્રાફમાંની બીજી લીટીમાં "ભૌતિકશાસ્ત્ર"—સ્પેશિયલ વિષયના લિસ્ટમાં ઉમેરવામાં આવે."

૪૫. એચ. એલ. કૉલેજ ઑફ કૉમર્સ, અમદાવાદ તરફથી જૂન ૧૯૭૩થી બી.કૉમ.માં બિઝનેસ મૅનેજમેન્ટના અભ્યાસક્રમો શીખવવા માટે કાયમી જોડાણ માટેની અરજી.

ઍકેડેમિક કાઉન્સિલની ભલામણ

" આથી ઠરાવવામાં આવે છે કે એચ. એલ. કૉલેજ ઑફ કૉમર્સ, અમદાવાદ શિક્ષકગણની નિમણૂકો અંગેની શરત સહિતની નીચે જણાવેલ શરતોનું પાલન સિન્ડિકેટને સંતોષ થાય તે રીતે તા. ૧૫--૫--૧૯૭૩ સુધીમાં કરે તો તેને બી.કૉમ.માં બિઝનેસ મૅનેજમેન્ટના અભ્યાસક્રમો શીખવવા માટે તા. ૧૫--૬--૧૯૭૩થી તા. ૧૪--૬--૧૯૭૫ સુધીનું વધારાનું જોડાણ આપવા સિન્ડિકેટને તથા સેનેટને ભલામણ કરવી :

૧. બિઝનેસ મૅનેજમેન્ટનો વિષય શિખવાડી શકે તેવા જરૂરી લાયકાત ધરાવતા પ્રાધ્યાપક;

૨. ગ્રંથાલય માટે સેનેટે અત્યાર સુધી વખતોવખત મૂકેલી શરતો પ્રમાણે ગ્રંથાલય પાછળ પૂરેપૂરો ખર્ચ કરવામાં આવ્યો છે તેનું વર્ષવાર આંકડા સાથેનું જરૂરી પ્રમાણપત્ર આપવામાં આવે, અને જો તે અંગે અત્યાર સુધીની શરતોના સંદર્ભમાં ખર્ચ કરવામાં ઊણપ રહેલી હોય તો તેટલી રકમનાં પુસ્તકોની ખરીદી કરીને તેમ કર્યાની જાણ કરવામાં આવે;

૩. પુસ્તકો અને સામયિકો માટે પ્રતિવર્ષ રૂ. ૩,૦૦૦નો આવર્તક ખર્ચ કરવામાં આવે;

૪. યુનિવર્સિટીનાં ધારાધોરણ મુજબ શિક્ષકોને પગારધોરણ, મોંઘવારી ભથ્થું અને ઘરભાડા ભથ્થું આપવામાં આવે તથા તેમને તેમ જ છૂટા થયેલા શિક્ષકોને વેતન, વળતર તેમ જ અન્ય જે કાંઈ લેણું ચૂકવવાનું બાકી હોય તો તે ચૂકવી આપવામાં આવે; અને

૫. પ્રૉવિડંટ ફંડ અંગે સંચાલક મંડળના ફાળા અને ટ્રસ્ટની રચના સહિતનાં યુનિવર્સિટીનાં તમામ ધારા-ધોરણોનું પાલન કરવામાં આવે."

સિન્ડિકેટનો રિપોર્ટ

"આથી ઠરાવવામાં આવે છે કે ઍકેડેમિક કાઉન્સિલની ઉપર જણાવેલ ભલામણ સાથે સિન્ડિકેટ સંમત છે એમ સેનેટને રિપોર્ટ કરવો."

સિન્ડિકેટ તરફથી નીચેનો ઠરાવ રજૂ કરવાની **આચાર્ય બી. એમ. પીરજાદા**એ નોટિસ આપી હતી :

"આથી સેનેટની આ સભા એચ. એલ. કૉલેજ ઑફ કૉમર્સ, અમદાવાદના જોડાણ અંગેનો સિન્ડિકેટનો રિપોર્ટ સ્વીકારે છે અને ઍકેડેમિક કાઉન્સિલે તેની ભલામણમાં સૂચવેલી શરતોનું પરિપાલન થયેથી સદરહુ અભ્યાસક્રમ તેમાં જણાવેલ સમય સુધી શીખવવા માટે સદરહુ કૉલેજને જોડાણ આપવામાં આવે એમ રાજ્ય સરકારને ભલામણ કરે છે."

૪૬. એચ. એ. કૉલેજ ઑફ કૉમર્સ, અમદાવાદ તરફથી જૂન ૧૯૭૩થી પ્રથમ વર્ષ બી.કૉમ.માં બિઝનેસ મૅનેજમેન્ટના અભ્યાસક્રમો શીખવવા માટેની જોડાણઅરજી.

ઍકેડેમિક કાઉન્સિલની ભલામણ

"આથી ઠરાવવામાં આવે છે કે એચ. એ. કૉલેજ ઑફ કૉમર્સ, અમદાવાદ શિક્ષકગણની નિમણૂકો અંગેની શરત સહિતની નીચે જણાવેલ શરતોનું પાલન સિન્ડિકેટને સંતોષ થાય તે રીતે તા. ૧૫--૫--૧૯૭૩ સુધીમાં કરે તો તેને બી.કૉમ.માં બિઝનેસ મૅનેજમેન્ટના અભ્યાસક્રમો શીખવવા માટે તા. ૧૫--૬--૧૯૭૩થી તા. ૧૪--૬--૧૯૭૪ સુધીનું ચાલુ જોડાણ આપવા સિન્ડિકેટને તથા સેનેટને ભલામણ કરવી :

૧. બિઝનેસ મૅનેજમેન્ટનો વિષય શિખવાડી શકે તેવા જરૂરી લાયકાત ધરાવતા પ્રાધ્યાપકની નિમણૂક કરવામાં આવે;

૨. ગ્રંથાલય માટે સેનેટે અત્યાર સુધી વખતોવખત મૂકેલી શરતો પ્રમાણે ગ્રંથાલય પાછળ પૂરેપૂરો ખર્ચ કરવામાં આવ્યો છે તેનું વર્ષવાર આંકડા સાથેનું જરૂરી પ્રમાણપત્ર આપવામાં આવે અને જો તે અંગે અત્યાર સુધીની શરતોના સંદર્ભમાં ખર્ચ કરવામાં ઊણપ રહેલી હોય તો તેટલી રકમનાં પુસ્તકોની ખરીદી કરીને તેમ કર્યાની જાણ કરવામાં આવે;

૩. બિઝનેસ મૅનેજમેન્ટ વિષયને લગતાં પુસ્તકો માટે રૂ. ૨,૦૦૦નો અનાવર્તક ખર્ચ કરવામાં આવે;

૪. પુસ્તકો અને સામયિકો માટે પ્રતિવર્ષ રૂ. ૩,૦૦૦નો આવર્તક ખર્ચ કરવામાં આવે;

૫. યુનિવર્સિટીનાં ધારાધોરણ મુજબ શિક્ષકોને પગારધોરણ, મોંઘવારી ભથ્થું અને ઘરભાડા ભથ્થું આપવામાં આવે તથા તેમને તેમ જ છૂટા થયેલા શિક્ષકોને વેતન, વળતર કે અન્ય જે કાંઈ લેણું ચૂકવવાનું બાકી હોય તો તે ચૂકવી આપવામાં આવે; અને

૬. પ્રૉવિડંટ ફંડ અંગે સંચાલક મંડળના ફાળા અને ટ્રસ્ટની રચના સહિતનાં યુનિવર્સિટીનાં તમામ ધારા-ધોરણોનું પાલન કરવામાં આવે."

સિન્ડિકેટનો રિપોર્ટ

"આથી ઠરાવવામાં આવે છે કે ઍકેડેમિક કાઉન્સિલની ઉપર જણાવેલ ભલામણ સાથે સિન્ડિકેટ સંમત છે એમ સેનેટને રિપોર્ટ કરવો."

સિન્ડિકેટ તરફથી નીચેનો ઠરાવ રજૂ કરવાની **આચાર્ય એન. બી. જોશી**એ નોટિસ આપી હતી :

"આથી સેનેટની આ સભા એચ. એ. કૉલેજ ઑફ કૉમર્સ, અમદાવાદના જોડાણ અંગેનો સિન્ડિકેટ-નો રિપોર્ટ સ્વીકારે છે અને ઍકેડેમિક કાઉન્સિલે તેની ભલામણમાં સૂચવેલી શરતોનું પરિપાલન થયેથી સદરહુ અભ્યાસક્રમો તેમાં જણાવેલ સમય સુધી શીખવવા માટે સદરહુ કૉલેજને જોડાણ આપવામાં આવે એમ રાજ્ય સરકારને ભલામણ કરે છે."

૪૭. શ્રી એચ. કે. કૉમર્સ કૉલેજ, અમદાવાદ તરફથી જૂન ૧૯૭૩થી બી.કૉમ.માં એડવાન્સ્ડ એકાઉન્ટિંગ ઍન્ડ ઑડિટિંગના અભ્યાસક્રમો શીખવવા માટે કાયમી જોડાણ; તથા પ્રથમ વર્ષ બી.કૉમ.માં આંકડાશાસ્ત્રના અભ્યાસ-ક્રમો શીખવવા માટે ચાલુ જોડાણ તથા પ્રથમ વર્ષ બી.કૉમ.માં બૅન્કિંગ અને બિઝનેસ મૅનેજમેન્ટ; તથા બી.કૉમ.માં આંકડાશાસ્ત્રના અભ્યાસક્રમો શીખવવા માટે વધારાના જોડાણ માટેની અરજી.

ઍકેડેમિક કાઉન્સિલની ભલામણ

"આથી ઠરાવવામાં આવે છે કે શ્રી હરિવલ્લભદાસ કાળિદાસ કૉમર્સ કૉલેજ, અમદાવાદ શિક્ષકગણની નિમણૂકો અંગેની શરત સહિતની નીચે જણાવેલ શરતોનું પાલન સિન્ડિકેટને સંતોષ થાય તે રીતે તા. ૧૫–૫–૧૯૭૩ સુધીમાં કરે તો તેને બી.કૉમ.માં એડવાન્સ્ડ એકાઉન્ટિંગ ઍન્ડ ઑડિટિંગ; તથા પ્રથમ વર્ષ બી.કૉમ.માં આંકડાશાસ્ત્રના અભ્યાસક્રમો શીખવવા માટે તા. ૧૫–૬–૧૯૭૩થી તા. ૧૪–૬–૧૯૭૮ સુધીનું ચાલુ જોડાણ; તથા પ્રથમ વર્ષ બી.કૉમ.માં બૅન્કિંગ અને બિઝનેસ મૅનેજમેન્ટ તથા બી.કૉમ.માં આંકડાશાસ્ત્રના અભ્યાસક્રમો શીખવવા માટે તા. ૧૫–૬–૧૯૭૩થી તા. ૧૪–૬–૧૯૭૪ સુધીનું વધારાનું જોડાણ આપવા સિન્ડિકેટને તથા સેનેટને ભલામણ કરવી :

૧. નીચે જણાવેલ નિમણૂકો કરવામાં આવે :

(૧) બૅંકિંગના વ્યાખ્યાતા
(૨) બિઝનેસ મૅનેજમેન્ટના વ્યાખ્યાતા
(૩) આંકડાશાસ્ત્રના પ્રાધ્યાપક;

૨. ગ્રંથાલય માટે સેનેટે અત્યાર સુધી વખતોવખત મૂકેલી શરતો પ્રમાણે ગ્રંથાલય પાછળ પૂરેપૂરો ખર્ચ કરવામાં આવ્યો છે તેનું વર્ષવાર આંકડા સાથેનું જરૂરી પ્રમાણપત્ર આપવામાં આવે, અને જો તે અંગે અત્યાર સુધીની શરતોના સંદર્ભમાં ખર્ચ કરવામાં ઊણપ રહેલી હોય તો તેટલી રકમનાં પુસ્તકોની ખરીદી કરીને તેમ કર્યાની જાણ કરવામાં આવે;

૩. બૅન્કિંગ અને બિઝનેસ મૅનેજમેન્ટના પ્રત્યેક વિભાગનાં પુસ્તકો માટે રૂ. ૧,૦૦૦નો અનાવર્તક ખર્ચ કરવામાં આવે, તથા આંકડાશાસ્ત્ર વિષયનાં પુસ્તકો માટે રૂ. ૨,૦૦૦નો અનાવર્તક ખર્ચ કરવામાં આવે;

૪. પુસ્તકો અને સામયિકો માટે પ્રતિવર્ષ રૂ. ૩,૦૦૦નો આવર્તક ખર્ચ કરવામાં આવે;

૫. યુનિવર્સિટીનાં ધારાધોરણ મુજબ શિક્ષકોને પગારધોરણ, મોંઘવારી ભથ્થું અને ઘરભાડા ભથ્થું આપવામાં આવે તથા તેમને તેમ જ છૂટા થયેલા શિક્ષકોને વેતન, વળતર કે અન્ય જે કાંઈ લેણું ચૂકવવાનું બાકી હોય તો તે ચૂકવી આપવામાં આવે; અને

૬. પ્રૉવિડંટ ફંડ અંગે સંચાલકમંડળના ફાળા અને ટ્રસ્ટની રચના સહિતનાં યુનિવર્સિટીનાં તમામ ધારા-ધોરણોનું પાલન કરવામાં આવે."

સિન્ડિકેટનો રિપોર્ટ

"આથી ઠરાવવામાં આવે છે કે ઍકેડેમિક કાઉન્સિલની ઉપર જણાવેલ ભલામણ સાથે સિન્ડિકેટ સંમત છે એમ સેનેટને રિપોર્ટ કરવો."

સિન્ડિકેટ તરફથી નીચેનો ઠરાવ રજૂ કરવાની **આચાર્ય એસ. આર. મહેતા**એ નોટિસ આપી હતી :

"આથી સેનેટની આ સભા શ્રી હરિવલ્લભદાસ કાળિદાસ કૉમર્સ કૉલેજ, અમદાવાદના જોડાણ અંગેનો સિન્ડિકેટનો રિપોર્ટ સ્વીકારે છે અને ઍકેડેમિક કાઉન્સિલે તેની ભલામણમાં સૂચવેલી શરતોનું પરિપાલન થયેથી સદરહુ અભ્યાસક્રમ તેમાં જણાવેલ સમય સુધી શીખવવા માટે સદરહુ કૉલેજને જોડાણ આપવામાં આવે એમ રાજ્ય સરકારને ભલામણ કરે છે."

૪૮. નવગુજરાત કૉમર્સ કૉલેજ, અમદાવાદ તરફથી જૂન ૧૯૭૩થી બી.કૉમ.માં એડવાન્સ્ડ એકાઉન્ટિંગ ઍન્ડ ઑડિટિંગ તથા આંકડાશાસ્ત્રના અભ્યાસક્રમો શીખવવા માટે કાયમી જોડાણ માટેની અરજી.

ઍકેડેમિક કાઉન્સિલની ભલામણ

"આથી ઠરાવવામાં આવે છે કે નવગુજરાત કૉમર્સ કૉલેજ, અમદાવાદ, નીચે જણાવેલ શરતોનું પાલન સિન્ડિકેટને સંતોષ થાય તે રીતે તા. ૧૫–૫–૧૯૭૩ સુધીમાં કરે તો તેને બી.કૉમ.માં એડવાન્સ્ડ એકાઉન્ટિંગ ઍન્ડ ઑડિટિંગ અને આંકડાશાસ્ત્રના અભ્યાસક્રમો શીખવવા માટે તા. ૧૫–૬–૧૯૭૩થી કાયમી જોડાણ આપવા સિન્ડિકેટને તથા સેનેટને ભલામણ કરવી :

૧. આંકડાશાસ્ત્ર વિષયને લગતાં પુસ્તકો માટે રૂ. ૧,૦૦૦નો અનાવર્તક ખર્ચ કરવામાં આવે;

૨. ગ્રંથાલય માટે સેનેટે અત્યાર સુધી વખતોવખત મૂકેલી શરતો પ્રમાણે ગ્રંથાલય પાછળ પૂરેપૂરો ખર્ચ કરવામાં આવ્યો છે તેનું વર્ષવાર આંકડા સાથેનું જરૂરી પ્રમાણપત્ર આપવામાં આવે, અને જો તે અંગે અત્યાર સુધીની શરતોના સંદર્ભમાં ખર્ચ કરવામાં ઊણપ રહેલી હોય તો તેટલી રકમનાં પુસ્તકોની ખરીદી કરીને તેમ કર્યાની જાણ કરવામાં આવે;

૩. પુસ્તકો અને સામયિકો માટે પ્રતિવર્ષ રૂ. ૩,૦૦૦નો આવર્તક ખર્ચ કરવામાં આવે;

૪. યુનિવર્સિટીનાં ધારાધોરણ મુજબ શિક્ષકોને પગારધોરણ, મોંઘવારી ભથ્થું અને ઘરભાડા ભથ્થું આપવામાં આવે તથા તેમને તેમ જ છૂટા થયેલા શિક્ષકોને વેતન, વળતર કે અન્ય જે કાંઈ લેણું ચૂકવવાનું બાકી હોય તો તે ચૂકવી આપવામાં આવે; અને

૫. પ્રૉવિડંટ ફંડ અંગે સંચાલક મંડળના ફાળા અને ટ્રસ્ટની રચના સહિતનાં યુનિવર્સિટીનાં તમામ ધારાધોરણોનું પાલન કરવામાં આવે."

સિન્ડિકેટનો રિપોર્ટ

"આથી ઠરાવવામાં આવે છે કે ઍકેડેમિક કાઉન્સિલની ઉપર જણાવેલ ભલામણ સાથે સિન્ડિકેટ સંમત છે એમ સેનેટને રિપોર્ટ કરવો."

સિન્ડિકેટ તરફથી નીચેનો ઠરાવ રજૂ કરવાની **આચાર્ય આર. એમ. પંચાલે** નોટિસ આપી હતી :

"આથી સેનેટની આ સભા નવગુજરાત કૉમર્સ કૉલેજ, અમદાવાદના જોડાણ અંગેનો સિન્ડિકેટનો રિપોર્ટ સ્વીકારે છે અને ઍકેડેમિક કાઉન્સિલે તેની ભલામણમાં સૂચવેલી શરતોનું પરિપાલન થયેથી સદરહુ અભ્યાસક્રમ તેમાં જણાવેલ સમય સુધી શીખવવા માટે સદરહુ કૉલેજને જોડાણ આપવામાં આવે એમ રાજ્ય સરકારને ભલામણ કરે છે."

૪૯. નવગુજરાત વાણિજ્ય મહાવિદ્યાલય, અમદાવાદ તરફથી જૂન ૧૯૭૩થી બી.કૉમ.માં એડવાન્સ્ડ એકાઉન્ટિંગ ઍન્ડ ઑડિટિંગ, આંકડાશાસ્ત્ર, બૉન્કિંગ અને એક્ચ્યુરિયલ સાયન્સના અભ્યાસક્રમો શીખવવા માટે ચાલુ જોડાણ માટેની અરજી.

ઍકેડેમિક કાઉન્સિલની ભલામણ

"આથી ઠરાવવામાં આવે છે કે નવગુજરાત વાણિજ્ય મહાવિદ્યાલય, અમદાવાદ નીચે જણાવેલ શરતોનું પાલન સિન્ડિકેટને સંતોષ થાય તે રીતે તા. ૧૫–૫–૧૯૭૩ સુધીમાં કરે તો તેને બી.કૉમ.માં એડવાન્સ્ડ એકાઉન્ટિંગ ઍન્ડ ઑડિટિંગ, આંકડાશાસ્ત્ર, બૉન્કિંગ અને એક્ચ્યુરિયલ સાયન્સના અભ્યાસક્રમો શીખવવા માટે

તા. ૧૫--૬--૧૯૭૩થી તા. ૧૪--૬--૧૯૭૮ સુધીનું ચાલુ જોડાણ આપવા સિન્ડિકેટ તથા સેનેટને ભલામણ કરવી :

૧. ગ્રંથાલય માટે સેનેટે અત્યાર સુધી વખતોવખત મૂકેલી શરતો પ્રમાણે ગ્રંથાલય પાછળ પૂરેપૂરો ખર્ચ કરવામાં આવ્યો છે તેનું વર્ષવાર આંકડા સાથેનું જરૂરી પ્રમાણપત્ર આપવામાં આવે, અને જો તે અંગે અત્યાર સુધીની શરતોના સંદર્ભમાં ખર્ચ કરવામાં ઊણપ રહેલી હોય તો તેટલી રકમનાં પુસ્તકોની ખરીદી કરીને તેમ કર્યાની જાણ કરવામાં આવે;

૨. પુસ્તકો અને સામયિકો માટે પ્રતિવર્ષ રૂ. ૩,૦૦૦નો આવર્તક ખર્ચ કરવામાં આવે;

૩. યુનિવર્સિટીનાં ધારાધોરણ મુજબ શિક્ષકોને પગારધોરણ, મોંઘવારી ભથ્થું અને ઘરભાડા ભથ્થું આપવામાં આવે તથા તેમને તેમ જ છૂટા થયેલા શિક્ષકોને વેતન, વળતર કે અન્ય જે કાંઈ લેણું ચૂકવવાનું બાકી હોય તો તે ચૂકવી આપવામાં આવે; અને

૪. પ્રૉવિડંટ ફંડ અંગે સંચાલક મંડળના ફાળા અને ટ્રસ્ટનો રચના સહિતનાં યુનિવર્સિટીનાં તમામ ધારા-ધોરણોનું પાલન કરવામાં આવે."

સિન્ડિકેટનો રિપોર્ટ

"આથી ઠરાવવામાં આવે છે કે ઍકેડેમિક કાઉન્સિલની ઉપર જણાવેલ ભલામણ સાથે સિન્ડિકેટ સંમત છે એમ સેનેટને રિપોર્ટ કરવો."

સિન્ડિકેટ તરફથી નીચેનો ઠરાવ રજૂ કરવાની **આચાર્ય એસ. આર. મહેતા**એ નોટિસ આપી હતી :

"આથી સેનેટની આ સભા નવગુજરાત વાણિજ્ય મહાવિદ્યાલય, અમદાવાદના જોડાણ અંગેનો સિન્ડિકેટનો રિપોર્ટ સ્વીકારે છે અને ઍકેડેમિક કાઉન્સિલે તેની ભલામણમાં સૂચવેલી શરતોનું પરિપાલન થયેથી સદરહુ અભ્યાસક્રમ તેમાં જણાવેલ સમય સુધી શીખવવા માટે સદરહુ કૉલેજને જોડાણ આપવામાં આવે એમ રાજ્ય સરકારને ભલામણ કરે છે."

૫૦. શ્રી સાર્વજનિક કૉમર્સ કૉલેજ, ગોધરા તરફથી જૂન ૧૯૭૩થી બી.કૉમ.માં એડવાન્સ્ડ એકાઉન્ટિંગ ઍન્ડ ઑડિટિંગના અભ્યાસક્રમો શીખવવા માટે ચાલુ જોડાણ મેળવવા માટેની અરજી.

ઍકેડેમિક કાઉન્સિલની ભલામણ

"આથી ઠરાવવામાં આવે છે કે સાર્વજનિક કૉમર્સ કૉલેજ, ગોધરા, શિક્ષકગણની નિમણૂક અંગેની શરત સહિતની નીચે જણાવેલ શરતોનું પાલન સિન્ડિકેટને સંતોષ થાય તે રીતે તા. ૧૫--૫--૧૯૭૩ સુધીમાં કરે તો તેને બી.કૉમ.માં એડવાન્સ્ડ એકાઉન્ટિંગ ઍન્ડ ઑડિટિંગના અભ્યાસક્રમો શીખવવા માટે તા. ૧૫--૬--૧૯૭૩થી તા. ૧૪--૬--૧૯૭૪ સુધીનું ચાલુ જોડાણ આપવા સિન્ડિકેટને તથા સેનેટને ભલામણ કરવી :

૧. નીચે જણાવેલ નિમણૂકો કરવામાં આવે :
   (૧) એકાઉન્ટન્સીના પ્રાધ્યાપક
   (૨) વાણિજ્યના પ્રાધ્યાપક
   (૩) હિન્દીના ખંડ સમયના વ્યાખ્યાતા;

૨. કૉલેજની કુલ તેમ જ વર્ગવાર વિદ્યાર્થીઓની સંખ્યાના સંદર્ભમાં કૉલેજનાં મકાનોમાં યુનિવર્સિટીનાં પ્રચલિત ધારાધોરણોને અનુરૂપ યોગ્ય ફેરફારો કરી વર્ગ ખંડો, વાચનાલય, વિદ્યાર્થી ખંડ વગેરે મોટા કરવામાં આવે; અને વિદ્યાર્થીઓને માટે પીવાના પાણીની યોગ્ય વ્યવસ્થા કરવામાં આવે;

૩. કૉલેજના છાત્રાલયમાં યુનિવર્સિટીનાં પ્રચલિત ધારાધોરણ મુજબ સુવિધા કરવામાં આવે, તથા તેના ગૃહપતિ માટે ભાડામુક્ત રહેઠાણના યોગ્ય વ્યવસ્થા કરવામાં આવે;

૪. ગ્રંથાલય માટે સેનેટે અત્યાર સુધી વખતોવખત મૂકેલી શરતો પ્રમાણે ગ્રંથાલય પાછળ પૂરેપૂરો ખર્ચ કરવામાં આવ્યો છે તેનું વર્ષવાર આંકડા સાથેનું જરૂરી પ્રમાણપત્ર આપવામાં આવે, અને જો તે અંગે અત્યાર સુધીની શરતોના સંદર્ભમાં ખર્ચ કરવામાં ઊણપ રહેલી હોય તો તેટલી રકમનાં પુસ્તકોની ખરીદી કરીને તેમ કર્યાની જાણ કરવામાં આવે;

૫. પુસ્તકો અને સામયિકો માટે પ્રતિવર્ષ રૂ. ૩,૦૦૦નો આવર્તક ખર્ચ કરવામાં આવે;

૬. યુનિવર્સિટીનાં ધારાધોરણ મુજબ શિક્ષકોને પગારધોરણ, મોંઘવારી ભથ્થું અને ઘરભાડા ભથ્થું આપવામાં આવે તથા તેમને તેમ જ છૂટા થયેલા શિક્ષકોને વેતન, વળતર કે અન્ય જે કાંઈ લેણું ચૂકવવાનું બાકી હોય તો તે ચૂકવી આપવામાં આવે; અને

૭. પ્રૉવિડંટ ફંડ અંગે સંચાલકમંડળના ફાળા અને ટ્રસ્ટની રચના સહિતનાં યુનિવર્સિટીનાં તમામ ધારા-ધોરણોનું પાલન કરવામાં આવે."

સિન્ડિકેટનો રિપોર્ટ

"આથી ઠરાવવામાં આવે છે કે ઍકેડેમિક કાઉન્સિલની ઉપર જણાવેલ ભલામણ સાથે સિન્ડિકેટ સંમત છે એમ સેનેટને રિપોર્ટ કરવો."

સિન્ડિકેટ તરફથી નીચેનો ઠરાવ રજૂ કરવાની **આચાર્ય એ. બી. વ્યાસે** નોટિસ આપી હતી :

"આથી સેનેટની આ સભા સાર્વજનિક કૉમર્સ કૉલેજ, ગોધરાના જોડાણ અંગેનો સિન્ડિકેટનો રિપોર્ટ સ્વીકારે છે અને ઍકેડેમિક કાઉન્સિલે તેની ભલામણમાં સૂચવેલી શરતોનું પરિપાલન થયેથી સદરહુ અભ્યાસ-ક્રમ તેમાં જણાવેલ સમય સુધી શીખવવા માટે સદરહુ કૉલેજને જોડાણ આપવામાં આવે એમ રાજ્ય સરકારને ભલામણ કરે છે."

૫૧. શ્રી ચિમનલાલ વાડીલાલ શાહ લૉ કૉલેજ, ખંભાત તરફથી જૂન ૧૯૭૩થી તૃતીય એલએલ.બી.ના અભ્યાસક્રમો શીખવવા માટે ચાલુ જોડાણ માટેની અરજી.

ઍકેડેમિક કાઉન્સિલની ભલામણ

"આથી ઠરાવવામાં આવે છે કે શ્રી ચિમનલાલ વાડીલાલ શાહ લૉ કૉલેજ, ખંભાત, શિક્ષકગણની નિમણૂકો અંગેની શરત સહિતની નીચે જણાવેલ શરતોનું પાલન સિન્ડિકેટને સંતોષ થાય તે રીતે તા. ૧૫-૫-૧૯૭૩ સુધીમાં કરે તો તેને તૃતીય વર્ષ એલએલ.બી. સુધીના અભ્યાસક્રમો શીખવવા માટે તા. ૧૫-૬-૧૯૭૩થી તા. ૧૪-૬-૧૯૭૪ સુધીનું ચાલુ જોડાણ આપવા સિન્ડિકેટને તથા સેનેટને ભલામણ કરવી :

૧. નીચે જણાવેલ નિમણૂકો કરવામાં આવે :

(૧) હાલના કાર્યકારી આચાર્યને બદલે કાયમી ધોરણે આચાર્ય

(૨) કાયદાના એક વ્યાખ્યાતા;

૨. કૉલેજના મકાનમાં નીચે મુજબ વ્યવસ્થા કરવામાં આવે :

(૧) આચાર્ય માટેનો ખંડ

(૨) શિક્ષકો માટેનો ખંડ

(૩) વિદ્યાર્થિનીઓ માટેનો અલગ ખંડ (શૌચાલયની સુવિધા સહિત)

(૪) તૃતીય એલએલ.બી.ના વર્ગ માટે જરૂરી ખંડ;

૩. ગ્રંથાલય માટે સેનેટે અત્યાર સુધી વખતોવખત મૂકેલી શરતો પ્રમાણે ગ્રંથાલય પાછળ પૂરેપૂરો ખર્ચ કરવામાં આવ્યો છે તેનું વર્ષવાર આંકડા સાથેનું જરૂરી પ્રમાણપત્ર આપવામાં આવે, અને જો તે અંગે અત્યાર સુધીની શરતોના સંદર્ભમાં ખર્ચ કરવામાં ઊણપ રહેલી હોય તો તેટલી રકમનાં પુસ્તકોની ખરીદી કરીને તેમ કર્યાની જાણ કરવામાં આવે;

૪. પુસ્તકો અને સામયિકો માટે પ્રતિવર્ષ રૂ. ૩,૦૦૦નો આવર્તક ખર્ચ કરવામાં આવે;

૫. યુનિવર્સિટીનાં ધારાધોરણ મુજબ શિક્ષકોને પગારધોરણ, મોંઘવારી ભથ્થું અને ઘરભાડા ભથ્થું આપવામાં આવે તથા તેમને તેમ જ છૂટા થયેલા શિક્ષકોને વેતન, વળતર કે અન્ય જે કાંઈ લેણું ચૂકવવાનું બાકી હોય તો તે ચૂકવી આપવામાં આવે; અને

૬. પ્રૉવિડંટ ફંડ અંગે સંચાલકમંડળના ફાળા અને ટ્રસ્ટની રચના સહિતનાં યુનિવર્સિટીનાં તમામ ધારા-ધોરણોનું પાલન કરવામાં આવે."

સિન્ડિકેટનો રિપોર્ટ

"આથી ઠરાવવામાં આવે છે કે ઍકેડેમિક કાઉન્સિલની ઉપર જણાવેલ ભલામણ સાથે સિન્ડિકેટ સંમત છે એમ સેનેટને રિપોર્ટ કરવો."

સિન્ડિકેટ તરફથી નીચેનો ઠરાવ રજૂ કરવાની **આચાર્ય પી. આર. દેસાઈ**એ નોટિસ આપી હતી :

"આથી સેનેટની આ સભા શ્રી ચિમનલાલ વાડીલાલ શાહ લૉ કૉલેજ, ખંભાતના જોડાણ અંગેનો સિન્ડિકેટનો રિપોર્ટ સ્વીકારે છે અને ઍકેડેમિક કાઉન્સિલે તેની ભલામણમાં સૂચવેલી શરતોનું પરિપાલન થયેથી સદરહુ અભ્યાસક્રમ તેમાં જણાવેલ સમય સુધી શીખવવા માટે સદરહુ કૉલેજને જોડાણ આપવામાં આવે એમ રાજ્ય સરકારને ભલામણ કરે છે."

૫૨. એલ. ડી. કૉલેજ ઑફ એન્જિનિયરિંગ, અમદાવાદ તરફથી જૂન ૧૯૭૩થી બી.ઈ. ઈલેક્ટ્રોનિક્સ ઍન્ડ કૉમ્યુનિકેશન અને બી.ઈ. ઈન્સ્ટ્રૂમેન્ટેશન ઍન્ડ કન્ટ્રોલ (સેન્ડવિચ પેટર્ન)ના અભ્યાસક્રમો શીખવવા માટે કાયમી જોડાણ માટેની અરજી.

ઍકેડેમિક કાઉન્સિલની ભલામણ

"આથી ઠરાવવામાં આવે છે કે એલ. ડી. કૉલેજ ઑફ એન્જિનિયરિંગ, અમદાવાદ શિક્ષકગણની નિમણૂકો અંગેની શરત સહિતની નીચે જણાવેલ શરતોનું પાલન સિન્ડિકેટને સંતોષ થાય તે રીતે તા. ૧૫–૫–૧૯૭૩ સુધીમાં કરે તો તેને (૧) બી.ઈ. ઈલેક્ટ્રોનિક્સ ઍન્ડ કૉમ્યુનિકેશન (સેન્ડવિચ પેટર્ન) તથા (૨) બી.ઈ. ઈન્સ્ટ્રૂમેન્ટેશન ઍન્ડ કન્ટ્રોલ (સેન્ડવિચ પેટર્ન)ના અભ્યાસક્રમો શીખવવા માટે તા. ૧૧–૬–૧૯૭૩થી તા. ૧૪–૬–૧૯૭૪ સુધીનું ચાલુ જોડાણ આપવા સિન્ડિકેટને તથા સેનેટને ભલામણ કરવી :

૧. નીચે જણાવેલ નિમણૂકો કરવામાં આવે :

(૧) ઈલેક્ટ્રોનિક્સ અને કૉમ્યુનિકેશનના પૂર્ણ સમયના પ્રાધ્યાપક

(૨) ડાયરેક્ટર ઑફ ટેકનિકલ એજ્યુકેશન તરફથી રાજ્ય સરકારને સુપરત કરવામાં આવેલ "રિપોર્ટ ઑફ ધી રિજિયોનલ કમિટી"માં દર્શાવેલ સર્વે ભલામણોનું સંપૂર્ણ પાલન કરવામાં આવે;

૨. ઈલેક્ટ્રોનિક્સ ઍન્ડ કૉમ્યુનિકેશન તથા ઈન્સ્ટ્રુમેન્ટેશન ઍન્ડ કન્ટ્રોલના વિષયોના શિક્ષણ અને આયોજન કરવામાં આવેલ પ્રયોગશાળાઓ સંપૂર્ણ રીતે સુસજ્જ કરીને તાકીદે ઊભી કરવામાં આવે;

૩. ગ્રંથાલય માટે સેનેટે અત્યાર સુધી વખતોવખત મૂકેલી શરતો પ્રમાણે ગ્રંથાલય પાછળ પૂરેપૂરો ખર્ચ કરવામાં આવ્યો છે તેનું વર્ષવાર આંકડા સાથેનું જરૂરી પ્રમાણપત્ર આપવામાં આવે, અને જો તે અંગે અત્યાર સુધીની શરતોના સંદર્ભમાં ખર્ચ કરવામાં ઊણપ રહેલી હોય તો તેટલી રકમનાં પુસ્તકોની ખરીદી કરીને તેમ કર્યાની જાણ કરવામાં આવે;

૪. ગ્રંથાલયમાં ઈલેક્ટ્રોનિક્સ ઍન્ડ કૉમ્યુનિકેશન તથા ઈન્સ્ટ્રુમેન્ટેશન ઍન્ડ કન્ટ્રોલના વિષયો માટે પ્રત્યેક વિષયનાં ૫૦૦થી ૬૦૦ પુસ્તકો વસાવવામાં આવે, તથા ગ્રંથાલયમાં આ વિષયોનાં આશરે ૧૨ સામયિકો મંગાવવામાં આવે;

૫. પુસ્તકો અને સામયિકો માટે પ્રતિવર્ષ રૂ. ૩,૦૦૦નો આવર્તક ખર્ચ કરવામાં આવે;

૬. યુનિવર્સિટીનાં ધારાધોરણ મુજબ શિક્ષકોને પગારધોરણ, મોંઘવારી ભથ્થું અને ઘરભાડા ભથ્થું આપવામાં આવે તથા તેમને તેમ જ છૂટા થયેલા શિક્ષકોને વેતન, વળતર કે અન્ય જે કાંઈ લેણું ચૂકવવાનું બાકી હોય તો તે ચૂકવી આપવામાં આવે; અને

૭. પ્રૉવિડંટ ફંડ અંગે સંચાલકમંડળના ફાળા અને ટ્રસ્ટની રચના સહિતનાં યુનિવર્સિટીનાં તમામ ધારા-ધોરણોનું પાલન કરવામાં આવે."

સિન્ડિકેટનો રિપોર્ટ

"આથી ઠરાવવામાં આવે છે કે ઍકેડેમિક કાઉન્સિલની ઉપર જણાવેલ ભલામણ સાથે સિન્ડિકેટ સંમત છે એમ સેનેટને રિપોર્ટ કરવો."

સિન્ડિકેટ તરફથી નીચેનો ઠરાવ રજૂ કરવાની **શ્રી. એ. કે. મહેતા**એ નોટિસ આપી હતી :

"આથી સેનેટની આ સભા એલ. ડી. કૉલેજ ઑફ એન્જિનિયરિંગ, અમદાવાદના જોડાણ અંગેનો સિન્ડિકેટનો રિપોર્ટ સ્વીકારે છે અને ઍકેડેમિક કાઉન્સિલે તેની ભલામણમાં સૂચવેલી શરતોનું પરિપાલન થયેથી સદરહુ અભ્યાસક્રમ તેમાં જણાવેલ સમય સુધી શીખવવા માટે સદરહુ કૉલેજને જોડાણ આપવામાં આવે એમ રાજ્ય સરકારને ભલામણ કરે છે."

૫૩. ધર્મસિંહ દેસાઈ ઈન્સ્ટિટ્યૂટ ઑફ ટેકનોલોજી, નડિયાદ તરફથી જૂન ૧૯૭૩થી પાંચમા વર્ષ બી.ઈ. (કેમ.) સુધીના અભ્યાસક્રમો શીખવવા માટે ચાલુ જોડાણ માટેની અરજી.

ઍકેડેમિક કાઉન્સિલની ભલામણ

"આથી ઠરાવવામાં આવે છે કે ધર્મસિંહ દેસાઈ ઈન્સ્ટિટ્યૂટ ઑફ ટેકનોલોજી, નડિયાદ શિક્ષકગણની નિમણૂકો અંગેની શરત સહિતની નીચે જણાવેલ શરતોનું પાલન સિન્ડિકેટને સંતોષ થાય તે રીતે તા. ૧૫--૫--૧૯૭૩ સુધીમાં કરે તો તેને પંચમ વર્ષ બી.ઈ. (કેમ.) સુધીના અભ્યાસક્રમો શીખવવા માટે તા. ૧૫--૬--૧૯૭૩થી તા. ૧૪--૬--૧૯૭૪ સુધીનું જોડાણ આપવા સિન્ડિકેટને તથા સેનેટને ભલામણ કરવી :

૧. નીચે પ્રમાણે શિક્ષકગણની નિમણૂક કરવામાં આવે :

(૧) કેમિકલ એન્જિનિયરિંગના એક આસિ. પ્રાધ્યાપક

(૨) સિવિલ એન્જિનિયરિંગના એક વ્યાખ્યાતા
(૩) ઇલેક્ટ્રિકલ એન્જિનિયરિંગના એક વ્યાખ્યાતા;

૨. ગ્રંથાલય માટે સેનેટે અત્યાર સુધી વખતોવખત મૂકેલી શરતો પ્રમાણે ગ્રંથાલય પાછળ પૂરેપૂરો ખર્ચ કરવામાં આવ્યો છે તેનું વર્ષવાર આંકડા સાથેનું જરૂરી પ્રમાણપત્ર આપવામાં આવે, અને જો તે અંગે અત્યાર સુધીની શરતોના સંદર્ભમાં ખર્ચ કરવામાં ઊણપ રહેલી હોય તો તેટલી રકમનાં પુસ્તકોની ખરીદી કરીને તેમ કર્યાની જાણ કરવામાં આવે;

૩. સ્થાનિક તપાસસમિતિના અહેવાલમાં દર્શાવેલ પરિશિષ્ટ " અ "માં જણાવ્યા પ્રમાણેનાં સાધનો વસાવવામાં આવે;

૪. પુસ્તકો અને સામયિકો માટે પ્રતિવર્ષ રૂ. ૩,૦૦૦નો આવર્તક ખર્ચ કરવામાં આવે;

૫. યુનિવર્સિટીનાં ધારાધોરણ મુજબ શિક્ષકોને પગારધોરણ, મોંઘવારી ભથ્થું અને ઘરભાડા ભથ્થું આપવામાં આવે તથા તેમને તેમ જ છૂટા થયેલા શિક્ષકોને વેતન, વળતર કે અન્ય જે કાંઈ લેણું ચૂકવવાનું બાકી હોય તો તે ચૂકવી આપવામાં આવે; અને

૬. પ્રૉવિડંટ ફંડ અંગે સંચાલક મંડળના ફાળા અને ટ્રસ્ટની રચના સહિતનાં યુનિવર્સિટીનાં તમામ ધારાધોરણોનું પાલન કરવામાં આવે. "

સિન્ડિકેટનો રિપોર્ટ

" આથી ઠરાવવામાં આવે છે કે એકૅડેમિક કાઉન્સિલની ઉપર જણાવેલ ભલામણ સાથે સિન્ડિકેટ સંમત છે એમ સેનેટને રિપોર્ટ કરવો."

સિન્ડિકેટ તરફથી નીચેનો ઠરાવ રજૂ કરવાની **પ્રા. કે. જે. ભટ્ટે** નોટિસ આપી હતી :

" આથી સેનેટની આ સભા ધર્મસિંહ દેસાઈ ઇન્સ્ટિટ્યૂટ ઑફ ટેકનોલોજી, નડિયાદના જોડાણ અંગેનો સિન્ડિકેટનો રિપોર્ટ સ્વીકારે છે અને એકૅડેમિક કાઉન્સિલે તેની ભલામણમાં સૂચવેલી શરતોનું પરિપાલન થયેથી સદરહુ અભ્યાસક્રમ તેમાં જણાવેલ સમય સુધી શીખવવા માટે સદરહુ કૉલેજને જોડાણ આપવામાં આવે એમ રાજ્ય સરકારને ભલામણ કરે છે."

૫૪. કૉલેજ ઑફ નર્સિંગ, અમદાવાદ તરફથી જૂન ૧૯૭૩થી દ્વિતીય વર્ષ (પોસ્ટ-બેઝિક) બી.એસસી. (નર્સિંગ) સુધીના અભ્યાસક્રમો શીખવવા માટે ચાલુ જોડાણ માટેની અરજી.

એકૅડેમિક કાઉન્સિલની ભલામણ

" આથી ઠરાવવામાં આવે છે કે કૉલેજ ઑફ નર્સિંગ, અમદાવાદ શિક્ષકગણની નિમણૂકો અંગેની શરત સહિતની નીચે જણાવેલ શરતોનું પાલન સિન્ડિકેટને સંતોષ થાય તે રીતે તા. ૧૫--૫--૧૯૭૩ સુધીમાં કરે તો તેને દ્વિતીય વર્ષ બી.એસસી.(નર્સિંગ)ના અભ્યાસક્રમો શીખવવા માટે તા. ૧૫--૬--૧૯૭૩થી તા. ૧૪--૬--૧૯૭૪ સુધીનું ચાલુ જોડાણ આપવા સિન્ડિકેટને તથા સેનેટને ભલામણ કરવી :

૧. વ્યાખ્યાતાઓની ખાલી રહેલી બે જગ્યાઓ પૂરવામાં આવે;

૨. કૉલેજનું સ્વતંત્ર મકાન તૈયાર કરવામાં આવે;

૩. ઑડિટોરિયમ તૈયાર કરવામાં આવે;

૪. ગ્રંથાલય માટે સેનેટે અત્યાર સુધી વખતોવખત મૂકેલી શરતો પ્રમાણે ગ્રંથાલય પાછળ પૂરેપૂરો ખર્ચ કરવામાં આવ્યો છે તેનું વર્ષવાર આંકડા સાથેનું જરૂરી પ્રમાણપત્ર આપવામાં આવે, અને જો તે અંગે

અત્યાર સુધીની શરતોના સંદર્ભમાં ખર્ચ કરવામાં ઊણપ રહેલી હોય તો તેટલી રકમનાં પુસ્તકોની ખરીદી કરીને તેમ કર્યાની જાણ કરવામાં આવે;

૫. પુસ્તકો અને સામયિકો માટે પ્રતિવર્ષ રૂ. ૩,૦૦૦નો આવર્તક ખર્ચ કરવામાં આવે;

૬. યુનિવર્સિટીનાં ધારાધોરણ મુજબ શિક્ષકોને પગારધોરણ, મોંઘવારી ભથ્થું અને ઘરભાડા ભથ્થું આપવામાં આવે તથા તેમને તેમ જ છૂટા થયેલા શિક્ષકોને વેતન, વળતર કે અન્ય જે કાંઈ લેણું ચૂકવવાનું બાકી હોય તો તે ચૂકવી આપવામાં આવે; અને

૭. પ્રૉવિડંટ ફંડ અંગે સંચાલકમંડળના ફાળા અને ટ્રસ્ટની રચના સહિતનાં યુનિવર્સિટીનાં તમામ ધારા-ધોરણોનું પાલન કરવામાં આવે."

સિન્ડિકેટનો રિપોર્ટ

"આથી ઠરાવવામાં આવે છે કે ઍકેડેમિક કાઉન્સિલની ઉપર જણાવેલ ભલામણ સાથે સિન્ડિકેટ સંમત છે એમ સેનેટને રિપોર્ટ કરવો."

સિન્ડિકેટ તરફથી નીચેનો ઠરાવ રજૂ કરવાની **ડૉ. જે. બી. હરિભક્તિ**એ નોટિસ આપી હતી :

"આથી સેનેટની આ સભા કૉલેજ ઑફ નર્સિંગ, અમદાવાદના જોડાણ અંગેનો સિન્ડિકેટનો રિપોર્ટ સ્વીકારે છે અને ઍકેડેમિક કાઉન્સિલે તેની ભલામણમાં સૂચવેલી શરતોનું પરિપાલન થયેથી સદરહુ અભ્યાસ-ક્રમ તેમાં જણાવેલ સમય સુધી શીખવવા માટે સદરહુ કૉલેજને જોડાણ આપવામાં આવે એમ રાજ્ય સરકારને ભલામણ કરે છે."

૫૫. શ્રી. એમ. એન. કૉલેજ ઑફ ફાર્મસી, ખંભાત તરફથી જૂન ૧૯૭૩થી (૧) દ્વિતીય વર્ષ ડિપ્લોમા-ઈન-ફાર્મસી, તથા (૨) તૃતીય વર્ષ બી.ફાર્મ.ના અભ્યાસક્રમો શીખવવા માટે ચાલુ જોડાણ તથા (૩) ફાઇનલ બી.ફાર્મ.ના અભ્યાસક્રમો શીખવવા માટે વધારાના જોડાણ માટેની અરજી.

ઍકેડેમિક કાઉન્સિલની ભલામણ

"આથી ઠરાવવામાં આવે છે કે એમ. એન. કૉલેજ ઑફ ફાર્મસી, ખંભાત નીચે જણાવેલ શરતોનું પાલન સિન્ડિકેટને સંતોષ થાય તે રીતે તા. ૧૫--૭--૧૯૭૩ સુધીમાં કરે તો તેને ફાર્મસીના ડિપ્લોમાના અભ્યાસક્રમો તથા થર્ડ બી.ફાર્મ. સુધીના અભ્યાસક્રમો શીખવવા માટે તા. ૧૧--૬--૧૯૭૩થી તા. ૧૪--૬--૧૯૭૪ સુધીનું ચાલુ જોડાણ તથા ફાઇનલ બી.ફાર્મ.ના અભ્યાસક્રમો શીખવવા માટે તા. ૧૫--૬--૧૯૭૩થી તા. ૧૪--૬--૧૯૭૪ સુધીનું વધારાનું જોડાણ આપવા સિન્ડિકેટને તથા સેનેટને ભલામણ કરવી :

૧. પ્રયોગશાળા માટેનાં જે સમગ્ર સાધનો વસાવવામાં આવ્યાં છે તે જૂન ૧૯૭૩ સુધીમાં કાર્યરત થાય;

૧(અ). સ્થાનિક તપાસસમિતિના અહેવાલના એનેક્સ્યોર "ડી"માં દર્શાવ્યા મુજબનાં સાધનો વસાવવામાં આવે અને તેને પણ જૂન ૧૯૭૩ સુધીમાં કાર્યરત કરવામાં આવે;

૨. કીટાણુવિજ્ઞાનની પ્રયોગશાળા સહિતની અન્ય પ્રયોગશાળાઓ જૂન ૧૯૭૩ સુધીમાં તૈયાર કરવામાં આવે;

૩. ગ્રંથાલય માટે સેનેટે અત્યાર સુધી વખતોવખત મૂકેલી શરતો પ્રમાણે ગ્રંથાલય પાછળ પૂરેપૂરો ખર્ચ કરવામાં આવ્યો છે તેનું વર્ષવાર આંકડા સાથેનું જરૂરી પ્રમાણપત્ર આપવામાં આવે, અને જો તે અંગે અત્યાર સુધીની શરતોના સંદર્ભમાં ખર્ચ કરવામાં ઊણપ રહેલી હોય તો તેટલી રકમનાં પુસ્તકોની ખરીદી કરીને તેમ કર્યાની જાણ કરવામાં આવે;

૪. પુસ્તકો અને સામયિકો માટે પ્રતિવર્ષ રૂ. ૩,૦૦૦નો આવર્તક ખર્ચ કરવામાં આવે;

૫. યુનિવર્સિટીનાં ધારાધોરણ મુજબ શિક્ષકોને પગારધોરણ, મોંઘવારી ભથ્થું અને ઘરભાડા ભથ્થું આપવામાં આવે તથા તેમને તેમ જ છૂટા થયેલા શિક્ષકોને વેતન, વળતર કે અન્ય જે કાંઈ લેણું ચૂકવવાનું બાકી હોય તો તે ચૂકવી આપવામાં આવે; અને

૬. પ્રૉવિડંટ ફંડ અંગે સંચાલક મંડળના ફાળા અને ટ્રસ્ટની રચના સહિતનાં યુનિવર્સિટીનાં તમામ ધારાધોરણોનું પાલન કરવામાં આવે."

સિન્ડિકેટનો રિપોર્ટ

"આથી ઠરાવવામાં આવે છે કે ઍકેડેમિક કાઉન્સિલની ઉપર જણાવેલ ભલામણ સાથે સિન્ડિકેટ સંમત છે એમ સેનેટને રિપોર્ટ કરવો."

સિન્ડિકેટ તરફથી નીચેનો ઠરાવ રજૂ કરવાની **આચાર્ય સી. એસ. શાહે** નોટિસ આપી હતી :

"આથી સેનેટની આ સભા શ્રી એમ. એન. કૉલેજ ઑફ ફાર્મસી, અમદાવાદના જોડાણ અંગેનો સિન્ડિકેટનો રિપોર્ટ સ્વીકારે છે અને ઍકેડેમિક કાઉન્સિલે તેની ભલામણમાં સૂચવેલી શરતોનું પરિપાલન થયેથી સદરહુ અભ્યાસક્રમ તેમાં જણાવેલ સમય સુધી શીખવવા માટે સદરહુ કૉલેજને જોડાણ આપવામાં આવે એમ રાજ્ય સરકારને ભલામણ કરે છે."

૫૬. નૉર્થ ગુજરાત એજ્યુકેશન સોસાયટી સંચાલિત શેઠ એમ. એન. સાયન્સ ઍન્ડ શ્રી ઍન્ડ શ્રીમતી પી. કે. કોટાવાળા આર્ટ્સ કૉલેજ, પાટણનું જૂન ૧૯૭૩થી વિભાગીકરણ કરવા તથા અલગ થયેલ વિનયન કૉલેજ સાથે સદરહુ સોસાયટી સંચાલિત શ્રીમતી તારાબહેન સુંદરલાલ રાયચંદ કૉમર્સ કૉલેજ, પાટણનું સંયોજન કરી (૧) શેઠ એમ. એન. સાયન્સ કૉલેજ, પાટણને સ્વતંત્ર કૉલેજ તરીકે બી.એસસી. (રૂપે.)માં રસાયણવિજ્ઞાન, ગણિતશાસ્ત્ર અને ભૌતિકવિજ્ઞાન તથા બી.એસસી.(જન.)માં પ્રાણીવિજ્ઞાન અને વનસ્પતિવિજ્ઞાનના અભ્યાસક્રમો શીખવવા માટે મળેલ કાયમી જોડાણ કાયમી રાખવા; તથા (૨) શ્રી ઍન્ડ શ્રીમતી પી. કે. કોટાવાળા આર્ટ્સ કૉલેજ ઍન્ડ શ્રીમતી તારાબહેન સુંદરલાલ રાયચંદ કૉમર્સ કૉલેજ, પાટણને બી.એ. (પ્રિન્સિ.)માં અંગ્રેજી, ગુજરાતી, હિન્દી, સંસ્કૃત, પ્રાકૃત, મનોવિજ્ઞાન અને અર્થશાસ્ત્ર તથા બી.એ.(સભા.)માં ઇતિહાસના અભ્યાસક્રમો શીખવવા માટે મળેલ કાયમી જોડાણ કાયમ રાખવા; તથા બી.કૉમ.માં એડવાન્સ્ડ એકાઉન્ટિંગ ઍન્ડ ઑડિટિંગના અભ્યાસક્રમો શીખવવા માટે તા. ૧૪–૬–૧૯૭૪ સુધીનું ચાલુ જોડાણ ચાલુ રાખવા; તથા પ્રથમ વર્ષ બી.કૉમ.માં બિઝનેસ મૅનેજમેન્ટના અભ્યાસક્રમો શીખવવા માટે વધારાના જોડાણ માટેની અરજી.

ઍકેડેમિક કાઉન્સિલની ભલામણ

"આથી ઠરાવવામાં આવે છે કે જૂન ૧૯૭૩થી એમ. એન. સાયન્સ ઍન્ડ શ્રી ઍન્ડ શ્રીમતી પી. કે. કોટાવાળા આર્ટ્સ કૉલેજ, પાટણનું વિભાગીકરણ કરવા તથા વિભાગીકરણને અંતે અલગ થયેલ શ્રી ઍન્ડ શ્રીમતી પી. કે. કોટાવાળા આર્ટ્સ કૉલેજ સાથે હાલની શ્રીમતી તારાબહેન સુંદરલાલ રાયચંદ કૉમર્સ કૉલેજ, પાટણનું સંયોજન કરવા અંગેની અરજીનો અસ્વીકાર કરવો, અને હાલની શ્રીમતી તારાબહેન સુંદરલાલ રાયચંદ કૉમર્સ કૉલેજ, પાટણ શિક્ષકગણની નિમણૂકો અંગેની શરત સહિતની નીચે જણાવેલ શરતોનું પાલન સિન્ડિકેટને સંતોષ થાય તે રીતે તા. ૧૫–૭–૧૯૭૩ સુધીમાં કરે તો તેને પ્રથમ વર્ષ બી.કૉમ.માં બિઝનેસ મૅનેજમેન્ટના અભ્યાસક્રમો

શીખવવા માટે તા. ૧૫--૬--૧૯૭૩થી તા. ૧૪--૬--૧૯૭૪ સુધીનું વધારાનું જોડાણ આપવા સિન્ડિકેટ તથા સેનેટને ભલામણ કરવી :

૧. બિઝનેસ મૅનેજમેન્ટના વ્યાખ્યાતાની નિમણૂક કરવામાં આવે;

૨. ગ્રંથાલય માટે સેનેટે અત્યાર સુધી વખતોવખત મૂકેલી શરતો પ્રમાણે ગ્રંથાલય પાછળ પૂરેપૂરો ખર્ચ કરવામાં આવ્યો છે તેનું વર્ષવાર આંકડા સાથેનું જરૂરી પ્રમાણપત્ર આપવામાં આવે, અને જો તે અંગે અત્યાર સુધીની શરતોના સંદર્ભમાં ખર્ચ કરવામાં ઊણપ રહેલી હોય તો તેટલી રકમનાં પુસ્તકોની ખરીદી કરીને તેમ કર્યાની જાણ કરવામાં આવે;

૩. બિઝનેસ મૅનેજમેન્ટ વિષયને લગતાં પુસ્તકો માટે રૂ. ૧,૦૦૦નો અનાવર્તક ખર્ચ કરવામાં આવે;

૪. પુસ્તકો અને સામયિકો માટે પ્રતિવર્ષ રૂ. ૩,૦૦૦નો આવર્તક ખર્ચ કરવામાં આવે;

૫. યુનિવર્સિટીનાં ધારાધોરણ મુજબ શિક્ષકોને પગારધોરણ, મોંઘવારી ભથ્થું અને ઘરભાડા ભથ્થું આપવામાં આવે તથા તેમને તેમ જ છૂટા થયેલા શિક્ષકોને વેતન, વળતર કે અન્ય જે કાંઈ લેણું ચૂકવવાનું બાકી હોય તો તે ચૂકવી આપવામાં આવે; અને

૬. પ્રૉવિડંટ ફંડ અંગે સંચાલકમંડળના ફાળા અને ટ્રસ્ટની રચના સહિતનાં યુનિવર્સિટીનાં તમામ ધારા-ધોરણોનું પાલન કરવામાં આવે. "

સિન્ડિકેટનો રિપોર્ટ

"આથી ઠરાવવામાં આવે છે કે ઍકૅડેમિક કાઉન્સિલની ઉપર જણાવેલ ભલામણ સાથે સિન્ડિકેટ સંમત છે એમ સેનેટને રિપોર્ટ કરવો."

સિન્ડિકેટ તરફથી નીચેનો ઠરાવ રજૂ કરવાની **આચાર્ય એલ. ડી. દવે**એ નોટિસ આપી હતી :

"આથી સેનેટની આ સભા ઍકૅડેમિક કાઉન્સિલે તેની ભલામણમાં જણાવ્યા અનુસાર જૂન ૧૯૭૩-થી એમ. એન. સાયન્સ ઍન્ડ શ્રી ઍન્ડ શ્રીમતી પી. કે. કોટાવાળા આર્ટ્સ કૉલેજ, પાટણનું વિભાગી-કરણ કરવા તથા વિભાગીકરણને અંતે અલગ થયેલ શ્રી ઍન્ડ શ્રીમતી પી. કે. કોટાવાળા આર્ટ્સ કૉલેજ સાથે હાલની શ્રીમતી તારાબહેન સુંદરલાલ રાયચંદ કૉમર્સ કૉલેજ, પાટણનું સંયોજન ન કરવા અંગેનો સિન્ડિકેટનો રિપોર્ટ સ્વીકારે છે તથા શ્રીમતી તારાબહેન સુંદરલાલ રાયચંદ કૉમર્સ કૉલેજ, પાટણના જોડાણ અંગેનો સિન્ડિકેટનો રિપોર્ટ સ્વીકારે છે અને ઍકૅડેમિક કાઉન્સિલે તેની ભલામણમાં સૂચવેલી શરતોનું પરિપાલન થયેથી સદરહુ અભ્યાસક્રમ તેમાં જણાવેલ સમય સુધી શીખવવા માટે સદરહુ કૉલેજને જોડાણ આપવામાં આવે એમ રાજ્ય સરકારને ભલામણ કરે છે."

૫૭. બોરસદ સાયન્સ ઍન્ડ લૉ કૉલેજ, બોરસદનું જૂન ૧૯૭૩થી વિભાગીકરણ કરી (૧) બોરસદ સાયન્સ કૉલેજ, બોરસદ, તથા (૨) બોરસદ લૉ કૉલેજ, બોરસદને સ્વતંત્ર કૉલેજો નરીકે (૧) બોરસદ સાયન્સ કૉલેજ, બોરસદને બી.એસસી. (રૅ.)માં રસાયણવિજ્ઞાન, ભૌતિકવિજ્ઞાન, બી.એસસી. (જન.)માં ગણિતશાસ્ત્ર અને વનસ્પતિવિજ્ઞાનના અભ્યાસક્રમો શીખવવા માટે ચાલુ જોડાણ; તથા (૨) બોરસદ લૉ કૉલેજ, બોરસદને તૃતીય એલએલ.બી.ના અભ્યાસક્રમો શીખવવા માટે તા. ૧૪--૬--૧૯૭૪ સુધી મળેલ ચાલુ જોડાણ ચાલુ રાખવા માટેની અરજી.

એકેડેમિક કાઉન્સિલની ભલામણ

" આથી ઠરાવવામાં આવે છે કે બોરસદ સાયન્સ એન્ડ લૉ કૉલેજ, બોરસદ શિક્ષકગણની નિમણૂક અંગેની શરત સહિતની નીચે જણાવેલ શરતોનું પાલન સિન્ડિકેટને સંતોષ થાય તે રીતે તા. ૧૫--૫--૧૯૭૩ સુધીમાં કરે તો તેને જૂન ૧૯૭૩થી (૧) બોરસદ સાયન્સ કૉલેજ, બોરસદ, અને (૨) બોરસદ લૉ કૉલેજ, બોરસદ એમ વિભાગીકરણ કરવા તથા (૧) બોરસદ સાયન્સ કૉલેજ, બોરસદને સ્વતંત્ર કૉલેજ તરીકે બી.એસસી. (સ્પે.)માં રસાયણવિજ્ઞાન અને ભૌતિકવિજ્ઞાન; તથા બી.એસસી. (જન.)માં ગણિતશાસ્ત્ર અને વનસ્પતિવિજ્ઞાનના અભ્યાસક્રમો માટે તા. ૧૫--૬--૧૯૭૩થી તા. ૧૪--૬--૧૯૭૮ સુધીનું ચાલુ જોડાણ આપવા તથા (૨) બોરસદ લૉ કૉલેજ, બોરસદને સ્વતંત્ર કૉલેજ તરીકે તૃતીય એલએલ.બી. સુધીના અભ્યાસક્રમો શીખવવા માટે તા. ૧૪--૬--૧૯૭૪ સુધીનું મળેલ ચાલુ જોડાણ ચાલુ રાખવા સિન્ડિકેટને તથા સેનેટને ભલામણ કરવી :

૧. નીચે જણાવેલ નિમણૂકો કરવામાં આવે :

(૧) વિભાજિત થનાર કાયદાની કૉલેજ માટે આચાર્ય

(૨) કાર્યભારને અનુલક્ષીને ખંડ સમયના કાયદાના વ્યાખ્યાતા

(૩) ગ્રંથપાલ;

૨. કાયદાની કૉલેજના આચાર્ય માટે તથા કાર્યાલય માટે અલગ ખંડોની વ્યવસ્થા કરવામાં આવે;

૩. વિભાજિત થતી બન્ને કૉલેજોના ગ્રંથાલય માટે સેનેટે અત્યાર સુધી વખતોવખત મૂકેલી શરતો પ્રમાણે ગ્રંથાલય પાછળ પૂરેપૂરો ખર્ચ કરવામાં આવ્યો છે તેનું વર્ષવાર આંકડા સાથેનું જરૂરી પ્રમાણપત્ર આપવામાં આવે, અને જો તે અંગે અત્યાર સુધીની શરતોના સંદર્ભમાં ખર્ચ કરવામાં ઊણપ રહેલી હોય તો તેટલી રકમનાં પુસ્તકોની ખરીદી કરીને તેમ કર્યાની જાણ કરવામાં આવે;

૪. પુસ્તકો અને સામયિકો માટે વિભાજિત થતી પ્રત્યેક કૉલેજ માટે પ્રતિવર્ષ રૂ. ૩,૦૦૦નો આવર્તક ખર્ચ કરવામાં આવે;

૫. વિભાજિત થતી બન્ને કૉલેજો માટે ઓછામાં ઓછા ૨૧ વિદ્યાર્થીઓ માટે છાત્રાલયની જોગવાઈ કરવામાં આવે તથા તેના ગૃહપતિ માટે ભાડામુક્ત રહેઠાણની જોગવાઈ કરવામાં આવે;

૬. યુનિવર્સિટીનાં ધારાધોરણ મુજબ શિક્ષકોને પગારધોરણ, મોંઘવારી ભથ્થું અને ઘરભાડા ભથ્થું આપવામાં આવે તથા તેમને તેમ જ છૂટા થયેલા શિક્ષકોને વેતન, વળતર કે અન્ય જે કાંઈ લેણું ચૂકવવાનું બાકી હોય તો તે ચૂકવી આપવામાં આવે;

૭. વિભાજિત થતી બન્ને કૉલેજોમાં પ્રૉવિડંટ ફંડ અંગે સંચાલક મંડળના ફાળા અને ટ્રસ્ટની રચના સહિતનાં યુનિવર્સિટીનાં તમામ ધારાધોરણોનું પાલન કરવામાં આવે."

સિન્ડિકેટનો રિપોર્ટ

" આથી ઠરાવવામાં આવે છે કે એકેડેમિક કાઉન્સિલની ઉપર જણાવેલ ભલામણ સાથે સિન્ડિકેટ સંમત છે એમ સેનેટને રિપોર્ટ કરવો."

સિન્ડિકેટ તરફથી નીચેનો ઠરાવ રજૂ કરવાની **આચાર્ય જે. જે. ત્રિવેદી**એ નોટિસ આપી હતી :

" આથી સેનેટની આ સભા (૧) બોરસદ સાયન્સ કૉલેજ, બોરસદ; તથા (૨) બોરસદ લૉ કૉલેજ, બોરસદના જોડાણ અંગેનો સિન્ડિકેટનો રિપોર્ટ સ્વીકારે છે અને એકેડેમિક કાઉન્સિલે તેની ભલામણમાં

સૂચવેલી શરતોનું પરિપાલન થયેથી સદરહુ અભ્યાસક્રમ તેમાં જણાવેલ સમય સુધી શીખવવા માટે સદરહુ કૉલેજોને જોડાણ આપવામાં આવે એમ રાજ્ય સરકારને ભલામણ કરે છે."

તે પર **આચાર્ય ધીરુભાઈ ઠાકરે** નીચેનો સુધારો રજૂ કરવાની નોટિસ આપી હતી :

ઍકેડેમિક કાઉન્સિલની ભલામણ

"આથી ઠરાવવામાં આવે છે કે બોરસદ સાયન્સ ઍન્ડ લૉ કૉલેજ, બોરસદ નીચે જણાવેલ શરતોનું પાલન સિન્ડિકેટને સંતોષ થાય તે રીતે તા. ૧૫-૧-૧૯૭૩ સુધીમાં કરે તો તેને જૂન ૧૯૭૩થી બી.એસસી.માં રસાયણવિજ્ઞાન તથા બી.એસસી.(જન.)માં ગણિતશાસ્ત્ર અને વનસ્પતિવિજ્ઞાન અને ભૌતિકવિજ્ઞાનના અભ્યાસક્રમો માટે તા. ૧૫-૬-૧૯૭૩થી તા. ૧૪--૬--૧૯૭૮ સુધીનું ચાલુ જોડાણ આપવા સિન્ડિકેટને તથા સેનેટને ભલામણ કરે છે :

(૧) ગ્રંથાલય માટે સેનેટે અત્યાર સુધી વખતોવખત મૂકેલી શરતો પ્રમાણે ગ્રંથાલય પાછળ પૂરેપૂરો ખર્ચ કરવામાં આવ્યો છે તેનું વર્ષવાર આંકડા સાથેનું જરૂરી પ્રમાણપત્ર આપવામાં આવે, અને જો તે અંગે અત્યાર સુધીની શરતોના સંદર્ભમાં ખર્ચ કરવામાં ઊણપ રહેલી હોય તો તેટલી રકમનાં પુસ્તકોની ખરીદી કરીને તેમ કર્યાની જાણ કરવામાં આવે;

(૨) પુસ્તકો અને સામયિકો માટે વિદ્યાશાખા દીઠ પ્રતિવર્ષ રૂ. ૩,૦૦૦ નો આવર્તક ખર્ચ કરવામાં આવે;

(૩) યુનિવર્સિટીનાં ધારાધોરણ મુજબ શિક્ષકોને પગારધોરણ, મોંઘવારી ભથ્થું અને ઘરભાડા ભથ્થાં આપવામાં આવે તથા તેમને તેમ જ છૂટા થયેલા શિક્ષકોને વેતન, વળતર અને અન્ય જે કાંઈ લેણું ચૂકવવાનું બાકી હોય તો તે ચૂકવી આપવામાં આવે; અને

(૪) પ્રૉવિડંટ ફંડ અંગે સંચાલક મંડળના ફાળા અને ટ્રસ્ટની રચના સહિતનાં યુનિવર્સિટીનાં તમામ ધારાધોરણોનું પાલન કરવામાં આવે."

આના સંદર્ભમાં સિન્ડિકેટ તરફથી જે ઠરાવ રજૂ કરવાની આચાર્ય જે. જે. ત્રિવેદીએ નોટિસ આપી હતી તેમાં નીચેનો સુધારો કરવાનો રહે :

"આથી સેનેટની આ સભા બોરસદ સાયન્સ એન્ડ લૉ કૉલેજ, બોરસદના જોડાણ અંગેનો સિન્ડિકેટનો રિપોર્ટ સ્વીકારે છે અને ઍકેડેમિક કાઉન્સિલે તેને ભલામણમાં સૂચવેલી શરતોનું પરિપાલન થયેથી સદરહુ કૉલેજને જોડાણ આપવામાં આવે એમ રાજ્ય સરકારને ભલામણ કરે છે.

૫૮. મોતીલાલ નહેરુ લૉ ઍન્ડ કૉમર્સ કૉલેજ, અમદાવાદનું જૂન ૧૯૭૩થી વિભાગીકરણ કરી (૧) મોતીલાલ નહેરુ લૉ કૉલેજ, અમદાવાદને તથા (૨) મોતીલાલ નહેરુ કૉમર્સ કૉલેજ, અમદાવાદને સ્વતંત્ર કૉલેજો તરીકે (૧) મોતીલાલ નહેરુ લૉ કૉલેજ, અમદાવાદને દ્વિતીય વર્ષ એલએલ.બી.ના અભ્યાસક્રમો શીખવવા માટે ચાલુ જોડાણ; તથા (૨) મોતીલાલ નહેરુ કૉમર્સ કૉલેજ, અમદાવાદને બી.કૉમ.માં એડવાન્સ્ડ એકાઉન્ટિંગ ઍન્ડ ઑડિટિંગના અભ્યાસક્રમો શીખવવા માટે મંજૂર તા. ૧૪--૬--૧૯૭૪ સુધીનું જોડાણ ચાલુ રાખવા માટેની જોડાણઅરજી.

એકૅડેમિક કાઉન્સિલની ભલામણ

" આથી ઠરાવવામાં આવે છે કે મોતીલાલ નહેરુ લૉ ઍન્ડ કૉમર્સ કૉલેજ, અમદાવાદ શિક્ષકગણની નિમણૂક અંગેની શરત સહિતની નીચે જણાવેલ શરતોનું પાલન સિન્ડિકેટને સંતોષ થાય તે રીતે તા. ૧૫--૫--૧૯૭૩ સુધીમાં કરે તો તેને જૂન ૧૯૭૩થી (૧) મોતીલાલ નહેરુ લૉ કૉલેજ, અમદાવાદ, તથા (૨) મોતીલાલ નહેરુ કૉમર્સ કૉલેજ, અમદાવાદ એમ વિભાગીકરણ કરવા તથા તેને પરિણામે અલગ થતી (૧) મોતીલાલ નહેરુ લૉ કૉલેજ, અમદાવાદને સ્વતંત્ર કૉલેજ તરીકે એલએલ.બી. ડિગ્રી સુધીના અભ્યાસક્રમો શીખવવા માટે તા. ૧૫--૬--૧૯૭૩થી કાયમી જોડાણ આપવા, તથા (૨) મોતીલાલ નહેરુ કૉમર્સ કૉલેજ, અમદાવાદને સ્વતંત્ર કૉલેજ તરીકે બી.કૉમ.માં એડવાન્સ્ડ એકાઉન્ટિંગ ઍન્ડ ઑડિટિંગના અભ્યાસક્રમો શીખવવા માટે તા. ૧૪--૬--૧૯૭૪ સુધીનું મળેલ ચાલુ જોડાણ ચાલુ રાખવા સિન્ડિકેટને તથા સેનેટને ભલામણ કરવી :

૧. કૉમર્સ કૉલેજ માટે આચાર્ય નીમવામાં આવે;

૨. કૉમર્સ કૉલેજના આચાર્ય માટે તથા કાર્યાલય માટે અલગ ખંડોની વ્યવસ્થા કરવામાં આવે;

૩. વિભાજિત થતી બંને કૉલેજોના આચાર્ય માટે કૉલેજ નજીક ભાડામુકત રહેઠાણની જોગવાઈ કરવામાં આવે;

૪. વિભાજિત થતી બંને કૉલેજો તરફથી ગ્રંથાલય માટે સેનેટે અત્યાર સુધી વખતોવખત મૂકેલી શરતો પ્રમાણે ગ્રંથાલય પાછળ પૂરેપૂરો ખર્ચ કરવામાં આવ્યો છે તેવું વર્ષવાર આંકડા સાથેનું જરૂરી પ્રમાણપત્ર આપવામાં આવે અને જો તે અંગે અત્યાર સુધીની શરતોના સંદર્ભમાં ખર્ચ કરવામાં ઊણપ રહેલી હોય તો તેટલી રકમનાં પુસ્તકોની ખરીદી કરીને તેમ કર્યાની જાણ કરવામાં આવે;

૫. વિભાજિત થતી બંને કૉલેજો માટે પુસ્તકો અને સામયિકો માટે પ્રતિવર્ષ રૂ. ૩,૦૦૦નો આવર્તક ખર્ચ કરવામાં આવે;

૬. વિભાજિત થતી બંને કૉલેજો માટે ઓછામાં ઓછા ૨૧ વિદ્યાર્થીઓ માટે છાત્રાલયની જોગવાઈ કરવામાં આવે તથા તેના ગૃહપતિ માટે ભાડામુકત રહેઠાણની જોગવાઈ કરવામાં આવે;

૭. યુનિવર્સિટીનાં ધારાધોરણ મુજબ શિક્ષકોને પગારધોરણ, મોંઘવારી ભથ્થું અને ઘરભાડા ભથ્થું આપવામાં આવે તથા તેમને તેમ જ છૂટા થયેલા શિક્ષકોને વેતન, વળતર કે અન્ય જે કાંઈ લેણું ચૂકવવાનું બાકી હોય તો તે ચૂકવી આપવામાં આવે; અને

૮. વિભાજિત થતી બંને કૉલેજોમાં પ્રૉવિડંટ ફંડ અંગે સંચાલક મંડળના ફાળા અને ટ્રસ્ટની રચના સહિતનાં યુનિવર્સિટીનાં તમામ ધારાધોરણોનું પાલન કરવામાં આવે."

સિન્ડિકેટનો રિપોર્ટ

" આથી ઠરાવવામાં આવે છે કે એકૅડેમિક કાઉન્સિલની ઉપર જણાવેલ ભલામણ સાથે સિન્ડિકેટ સંમત છે એમ સેનેટને રિપોર્ટ કરવો."

સિન્ડિકેટ તરફથી નીચેનો ઠરાવ રજૂ કરવાની **આચાર્ય બી. એમ. પીરજાદા**એ નોટિસ આપી હતી:

" આથી સેનેટની આ સભા (૧) મોતીલાલ નહેરુ લૉ કૉલેજ, અમદાવાદ, તથા (૨) મોતીલાલ નહેરુ કૉમર્સ કૉલેજ, અમદાવાદના જોડાણ અંગેનો સિન્ડિકેટનો રિપોર્ટ સ્વીકારે છે અને એકૅડેમિક કાઉન્સિલે તેની ભલામણમાં સૂચવેલી શરતોનું પરિપાલન થયેથી સદરહુ અભ્યાસક્રમ તેમાં જણાવેલ સમય સુધી શીખવવા માટે સદરહુ કૉલેજોને જોડાણ આપવામાં આવે એમ રાજ્ય સરકારને ભલામણ કરે છે."

૫૯. વિવેકાનંદ કૉલેજ ઑફ કૉમર્સ ઍન્ડ લૉ, અમદાવાદનું જૂન ૧૯૭૩થી વિભાગીકરણ કરી (૧) વિવેકાનંદ કૉલેજ ઑફ કૉમર્સ, અમદાવાદ તથા (૨) વિવેકાનંદ કૉલેજ ઑફ લૉ, અમદાવાદને સ્વતંત્ર કૉલેજો તરીકે, (૧) વિવેકાનંદ કૉલેજ ઑફ કૉમર્સ, અમદાવાદને બી.કૉમ.માં એડવાન્સ્ડ એકાઉન્ટિંગ ઍન્ડ ઑડિટિંગના અભ્યાસક્રમો શીખવવા માટે તા. ૧૪-૬-૧૯૭૪ સુધી મળેલ ચાલુ જોડાણ, તથા (૨) વિવેકાનંદ કૉલેજ ઑફ લૉ, અમદાવાદને દ્વિતીય એલએલ.બી.ના અભ્યાસક્રમો શીખવવા માટે તા. ૧૪-૬-૧૯૭૪ સુધી મળેલ ચાલુ જોડાણ ચાલુ રાખવા માટેની અરજી.

ઍકેડેમિક કાઉન્સિલની ભલામણ

" આથી ઠરાવવામાં આવે છે કે વિવેકાનંદ કૉલેજ ઑફ કૉમર્સ ઍન્ડ લૉ, અમદાવાદ શિક્ષકગણની નિમણૂકો અંગેની શરત સહિતની નીચે જણાવેલ શરતોનું પાલન સિન્ડિકેટને સંતોષ થાય તે રીતે તા. ૧૫-૧-૧૯૭૩ સુધીમાં કરે તો તેને જૂન ૧૯૭૩થી (૧) વિવેકાનંદ કૉલેજ ઑફ કૉમર્સ, અમદાવાદ (બપોરની કૉલેજ); તથા (૨) વિવેકાનંદ લૉ કૉલેજ, અમદાવાદ (સાંજની કૉલેજ) એમ વિભાગીકરણ કરવા; તથા તેને પરિણામે અલગ થતી (૧) વિવેકાનંદ કૉલેજ ઑફ કૉમર્સ (બપોરની કૉલેજ), અમદાવાદને સ્વતંત્ર કૉલેજ તરીકે બી.કૉમ.માં એડવાન્સ્ડ એકાઉન્ટિંગ ઍન્ડ ઑડિટિંગના અભ્યાસક્રમો શીખવવા માટે તા. ૧૪-૬-૧૯૭૪ સુધીનું મળેલું જોડાણ ચાલુ રાખવા; તથા (૨) વિવેકાનંદ લૉ કૉલેજ, અમદાવાદને સ્વતંત્ર કૉલેજ તરીકે દ્વિતીય એલએલ.બી. સુધીના અભ્યાસક્રમો શીખવવા માટે તા. ૧૪-૬-૧૯૭૪ સુધીનું જોડાણ ચાલુ રાખવા સિન્ડિકેટને તથા સેનેટને ભલામણ કરવી :

૧. કાયદાની કૉલેજ માટે યોગ્ય લાયકાત ધરાવતા આચાર્યની નિમણૂક કરવામાં આવે;

૨. વાણિજ્યની કૉલેજ તથા કાયદાની કૉલેજના આચાર્ય અને કાર્યાલય માટે અલગ અલગ ખંડોની વ્યવસ્થા કરવામાં આવે;

૩. વિભાજિત થતી બંને કૉલેજોના આચાર્ય માટે કૉલેજ નજીક ભાડામુક્ત રહેઠાણની જોગવાઈ કરવામાં આવે;

૪. વિભાજિત થતી બંને કૉલેજો તરફથી ગ્રંથાલય માટે સેનેટે અત્યાર સુધી વખતોવખત મૂકેલી શરતો પ્રમાણે ગ્રંથાલય પાછળ પૂરેપૂરો ખર્ચ કરવામાં આવ્યો છે તેનું વર્ષવાર આંકડા સાથેનું જરૂરી પ્રમાણપત્ર આપવામાં આવે, અને જો તે અંગે અત્યાર સુધી શરતોના સંદર્ભમાં ખર્ચ કરવામાં ઊણપ રહેલી હોય તો તેટલી રકમનાં પુસ્તકોની ખરીદી કરીને તેમ કર્યાની જાણ કરવામાં આવે;

૫. વિભાજિત થતી બંને કૉલેજોએ પુસ્તકો અને સામયિકો માટે પ્રત્યેક કૉલેજ માટે પ્રતિવર્ષ રૂ. ૩,૦૦૦નો આવર્તક ખર્ચ કરવામાં આવે;

૬. વિભાજિત થતી બંને કૉલેજો માટે ઓછામાં ઓછા ૨૫ વિદ્યાર્થીઓ માટે છાત્રાલયની જોગવાઈ કરવામાં આવે તથા તેના ગૃહપતિ માટે ભાડામુક્ત રહેઠાણની જોગવાઈ કરવામાં આવે;

૭. યુનિવર્સિટીનાં ધારાધોરણ મુજબ શિક્ષકોને પગારધોરણ, મોંઘવારી ભથ્થું અને ઘરભાડા ભથ્થું આપવામાં આવે તથા તેમને તેમ જ છૂટા થયેલા શિક્ષકોને વેતન, વળતર કે અન્ય જે કાંઈ લેણું ચૂકવવાનું બાકી હોય તો તે ચૂકવી આપવામાં આવે; અને

૮. વિભાજિત થતી બંને કૉલેજોમાં પ્રૉવિડંટ ફંડ અંગે સંચાલકમંડળના ફાળા અને ટ્રસ્ટની રચના સહિતનાં યુનિવર્સિટીનાં તમામ ધારાધોરણોનું પાલન કરવામાં આવે. "

સિન્ડિકેટનો રિપોર્ટ

" આથી ઠરાવવામાં આવે છે કે ઍકેડેમિક કાઉન્સિલની ઉપર જણાવેલ ભલામણ સાથે સિન્ડિકેટ સંમત છે એમ સેનેટને રિપોર્ટ કરવો."

સિન્ડિકેટ તરફથી નીચેનો ઠરાવ રજૂ કરવાની **આચાર્ય બી. એમ. પીરજાદાએ** નોટિસ આપી હતી :

" આથી સેનેટની આ સભા (૧) વિવેકાનંદ કૉલેજ ઑફ કૉમર્સ, અમદાવાદ, તથા (૨) વિવેકાનંદ કૉલેજ ઑફ લૉ, અમદાવાદના જોડાણ અંગેનો સિન્ડિકેટનો રિપોર્ટ સ્વીકારે છે અને ઍકેડેમિક કાઉન્સિલે તેની ભલામણમાં સૂચવેલી શરતોનું પરિપાલન થયેથી સદરહુ અભ્યાસક્રમ તેમાં જણાવેલ સમય સુધી શીખવવા માટે સદરહુ કૉલેજોને જોડાણ આપવામાં આવે એમ રાજ્ય સરકારને ભલામણ કરે છે."

૬૦. વિવેકાનંદ કૉલેજ ઑફ એજ્યુકેશન ઍન્ડ લૉ, મહેસાણાનું જૂન ૧૯૭૩થી વિભાગીકરણ કરી (૧) વિવેકાનંદ કૉલેજ ઑફ એજ્યુકેશન, મહેસાણા; તથા (૨) વિવેકાનંદ કૉલેજ ઑફ લૉ, મહેસાણાને સ્વતંત્ર કૉલેજો તરીકે (૧) વિવેકાનંદ કૉલેજ ઑફ એજ્યુકેશન, મહેસાણાને બી.એડ.ના અભ્યાસક્રમો શીખવવા માટે તા. ૧૪–૬–૧૯૭૫ સુધીનું મળેલ ચાલુ જોડાણ ચાલુ રાખવા; તથા (૨) વિવેકાનંદ કૉલેજ ઑફ લૉ, મહેસાણાને દ્વિતીય એલએલ.બી.ના અભ્યાસક્રમો શીખવવા માટે તા. ૧૪–૬–૧૯૭૫ સુધીનું મળેલ ચાલુ જોડાણ ચાલુ રાખવા માટેની અરજી.

ઍકેડેમિક કાઉન્સિલની ભલામણ

" આથી ઠરાવવામાં આવે છે કે વિવેકાનંદ કૉલેજ ઑફ એજ્યુકેશન ઍન્ડ લૉ, મહેસાણા શિક્ષકગણની નિમણૂક અંગેની શરત સહિતની નીચે જણાવેલ શરતોનું પાલન સિન્ડિકેટને સંતોષ થાય તે રીતે તા. ૧૫–૫–૧૯૭૩ સુધીમાં કરે તો તેને જૂન ૧૯૭૩થી (૧) વિવેકાનંદ કૉલેજ ઑફ એજ્યુકેશન, મહેસાણા; તથા (૨) વિવેકાનંદ કૉલેજ ઑફ લૉ, મહેસાણા એમ વિભાગીકરણ કરવા તથા તેને પરિણામે અલગ થતી (૧) વિવેકાનંદ કૉલેજ ઑફ એજ્યુકેશન, મહેસાણાને સ્વતંત્ર કૉલેજ તરીકે બી.એડ.માં અભ્યાસક્રમો શીખવવા માટે તા. ૧૪–૬–૧૯૭૫ સુધીનું જોડાણ ચાલુ રાખવા; તથા (૨) વિવેકાનંદ કૉલેજ ઑફ લૉ, મહેસાણાને સ્વતંત્ર કૉલેજ તરીકે એલએલ.બી.ના અભ્યાસક્રમો શીખવવા માટે તા. ૧૪–૬–૧૯૭૫ સુધીનું મળેલું જોડાણ ચાલુ રાખવા સિન્ડિકેટને તથા સેનેટને ભલામણ કરવી :

૧. નીચે જણાવેલ નિમણૂકો કરવામાં આવે :

(૧) કાયદાની કૉલેજ માટે આચાર્ય
(૨) કાયદાના પૂર્ણ સમયના એક વ્યાખ્યાતા
(૩) કાયદાના ખંડ સમયના બે વ્યાખ્યાતા
(૪) શિક્ષણની કૉલેજ માટે આચાર્ય
(૫) વિદ્યાર્થી–શિક્ષકનું પ્રમાણ ૧૦ : ૧ પ્રમાણે જળવાય અને પ્રાધ્યાપક, વ્યાખ્યાતા અને ટ્યૂટરનું પ્રમાણ ૨ : ૫ : ૩નું જળવાય તેમ નિમણૂક કરવામાં આવે અને એવી રીતે પુરવણી કરવામાં આવે કે કન્ટેન્ટ અને વિષયપદ્ધતિઓ સ્ટાફના સભ્યો લઈ શકે;

૨. કાયદાની કૉલેજ તથા શિક્ષણની કૉલેજના આચાર્ય માટે અલગ અલગ ખંડની વ્યવસ્થા કરવામાં આવે;

૩. વિભાજિત થતી બન્ને કૉલેજોના આચાર્યશ્રીને માટે કૉલેજ નજીક ભાડામુક્ત રહેઠાણની જોગવાઈ કરવામાં આવે;

૪. વિભાજિત થતી બંને કૉલેજોનાં ગ્રંથાલય માટે સેનેટે અત્યાર સુધી વખતોવખત મૂકેલી શરતો પ્રમાણે ગ્રંથાલય પાછળ પૂરેપૂરો ખર્ચ કરવામાં આવ્યો છે તેનું વર્ષવાર આંકડા સાથેનું જરૂરી પ્રમાણપત્ર આપવામાં આવે અને તે અંગે અત્યાર સુધીની શરતોના સંદર્ભમાં ખર્ચ કરવામાં ઊણપ રહેલી હોય તો તેટલી રકમનાં પુસ્તકોની ખરીદી કરીને તેમ કર્યાની જાણ કરવામાં આવે;

૫. વિભાજિત થતી પ્રત્યેક કૉલેજ માટે પુસ્તકો અને સામયિકો માટે પ્રતિવર્ષ રૂ. ૩,૦૦૦નો આવર્તક ખર્ચ કરવામાં આવે;

૬. વિભાજિત થતી બંને કૉલેજો માટે ઓછામાં ઓછા ૨૧ વિદ્યાર્થીઓ માટે છાત્રાલયની જોગવાઈ કરવામાં આવે તથા તેના ગૃહપતિ માટે ભાડામુકત રહેઠાણની જોગવાઈ કરવામાં આવે;

૭. યુનિવર્સિટીનાં ધારાધોરણ મુજબ શિક્ષકોને પગારધોરણ, મોંઘવારી ભથ્થું અને ઘરભાડા ભથ્થું આપવામાં આવે તથા તેમને તેમ જ છૂટા થયેલા શિક્ષકોને વેતન, વળતર કે અન્ય જે કાંઈ લેણું ચૂકવવાનું બાકી હોય તો તે ચૂકવી આપવામાં આવે; અને

૮. વિભાજિત થતી બંને કૉલેજોમાં પ્રોવિડંટ ફંડ અંગે સંચાલકમંડળના ફાળા અને ટ્રસ્ટની રચના સહિતનાં યુનિવર્સિટીનાં તમામ ધારાધોરણોનું પાલન કરવામાં આવે."

સિન્ડિકેટનો રિપોર્ટ

"આથી ઠરાવવામાં આવે છે કે એકેડેમિક કાઉન્સિલની ઉપર જણાવેલ ભલામણ સાથે સિન્ડિકેટ સંમત છે એમ સેનેટને રિપોર્ટ કરવો."

સિન્ડિકેટ તરફથી નીચેનો ઠરાવ રજૂ કરવાની **આચાર્ય ડી. એ. ધાંચી**એ નોટિસ આપી હતી :

"આથી સેનેટની આ સભા (૧) વિવેકાનંદ કૉલેજ ઑફ એજ્યુકેશન, મહેસાણા તથા (૨) વિવેકાનંદ કૉલેજ ઑફ લૉ, મહેસાણાના જોડાણ અંગેનો સિન્ડિકેટનો રિપોર્ટ સ્વીકારે છે અને એકેડેમિક કાઉન્સિલે તેની ભલામણમાં સૂચવેલી શરતોનું પરિપાલન થયેથી સદરહુ અભ્યાસક્રમ તેમાં જણાવેલ સમય સુધી શીખવવા માટે સદરહુ કૉલેજોને જોડાણ આપવામાં આવે એમ રાજ્ય સરકારને ભલામણ કરે છે."

૬૧. શ્રી પ્રાંતીજ તાલુકા કેળવણી ટ્રસ્ટ, તાજપુર દ્વારા જૂન ૧૯૭૩થી પ્રાંતીજ ખાતે નવી શરૂ કરાનાર વિનયન અને વાણિજ્યની કૉલેજને પ્રી-યુનિ. વિનયન અને વાણિજ્ય તથા પ્રથમ વર્ષ બી.એ.માં અર્થશાસ્ત્ર, ઇતિહાસ અને ગુજરાતી તથા પ્રથમ વર્ષ બી.કૉમ.માં એડવાન્સ્ડ એકાઉન્ટિંગ ઍન્ડ ઑડિટિંગના અભ્યાસક્રમો શીખવવા માટે જોડાણ માટેની અરજી.

એકેડેમિક કાઉન્સિલની ભલામણ

"આથી ઠરાવવામાં આવે છે કે શિક્ષણની વ્યવસ્થામાં હાયર સેકન્ડરીની યોજના અમલમાં આવનાર છે તે જોતાં અને ગુજરાત યુનિવર્સિટી ધારાની કલમ ૩૩ (૧) (એ)માં નિર્દિષ્ટ જરૂરિયાતો સંતોષાતી ન હોવાથી શ્રી પ્રાંતીજ તાલુકા કેળવણી ટ્રસ્ટ, તાજપુર દ્વારા જૂન ૧૯૭૩થી પ્રાંતીજ ખાતે શરૂ કરાનાર વિનયન અને વાણિજ્યની નવી કૉલેજોને જોડાણ આપવું નહિ, એમ સિન્ડિકેટ તથા સેનેટને ભલામણ કરવી."

સિન્ડિકેટનો રિપોર્ટ

"આથી ઠરાવવામાં આવે છે કે એકેડેમિક કાઉન્સિલની ઉપર જણાવેલ ભલામણ સાથે સિન્ડિકેટ સંમત છે એમ સેનેટને રિપોર્ટ કરવો."

સિન્ડિકેટ તરફથી નીચેનો ઠરાવ રજૂ કરવાની **પ્રા. કે. એસ. શાસ્ત્રી**એ નોટિસ આપી હતી :

"આથી સેનેટની આ સભા શ્રી પ્રાંતીજ તાલુકા કેળવણી ટ્રસ્ટ, તાજપુર દ્વારા પ્રાંતીજ ખાતે નવી શરૂ કરાનાર વિનયન અને વાણિજ્યની કૉલેજના જોડાણ અંગેનો સિન્ડિકેટનો રિપોર્ટ સ્વીકારે છે અને એકેડેમિક કાઉન્સિલે તેની ભલામણમાં જણાવ્યા અનુસાર સદરહુ અભ્યાસક્રમ શીખવવા માટે સદરહુ કૉલેજને જોડાણ આપવામાં ન આવે એમ રાજ્ય સરકારને ભલામણ કરે છે."

૬૨. શ્રી સી. વી. દવે કેળવણી ટ્રસ્ટ, દહેગામ તરફથી જૂન ૧૯૭૩થી દહેગામ ખાતે શરૂ કરાનાર શિક્ષણની કૉલેજને બી.એડ.ના અભ્યાસક્રમો શીખવવા માટે જોડાણ માટેની અરજી.

એકેડેમિક કાઉન્સિલની ભલામણ

"આથી ઠરાવવામાં આવે છે કે ગુજરાત યુનિવર્સિટી ધારાની કલમ ૩૩ (૧) (એ)માં નિર્દિષ્ટ જરૂરિયાતો સંતોષાતી ન હોવાથી શ્રી સી. વી. દવે કેળવણી ટ્રસ્ટ, દહેગામ દ્વારા જૂન ૧૯૭૩થી દહેગામ ખાતે શરૂ કરાનાર શિક્ષણની નવી કૉલેજને જોડાણ આપવું નહિ, એમ સિન્ડિકેટ તથા સેનેટને ભલામણ કરવી."

સિન્ડિકેટનો રિપોર્ટ

"આથી ઠરાવવામાં આવે છે કે એકેડેમિક કાઉન્સિલની ઉપર જણાવેલ ભલામણ સાથે સિન્ડિકેટ સંમત છે એમ સેનેટને રિપોર્ટ કરવો."

સિન્ડિકેટ તરફથી નીચેનો ઠરાવ રજૂ કરવાની **ડૉ. કે. જી. દેસાઈ**એ નોટિસ આપી હતી :

"આથી સેનેટની આ સભા શ્રી સી. વી. દવે કેળવણી ટ્રસ્ટ, દહેગામ તરફથી દહેગામ ખાતે નવી શરૂ કરાનાર શિક્ષણની કૉલેજના જોડાણ અંગેનો સિન્ડિકેટનો રિપોર્ટ સ્વીકારે છે અને એકેડેમિક કાઉન્સિલે તેની ભલામણમાં જણાવ્યા અનુસાર સદરહુ અભ્યાસક્રમ શીખવવા માટે સદરહુ કૉલેજને જોડાણ આપવામાં ન આવે એમ રાજ્ય સરકારને ભલામણ કરે છે."

૬૩. શ્રી આર. જે. દવે આદર્શ કેળવણી ટ્રસ્ટ, નડિયાદ તરફથી જૂન ૧૯૭૩થી નડિયાદ ખાતે શરૂ કરાનાર શિક્ષણની નવી કૉલેજને બી.એડ.ના અભ્યાસક્રમો શીખવવા માટેની જોડાણઅરજી.

એકેડેમિક કાઉન્સિલની ભલામણ

"આથી ઠરાવવામાં આવે છે કે ગુજરાત યુનિવર્સિટી ધારાની કલમ ૩૩ (૧) (એ)માં નિર્દિષ્ટ જરૂરિયાતો સંતોષાતી ન હોવાથી શ્રી આર. જે. દવે આદર્શ કેળવણી ટ્રસ્ટ, નડિયાદ દ્વારા જૂન ૧૯૭૩થી નડિયાદ ખાતે શરૂ કરાનાર શિક્ષણની નવી કૉલેજને જોડાણ આપવું નહિ, એમ સિન્ડિકેટને તથા સેનેટને ભલામણ કરવી."

સિન્ડિકેટનો રિપોર્ટ

"આથી ઠરાવવામાં આવે છે કે એકેડેમિક કાઉન્સિલની ઉપર જણાવેલ ભલામણ સાથે સિન્ડિકેટ સંમત છે એમ સેનેટને રિપોર્ટ કરવો."

સિન્ડિકેટ તરફથી નીચેનો ઠરાવ રજૂ કરવાની **આચાર્ય જી. બી. પરીખે** નોટિસ આપી હતી :

"આથી સેનેટની આ સભા શ્રી આર. જે. દવે આદર્શ કેળવણી ટ્રસ્ટ નડિયાદ તરફથી નડિયાદ ખાતે શરૂ કરાનાર શિક્ષણની નવી કૉલેજના જોડાણ અંગેનો સિન્ડિકેટનો રિપોર્ટ સ્વીકારે છે અને એકેડેમિક કાઉન્સિલે તેની ભલામણમાં જણાવ્યા અનુસાર સદરહુ અભ્યાસક્રમ શીખવવા માટે સદરહુ કૉલેજને જોડાણ આપવામાં ન આવે એમ રાજ્ય સરકારને ભલામણ કરે છે."

૬૪. શ્રી ક્ષત્રિય કેળવણી મંડળ, નડિયાદ દ્વારા જૂન ૧૯૭૩થી નડિયાદ ખાતે શરૂ કરાનાર શિક્ષણની નવી કૉલેજને બી.એડ.ના અભ્યાસક્રમો શીખવવા માટેની જોડાણઅરજી.

ઍકેડેમિક કાઉન્સિલની ભલામણ

"આથી ઠરાવવામાં આવે છે કે ગુજરાત યુનિવર્સિટી ધારાની કલમ ૩૩ (૧) (એ)માં નિર્દિષ્ટ જરૂરિયાતો સંતોષાતી ન હોવાથી શ્રી. ક્ષત્રિય કેળવણી મંડળ, નડિયાદ દ્વારા જૂન ૧૯૭૩થી નડિયાદ ખાતે શરૂ કરાનાર શિક્ષણની નવી કૉલેજને જોડાણ આપવું નહિ, એમ સિન્ડિકેટને તથા સેનેટને ભલામણ કરવી."

સિન્ડિકેટનો રિપોર્ટ

"આથી ઠરાવવામાં આવે છે કે ઍકેડેમિક કાઉન્સિલની ઉપર જણાવેલ ભલામણ સાથે સિન્ડિકેટ સંમત છે એમ સેનેટને રિપોર્ટ કરવો."

સિન્ડિકેટ તરફથી નીચેનો ઠરાવ રજૂ કરવાની **આચાર્ય એન. પુ. ત્રિવેદી**એ નોટિસ આપી હતી :

"આથી સેનેટની આ સભા શ્રી. ક્ષત્રિય કેળવણી મંડળ, નડિયાદ દ્વારા નડિયાદ ખાતે શરૂ કરાનાર શિક્ષણની નવી કૉલેજના જોડાણ અંગેનો સિન્ડિકેટનો રિપોર્ટ સ્વીકારે છે અને ઍકેડેમિક કાઉન્સિલે તેની ભલામણમાં જણાવ્યા અનુસાર સદરહુ અભ્યાસક્રમ શીખવવા માટે સદરહુ કૉલેજને જોડાણ આપવામાં ન આવે એમ રાજ્ય સરકારને ભલામણ કરે છે."

૬૫. દાહોદ અનાજ મહાજન સાર્વજનિક એજ્યુકેશન સોસાયટી, દાહોદ તરફથી જૂન ૧૯૭૩થી દાહોદ ખાતે શરૂ કરાનાર નવજીવન સાયન્સ કૉલેજને પ્રી-યુનિ. વિજ્ઞાનમાં તથા પ્રથમ વર્ષ બી.એસસી.માં રસાયણવિજ્ઞાન, ભૌતિકવિજ્ઞાન અને જીવવિજ્ઞાનના અભ્યાસક્રમો શીખવવા માટેની જોડાણઅરજી.

ઍકેડેમિક કાઉન્સિલની તા. ૮-૧--૧૯૭૩ની સભાની ભલામણ

"આથી ઠરાવવામાં આવે છે કે શિક્ષણની નવી વ્યવસ્થામાં હાયર સેકન્ડરીની યોજના અમલમાં આવનાર છે તે જોતાં અને ગુજરાત યુનિવર્સિટી ધારાની કલમ ૩૩(૧)(એ)માં નિર્દિષ્ટ જરૂરિયાતો સંતોષાતી ન હોવાથી દાહોદ અનાજ મહાજન સાર્વજનિક એજ્યુકેશન સોસાયટી, દાહોદ દ્વારા જૂન ૧૯૭૩થી દાહોદ ખાતે શરૂ કરાનાર વિજ્ઞાનની નવી કૉલેજને જોડાણ આપવું નહિ, એમ સિન્ડિકેટને તથા સેનેટને ભલામણ કરવી."

ઍકેડેમિક કાઉન્સિલની તા. ૧૨-૨-૧૯૭૩ની સભાની ભલામણ

"સદરહુ બાબતના સંદર્ભમાં નવી કૉલેજો માટે ગ્રાન્ટની નીતિ અંગેના રાજ્ય સરકારના તા. ૮—૨—૧૯૭૩ના પત્રાંક એનજીસી—૧૩૭૧—૧૫૧૮૭—ખના સરકારી ઠરાવ તરફ સભાગૃહનું ધ્યાન ખેંચવામાં આવ્યું, એ પછી ઠરાવવામાં આવ્યું કે, ઍકેડેમિક કાઉન્સિલની તા. ૮—૧—૧૯૭૩ની સભાની ભલામણ પર પુનર્વિચારણા કરવાની જરૂર જણાતી નથી એમ સિન્ડિકેટને તથા સેનેટને ભલામણ કરવી."

સિન્ડિકેટનો રિપોર્ટ

"આથી વધુમતે ઠરાવવામાં આવે છે કે પંચમહાલ, પંથમહાલ વિસ્તાર ગણાતો હોઈ અને દાહોદની નજદીકના વિસ્તારમાં કોઈ વિજ્ઞાનની કૉલેજ ન હોઈ તે અંગેની જરૂરિયાત આ સભા સ્વીકારે છે અને સેનેટને ભલામણ કરે છે કે દાહોદ અનાજ મહાજન સાર્વજનિક એજ્યુકેશન સોસાયટી, દાહોદ તરફથી જૂન

૧૯૭૩થી દાહોદ ખાતે શરૂ કરાનાર વિજ્ઞાનની કૉલેજ શિક્ષકગણની નિમણૂકો અંગેની શરત સહિતની નીચે જણાવેલ શરતોનું પાલન સિન્ડિકેટને સંતોષ થાય તે રીતે તા. ૧૫-૫-૧૯૭૩ સુધીમાં કરે તો તેને પ્રથમ વર્ષ બી.એસસી.માં રસાયણવિજ્ઞાન, ભૌતિકવિજ્ઞાન અને જીવવિજ્ઞાનના અભ્યાસક્રમો શીખવવા માટે તા. ૧૫-૬-૧૯૭૩થી તા. ૧૪-૬-૧૯૭૪ સુધીનું જોડાણ આપવું :

૧. નીચે જણાવેલ નિમણૂકો કરવામાં આવે :

(૧) આચાર્ય
(૨) અંગ્રેજીના વ્યાખ્યાતા
(૩) ગુજરાતીના વ્યાખ્યાતા
(૪) હિન્દીના ખંડ સમયના વ્યાખ્યાતા
(૫) રસાયણવિજ્ઞાનના વ્યાખ્યાતા
(૬) ભૌતિકવિજ્ઞાનના વ્યાખ્યાતા
(૭) જીવવિજ્ઞાનના વ્યાખ્યાતા
(૮) ગણિતશાસ્ત્રના વ્યાખ્યાતા
(૯) રસાયણવિજ્ઞાનના ડેમોન્સ્ટ્રેટર
(૧૦) ભૌતિકવિજ્ઞાનના ડેમોન્સ્ટ્રેટર
(૧૧) જીવવિજ્ઞાનના ડેમોન્સ્ટ્રેટર
(૧૨) રસાયણવિજ્ઞાન, ભૌતિકવિજ્ઞાન અને જીવવિજ્ઞાન—એ પ્રત્યેકના એક એક લેબોરેટરી આસિસ્ટન્ટ
(૧૩) વ્યાયામશિક્ષક
(૧૪) ગ્રંથપાલ;

(**નોંધ.**—આચાર્ય જે વિષય શીખવવાની લાયકાત ધરાવતા હોય તે વિષયના વ્યાખ્યાતા નીમવાની જરૂર નથી.)

૨. કૉલેજના મકાનમાં ઓછામાં ઓછી નીચે પ્રમાણેની જોગવાઈ યુનિવર્સિટીનાં ધારાધોરણ પ્રમાણે કરવામાં આવે :

(૧) વિદ્યાર્થી દીઠ ૮ ચો. ફૂટ લેખે અને શૈક્ષણિક દૃષ્ટિએ યોગ્ય અભ્યાસખંડો
(૨) વર્ગખંડો અને ટ્યુટોરિયલ્સ માટેના જરૂરી ખંડો
(૩) શિક્ષકો માટેનો ખંડ
(૪) વિદ્યાર્થીઓ માટેનો ખંડ (કૉલેજના કુલ વિદ્યાર્થીઓની સંખ્યાના ઓછામાં ઓછા દસ ટકા જેટલા વિદ્યાર્થીઓને ચાલી શકે એવો.)
(૫) વિદ્યાર્થિનીઓની સંખ્યાના ઓછામાં ઓછા દશ ટકા જેટલી વિદ્યાર્થિનીઓ માટેનો ખંડ (સંલગ્ન શૌચાલય વગેરે સુવિધા સહિતનો.)
(૬) ઓછામાં ઓછા દશ ટકા વિદ્યાર્થીઓ એકીસાથે બેસીને વાંચી શકે તેટલી સગવડવાળો, વિદ્યાર્થી દીઠ સરેરાશ ૮ ચો.ફૂટની જગ્યાવાળો સુસજ્જ વાચનખંડ કે વાચનખંડો સહિતનું ગ્રંથાલય

(૭) આચાર્ય માટેના ખંડ
(૮) પ્રયોગશાળા માટેના ખંડો
(૯) પીવાના પાણી માટેનો ખંડ
(૧૦) શૌચાલય વગેરેની યોગ્ય વ્યવસ્થા;

૩. પ્રયોગશાળા સુસજ્જ કરવા માટે રૂ. ૧,૫૦,૦૦૦નો અનાવર્તક ખર્ચ કરવામાં આવે;

૪. ઓછામાં ઓછા પચીસ વિદ્યાર્થીઓ રહી શકે તેવા છાત્રાલયની જોગવાઈ કરવામાં આવે તથા તેના ગૃહપતિ માટે ભાડામુકત રહેઠાણની યોગ્ય વ્યવસ્થા કરવામાં આવે;

૫. ગ્રંથાલય માટે રૂ. ૭,૦૦૦નો અનાવર્તક ખર્ચ નીચે મુજબ કરવામાં આવે :

(૧) પુસ્તકો માટે	...	રૂ. ૫,૦૦૦
(૨) સામયિકો માટે	...	રૂ. ૧,૦૦૦
(૩) સંદર્ભગ્રંથો માટે	...	રૂ. ૧,૦૦૦;

૬. ઓછામાં ઓછા ૧૦,૦૦૦ ચોરસ વાર જેટલા ક્ષેત્રફળના રમતગમતના મેદાનની જોગવાઈ કરવામાં આવે, તે પૈકી કૉલેજના મુખ્ય મકાનની બની શકે તેટલી નજીકમાં ઓછામાં ઓછી ૧,૦૦૦ ચોરસ વાર જેટલી ખુલ્લી જગ્યા હોવી આવશ્યક ગણાશે;

૭. યુનિવર્સિટીનાં ધારાધોરણ મુજબ આચાર્ય માટે કૉલેજ નજીક ભાડામુકત રહેઠાણની વ્યવસ્થા કરવામાં આવે;

૮. આચાર્યને હોદ્દાની રૂએ વ્યવસ્થાપક સમિતિના સભ્ય બનાવવામાં આવે;

૯. યુનિવર્સિટીનાં ધારાધોરણ મુજબ શિક્ષકોને પગારધોરણ, મોંઘવારી ભથ્થું, ઘરભાડા ભથ્થું તથા પ્રોવિડન્ટ ફંડનો લાભ આપવામાં આવે;

૧૦. પ્રોવિડન્ટ ફંડ અંગે સંચાલક મંડળના ફાળા અને ટ્રસ્ટની રચના સહિતનાં યુનિવર્સિટીનાં તમામ ધારાધોરણોનું પાલન કરવામાં આવે;

૧૧. કૉલેજના સંચાલનમાં જે ખાધ જાય તે પૂરી કરવાની સંચાલક મંડળ તરફથી બાંયધરી આપવામાં આવે; અને

૧૨. રૂ. ૧૦,૦૦૦ની અનામત યુનિવર્સિટી પાસે મૂકવામાં આવે, અને તે પછીના વર્ષે જોડાણ ચાલુ રાખવા માટે રાજ્ય સરકારનું જાહેરનામું બહાર પડયેથી પરત કરવામાં આવે તથા શરતોના પરિપાલનનો અહેવાલ મોકલતી વખતે તેની પાસે રૂ. ૫૦,૦૦૦ની રોકડ કે ઋણમુકત અસ્કામત છે તેનું શ્રી. ચૅરિટી કમિશનરનું / ચાર્ટર્ડ એકાઉન્ટન્ટનું પ્રમાણપત્ર આપવું આવશ્યક રહેશે."

સિન્ડિકેટ તરફથી નીચેનો ઠરાવ રજૂ કરવાની **આચાર્ય વી. એ. વ્યાસે** નોટિસ આપી હતી :

"આથી સેનેટની આ સભા દાહોદ અનાજ મહાજન સાર્વજનિક એજ્યુકેશન સોસાયટી, દાહોદ તરફથી દાહોદ ખાતે શરૂ કરાનાર વિજ્ઞાનની નવી કૉલેજના જોડાણ અંગેનો સિન્ડિકેટનો રિપોર્ટ સ્વીકારે છે અને સિન્ડિકેટે તેની ભલામણમાં સૂચવેલી શરતોનું પરિપાલન થયેથી સદરહુ અભ્યાસક્રમ તેમાં જણાવેલ સમય સુધી શીખવવા માટે સદરહુ કૉલેજને જોડાણ આપવામાં આવે એમ રાજ્ય સરકારને ભલામણ કરે છે."

૬૬. શ્રી લુણાવાડા વિભાગ ઉચ્ચ વિદ્યોત્તેજક મંડળ, લુણાવાડા તરફથી જૂન ૧૯૭૩થી લુણાવાડા ખાતે શરૂ કરાનાર વાણિજ્યની કૉલેજને પ્રી-યુનિ. કૉમર્સના અભ્યાસક્રમો તથા પ્રથમ વર્ષ બી.કૉમ.માં એડવાન્સ્ડ એકાઉન્ટિંગ ઍન્ડ ઑડિટિંગ તથા બૅંકિંગના અભ્યાસક્રમો શીખવવા માટે જોડાણ માટેની અરજી.

ઍકેડેમિક કાઉન્સિલની ભલામણ

"આથી ઠરાવવામાં આવે છે કે શિક્ષણની વ્યવસ્થામાં હાયર સેકન્ડરીની યોજના અમલમાં આવનાર છે તે જોતાં અને ગુજરાત યુનિવર્સિટી ધારાની કલમ ૩૩ (૧) (એ)માં નિર્દિષ્ટ જરૂરિયાતો સંતોષાતી ન હોવાથી શ્રી લુણાવાડા વિભાગ ઉચ્ચ વિદ્યોત્તેજક મંડળ, લુણાવાડા દ્વારા જૂન ૧૯૭૩થી લુણાવાડા ખાતે શરૂ કરાનાર વાણિજ્યની નવી કૉલેજને જોડાણ આપવું નહિ, એમ સિન્ડિકેટને તથા સેનેટને ભલામણ કરવી."

સિન્ડિકેટનો રિપોર્ટ

"આથી ઠરાવવામાં આવે છે કે ઍકેડેમિક કાઉન્સિલની ઉપર જણાવેલ ભલામણ સાથે સિન્ડિકેટ સંમત છે એમ સેનેટને રિપોર્ટ કરવો."

સિન્ડિકેટ તરફથી નીચેનો ઠરાવ રજૂ કરવાની **આચાર્ય એચ. કે. ત્રિવેદી**એ નોટિસ આપી હતી :

"આથી સેનેટની આ સભા લુણાવાડા વિભાગ ઉચ્ચ વિદ્યોત્તેજક મંડળ, લુણાવાડા તરફથી જૂન ૧૯૭૩થી લુણાવાડા ખાતે શરૂ કરાનાર વાણિજ્યની નવી કૉલેજના જોડાણ અંગેનો સિન્ડિકેટનો રિપોર્ટ સ્વીકારે છે અને ઍકેડેમિક કાઉન્સિલે તેની ભલામણમાં જણાવ્યા અનુસાર સદરહુ અભ્યાસક્રમ શીખવવા માટે સદરહુ કૉલેજને જોડાણ આપવામાં ન આવે એમ રાજ્ય સરકારને ભલામણ કરે છે."

૬૭. પંચમહાલ શિક્ષણ પ્રચારક મંડળ, ગોધરા તરફથી જૂન ૧૯૭૩થી ગોધરા ખાતે શરૂ કરાનાર વાણિજ્યની કૉલેજને પ્રી-યુનિ. કૉમર્સના અભ્યાસક્રમો તથા પ્રથમ વર્ષ બી.કૉમ.માં બૅંકિંગ, થિયરી ઍન્ડ પ્રૅક્ટિસ ઑફ કો-ઑપરેશન અને એડવાન્સ્ડ એકાઉન્ટિંગ ઍન્ડ ઑડિટિંગના અભ્યાસક્રમો શીખવવા માટે જોડાણ માટેની અરજી.

ઍકેડેમિક કાઉન્સિલની ભલામણ

"આથી ઠરાવવામાં આવે છે કે શિક્ષણની વ્યવસ્થામાં હાયર સેકન્ડરીની યોજના અમલમાં આવનાર છે તે જોતાં અને ગુજરાત યુનિવર્સિટી ધારાની કલમ ૩૩ (૧) (એ)માં નિર્દિષ્ટ જરૂરિયાતો સંતોષાતી ન હોવાથી પંચમહાલ શિક્ષણ પ્રચારક મંડળ, ગોધરા દ્વારા જૂન ૧૯૭૩થી ગોધરા ખાતે શરૂ કરાનાર વાણિજ્યની નવી કૉલેજને જોડાણ આપવું નહિ એમ સિન્ડિકેટને તથા સેનેટને ભલામણ કરવી."

સિન્ડિકેટનો રિપોર્ટ

"આથી ઠરાવવામા આવે છે કે ઍકેડેમિક કાઉન્સિલની ઉપર જણાવેલ ભલામણ સાથે સિન્ડિકેટ સંમત છે એમ સેનેટને રિપોર્ટ કરવો."

સિન્ડિકેટ તરફથી નીચેનો ઠરાવ રજૂ કરવાની **આચાર્ય એચ. કે. ત્રિવેદી**એ નોટિસ આપી હતી :

"આથી સેનેટની આ સભા પંચમહાલ શિક્ષણ પ્રચારક મંડળ, ગોધરા તરફથી ગોધરા ખાતે શરૂ કરાનાર વાણિજ્યની નવી કૉલેજના જોડાણ અંગેનો સિન્ડિકેટનો રિપોર્ટ સ્વીકારે છે અને ઍકેડેમિક કાઉન્સિલે તેની ભલામણમાં જણાવ્યા અનુસાર સદરહુ અભ્યાસક્રમ શીખવવા માટે સદરહુ કૉલેજને જોડાણ આપવામાં ન આવે એમ રાજ્ય સરકારને ભલામણ કરે છે."

૬૮. ગાંધીધામ કૉલેજિયેટ બોર્ડ, આદિપુર (કચ્છ) તરફથી જૂન ૧૯૭૩થી આદિપુર (કચ્છ) ખાતે શરૂ કરાનાર વાણિજ્યની નવી કૉલેજને પ્રી-યુનિ. કૉમર્સના અભ્યાસક્રમો તથા પ્રથમ વર્ષ બી.કૉમ.માં એડવાન્સ્ડ એકાઉન્ટિંગ ઍન્ડ ઑડિટિંગ તથા આંકડાશાસ્ત્રના અભ્યાસક્રમો શીખવવા માટે જોડાણ માટેની અરજી.

ઍકેડેમિક કાઉન્સિલની તા. ૮--૧--૧૯૭૩ની સભાની ભલામણ

"આથી ઠરાવવામાં આવે છે કે શિક્ષણની વ્યવસ્થામાં હાયર સેકન્ડરી યોજના અમલમાં આવનાર છે તે જોતાં અને ગુજરાત યુનિવર્સિટી ધારાની કલમ ૩૩ (૧) (એ)માં નિર્દિષ્ટ જરૂરિયાતો સંતોષાતી ન હોવાથી ગાંધીધામ કૉલેજિયેટ બોર્ડ, આદિપુર દ્વારા જૂન ૧૯૭૩થી આદિપુર ખાતે શરૂ કરાનાર વાણિજ્યની નવી કૉલેજને જોડાણ આપવું નહિ, એમ સિન્ડિકેટને તથા સેનેટને ભલામણ કરવી."

ઍકેડેમિક કાઉન્સિલની તા. ૧૨-૨-૧૯૭૩ની સભાની ભલામણ

"સદરહુ બાબતના સંદર્ભમાં નવી કૉલેજોને માટે ગ્રાન્ટની નીતિ અંગેના રાજ્ય સરકારના તા. ૮—૨—૧૯૭૩ના પત્રાંક એનજીસી—૧૩૭૧—૧૧૧૮૭—ખના સરકારી ઠરાવ તરફ સભાગૃહનું ધ્યાન ખેંચવામાં આવ્યું, એ પછી ઠરાવવામાં આવ્યું કે ઍકેડેમિક કાઉન્સિલની તા. ૮—૧—૧૯૭૩ની સભાની ભલામણ પર પુનર્વિચારણા કરવાની જરૂર જણાતી નથી એમ સિન્ડિકેટને તથા સેનેટને ભલામણ કરવી."

સિન્ડિકેટનો રિપોર્ટ

"આથી ઠરાવવામાં આવે છે કે ઍકેડેમિક કાઉન્સિલની ઉપર જણાવેલ ભલામણ સાથે સિન્ડિકેટ સંમત છે એમ સેનેટને રિપોર્ટ કરવો."

સિન્ડિકેટ તરફથી નીચેનો ઠરાવ રજૂ કરવાની **શ્રી. કે. એસ. શાસ્ત્રી**એ નોટિસ આપી હતી :

"આથી સેનેટની આ સભા ગાંધીધામ કૉલેજિયેટ બોર્ડ, આદિપુર (કચ્છ) તરફથી જૂન ૧૯૭૩થી આદિપુર (કચ્છ) ખાતે શરૂ કરાનાર વાણિજ્યની નવી કૉલેજના જોડાણ અંગેનો સિન્ડિકેટનો રિપોર્ટ સ્વીકારે છે અને ઍકેડેમિક કાઉન્સિલે તેની ભલામણમાં જણાવ્યા અનુસાર સદરહુ અભ્યાસક્રમ શીખવવા માટે સદરહુ કૉલેજને જોડાણ આપવામાં ન આવે એમ રાજ્ય સરકારને ભલામણ કરે છે."

૬૯. શ્રી મથુરાદાસ લા. ગાંધી હાયર એજ્યુકેશન સોસાયટી, મોડાસા તરફથી જૂન ૧૯૭૩થી શરૂ કરાનાર કાયદાની નવી કૉલેજને પ્રથમ એલએલ.બી.ના અભ્યાસક્રમો શીખવવા માટે જોડાણ માટેની અરજી.

ઍકેડેમિક કાઉન્સિલની ભલામણ

"સદરહુ બાબતના સંદર્ભમાં નવી કૉલેજોને માટે ગ્રાન્ટની નીતિ અંગેના રાજ્ય સરકારના તા. ૮--૨--૧૯૭૩-ના પત્રાંક એન.જી.સી. ૧૩૭૧--૧૧૧૮૭--ખના સરકારી ઠરાવ તરફ સભાગૃહનું ધ્યાન ખેંચવામાં આવ્યું. એ પછી ઠરાવવામાં આવ્યું કે ગુજરાત યુનિવર્સિટી ધારાની કલમ ૩૩ (૧) (એ)માં નિર્દિષ્ટ જરૂરિયાતો સંતોષાતી ન હોવાથી શ્રી. મથુરાદાસ લા. ગાંધી ઉચ્ચતર કેળવણી મંડળ, મોડાસા દ્વારા જૂન ૧૯૭૩થી મોડાસા ખાતે શરૂ કરાનાર કાયદાની નવી કૉલેજોને જોડાણ આપવું નહિ એમ સિન્ડિકેટને તથા સેનેટને ભલામણ કરવી."

સિન્ડિકેટનો રિપોર્ટ

"આથી વધુમતે ઠરાવવામાં આવે છે કે ઍકેડેમિક કાઉન્સિલની ઉપર જણાવેલ ભલામણ સાથે સિન્ડિકેટ સંમત છે એમ સેનેટને રિપોર્ટ કરવો."

સિન્ડિકેટ તરફથી નીચેનો ઠરાવ રજૂ કરવાની **શ્રી. કે. એસ. શાસ્ત્રી**એ નોટિસ આપી હતી :

"આથી સેનેટની આ સભા શ્રી. મણુરાદાસ ચા. ગાંધી હાયર એજ્યુકેશન સોસાયટી, મોડાસા તરફથી જૂન ૧૯૭૩થી મોડાસા ખાતે શરૂ કરાનાર કાયદાની નવી કૉલેજના જોડાણ અંગેનો સિન્ડિકેટનો રિપોર્ટ સ્વીકારે છે અને એકેડેમિક કાઉન્સિલે તેની ભલામણમાં જણાવ્યા અનુસાર સદરહુ અભ્યાસક્રમ શીખવવા માટે સદરહુ કૉલેજને જોડાણ આપવામાં ન આવે એમ રાજ્ય સરકારને ભલામણ કરે છે."

૭૦. પંચમહાલ શિક્ષણ પ્રચારક મંડળ, ગોધરા તરફથી જૂન ૧૯૭૩થી ગોધરા ખાતે શરૂ કરાનાર કાયદાની નવી કૉલેજને પ્રથમ એલએલ.બી.ના અભ્યાસક્રમો શીખવવા માટે જોડાણ માટેની અરજી.

એકેડેમિક કાઉન્સિલની ભલામણ

"આથી ઠરાવવામાં આવે છે કે ગુજરાત યુનિવર્સિટી ધારાની કલમ ૩૩ (૧) (એ)માં નિર્દિષ્ટ જરૂરિયાતો સંતોષાતી ન હોવાથી પંચમહાલ શિક્ષણ પ્રચારક મંડળ, ગોધરા દ્વારા જૂન ૧૯૭૩થી ગોધરા ખાતે શરૂ કરાનાર કાયદાની નવી કૉલેજને જોડાણ આપવું નહિ, એમ સિન્ડિકેટને તથા સેનેટને ભલામણ કરવી."

સિન્ડિકેટનો રિપોર્ટ

"આથી ઠરાવવામાં આવે છે કે એકેડેમિક કાઉન્સિલની ઉપર જણાવેલ ભલામણ સાથે સિન્ડિકેટ સંમત છે એમ સેનેટને રિપોર્ટ કરવો."

સિન્ડિકેટ તરફથી નીચેનો ઠરાવ રજૂ કરવાની **શ્રી. કે. એસ. શાસ્ત્રી**એ નોટિસ આપી હતી :

"આથી સેનેટની આ સભા પંચમહાલ શિક્ષણ પ્રચારક મંડળ, ગોધરા તરફથી જૂન ૧૯૭૩થી ગોધરા ખાતે શરૂ કરાનાર કાયદાની નવી કૉલેજના જોડાણ અંગેનો સિન્ડિકેટનો રિપોર્ટ સ્વીકારે છે અને એકેડેમિક કાઉન્સિલે તેની ભલામણમાં જણાવ્યા અનુસાર સદરહુ અભ્યાસક્રમ શીખવવા માટે સદરહુ કૉલેજને જોડાણ આપવામાં ન આવે એમ રાજ્ય સરકારને ભલામણ કરે છે."

૭૧. ધી નૉર્થ ગુજરાત એજ્યુકેશન સોસાયટી, મુંબઈ તરફથી જૂન ૧૯૭૩થી પાટણ ખાતે શરૂ કરાનાર કાયદાની નવી કૉલેજને દ્વિતીય એલએલ.બી. સુધીના અભ્યાસક્રમો શીખવવા માટે જોડાણ માટેની અરજી.

એકેડેમિક કાઉન્સિલની ભલામણ

"સદરહુ બાબતના સંદર્ભમાં નવી કૉલેજને માટે ગ્રાન્ટની નીતિ અંગેના રાજ્ય સરકારના તા. ૮-૨-૧૯૭૩ના પત્રાંક એનજીસી-૧૩૭૧-૧૫૧૮૩-ખ ના સરકારી ઠરાવ તરફ સભાગૃહનું ધ્યાન ખેંચવામાં આવ્યું, એ પછી ઠરાવવામાં આવ્યું કે ગુજરાત યુનિવર્સિટી ધારાની કલમ ૩૩ (૧) (એ)માં નિર્દિષ્ટ જરૂરિયાતો સંતોષાતી ન હોવાથી નૉર્થ ગુજરાત એજ્યુકેશન સોસાયટી દ્વારા, જૂન ૧૯૭૩થી પાટણ ખાતે શરૂ કરાનાર કાયદાની નવી કૉલેજને જોડાણ આપવું નહીં એમ સિન્ડિકેટને તથા સેનેટને ભલામણ કરવી."

સિન્ડિકેટનો રિપોર્ટ

"આથી ઠરાવવામાં આવે છે કે એકેડેમિક કાઉન્સિલની ઉપર જણાવેલ ભલામણ સાથે સિન્ડિકેટ સંમત છે એમ સેનેટને રિપોર્ટ કરવો."

સિન્ડિકેટ તરફથી નીચેનો ઠરાવ રજૂ કરવાની **શ્રી. કે. એસ. શાસ્ત્રી**એ નોટિસ આપી હતી :

"આથી સેનેટની આ સભા ધી નૉર્થ ગુજરાત એજ્યુકેશન સોસાયટી, મુંબઈ તરફથી જૂન ૧૯૭૩થી પાટણ ખાતે શરૂ કરાનાર કાયદાની નવી કૉલેજના જોડાણ અંગેનો સિન્ડિકેટનો રિપોર્ટ સ્વીકારે છે અને એકેડેમિક કાઉન્સિલે તેની ભલામણમાં જણાવ્યા અનુસાર સદરહુ અભ્યાસક્રમ શીખવવા માટે સદરહુ કૉલેજને જોડાણ આપવામાં ન આવે એમ રાજ્ય સરકારને ભલામણ કરે છે."

૭૨. માનવ મંદિર ટ્રસ્ટ, અમદાવાદ તરફથી જૂન ૧૯૭૩થી અમદાવાદ ખાતે શરૂ કરાનાર કાયદાની નવી કૉલેજને પ્રથમ એલએલ.બી.ના અભ્યાસક્રમો શીખવવા માટે જોડાણ માટેની અરજી.

એકેડેમિક કાઉન્સિલની ભલામણ

"આથી ઠરાવવામાં આવે છે કે ગુજરાત યુનિવર્સિટી ધારાની કલમ ૩૩ (૧) (ઓ)માં નિર્દિષ્ટ જરૂરિયાતો સંતોષાની ન હોવાથી માનવ મંદિર ટ્રસ્ટ, અમદાવાદ દ્વારા જૂન ૧૯૭૩થી અમદાવાદ ખાતે શરૂ કરાનાર કાયદાની નવી કૉલેજને જોડાણ આપવું નહિ એમ સિન્ડિકેટને તથા સેનેટને ભલામણ કરવી."

સિન્ડિકેટનો રિપોર્ટ

"આથી ઠરાવવામાં આવે છે કે એકેડેમિક કાઉન્સિલની ઉપર જણાવેલ ભલામણ સાથે સિન્ડિકેટ સંમત છે એમ સેનેટને રિપોર્ટ કરવો."

સિન્ડિકેટ તરફથી નીચેનો ઠરાવ રજૂ કરવાની **શ્રી. કે. એસ. શાસ્ત્રી**એ નોટિસ આપી હતી :

"આથી સેનેટની આ સભા માનવ મંદિર ટ્રસ્ટ, અમદાવાદ તરફથી જૂન ૧૯૭૩થી અમદાવાદ ખાતે શરૂ કરાનાર કાયદાની નવી કૉલેજના જોડાણ અંગેનો સિન્ડિકેટનો રિપોર્ટ સ્વીકારે છે અને એકેડેમિક કાઉન્સિલે તેની ભલામણમાં જણાવ્યા અનુસાર સદરહુ અભ્યાસક્રમ શીખવવા માટે સદરહુ કૉલેજને જોડાણ આપવામાં ન આવે એમ રાજ્ય સરકારને ભલામણ કરે છે."

તે પછી બાબત નં. ૭૩ ચર્ચાવિચારણા માટે હાથ ધરવામાં આવી.

૭૩. ગુજરાત યુનિવર્સિટી ધારાની કલમ ૫૦* તથા સ્ટે. ૯૦† અનુસાર તા. ૩૧મી માર્ચ ૧૯૭૨ના રોજ પૂરા થતા વર્ષનો સિન્ડિકેટે રજૂ કરેલ યુનિવર્સિટીનો વાર્ષિક અહેવાલ.

સિન્ડિકેટ તરફથી નીચેનો ઠરાવ રજૂ કરવાની **શ્રી. કે. એસ. શાસ્ત્રી**એ નોટિસ આપી હતી :

"તા. ૩૧મી માર્ચ ૧૯૭૨ના રોજ પૂરા થતા વર્ષ દરમિયાન ગુજરાત યુનિવર્સિટીની સિન્ડિકેટે રજૂ કરેલા ગુજરાત યુનિવર્સિટીના વાર્ષિક અહેવાલ પર સેનેટની આ સભાએ વિચારણા કરીને તેની નોંધ લીધી છે."

સદરહુ પ્રસ્તાવ પ્રો. કે. એસ. શાસ્ત્રીએ રજૂ કર્યો તેને આચાર્ય એમ. સી. દેસાઈએ ટેકો આપ્યો. લાંબાણ ચર્ચાવિચારણાને અંતે તે પર મત લેવામાં આવતા તે સર્વાનુમતે મંજૂર કરવામાં આવ્યો.

તે પછી સભાગૃહનું કામકાજ મંગળવાર, તા. ૨૭-૩-૧૯૭૩ના રોજ બંધ રાખવામાં આવ્યું અને બુધવાર, તા. ૨૮-૩-૧૯૭૩ના રોજ બપોરે ૧૨-૩૦ વાગ્યે સભાગૃહ ફરી મળતાં સભાગૃહનું કામકાજ આગળ હાથ ધરવામાં આવ્યું.

***G.U. Act., Section 50:**

The Annual Report of the University shall be prepared under the direction of the Syndicate and shall be submitted to the Senate on or before such date as may be prescribed by the Statutes and shall be considered by the Senate at the annual meeting. The Senate may pass resolutions thereon and communicate the same to the Syndicate which may take such action as it thinks fit and the Syndicate shall inform the Senate at its next meeting of the action taken by it or of its reasons for taking no action.

†Statute 90:

The Syndicate shall take all steps to have the Annual Report of the University prepared under its direction for submission to the Senate at least eight weeks before the date fixed for the annual meeting of the Senate.

૭૪. ગુજરાત યુનિવર્સિટી ધારાની કલમ ૪૯ અનુસાર ગુજરાત યુનિવર્સિટીના ૧૯૬૯--૭૦ અને ૧૯૭૦--૭૧નાં વર્ષોના ઑડિટ થયેલા હિસાબો.

સિન્ડિકેટ તરફથી નીચેનો પ્રસ્તાવ રજૂ કરવાની **આચાર્ય એમ. સી. શાહે** નોટિસ આપી હતી:

"આ સભાએ ગુજરાત યુનિવર્સિટીના ૧૯૬૯--૭૦ અને ૧૯૭૦--૭૧નાં વર્ષોના ઑડિટ થયેલા હિસાબોની નોંધ લીધી છે."

સદરહુ પ્રસ્તાવ આચાર્ય એમ.સી. શાહને બદલે ડૉ. ધીરુભાઈ પી. ઠાકરે રજૂ કર્યો તેને આચાર્ય એન. એસ. પંડ્યાએ ટેકો આપ્યો.

કેટલીક ચર્ચાવિચારણા બાદ સદરહુ પ્રસ્તાવ પર મત લેવામાં આવતાં તે સર્વાનુમતે મંજૂર કરવામાં આવ્યો.

૭૫. ૧૯૭૧--૭૨ના વર્ષના યુનિવર્સિટીના હિસાબો અંગે બોર્ડ ઑફ એકાઉન્ટ્સનો અહેવાલ.

સિન્ડિકેટ તરફથી નીચેનો ઠરાવ રજૂ કરવાની **શ્રી. વી. એસ. ભટ્ટે** નોટિસ આપી હતી :

"આ સભાએ સને ૧૯૭૧--૭૨ના યુનિવર્સિટીના હિસાબો અંગેના બોર્ડ ઑફ એકાઉન્ટ્સના અહેવાલની નોંધ લીધી છે."

(બોર્ડ ઑફ એકાઉન્ટ્સના અહેવાલની નકલ પરિશિષ્ટ "ક" તરીકે સામેલ છે.)

સદરહુ પ્રસ્તાવ શ્રી. વી. એસ.ભટ્ટે રજૂ કર્યો તેને ડૉ. **એ. જી.** મુનશીએ ટેકો આપ્યો.

તે પર મત લેવામાં આવતાં તે સર્વાનુમતે મંજૂર કરવામાં આવ્યો.

૭૬. ગુજરાત યુનિવર્સિટી ધારાની કલમ ૪૯§ તથા સ્ટે. ૮૯‡ અનુસાર સિન્ડિકેટે મંજૂર કરેલું ગુજરાત યુનિવર્સિટીનું સને ૧૯૭૩--૭૪નું અંદાજપત્ર તથા સને ૧૯૭૨--૭૩નું પુનર્નિર્મિત અંદાજપત્ર.

---

§**G. U. Act, Section 49 :**

(1) The annual accounts of the University shall be prepared under the direction of the Syndicate and shall be submitted to the State Government for audit.

(2) The Syndicate shall, after the accounts are audited, submit a copy thereof along with a copy of the Audit, to the Senate and to the State Government.

(3) The Syndicate shall also prepare, before such date as may be prescribed by the Statutes, the financial estimates for the ensuing year.

(4) The annual accounts and the financial estimates shall be considered by the Senate at its annual meeting and the Senate may pass resolution with reference thereto and communicate the same to the Syndicate which shall take them into consideration and take such action thereon as it thinks fit, and finally adopt the accounts and financial estimates. The Syndicate shall inform the Senate at its next meeting of the action taken by it or of its reasons for taking no action.

‡**Statute 89:**

The Syndicate shall prepare the financial estimates for the ensuing year at least eight weeks before the date fixed for the annual meeting of the Senate and shall send a copy of the financial estimates prepared by the Syndicate to all the members of the Senate so as to reach them eight weeks before the annual meeting of the Senate every year and the consideration of the budget shall be an item on the agenda of the annual meeting of the Senate.

સિન્ડિકેટ તરફથી નીચેનો ઠરાવ રજૂ કરવાની આચાર્ય એમ. સી. શાહે નોટિસ આપી હતી :

"ગુજરાત યુનિવર્સિટી ધારાની કલમ ૨૦નો પેટાકલમ (૫) અનુસાર સિન્ડિકેટે સેનેટ સમક્ષ રજૂ કરેલા સને ૧૯૭૩--૭૪ના અંદાજપત્ર તથા સને ૧૯૭૨--૭૩ના પુનર્નિર્મિત અંદાજપત્ર પર સેનેટની આ સભાએ વિચારણા કરી છે અને તેની નોંધ લીધી છે."

કાર્યાલય તરફથી રજૂ કરવામાં આવેલા નીચેના સુધારાઓને છાપભૂલ તરીકે સ્વીકારવાનું મંજૂર કરવામાં આવ્યું.

સને ૧૯૭૩-૭૪ના અંદાજપત્રમાં પાના ક્રમાંક ૪ ઉપર પરીક્ષા ફીની આવકના મથાળે પેટામથાળાં ક્રમાંક ૬, ૭, ૮, ૯ નીચે પ્રમાણે વાંચવા વિનંતી છે :

પેટામથાળાનો ક્રમાંક	છાપભૂલ પ્રમાણે પેટામથાળું	સુધાર્યા પ્રમાણે પેટામથાળું
૬	ઇજનેરી પરીક્ષા	ફાર્મસી પરીક્ષા
૭	ફાર્મસી પરીક્ષા	દંતવિદ્યા પરીક્ષા
૮	દંતવિદ્યા પરીક્ષા	બાહ્ય (એક્સ્ટર્નલ) પરીક્ષા ફી
૯	બાહ્ય (એક્સ્ટર્નલ) પરીક્ષા ફી	ઇજનેરી પરીક્ષા

(જણાવેલ આંકડાઓ યથાસ્થાને છે)

સદરહુ પ્રસ્તાવ આચાર્ય એમ. સી. શાહને બદલે ડૉ. ધીરુભાઈ પી. ઠાકરે રજૂ કર્યો તેને આચાર્ય ઊર્મિલાબહેન પટેલે ટેકો આપ્યો.

તે પર મત લેવામાં આવતાં તે સર્વાનુમતે મંજૂર કરવામાં આવ્યો.

૭૭. સિન્ડિકેટે નવા ઘડેલા તથા સુધારેલા નીચેના ઑર્ડિનન્સો :

(અ) નવા ઘડેલા ઑર્ડિનન્સો

ઑર્ડિ. ૨૮૫--સી, ઑર્ડિ. ૨૯૮--સી, ઑર્ડિ. ૩૮૮.

(બ) સુધારેલા ઑર્ડિનન્સો

એજ્યુ. ઑર્ડિ. ૧ (૨) (સી), એજ્યુ. ઑર્ડિ. ૨, ઑર્ડિ. પ્રી--મેડિ. ૪, ઑર્ડિ. કૉમ. ૫--બી, ઑર્ડિ. ૬૨--ડી. ઑર્ડિ. ૬૫ એફ (૧) હેઠળની નોંધ ૫(૧) તથા ઑર્ડિ. એમ (૧) હેઠળની નોંધ (૨) રદ કરી. ઑર્ડિ. ૭૫, ઑર્ડિ. ૧૨૦--એની નોંધ (૧), ઑર્ડિ. ૧૨૯ (સંચાલકર્તા ભાગ), ઑર્ડિ.૩૦૦-ડી, અને ઑર્ડિ. ૩૦૦--ઈ.

(સિન્ડિકેટે સુધારેલા તથા નવા ઘડેલા ઑર્ડિનન્સોના પાઠ પરિશિષ્ટ "ખ" તરીકે સામેલ છે.)

સદરહુ નવા ઘડેલા ઓર્ડિનન્સો તથા સુધારેલા ઓર્ડિનન્સો સભાગૃહે મંજૂર કર્યા.

૭૮. સ્ટે. ૧૦૮ નીચે પ્રમાણે વંચાય તે રીતે સુધારવાની એકેડેમિક કાઉન્સિલની તથા સિન્ડિકેટની ભલામણ :

Statute 108 :

" The following Boards of Studies may be constituted under the provisions of Section 25 (1) :

Faculty of Arts including Education :

(1) Gujarati
(2) Marathi
(3) Hindi
(4) Sindhi
(5) Bengali
(6) English
(7) Modern European Languages (German and French)
(8) Sanskrit
(9) Prakrit and Pali
(10) Persian, Arabic and Urdu
(11) Avesta and Pahlavi
(12) History, Archaeology, Epigraphy and Numismatics
(13) Political Science
(14) Sociology and Anthropology
(15) Logic, Philosophy and Political Philosophy
(16) Psychology
(17) Education
(18) Indian Culture (Ancient, Mediaeval and Modern) and Eastern Culture
(19) Home Science
(20) Physical Education
(21) Journalism
(22) Fine Arts
(23) Library Science
(24) Linguistics

Faculties of Arts including Education and Commerce :

(25) Labour Welfare
(26) Economics
(27) Co-operation

Faculties of Arts including Education, Science and Commerce:

(28) Geography

(29) Statistics

(30) General Education

Faculties of Arts including Education and Technology including Engineering:

(31) Town Planning and Architecture

Faculties of Arts including Education, Science, Commerce and Technology including Engineering:

(32) Mathematics

Faculties of Arts including Education, Commerce and Technology including Engineering:

(33) Business Management

Faculty of Science :

(34) Physics

(35) Chemistry

(36) Botany

(37) Zoology

(38) Microbiology

Faculties of Science & Technology including Engineering:

(39) Geology

Faculty of Commerce :

(40) Commerce

(41) Accounting including Costing

(42) Actuarial Science and Statistics

Faculty of Law :

(43) Board of Studies in Jurisprudence, International Law (Private and Public), Constitutional Law

(44) Board of Studies in Crimes, Law of Obligation (i.e., Torts, Contracts and Labour Laws)

(45) Board of Studies in Law of Property and Personal Laws, Taxation Laws

Faculty of Technology including Engineering :

(46) Civil Engineering

(47) Mechanical Engineering

(48) Electrical Engineering

(49) Chemical Engineering

Faculty of Medicine:

(50) Pre-Clinical subjects comprising Anatomy, Physiology, Pharmacology and Pathology

(51) Medicine, Comprising Medicine, Preventive Medicine and Forensic Medicine, Surgery, Comprising Surgery, Ophthalmology, Midwifery and Gynaecology

(52) *Mental Health and Para-medical Psychology*

(53) Nursing

Faculty of Pharmacy :

(54) Pharmacy, comprising Pharmaceutical Technology, Pharmaceutical Microbiology and Bio-Chemical Engineering, Pharmaceutical Chemistry, Pharmacognosy, Physiology, Pharmacology, Bioassay, Pharmacy Management and Drug Marketing

Faculty of Dentistry :

(55) Dental Surgery

Faculty of Ayurvedic Medicine :

(56) Ayurvedic Medicine

Faculty of Agriculture :

(57) Agriculture."

સિન્ડિકેટ તરફથી નીચેના ઠરાવ રજૂ કરવાની ડૉ. આર. એમ. શાહે નોટિસ આપી હતી :

"સ્ટે. ૧૦૮ ઉપર જણાવ્યા પ્રમાણે ચંચાય તે રીતે સુધારવાની એકેડેમિક કાઉન્સિલની તથા સિન્ડિકેટની ભલામણ મંજૂર કરવામાં આવે."

સદરહુ પ્રસ્તાવ ડૉ. આર. એમ. શાહે રજૂ કર્યો તેને આચાર્યા ઊર્મિલાબહેન પટેલે ટેકો આપ્યો.

તે પછી અંબુભાઈ દેસાઈએ પ્રસ્તાવ કર્યો કે સહકાર જેવા વિષયોનું અલગ બોર્ડ રાખવું. આવશ્યક છે કે કેમ તે વિશે પુનઃ વિચારણા કરવા એકેડેમિક કાઉન્સિલને રિફર બૅક કરવું. શ્રી. બબાભાઈ પટેલે તેને ટેકો આપ્યો.

તે પછી મત લેવાતાં તે સર્વાનુમતે મંજૂર કરવામાં આવ્યો.

૭૯. સ્ટે. ૧૨૧-એચ (એ) નીચે જણાવ્યા પ્રમાણે વંચાય તે રીતે ઉમેરવાની એકેડેમિક કાઉન્સિલની તથા સિન્ડિકેટની ભલામણ :

St. 121-H (a) :

" Notwithstanding anything contained elsewhere it shall be competent for the Syndicate after consulting the Board of University Teaching and the Academic Council recognise outstanding expert working in his field of speciality for guiding students for the Ph.D. Degree in his field of speciality even if he is not a teacher in affiliated college/recognised institution/University Departments."

સિન્ડિકેટ તરફથી નીચેનો ઠરાવ રજૂ કરવાની ડૉ. એમ. એન. દેસાઈએ નોટિસ આપી હતી :

"સ્ટે. ૧૨૧-એચ (એ) ઉપર જણાવ્યા પ્રમાણે વંચાય તે રીતે સુધારવાની એકેડેમિક કાઉન્સિલની તથા સિન્ડિકેટની ભલામણ મંજૂર કરવામાં આવે."

સદરહુ પ્રસ્તાવ ડૉ. એમ. એન. દેસાઈએ રજૂ કર્યો. તેને પ્રો. દર્શનસીંગ બસને ટેકો આપ્યો. તે પર મત લેવાતાં તે સર્વાનુમતે મંજૂર કરવામાં આવ્યો.

૮૦. સ્ટે. ૧૭૩ સુધારવા અંગેની એકેડેમિક કાઉન્સિલની તથા સિન્ડિકેટની ભલામણો :

એકેડેમિક કાઉન્સિલની ભલામણ

"સ્ટે. ૧૭૩ નીચે પ્રમાણે વંચાય તે રીતે સુધારવા માટે સિન્ડિકેટને તથા સેનેટને ભલામણ કરવી :

Statute 173 :

(1) For admission to the Pre-Uni. Class in the Faculties of Arts, Commerce and the First Year in the Diploma Classes in Fine Arts, a candidate must have passed the S.S.C. Examination conducted by the S.S.C. Examination Board of the Gujarat State or an examination considered equivalent thereto in at least seven subjects, provided that a candidate who has not offered Algebra–Geometry at the S.S.C. Examination shall not be permitted to offer Mathematics at the Pre-University Arts Examination.

(2) For admission to the Pre-University Science Class, and the First Year Diploma in Pharmacy a candidate must have passed—

(*a*) either the S.S.C. Examination conducted by the S.S.C. Examination Board of Gujarat State in at least seven subjects of which (*i*) Algebra–Geometry or Elementary Mathematics, having secured at least 60% marks in the latter mentioned subject, and (*ii*) Physics–Chemistry or General Science shall be two of them;

OR

(*b*) an examination considered equivalent thereto, provided that he has passed that examination with (i) Algebra–Geometry or Elementary Mathematics

having secured at least 60 % marks in this latter mentioned subject, and (*ii*) Physics–Chemistry or General Science as his subjects.

The provision of this Statute shall come into effect from 15th June 1973."

સિન્ડિકેટની ભલામણ

"આથી વધુમને ઠરાવવામાં આવે છે કે સ્ટે. ૧૭૩ નીચે મુજબ વંચાય તે રીતે સુધારવા માટે સેનેટને ભલામણ કરવી :

Statute 173 :

(1) For admission to the Pre-Uni. Class in the Faculties of Arts, Commerce and the First Year in the Diploma Classes in Fine Arts, a candidate must have passed the S.S.C. Examination conducted by the S.S.C. Examination Board of the Gujarat State or an examination considered equivalent thereto in at least seven subjects, provided that a candidate who has not offered Algebra-Geometry at the S.S.C. Examination shall not be permitted to offer Mathematics at the Pre-University Arts Examination.

(2) For admission to the Pre-University Science Class, and the First Year Diploma in Pharmacy, a candidate must have passed—

(*a*) either the S.S.C. Examination conducted by the S.S.C. Examination Board of the Gujarat State in at least seven subjects of which—

(*i*) English (at higher of lower level)

(*ii*) Algebra–Geometry; and

(*iii*) Physics–Chemistry or General Science shall be three of them.

OR

(*b*) an examination considered equivalent thereto, provided that he has passed that examination with—

(*i*) English (at higher or lower level)

(*ii*) Algebra–Geometry; and

(*iii*) Physics-Chemistry or General Science as his subjects."

સિન્ડિકેટ તરફથી નીચેનો ઠરાવ રજૂ કરવાની **આચાર્ય એલ. ડી** દવેએ નોટિસ આપી હતી :

"સ્ટે. ૧૭૩ ઉપર જણાવેલ સિન્ડિકેટની ભલામણ મુજબ વંચાય તે રીતે સુધારવાની સિન્ડિકેટની ભલામણ મંજૂર કરવામાં આવે."

સદરહુ પ્રસ્તાવ ડૉ. એલ. ડી. દવેને બદલે આચાર્યા ઊર્મિલાબહેન પટેલે રજૂ કર્યો તેને પ્રો. દર્શનસીંગ બરાને ટેકો આપ્યો.

તે પર લંબાણ ચર્ચાવિચારણા ચાલી તે દરમ્યાન શ્રી. સત્યેંદ્રભાઈ ઝવેરીએ પ્રસ્તાવ રજૂ કર્યો કે સદરહુ બાબત અંગે વિચારણા કરવા માટે આ સભાગૃહને સમિતિના રૂપમાં ફેરવવામાં આવે. આ પ્રસ્તાવને પ્રમુખશ્રીએ પોતાની અનુમતિ આપી. તે પછી ૧૧ કરતાં વધુ સભ્યો તેના ટેકામાં ઊભા થયા.

તે પછી શ્રી. સત્યેન્દ્રભાઈ ઝવેરીના પ્રસ્તાવ પર મત લેવામાં આવતા તે સર્વાનુમતે મંજૂર કરવામાં આવ્યો.

તે પછી સભાગૃહ સમિતિના રૂપમાં ફેરવાઈ ગયું.

સદરહુ સમિતિએ કેટલીક ચર્ચાવિચારણાને અંતે નીચે મુજબનો અહેવાલ રજૂ કર્યો :

"સ્ટે. ૧૭૩ નીચે મુજબ વંચાય તે રીતે સુધારવા માટે કોર્ટને ભલામણ કરવી :

Statute 173 :

(1) For admission to the Pre-Uni. Class in the Faculties of Arts, Commerce and the First Year in the Diploma Classes in Fine Arts, a candidate must have passed the S.S.C. Examination conducted by the S.S.C. Examination Board of the Gujarat State or an examination considered equivalent thereto in at least seven subjects, provided that a candidate who has not offered Algebra--Geometry at the S.S.C. Examination shall not be permitted to offer Mathematics at the Pre--University Arts Examination.

(2) For admission to the Pre–University Science Class, and the First Year Diploma in Pharmacy, a candidate must have passed—

(*a*) either the S.S.C. Examination conducted by the S S.C. Examination Board of the Gujarat State in at least seven subjects of which—

(*i*) Algebra–Geometry; and

(*ii*) Physics--Chemistry or General Science shall be two of them.

OR

(*b*) an examination considered equivalent thereto, provided that he has passed that examination with—

(*i*) Algebra--Geometry; and

(*ii*) Physics--Chemistry or General Science as his subjects.

The provision of this Statute shall come into effect from 15th June 1973."

તે પછી સમિતિ કોર્ટના રૂપમાં ફેરવાઈ ગઈ અને ઉપરનો રિપોર્ટ સભાગૃહ સમક્ષ પ્રમુખશ્રીએ રજૂ કર્યો.

તે પર મત લેવામાં આવતાં સદરહુ રિપોર્ટ સર્વાનુમતે મંજૂર કરવામાં આવ્યો.

ઉપરની ચર્ચાના સંદર્ભમાં આચાર્ય બી. આર. પટેલે જેની નોટિસ આપી હતી તે નીચેના સુધારા પરત્વે કશું કરવાપણું રહ્યું નહીં :

"બાબત ૮૦ માં સિન્ડિકેટની ભલામણ મુજબના સ્ટેચ્યૂટ ૧૭૩ની સુધારણાના પ્રસ્તાવમાં નીચેનો ઉમેરો કરવામાં આવે :

"The provisions of this Statute shall come into effect from June, 1973 and the necessary arrangement shall be made in due course to offer any other subject like English at lower level instead of Compulsory English at college level, for the students, who have not offered English or are failed in English at the S.S.C. Examination or its equivalent examination.'"

૮૧. આચાર્ય બી. આર. પટેલે નીચેનો પ્રસ્તાવ રજૂ કરવાની નોટિસ આપી હતી :

"This meeting of the Senate resolves to amend St. 173 as under :

St. 173 :

(1) For admission to the Pre-Uni. Class in the faculties of Arts, Commerce and the First Year in the Diploma classes in Fine Arts a candidate must have passed the S.S.C. Examination conducted by the S.S.C. Examination Board of the Gujarat State or an Examination considered equivalent thereto in at least seven subjects, provided that a candidate who has not offered Algebra-Geometry of Elementary Mathematics at the S.S.C. Examination shall not be permitted to offer Mathematics at the Pre-University Arts Examination.

(2) For Admission to the Pre-University Science class, and the First Year Diploma in Pharmacy, a candidate must have passed—

(*a*) either S.S.C. Examination conducted by the S.S.C. Examination Board of the Gujarat State in at least seven subjects of which—

(*i*) Algebra-Geometry or Elementary Mathematics, and

(*ii*) Physics-Chemistry or General Science shall be two of them;

OR

(*b*) an examination considered equivalent thereto, provided that he has passed that examination with—

(*i*) Algebra-Geometry or Elementary Mathematics, and

(*ii*) Physics-Chemistry or General Science as his subjects.

(3) For admission to Pre-University Science (Agri.) classes, a candidate must have passed—

(*a*) either S.S.C. Examination conducted by the S.S.C. Examination Board of Gujarat State in at least seven subjects of which—

(*i*) Elementary Mathematics or Algebra-Geometry, and

(*ii*) Physics-Chemistry or General Science shall be two of them;

OR

(*b*) an examination considered equivalent thereto, provided that he has passed the examination with—

(*i*) Elementary Mathematics or Algebra-Geometry, and

(*ii*) Physics-Chemistry or General Science as his subjects.

The provisions of this Statute shall come into effect from 1st June 1973, and the necessary arrangement shall be made in due course to offer any other subject like Hindi or Gujarati than Compulsory English at college level for the students, who have not offered English at the S.S.C. Examination or its equivalent examination."

સદરહુ પ્રસ્તાવ કોઈએ રજૂ કર્યો નહીં તેથી તે અંગે કશું કરવાપણું રહ્યું નહીં.

૮૨. આચાર્ય બી. આર. પટેલે નીચેનો પ્રસ્તાવ રજૂ કરવાની નોટિસ આપી હતી :

" This meeting of the Senate resolves to amend St. 173 as under :

Statute 173:

(1) For admission to the Pre-University Class in the faculties of Arts, Commerce and the First Year in the Diploma classes in Fine Arts, a candidate must have passed the S.S.C. Examination conducted by the S.S.C. Examination Board of the Gujarat State or an examination considered equivalent thereto in at least seven subjects with 40% marks in aggregate. Provided that a candidate who has not offered Algebra-Geometry at the S.S.C. Examination shall not be permitted to offer Mathematics at the Pre-Uni. Arts Examination.

(2) For admission to the Pre-University Science class and the First Year Diploma in Pharmacy, a candidate must have passed—

(*a*) either the S.S.C. Examination conducted by the S.S.C. Examination Board of the Gujarat State in at least seven subjects with 45% marks in aggregate and with—

(*i*) Algebra-Geometry or Elementary Mathematics, and

(*ii*) Physics-Chemistry or General Science as his subjects;

OR

(*b*) an examination considered equivalent thereto, provided that he has passed that examination with 45% marks in aggregate and with—

(*i*) Algebra-Geometry or Elementary Mathematics, and

(*ii*) Physics-Chemistry or General Science as his subjects.

(3) For admission to Pre-University Science (Agri.) classes, a candidate must have passed—

(*a*) either S.S.C. Examination conducted by the S.S.C. Examination Board of the Gujarat State in at least seven subjects of which—

(*i*) Elementary Mathematics or Algebra-Geometry, and

(*ii*) Physics-Chemistry or General Science shall be two of them;

OR

(*b*) an examination considered equivalent thereto, provided that he has passed the examination with—

(*i*) Elementary Mathematics or Algebra-Geometry, and

(*ii*) Physics-Chemistry or General Science as his subjects.

The provisions of this Statute shall come into effect from 15th June 1973."

સદરહુ પ્રસ્તાવ કોઈએ રજૂ કર્યો નહીં તેથી તે અંગે કશું કરવાપણું રહ્યું નહીં.

૮૩. આચાર્ય કે. આર. પટેલે નીચેનો પ્રસ્તાવ રજૂ કરવાની નોટિસ આપી હતી :

Resolution

"The Senate recommends to the Academic Council and the Syndicate to take necessary steps to amend the Statute 173 as under and further requests them to take necessary steps for the implementation of the same from June 1973:

Statue 173 clause (*i*) add the following words after 'Algebra-Geometry' in the second line :

'or technical subjects with Elementary Mathematics', or 'Agricultural subjects with Elementary Mathematics' clause (*a*) (*ii*) and class 2 (*b*) (*ii*) and the following words after 'Algebra-Geometry' :

'or technical subjects with Elementary Mathematics', 'or Agricultural subjects with Elementary Mathematics'."

સદરહુ પ્રસ્તાવ કોઈએ રજૂ કર્યો નહીં તેથી તે અંગે કશું કરવાપણું રહ્યું નહીં.

૮૪. આચાર્ય જશભાઈ પટેલે નીચેનો પ્રસ્તાવ રજૂ કરવાની નોટિસ આપી હતી :

"This meeting of the Senate resolves to amend St. 173 as under :

Statute 173 :

(1) For admission to the Pre-University Class in the faculties of Arts, Commerce and the First Year in the Diploma classes in Fine Arts, a candidate must have passed the S.S.C. Examination conducted by the S.S.C. Examination Board of the Gujarat State or an examination considered equivalent thereto in at least seven subjects, provided that a candidate who has not offered Algebra--Geometry at the S.S.C. Examination shall not be permitted to offer Mathematics at the Pre-University Arts Examination.

(2) For admission to the Pre-University Science Class, and the First Year Diploma in Pharmacy, a candidate must have passed—

(*a*) either the S.S.C. Examination conducted by the S.S.C. Examination Board of the Gujarat State in at least seven subjects of which—

(*i*) Algebra-Geometry or Elementary Mathematics, and

(*ii*) Physics-Chemistry or General Science

—shall be two of them;

OR

(*b*) An examination considered equivalent thereto, provided that he has passed that examination with—

(*i*) Algebra-Geometry or Elementary Mathematics, and

(*ii*) Physics-Chemistry or General Science

—as his subjects.

(3) For admission to Pre-University Science (Agri.) Class, a candidate must have passed—

(*a*) either the S.S.C. Examination conducted by the S.S.C. Examination Board of the Gujarat State in at least seven subjects of which—

(*i*) Elementary Mathematics or Algebra-Geometry, and

(*ii*) Physics-Chemistry or General Science

—shall be two of them;

OR

(*b*) an examination considered equivalent thereto, provided that he has passed the examination with—

(*i*) Elementary Mathematics or Algebra-Geometry, and

(*ii*) Physics-Chemistry or General Science

—as his subjects.

The provisions of this statute shall come into effect from 15th June 1973."

સદરહુ પ્રસ્તાવ કોઈએ રજૂ કર્યો નહીં તેથી તે અંગે કશું કરવાપાત્ર રહ્યું નહીં.

૮૫. આચાર્ય કે. આર. પટેલે નીચેનો પ્રસ્તાવ રજૂ કરવાની નોટિસ આપી હતી :

" The Clause (2) of the Statute 173 be amended so as to read as under:

(2) For admission to the Pre-University Science class, and the First Year Diploma in Pharmacy a candidate must have passed—

(*a*) either the S.S.C. Examination conducted by the S.S.C. Examination Board of the Gujarat State in at least seven subjects of which—

(*i*) Algebra–Geometry or Elementary Mathematics with 50% marks

(*ii*) Physics–Chemistry or General Science

—shall be two of them;

(*b*) an Examination considered equivalent thereto, provided that he has passed that examination with—

(*i*) Algebra–Geometry or Elementary Mathematics with 50% marks,

(*ii*) Physics–Chemistry or General Science

—as his subjects."

સદરહુ પ્રસ્તાવ કોઈએ રજૂ કર્યો નહીં તેથી તે અંગે કશું કરવાપાત્ર રહ્યું નહીં.

૮૬. સ્ટે. ૧૭૯ નીચે પ્રમાણે વંચાય તે રીતે સુધારવાની એકેડેમિક કાઉન્સિલની તથા સિન્ડિકેટની ભલામણ :

Statute 179 :

"The University shall grant the following Diplomas to such persons as have undergone the prescribed courses at any college or colleges affiliated to, or any Institution or Institutions recognised by, or a Department of the University and have passed the qualifying examination for the same in accordance with the Ordinances and Regulations :

Faculty of Arts including Education :

1. Diploma in Education (Dip.Ed.)
2. Diploma in Journalism (Dip.J.)
3. Diploma in Drama [Dip. F.A. (Drama)]
4. Diploma in Music [Dip. F.A. (Music)]
5. Diploma in Painting and Sculpture [Dip. F.A. (P. & S.)]

6. Diploma in Architecture [Dip. F.A. (Arch.)]
7. Diploma in Dancing [Dip. F.A. (Dancing)]
8. Diploma in Physical Education (Dip. P.Ed.)
9. Diploma in Education and Vocational Guidance (Dip. E.V.G.)
10. Diploma in Mathematical Economics, Ecocometrics and Economic Analysis and Policy

Faculties of Arts including Education and Medicine :

11. *Diploma in Psychotherapy* (D.O.)
12. *Diploma in Psychiatric Social Work* (D.P.S.W.)
13. *Diploma in Psychiatric Occupational Therapy* (D.P.O.T.)
14. *Diploma in Special Education for Non-normal Children* (D.S.E.N.C.)

Faculties of Arts, Science, Commerce and Engineering:

15. *Diploma in Computer Training* (D.C.T.)

Facluty of Law:

16. Diploma in Labour Laws and Practice (D.L.P.)
17. Diploma in Taxation Laws and Practice (D.T.P.)

Faculty of Medicine:

18. Diploma in Ophthalmology (D.O.)
19. Diploma in Anaesthesia (D.A.)
20. Diploma in Paediatrics (D.Paed.)
21. Diploma in Public Health (D.P.H.)
22. Diploma in Laringology and Otology (D.L.O.)
23. Diploma in Gynaecology and Obstetrics (D.G.O.)
24. Diploma in Veneriology and Dermatology (D.V.&D.)
25. Diploma in Medical Radiology and Electro-Therapeutics (D.M.R.E.)
26. Diploma in Industrial Health (D.I.H.)
27. Diploma in Tuberculosis (T.D.D.)
28. Diploma in Pharmacy (Dip.Pharm.)
29 Diploma in Clinical Pathology (D.C.P.)
30 Diploma in Psychiatric Medicine (D.P.M.)
31. Diploma in Psychotherapy (D.P.)
32. Diploma in Advanced Psychiatric Social Work (D.P.S.W.)
33. Diploma in Psychiatric Occupational Theraphy (D.P.O.T.)
34. Diploma in Special Education for Non-normal Children (D.S.E.N.C.)
35. Diploma in Medical Leboratory Technology (D.M.L.T.)

Faculty of Commerce:

36. Diploma in Business Management (D.B.M.)
37. Diploma in Industrial Management (D.I.M.)
38. Diploma in Banking (D.Banking)
39. Diploma in Costing (D.Costing)

Faculties of Arts and Commerce:

40. Diploma in Co-operation (D. Co-op.)

Faculties of Arts, Science and Commerce :

41. Diploma in Statistics (D.Stat.) "

સિન્ડિકેટ તરફથી નીચેનો ઠરાવ રજૂ કરવાની **ડૉ. આર. એમ. શાહે** નોટિસ આપી હતી :

"સ્ટે. ૧૭૯ ઉપર જણાવ્યા પ્રમાણે પંચાય તે રીતે સુધારવાની એકેડેમિક કાઉન્સિલની તથા સિન્ડિકેટની ભલામણ મંજૂર કરવામાં આવે."

સદરહુ પ્રસ્તાવ ડૉ. આર. એમ. શાહને બદલે આચાર્યા ઊર્મિલાબહેન પટેલે રજૂ કર્યો તેને આચાર્ય દર્શનસીંગ શીખે ટેકો આપ્યો.

તે પર મત લેવામાં આવતાં તે સર્વાનુમતે મંજૂર કરવામાં આવ્યો.

૮૭. સ્ટે. ૧૮૮ (૧) નીચે પ્રમાણે પંચાય તે રીતે સુધારવાની સિન્ડિકેટની ભલામણ :

" St. 188 (i):

In case of illness of a subscriber or any member of his family or for any other reason deemed fit by the Vice-Chancellor, advance to the extent of his own subscription may be granted to the subscriber at the discretion of the Vice-Chancellor. Such advance shall be repaid in such number of monthly instalments not exceeding 40 and at such rate of interest as may be fixed by the Syndicate from time to time. "

સિન્ડિકેટ તરફથી નીચેનો ઠરાવ રજૂ કરવાની **શ્રી. રણજિતરાય શાસ્ત્રી**એ નોટિસ આપી હતી :

"સ્ટે. ૧૮૮ (૧) ઉપર જણાવ્યા પ્રમાણે પંચાય તે રીતે સુધારવાની સિન્ડિકેટની ભલામણ મંજૂર કરવામાં આવે."

સદરહુ પ્રસ્તાવ શ્રી. રણજિતરાય શાસ્ત્રીને બદલે આચાર્ય સી. એલ. શાસ્ત્રીએ રજૂ કર્યો તેને આચાર્યા ઊર્મિલાબહેન પટેલે ટેકો આપ્યો.

તે પર મત લેવામાં આવતાં તે સર્વાનુમતે મંજૂર કરવામાં આવ્યો.

૮૮. નીચેનાં પ્રદાનોનો સાભાર સ્વીકાર કર્યા બાબતનો સિન્ડિકેટનો રિપોર્ટ (જાણ સારુ) :

(૧) શ્રી. જે. જી. માંકડ, બી.કૉમ., એફ.સી.એ., અમદાવાદ તરફથી વર્ષ દરમ્યાન ઑકટોબર અને માર્ચ-એપ્રિલની એમ.ડી. (મેડિસિન)ની પરીક્ષામાં પ્રથમ પ્રયત્ને ડિસ્ટિંક્શન અને પેપરો સહિત ઉત્તીર્ણ થનાર વિદ્યાર્થીઓ પૈકી જેણે ત્રીજી એમ.બી.,બી.એસ.ની પરીક્ષાના મેડિસિનના વિષયમાં સૌથી વધારે ગુણાંક મેળવી પ્રથમ પ્રયત્ને પાસ કરી હોય તેને "સ્વ. ડૉ. જી. બી. માંકડ સુવર્ણચંદ્રક" એ નામનો આશરે રૂ. ૩૪૦ની કિમતનો સુવર્ણચંદ્રક એનાયત કરવા માટે રૂ. ૭,૫૦૦ (રૂપિયા સાત હજાર પાંચસો)નું મળેલ પ્રદાન.

(૨) શ્રી. બા. જ. પટેલ પુષ્પિપૂર્તિ મહોત્સવ ટ્રસ્ટ, નડિયાદ તરફથી એમ.એ.ની પદવી પરીક્ષામાં "ગુજરાતી" મુખ્ય વિષયનાં ૬ પેપરમાં પ્રથમ પ્રયત્ને સૌથી વધુ ગુણાંક મેળવીને પ્રથમ વર્ગમાં પ્રથમ સ્થાને ઉત્તીર્ણ થનારને "શ્રી. બાબુભાઈ જશભાઈ પટેલ પુષ્પિપૂર્તિ સ્મૃતિ સુવર્ણચંદ્રક" એ નામનો આશરે રૂ. ૩૪૦ની કિમતનો સુવર્ણચંદ્રક એનાયત કરવા માટે રૂ. ૭,૫૦૦(રૂપિયા સાત હજાર પાંચસો)નું મળેલ પ્રદાન.

(૩) બૅંક ઑફ બરોડા, રિજિયોનલ ઑફિસ, અમદાવાદ તરફથી બૅંકિંગ અને બચતના વિષયો માટે વકતૃત્વ-સ્પર્ધા યોજવા માટે તથા વિજેતા કૉલેજને આશરે રૂ. ૨,૫૦૦ની કિમતની ટ્રોફી એનાયત કરવા માટે રૂ. ૭,૫૦૦ (રૂપિયા સાત હજાર પાંચસો)નું મળેલ પ્રદાન.

(૪) સ્વ. પ્રો. એ. એમ. ત્રિવેદી મેમોરિયલ ફંડ, અમદાવાદ તરફથી માર્ચ-એપ્રિલમાં લેવાતી પ્રી-યુનિવર્સિટી વિજ્ઞાનની યુનિવર્સિટીની પરીક્ષામાં પ્રથમ પ્રયત્ને પ્રથમ વર્ગમાં સૌથી વધુ ગુણાંક મેળવી ઉત્તીર્ણ થનારને "સ્વ. પ્રો. એ. એન. ત્રિવેદી સ્મૃતિ સુવર્ણચંદ્રક" એ નામનો આશરે રૂ. ૩૪૦ની કિમતનો સુવર્ણચંદ્રક એનાયત કરવા માટે રૂ. ૭,૫૦૦(રૂપિયા સાત હજાર પાંચસો)નું મળેલ પ્રદાન.

(૫) શ્રી. નરોત્તમ લાલભાઈ ટ્રસ્ટ, અમદાવાદ તરફથી માર્ચ-એપ્રિલની દંત વિદ્યાશાખાની સ્નાતક પદવી પરીક્ષામાં પ્રથમ પ્રયત્ને સૌથી વધુ ગુણાંક મેળવી ઉત્તીર્ણ થનારને "શ્રીમતી સુલોચના નરોત્તમ લાલભાઈ સુવર્ણચંદ્રક" એ નામનો આશરે રૂ. ૩૪૦ની કિમતનો સુવર્ણચંદ્રક તથા ક્રમાનુવર્તી બીજા નંબરને રૂ. ૧૬૦નું પારિતોષિક એનાયત કરવા માટે રૂ. ૧૦,૦૦૦ (અંકે રૂપિયા દશ હજાર) પૂરાનું મળેલ પ્રદાન.

(૬) પૂ. શ્રી. મોટા હરિૐ આશ્રમ, નડિયાદવાળા તરફથી વિજ્ઞાન અને ટેકનોલોજીનો જ્ઞાનકોશ—"Encyclopaedia of Science and Technology" તૈયાર કરવા માટે રૂ. ૧,૦૦,૦૦૦ (અંકે રૂપિયા પાંચ લાખ પૂરા) આપવામાં આવનાર છે તે પૈકી રૂ. ૪૦,૦૦૦ (અંકે રૂપિયા ચાલીશ હજાર પૂરા) ચૂકવી આપ્યાની નોંધ લેવા.

સિન્ડિકેટના સદરહુ રિપોર્ટની નોંધ લેવામાં આવી.

૮૯. સ્પેસ ટેકનોલોજી અને કૉમ્યુનિકેશન સેન્ટર સ્થાપવા અંગેની ઍકેડેમિક કાઉન્સિલની તથા સિન્ડિકેટની ભલામણ :

સિન્ડિકેટ તરફથી નીચેનો ઠરાવ રજૂ કરવાની **ડૉ. એમ. એન.** દેસાઈએ નોટિસ આપી હતી :

"સ્પેસ ટેકનોલોજી અને કૉમ્યુનિકેશન સેન્ટર સ્થાપવા અંગેની ઍકેડેમિક કાઉન્સિલની તથા સિન્ડિકેટની ભલામણ મંજૂર કરવામાં આવે."

સદરહુ પ્રસ્તાવ ડૉ. એમ. એન. દેસાઈએ રજૂ કર્યો તેને આચાર્ય જે. ડી. તલાટીએ ટેકો આપ્યો.

તે પર મત લેવામાં આવતાં તે સર્વાનુમતે મંજૂર કરવામાં આવ્યો.

૯૦. વિનયન અને વાણિજ્યની વિદ્યાશાખાઓના પત્રવ્યવહારથી અભ્યાસક્રમો (કૉરસ્પોન્ડન્સ કોર્સ) દાખલ કરવાની ઍકેડેમિક કાઉન્સિલની તથા સિન્ડિકેટની ભલામણ :

સિન્ડિકેટ તરફથી નીચેનો ઠરાવ રજૂ કરવાની **આચાર્ય વી. જે. ત્રિવેદી**એ નોટિસ આપી હતી :

"વિનયન અને વાણિજ્યની વિદ્યાશાખાઓમાં પત્રવ્યવહારથી અભ્યાસક્રમો (કૉરસ્પોન્ડન્સ કોર્સ) દાખલ કરવાની ઍકેડેમિક કાઉન્સિલની તથા સિન્ડિકેટની ભલામણ મંજૂર કરવામાં આવે."

સદરહુ પ્રસ્તાવ આચાર્ય વી. જે. ત્રિવેદીને બદલે આચાર્ય બહેચરભાઈ પટેલે રજૂ કર્યો તેને આચાર્ય દર્શનસીંગ શીખે ટેકો આપ્યો.

તે પછી શ્રી. એન. એસ. પંડ્યાએ પ્રસ્તાવ રજૂ કર્યો કે સદરહુ પ્રસ્તાવને પત્રવ્યવહારથી અભ્યાસક્રમો દાખલ કરવા અંગેની વિગતવાર યોજના સાથે રજૂ કરવાના સૂચન સાથે ઍકેડેમિક કાઉન્સિલની પુનર્વિચારણા માટે મોકલવામાં આવે. તેને શ્રી. એન. જે. પટેલે ટેકો આપ્યો.

સદરહુ પ્રસ્તાવ પર મત લેવામાં આવતાં તે સર્વાનુમતે મંજૂર કરવામાં આવ્યો.

૯૧. નીચે મુજબ અનુસ્નાતક અભ્યાસક્રમો સ્થાપવાની ઍકેડેમિક કાઉન્સિલની તથા સિન્ડિકેટની ભલામણ :

(1) Two years' Diploma Course in Audiology and Speech Therapy (D.A.S.T.).

(2) Two years' Diploma Course in Medical and Social Psycholoy (D.M. & S.P.).

(3) One year's Diploma Course in Psychiatric Nursing (D.P.M.),

(4) One year's Diploma Course in Community Psychology (D.Com.P.)

સિન્ડિકેટ તરફથી નીચેનો ઠરાવ રજૂ કરવાની **ડૉ. કે. જી. દેસાઈ**એ નોટિસ આપી હતી :

"નીચેના અનુસ્નાતક અભ્યાસક્રમો સ્થાપવાની ઍકેડેમિક કાઉન્સિલની તથા સિન્ડિકેટની ભલામણો મંજૂર કરવામાં આવે :

(1) Two years' Diploma Course in Audiology and Speech Therapy (D.A.&S.T.)

(2) Two years' Diloma Course in Medical and Social Psychology (D.M. & S.P.)

(3) One year's Diploma Course in Psychiatric Nursing (D.P.N.)

(4) One year's Diploma Course in Community Psychology (D.Com.P.)"

સદરહુ પ્રસ્તાવ ડૉ. કે. જી. દેસાઈને બદલે આચાર્ય બી. સી. પટેલે રજૂ કર્યો તેને આચાર્ય બહેચરભાઈ પટેલે ટેકો આપ્યો.

તે પર મત લેવામાં આવતાં તે સર્વાનુમતે મંજૂર કરવામાં આવ્યો.

૯૨. બી.એસસી. (ઓડિયોલોજી એન્ડ સ્પીચ થેરાપી)નો અનુસ્નાતક પદવી અભ્યાસક્રમ સ્થાપવાની એકેડેમિક કાઉન્સિલની તથા સિન્ડિકેટની ભલામણ :

સિન્ડિકેટ તરફથી નીચેના ઠરાવ રજૂ કરવાની ડૉ. આર. એમ. શાહે નોટિસ આપી હતી :

"બી.એસસી.(ઑડિયોલોજી એન્ડ સ્પીચ થેરાપી)નો અનુસ્નાતક પદવી અભ્યાસક્રમ સ્થાપવાની એકેડેમિક કાઉન્સિલની તથા સિન્ડિકેટની ભલામણ મંજૂર કરવામાં આવે."

સદરહુ પ્રસ્તાવ ડૉ. આર. એમ. શાહને બદલે ડૉ. એ. એમ. મલાવવાળાએ રજૂ કર્યો તેને ડૉ. સી. પી. બોધાણીએ ટેકો આપ્યો.

તે પર મત લેવામાં આવતાં તે સર્વાનુમતે મંજૂર કરવામાં આવ્યો.

૯૩. તબીબી વિદ્યાશાખાની ભલામણ અનુસાર ઓકયુપેશનલ હેલ્થના અનુસ્નાતક અભ્યાસક્રમો દાખલ કરવા અંગેની એકેડેમિક કાઉન્સિલની તથા સિન્ડિકેટની ભલામણ :

સિન્ડિકેટ તરફથી નીચેના ઠરાવ રજૂ કરવાની ડૉ. આર. એમ. શાહે નોટિસ આપી હતી :

"તબીબી વિદ્યાશાખાની ભલામણ અનુસાર ઓકયુપેશનલ હેલ્થના અનુસ્નાતક અભ્યાસક્રમો દાખલ કરવાની એકેડેમિક કાઉન્સિલની તથા સિન્ડિકેટની ભલામણ મંજૂર કરવામાં આવે."

સદરહુ પ્રસ્તાવ ડૉ. આર. એમ. શાહને બદલે ડૉ. સી. પી. બોધાણીએ રજૂ કર્યો તેને ડૉ. આર. એન. ધોડિયાવાળાએ ટેકો આપ્યો.

તે પર મત લેવામાં આવતાં તે સર્વાનુમતે મંજૂર કરવામાં આવ્યો.

૯૪. મનોવિજ્ઞાન-શિક્ષણશાસ્ત્ર-તત્ત્વજ્ઞાન વિદ્યાભવનમાં શિક્ષણશાસ્ત્ર વિભાગમાં નીચેની જગ્યાઓ ઊભી કરવાની એકેડેમિક કાઉન્સિલ તથા સિન્ડિકેટની નીચેની ભલામણ :

(૧) પ્રોફેસર ... જગ્યા ૧ (Guidance & Conselling)
(૨) લેક્ચરર ... જગ્યા ૧.

સિન્ડિકેટ તરફથી નીચેના ઠરાવ રજૂ કરવાની ડૉ. કે. જી. દેસાઈએ નોટિસ આપી હતી :

"મનોવિજ્ઞાન, શિક્ષણશાસ્ત્ર અને તત્ત્વજ્ઞાન વિદ્યાભવનમાં શિક્ષણશાસ્ત્ર વિભાગમાં એકેડેમિક કાઉન્સિલની તથા સિન્ડિકેટની ભલામણ અનુસાર નીચેની જગ્યાઓ ઊભી કરવામાં આવે :

(૧) પ્રોફેસર ... જગ્યા ૧ (Guidance & Conselling)
(૨) લેક્ચરર ... જગ્યા ૧."

સદરહુ બાબત ચર્ચાવિચારણા માટે હાથ ધરવામાં આવી ત્યારે કુલપતિશ્રીએ સભાગૃહનું ધ્યાન ખેચ્યું કે ગુજરાત યુનિવર્સિટી ધારાની કલમ ૧૮માં તાજેતરમાં થયેલા સુધારાને લીધે સદરહુ બાબત આ સભાગૃહના સત્તાક્ષેત્રમાં આવતી નથી. તેથી તે અંગે વિશેષ કરવાપણું રહ્યું નહીં

૯૫. આચાર્ય બી. સી. પટેલે નીચેનો પ્રસ્તાવ રજૂ કરવાની નોટિસ આપી હતી :

"એમ.ઓ., એમ.એસસી., એમ.કૉમ.ની પદવીઓ માટેનો અભ્યાસક્રમ પૂરા સમયના વિદ્યાર્થીઓ માટે બે વર્ષનો છે, જ્યારે એમ.એડ.ની પદવી માટેનો અભ્યાસક્રમ પૂરા સમયના વિદ્યાર્થીઓ માટે એક જ વર્ષનો છે

અને ખંડ સમયના વિદ્યાર્થીઓ માટે જ બે વર્ષનો છે. છતાં એમ.એડ.નાં અનુસ્નાતક કેન્દ્રોને સ્થાનિક શિક્ષકોની સંખ્યા અને અકવાડિયાના કામના દિવસોની સંખ્યા અંગે બે વર્ષના અભ્યાસક્રમના નિયમો લાગુ પાડવામાં આવ્યા છે, જે વ્યવહારુ નથી. આથી સેનેટની આ સભા લાગતાંવળગતાં સત્તામંડળોને તેમાં ઘટતા ફેરફાર કરવા ભલામણ કરે છે."

સદરહુ પ્રસ્તાવ આચાર્ય બી. સી. પટેલે કે અન્ય કોઈ સભ્યે રજૂ કર્યો નહીં તેથી તે અંગે વિશેષ કરવાપણું રહ્યું નહીં.

૯૬. આચાર્ય બી. સી. પટેલે નીચેનો પ્રસ્તાવ રજૂ કરવાની નોટિસ આપી હતી :

"ઓ. ક્રમમાં જે અધ્યાપકો ૨૦મી જૂન ૧૯૭૧ પહેલાં ઓછામાં ઓછાં ત્રણ વર્ષથી અનુસ્નાતક શિક્ષક તરીકે અથવા પીએચ.ડી. શિક્ષક તરીકે માન્ય થયા હોય, જેમની માન્યતા અત્યાર સુધી ચાલુ હોય અને જેમના માર્ગદર્શન નીચે ઓછામાં ઓછા બે વિદ્યાર્થીઓ એ અનુસ્નાતક પદવી મેળવી હોય તો તેમની માન્યતા ચાલુ રાખવાની જોગવાઈ છે. આવા પ્રકારની કોઈ જોગવાઈ ૨૦મી જૂન ૧૯૫૫ પછીના અનુસ્નાતક શિક્ષકો માટે પણ લાગુ પાડવામાં આવે તો એકસરખું ધોરણ જળવાય. આથી જે અનુસ્નાતક શિક્ષકો કે મદદનીશ અનુસ્નાતક શિક્ષકો ડિઝર્ટેશન, ગાઈડન્સ કે થીસિસ ગાઈડન્સનું કાર્ય કરતા હોય અને જેમના માર્ગદર્શન નીચે તૈયાર થયેલ ડિઝર્ટેશન કે થીસિસ યુનિવર્સિટીએ અનુસ્નાતક પદવી કે પીએચ.ડી. માટે સ્વીકાર્યા હોય તેમની માન્યતા ચાલુ રાખવા માટે ડિઝર્ટેશન ગાઈડન્સ કે થીસિસ ગાઈડન્સને સંશોધન લેખોને બદલે ગણતરીમાં લેવા અને તે પ્રમાણે પ્રવર્તમાન નિયમોમાં ઘટતા ફેરફાર કરવા સેનેટની આ સભા લાગતાંવળગતાં સત્તામંડળોને ભલામણ કરે છે."

સદરહુ પ્રસ્તાવ આચાર્ય બી. સી. પટેલે કે અન્ય કોઈ સભ્યે રજૂ કર્યો નહીં તેથી તે અંગે વિશેષ કરવાપણું રહ્યું નહીં.

૯૭. શ્રી. એમ. આર. બારોટે નીચેનો પ્રસ્તાવ રજૂ કરવાની નોટિસ આપી હતી :

"દેશમાં પ્રજાની જ્ઞાનપિપાસા સંતોષવા મર્યાદિત કાર્યક્ષેત્રવાળી યુનિવર્સિટીઓ હોય તો ઉચ્ચ કેળવણીની સમાન તકો ઉપેક્ષિત પ્રદેશોને પણ મળી શકે. ઉત્તર ગુજરાતનો લગભગ પચાસ લાખની પ્રજાની શૈક્ષણિક આકાંક્ષા સંતોષવા, ગુજરાત યુનિવર્સિટીના કાર્યક્ષેત્રને વિભાજિત કરી, દક્ષિણ ગુજરાત અને સૌરાષ્ટ્રની જેમ ઉત્તર ગુજરાતને અલગ યુનિવર્સિટી આપવામાં આવે તો તે પ્રદેશના વિદ્યાર્થીઓને પણ વિકાસની સમાન તકો સાંપડે એ દૃષ્ટિએ ઉત્તર ગુજરાત યુનિવર્સિટી સ્થાપવા યોગ્ય પગલાં ભરવા ગુજરાત યુનિવર્સિટીની સેનેટની આ સભા રાજ્ય સરકારને વિનંતી કરે છે."

સદરહુ પ્રસ્તાવ શ્રી. એમ. આર. બારોટે રજૂ કર્યો તેને ડૉ. રમણલાલ જોશીએ ટેકો આપ્યો.

લંબાણ ચર્ચાવિચારણાને અંતે સદરહુ પ્રસ્તાવ પર મત લેવામાં આવતાં તે બહુમતે મંજૂર કરવામાં આવ્યો.

૯૮. શ્રી. પી. સી. પટેલે નીચેનો પ્રસ્તાવ રજૂ કરવાની નોટિસ આપી હતી :

"નોકરી કરતા થોડાક અધ્યાપકો અનુસ્નાતક ઉપાધિથી વંચિત રહી ગયા છે. આ અધ્યાપકો અનુસ્નાતક ઉપાધિ માટે અભ્યાસ કરી શકે તે માટે યોગ્ય વ્યવસ્થા કરવા સારુ લાગતાંવળગતાં સત્તામંડળોને વિનંતી કરવામાં આવે છે."

સદરહુ પ્રસ્તાવ શ્રી. પી. સી. પટેલને બદલે પ્રો. અંબુભાઈ દેસાઈએ રજૂ કર્યો તેને પ્રો. કે. એસ. શાસ્ત્રીએ ટેકો આપ્યો.

તે પર મત લેવામાં આવતાં તે સર્વાનુમતે મંજૂર કરવામાં આવ્યો.

૯૯. **શ્રી. પી. સી. પટેલે નીચેનો પ્રસ્તાવ રજૂ કરવાની નોટિસ આપી** હતી :

"મેડિકલ અને એન્જિનિયરિંગ વિદ્યાશાખાઓની જેમ અન્ય વિદ્યાશાખાઓમાં ટ્યૂટર કે ડેમોન્સ્ટ્રેટરના હોદ્દાને મદદનીશ વ્યાખ્યાતાના હોદ્દામાં ફેરવવા વિનંતી કરવામાં આવે છે."

સદરહુ પ્રસ્તાવ શ્રી. પી. સી. પટેલને બદલે શ્રી. સત્યેન્દ્રભાઈ ઝવેરીએ રજૂ કર્યો તેને પ્રો. ઓમ. એચ. પંડ્યાએ ટેકો આપ્યો.

તે પર નીચેના સુધારો રજૂ કરવા માટે પ્રો. અંબુભાઈ ટી. દેસાઈએ નોટિસ આપી હતી :

"શ્રી. પી. સી. પટેલના પ્રસ્તાવની બીજી લીટીમાં ..... ફેરવવા પછીના શબ્દો રદ કરીને નીચેના શબ્દો ઉમેરો :

'તેમ જ વ્યાખ્યાતા તરીકે લાયકાત ધરાવતા આવા અનુસ્નાતક પદવીધારી શિક્ષકોને રૂ. ૩૦૦-૨૫-૬૦૦ના નવા પગારધોરણમાં મૂકી, વ્યાખ્યાતા તરીકે સમકક્ષ ગણી, વ્યાખ્યાતાને મળતા સઘળા લાભ મળે તેવા નિયમો ઘડી કાઢવા યુનિવર્સિટીનાં સત્તામંડળોને આ સભા અનુરોધ કરે છે.'"

ઉપરનો સુધારો આમેજ કરતાં નીચે પ્રમાણે તેનો પાઠ વંચાશે :

"મેડિકલ અને એન્જિનિયરિંગ વિદ્યાશાખાઓની જેમ અન્ય વિદ્યાશાખાઓમાં ટ્યૂટર કે ડેમોન્સ્ટ્રેટરના હોદ્દાને મદદનીશ વ્યાખ્યાતાના હોદ્દામાં ફેરવવા તેમ જ વ્યાખ્યાતા તરીકે લાયકાત ધરાવતા આવા અનુસ્નાતક પદવીધારી શિક્ષકોને રૂ. ૩૦૦-૨૫-૬૦૦ના નવા પગારધોરણમાં મૂકી, વ્યાખ્યાતા તરીકે સમકક્ષ ગણી વ્યાખ્યાતાને મળતા સઘળા લાભ મળે તેવા નિયમો ઘડી કાઢવા યુનિવર્સિટીનાં સત્તામંડળોને આ સભા અનુરોધ કરે છે."

ઉપરનો સુધારો પ્રો. અંબુભાઈ ટી. દેસાઈએ રજૂ કર્યો તેને પ્રો. કે. એસ. શાસ્ત્રીએ ટેકો આપ્યો. આ સુધારા પર મત લેવામાં આવતાં તે સર્વાનુમતે મંજૂર કરવામાં આવ્યો.

તે પછી સુધારા સાથેના સદરહુ મૂળ પ્રસ્તાવ પર મત લેવામાં આવતાં તે સર્વાનુમતે મંજૂર કરવામાં આવ્યો.

૧૦૦. **આચાર્ય એન. જે. પટેલે નીચેનો પ્રસ્તાવ રજૂ કરવાની નોટિસ આપી** હતી :

"વર્ષ દરમિયાન આવતાં નાનાં મોટાં ત્રણ વેકેશનો, જાહેર રજાઓ તેમ જ કૉલેજના પ્રિન્સિપાલને હસ્તક મૂકેલી રજાઓને કારણે સંલગ્ન કૉલેજોમાં અભ્યાસ માટે મળી રહેતા દિવસોની સંખ્યા ઘણી ઓછી કહી શકાય, તેથી ઑ. ૭૫માં નીચે સૂચવેલા ફેરફારના સંદર્ભમાં યોગ્ય સુધારો કરવા સેનેટની આ સભા યુનિવર્સિટીનાં સંબંધકર્તા સત્તામંડળોને અનુરોધ કરે છે :

(૧) દિવાળી વેકેશન ૨૫ દિવસને બદલે ૨૦ દિવસનું રાખવું.
(૨) પ્રથમ સત્ર ૧૫ જૂનથી શરૂ કરવાને બદલે ૧૦ જૂનથી શરૂ કરવામાં આવે.
(૩) બીજા સત્રને ૧૫ માર્ચને બદલે ૨૦મી માર્ચ સુધી ચાલુ રાખવામાં આવે."

સદરહુ પ્રસ્તાવ આચાર્ય એન. જે. પટેલે રજૂ કર્યો તેને આચાર્ય બહેચરભાઈ પટેલે ટેકો આપ્યો.

કેટલીક ચર્ચાવિચારણા બાદ તે પર મત લેવામાં આવતાં તે ૨૮ વિરુદ્ધ ૩૭ મતે ઊડી ગયો.

૧૦૧. આચાર્ય એન. જે. પટેલે નીચેનો પ્રસ્તાવ રજૂ કરવાની નોટિસ આપી હતી :

"ગુજરાત એક સરહદી રાજ્ય છે. દેશના સંરક્ષણ બાબત ગુજરાત વિશેષ જાગ્રત બને અને તેમાં ગુજરાત યુનિવર્સિટી એનો ફાળો આપે તે ખૂબ જરૂરી છે.

આ સંદર્ભમાં આ યુનિવર્સિટીએ વિદ્યાર્થીઓ માટે સેનાવિજ્ઞાન 'મિલિટરી સાયન્સ' જેવો વૈકલ્પિક વિષય શરૂ કરવાની જરૂર છે, તેથી સેનેટની આ સભા 'સેનાવિજ્ઞાન'નો વિષય દાખલ કરવા અને તેનો અભ્યાસક્રમ ઘડી કાઢવા અસરકારક પગલાં લેવા સંબંધકર્તા સત્તામંડળોને અનુરોધ કરે છે."

સદરહુ પ્રસ્તાવ આચાર્ય એન. જે. પટેલે રજૂ કર્યો તેને પ્રો. એસ. બી. વોરાએ ટેકો આપ્યો.

તે પર મત લેવામાં આવતાં તે બહુમતે મંજૂર કરવામાં આવ્યો.

૧૦૨. આચાર્ય એન. જે. પટેલે નીચેનો પ્રસ્તાવ રજૂ કરવાની નોટિસ આપી હતી :

"કૉલેજને જોડાણ આપવાની શરતોમાં લાઇબ્રેરીનાં પુસ્તકો અને સામયિકો અંગે પ્રતિવર્ષ પ્રત્યેક વિદ્યાશાખા દીઠ રૂ. ૩,૦૦૦નો ખર્ચ કરવા અંગેની એક શરત મૂકવામાં આવે છે. કૉલેજમાં વિદ્યાર્થીઓની સંખ્યાની અસમાનતાને લક્ષમાં લઈને પુસ્તકો તેમ જ સામયિકો માટે કૉલેજને નીચે મુજબ ખર્ચ કરવાની ફરજ પાડવામાં આવે એવો આ સેનેટ યુનિવર્સિટીનાં સત્તામંડળોને અનુરોધ કરે છે :

સંખ્યા	પ્રત્યેક વિદ્યાશાખા દીઠ પ્રતિવર્ષ પુસ્તકો અને સામયિકો માટે કરવાનો ખર્ચ
૨૫૦ સુધી	... રૂ. ૧,૧૦૦--૦૦
૨૫૧થી ૫૦૦	... રૂ. ૨,૦૦૦--૦૦
૫૦૧થી ૧૦૦૦	... રૂ. ૩,૦૦૦--૦૦
૧૦૦૧થી ઉપર	... રૂ. ૪,૦૦૦--૦૦"

સદરહુ પ્રસ્તાવ આચાર્ય એન. જે. પટેલે રજૂ કર્યો તેને આચાર્ય જગદીશભાઈ દવેએ ટેકો આપ્યો.

તે પર નીચેનો સુધારો રજૂ કરવા માટે આચાર્ય ડૉ. અવિનાશ મુનશીએ નોટિસ આપી હતી :

"પ્રત્યેક સંલગ્ન કૉલેજ દાખલ થતા વિદ્યાર્થી પાસે પ્રતિવર્ષ પુસ્તકાલય ફી લે છે. આ રીતે વસૂલ કરવામાં આવતી ફી પૂર્ણતઃ પુસ્તકો માટે ખર્ચવામાં આવે અને એ ઉપરાંત સંચાલક મંડળ

વિદ્યાર્થીઓની સંખ્યા મુજબ નીચે દર્શાવ્યા પ્રમાણે દર વર્ષે ખર્ચ કરે એવો નિયમ ઘડવાની આ સેનેટ સભા યુનિવર્સિટીનાં સત્તામંડળોને અનુરોધ કરે છે :

સંખ્યા	પ્રત્યેક વિદ્યાશાખા દીઠ પ્રતિવર્ષ પુસ્તકો–સામયિકો પાછળ કરવા માટેનો ખર્ચ
૨૫૦	રૂ. ૧,૫૦૦
૨૫૧ થી ૫૦૦	રૂ. ૨,૦૦૦
૫૦૧ થી ૧૦૦૦	રૂ. ૩,૦૦૦
૧૦૦૧ થી ઉપર	રૂ. ૪,૦૦૦

ઉપરનો સુધારો આચાર્ય ડૉ. અવિનાશ મુનશીએ કે અન્ય કોઈ સભ્યે રજૂ કર્યો નહીં તેથી તે પરત્વે કશું કરવાનું રહ્યું નહીં.

તે પછી સભાગૃહની સંમતિથી આચાર્ય એન. જે. પટેલે પોતાનો પ્રસ્તાવ પાછો ખેંચી લીધો તેથી તે પરત્વે વિશેષ કાંઈ કરવાપણું રહ્યું નહીં.

૧૦૩. આચાર્ય એન. જે. પટેલે નીચેનો પ્રસ્તાવ રજૂ કરવાની નોટિસ આપી હતી :

"આ સેનેટ માને છે કે સંલગ્ન કૉલેજો તેમ જ યુનિવર્સિટી સાથે સંકળાયેલ સંસ્થાઓમાં ધાર્મિક તેમ જ રાષ્ટ્રીય તહેવારોની રજાઓના દિવસો એકસરખા હોવા જોઈએ, તેથી સંલગ્ન કૉલેજોના આચાર્યો તેમ જ અન્ય સંસ્થાઓના વડાઓને લક્ષ્યક મૂકવામાં આવેલ ૮ રજાઓ દર વર્ષે યુનિવર્સિટીનાં સંબંધકર્તા સત્તામંડળો નક્કી કરે એ જરૂરી છે. યુનિવર્સિટીના ઑ. ૭૫માં આ સંદર્ભમાં યોગ્ય ફેરફાર કરવા સેનેટ સંબંધકર્તા મંડળોને અનુરોધ કરે છે."

સદરહુ પ્રસ્તાવ આચાર્ય એન. જે. પટેલે રજૂ કર્યો તેને આચાર્ય એન. એસ. યાજ્ઞિકે ટેકો આપ્યો.

તે પછી કેટલીક ચર્ચાવિચારણા બાદ સભાગૃહની સંમતિથી આચાર્ય એન. જે. પટેલે પોતાનો પ્રસ્તાવ પાછો ખેંચી લીધો તેથી તે પરત્વે વિશેષ કાંઈ કરવાપણું રહ્યું નહીં.

૧૦૪. આચાર્ય એન. જે. પટેલે નીચેનો પ્રસ્તાવ રજૂ કરવાની નોટિસ આપી હતી :

"સરકારનાં નિભાવણી ગ્રાન્ટનાં ચાલુ ધોરણો મુજબ ખોટ કરતી કૉલેજોને મકાનભાડા પેટે કોઈ પણ પ્રકારની ગ્રાન્ટ મળવા પાત્ર ઠરતી નથી.

સેનેટની આ સભા રાજ્ય સરકારને ભલામણ કરે છે કે કૉલેજના મકાનના સરકારમાન્ય ભાડાના ૧૦ ટકા જેટલી રકમ મકાનભાડા પેટે દરેક કૉલેજને ગ્રાન્ટ પેટે આપવાનું નક્કી કરે."

સદરહુ પ્રસ્તાવ આચાર્ય એન. જે. પટેલે રજૂ કર્યો તેને આચાર્ય વી. એસ. ભટ્ટે ટેકો આપ્યો.

તે પછી શ્રી. સત્યેન્દ્રભાઈ ઝવેરીએ પ્રસ્તાવ રજૂ કર્યો કે સદરહુ બાબત અંગે વિચારણા કરવા માટે આ સભાગૃહને કમિટીમાં ફેરવવામાં આવે.

આ પ્રસ્તાવને પ્રમુખશ્રીએ મંજૂરી આપી. તે પછી ૧૫ કરતાં વધુ સભ્યો સદરહુ પ્રસ્તાવના ટેકામાં ઊભા થયા.

તે પછી શ્રી. સત્યેન્દ્રભાઈ ઝવેરીના સદરહુ પ્રસ્તાવ પર મત લેવામાં આવતાં તે સર્વાનુમતે મંજૂર કરવામાં આવ્યો.

તે પછી સભાગૃહ સમિતિના રૂપમાં ફેરવાઈ ગયું. અને તેણે સર્વસંમતિથી નીચેનો અહેવાલ રજૂ કર્યો :

"સલગ્ન કૉલેજોનો વધતો જતો આર્થિક બોજ જોતાં રાજ્ય સરકારને પોતાની ગ્રાન્ટ અંગેની નીતિ વધુ ઉદાર બનાવવા માટે વિનંતી કરવામાં આવે અને તેના સંદર્ભમાં કૉલેજ ફાઇનાન્સ સમિતિ-(ન્યાયમૂર્તિ શેલત કમિટી)એ તેના હેવાલમાં સૂચવ્યા મુજબ (જુઓ તે સમિતિની ભલામણ નં. ૭.૧૪) કૉલેજોને સામાન્ય ધોરણે ગ્રાન્ટ અપાયા પછી પણ કોઈ કૉલેજ કે કૉલેજોને ખાધ રહેતી હોય તો તેવી ખાધના ૫૦% જેટલા હિસ્સાની જવાબદારી અદા કરવા માટે રાજ્ય સરકારને ભલામણ કરવામાં આવે." તે પછી સમિતિ કોર્ટના રૂપમાં ફેરવાઈ ગઈ અને ઉપરનો અહેવાલ સભાગૃહ સમક્ષ પ્રમુખશ્રીએ રજૂ કર્યો. તે પર મત લેવામાં આવતાં તે સર્વાનુમતે મંજૂર કરવામાં આવ્યો.

૧૦૫. આચાર્ય એન. જે. પટેલે નીચેનો પ્રસ્તાવ રજૂ કરવાની નોટિસ આપી હતી :

"યુનિવર્સિટી વિદ્યાર્થી સંસદ માટે દરેક કૉલેજ પાસેથી વાર્ષિક લવાજમ પેટે રૂ. ૫૦ અથવા રૂ. ૧૦૦ લેવામાં આવે છે. આ ધોરણ બરાબર નથી, તેમ જ એ રીતે જેટલી રકમ એકત્ર કરવામાં આવે છે તે જરૂરિયાત કરતાં ઘણી વધારે છે.

આ સભા ઠરાવે છે કે કૉલેજ પાસેથી પ્રતિવર્ષ વિદ્યાર્થી દીઠ પાંચ પૈસા લેખે લવાજમ લેવામાં આવે અને તે પ્રમાણે નિયમોમાં ફેરફાર કરવા સંબંધકર્તા મંડળોને અનુરોધ કરે છે."

સદરહુ પ્રસ્તાવ આચાર્ય એન. જે. પટેલે કે અન્ય કોઈ સભ્યે રજૂ કર્યો નહીં તેથી તે પરત્વે કશું કરવાપણું રહ્યું નહીં.

૧૦૬. આચાર્ય બી. આર. પટેલે નીચેનો પ્રસ્તાવ રજૂ કરવાની નોટિસ આપી હતી :

"સેનેટની આ સભા સંબદ્ધ સત્તામંડળોને ભલામણ કરે છે કે ગુજરાત યુનિવર્સિટી સંલગ્ન કૉલેજોના આચાર્યનું પગારધોરણ સાંપ્રત પરિસ્થિતિમાં આચાર્યે ભજવવાના ભાગ અને કૉલેજની વિદ્યાર્થી સંખ્યાને લક્ષમાં લઈ નીચે પ્રમાણે સુધારવામાં આવે :

૪૦૦ સુધીની વિદ્યાર્થીની સંખ્યાના આચાર્ય માટે ... રૂ. ૧,૧૦૦--૫૦--૧,૬૦૦
૪૦૦ નીચેની વિદ્યાર્થીની સંખ્યાના આચાર્ય માટે ... રૂ. ૯,૦૦--૫૦-૧૫,૦૦"

સદરહુ પ્રસ્તાવ આચાર્ય બી. આર. પટેલે રજૂ કર્યો તેને શ્રી. સત્યેન્દ્રભાઈ ઝવેરીએ ટેકો આપ્યો.

તે પર નીચેનો સુધારો રજૂ કરવા માટે પ્રા. અંબુભાઈ ટી. દેસાઈએ નોટિસ આપી હતી :

"આચાર્ય બી. આર. પટેલના પ્રસ્તાવમાં નીચે પ્રમાણે સુધારો આમેજ કરવા વિનંતી છે :

ચોથી લીટી : '૪૦૦ સુધીની વિદ્યાર્થી-સંખ્યાના આચાર્ય માટે રૂ. ૧,૫૦૦-૫૦-૧,૧૦૦' એ શબ્દો રદ કરી નીચેના શબ્દો ઉમેરો :

'૪૦૦ થી ૧૦૦૦ સુધીની વિદ્યાર્થી-સંખ્યાના આચાર્ય માટે રૂ. ૧૧૦૦-૫૦-૧૬૦૦' અને '૧૦૦૦ થી વધુ વિદ્યાર્થી-સંખ્યા માટે રૂ. ૧૬૦૦-૬૦-૧૮૦૦'."

ઉપરનો સુધારો પ્રા. અંબુભાઈ ટી. દેસાઈએ કે અન્ય કોઈ સભ્યે રજૂ કર્યો નહીં તેથી તે પરત્વે કશું કરવાપણું રહ્યું નહીં.

તે પછી આચાર્ય દર્શનસીંગ શીખે કાનૂની મુદ્દો ઉઠાવ્યો કે આ બાબત બાબત નં. ૧૩૯ની સાથે લેવાનું પ્રમુખશ્રીએ જણાવ્યું છે તે જોતાં સભાગૃહના કામકાજની યાદીમાં જણાવેલ બાબતોનો ક્રમ આ પ્રમાણે ફેરવી શકાય ખરો ?

કુલપતિશ્રીએ ચુકાદો આપતાં જણાવ્યું કે બાબત નં. ૧૦૬ અને ૧૩૯ એક જ પ્રશ્નને લગતી હોઈ તે પરની વિચારણા પરસ્પરની સંબંધકર્તા બની શકે છે, પરંતુ નિર્ણાયક મતદાન હાલ તો બાબત નં. ૧૦૬ પર જ લેવામાં આવશે.

ત્યાર બાદ આચાર્ય બહેચરભાઈ પટેલે રજૂ કરેલા મૂળ પ્રસ્તાવ પર મત લેવામાં આવતાં તે ૧૪ વિરુદ્ધ ૨૯ મતે ઊડી ગયો.

૧૦૭. આચાર્ય બી. આર. પટેલે નીચેનો પ્રસ્તાવ રજૂ કરવાની નોટિસ આપી હતી :

"સેનેટની આ સભા માને છે કે કૉલેજમાં આપવામાં આવતાં લાંબાં વેકેશનોનો કેટલોક ભાગ શિક્ષણના દિવસો બને તો તેથી શિક્ષણને લાભ થાય એમ છે અને અભ્યાસક્રમો પૂરા કરવા અનુકૂળતા આવે એ દૃષ્ટિએ સત્રોની વ્યવસ્થા નીચે મુજબ કરવામાં આવે તેવી સંબદ્ધ સત્તામંડળોને ભલામણ કરે છે :

પ્રથમ સત્ર : ૧૦મી જૂનથી ૨૫મી ઑક્ટોબર

બીજું સત્ર : ૧૦મી નવેંબરથી ૨૦મી માર્ચ.

(નોંધ.— દિવાળીના તહેવારને લક્ષમાં લઈ પ્રથમ સત્રના અંત અને બીજા સત્રના આરંભની તારીખમાં ફેરફાર જાહેર કરવો.)"

સદરહુ પ્રસ્તાવ આચાર્ય બી. આર. પટેલે કે અન્ય કોઈ સભ્યે રજૂ કર્યો નહીં તેથી તે પરત્વે કશું કરવાપણું રહ્યું નહીં.

૧૦૮. આચાર્ય બી. આર. પટેલે નીચેનો પ્રસ્તાવ રજૂ કરવાની નોટિસ આપી હતી :

"કૉલેજમાં અધ્યાપકોની સીનિયોરિટી કઈ રીતે ગણવી તે અંગે યુનિવર્સિટી તરફથી નિયમો નથી અને કૉલેજોમાં જુદા જુદા આધારે સીનિયોરિટી નક્કી કરવામાં આવે છે, તેથી સેનેટની આ સભા સંબદ્ધ સત્તા-મંડળોને ભલામણ કરે છે કે અધ્યાપકોની સીનિયોરિટી અંગેના નિયમો ઘડી આપવામાં આવે."

સદરહુ પ્રસ્તાવ આચાર્ય બી. આર. પટેલે કે અન્ય કોઈ સભ્યે રજૂ કર્યો નહીં તેથી તે પરત્વે કશું કરવાપણું રહ્યું નહીં.

૧૦૯. આચાર્ય બી. આર. પટેલે નીચેનો પ્રસ્તાવ રજૂ કરવાની નોટિસ આપી હતી :

"અનુસ્નાતક અધ્યાપકોની માન્યતા લંબાવી આપવા માટે યુનિવર્સિટી તરફથી અમલમાં મૂકવામાં આવેલા નિયત સમયમાં સંશોધનપત્રો પ્રકટ કરવા અંગેના નિયમોની આ સભા હાર્દિક કદર કરે છે, અને ભલામણ કરે છે કે આ પ્રકારના સુયોગ્ય નિયમો સ્નાતક અધ્યાપકની માન્યતા લંબાવી આપવા અંગે ઘડવામાં આવે."

સદરહુ પ્રસ્તાવ આચાર્ય બી. આર. પટેલે કે અન્ય કોઈ સભ્યે રજૂ કર્યો નહીં તેથી તે પરત્વે કશું કરવાપણું રહ્યું નહીં.

૧૧૦. આચાર્ય બી. આર. પટેલે નીચેનો પ્રસ્તાવ રજૂ કરવાની નોટિસ આપી હતી :

"યુનિવર્સિટી તરફથી અનુસ્નાતક શિક્ષકોની માન્યતા લંબાવી આપવા માટે કરવામાં આવેલી સંશોધનપત્રો પ્રકટ કરવાની પદ્ધતિની સેનેટની આ સભા કદર કરે છે અને સંબદ્ધ સત્તામંડળોને ગુજરાત યુનિવર્સિટીના અનુસ્નાતક તેમ જ અન્ય અધ્યાપકોના સંશોધન લેખો તેમ જ અન્ય લેખોને સારી રીતે પ્રકટ થવાનું સદ્‌ભાગ્ય સાંપડે તે માટે સંશોધન અંગેનું દળદાર માસિક ગુજરાતી ભાષામાં પ્રકટ કરવા ભલામણ કરે છે."

સદરહુ પ્રસ્તાવ આચાર્ય બી. આર. પટેલે રજૂ કર્યો તેને આચાર્ય જશભાઈ પટેલે ટેકો આપ્યો

તે પર મત લેવામાં આવતાં તે સર્વાનુમતે મંજૂર કરવામાં આવ્યો.

૧૧૧. આચાર્ય પી. એ. પટેલે નીચેનો પ્રસ્તાવ રજૂ કરવાની નોટિસ આપી હતી :

"અંગ્રેજી વિષય વિના ઉત્તીર્ણ થયેલા અન્ય યુનિવર્સિટીઓના વિનયનના સ્નાતકોને બી.એડ.ના અભ્યાસ-ક્રમમાં જૂન ૧૯૭૩થી પ્રવેશ આપવાની જોગવાઈ કરવા સંબંધિત સત્તામંડળોને સેનેટની આ સભા ભલામણ કરે છે."

સદરહુ પ્રસ્તાવ આચાર્ય પી. એ. પટેલે કે અન્ય કોઈ સભ્યે રજૂ કર્યો નહીં તેથી તે પરત્વે કશું કરવાપણું રહ્યું નહીં.

૧૧૨. આચાર્ય પી. એ. પટેલે નીચેનો પ્રસ્તાવ રજૂ કરવાની નોટિસ આપી હતી :

"કોઠારી પંચે સૂચવેલ કેળવણીની નવી તરાહ પ્રમાણે અને ગુજરાત રાજ્યે સ્વીકારેલ તરાહ અનુસાર સને ૧૯૭૬--૭૭થી ગુજરાત રાજ્યમાં ઉચ્ચ માધ્યમિક શાળાઓ અસ્તિત્વમાં આવશે. આ ઉચ્ચતર માધ્યમિક શાળાઓનાં ધોરણ ૧૧ અને ૧૨ માં શિક્ષણકાર્ય કરનાર શિક્ષક અનુસ્નાતક કક્ષાની ઉપાધિ ધરાવનાર તેમ જ શિક્ષણની પદ્ધતિઓથી તાલીમ પામેલ હોવા જોઈએ. આ જરૂરિયાતને પહોંચી વળવા માટે ગુજરાત યુનિવર્સિટીમાં માધ્યમિક શાળાના શિક્ષકો માટે પત્રવ્યવહાર દ્વારા એમ.એ.નો અભ્યાસક્રમ શરૂ કરવા સેનેટની આ સભા સંબંધિત સત્તામંડળોને ભલામણ કરે છે."

સદરહુ પ્રસ્તાવ આચાર્ય પી. એ. પટેલે કે અન્ય કોઈ સભ્યે રજૂ કર્યો નહીં તેથી તે પરત્વે કશું કરવાપણું રહ્યું નહીં.

ઉપરની હકીકતના સંદર્ભમાં પ્રા. અંબુભાઈ ટી. દેસાઈએ જેની નોટિસ આપી હતી તે નીચેના સુધારા પરત્વે કશું કરવાપણું રહ્યું નહીં.

"આચાર્ય પી. એ. પટેલના પ્રસ્તાવમાં છેલ્લી લીટી ..... સત્તામંડળોને ભલામણ કરે છે. — તે પછી નીચેના શબ્દો ઉમેરો :

'વધુમાં ગુજરાત સરકારે તાજેતરમાં આ અંગે નિયુક્ત કરેલી સમિતિમાં ગુજરાતના દરેક અધ્યાપક સંઘો, ગુજરાત રાજ્ય માધ્યમિક શિક્ષક સંઘ અને ગુજરાત રાજ્ય માધ્યમિક આચાર્ય સંઘના પ્રતિનિધિઓને સામેલ કરી, તેના અમલ માટેની સર્વસંમત યોજના ઘડી કાઢવા પ્રવૃત્ત થવા આ સભા લાગનાંવળગતાં સત્તામંડળોને અનુરોધ કરે છે.'"

૧૧૩. આચાર્ય પી. એ. પટેલે નીચેનો પ્રસ્તાવ રજૂ કરવાની નોટિસ આપી હતી :

"શૈક્ષણિક કાર્યની ગુણવત્તા વધારવા માટે સંલગ્ન કૉલેજોમાં અને યુનિવર્સિટીઓનાં ભવનોમાં શિક્ષણનું કાર્ય કરતા સૌ પોતપોતાના વિષયમાં રોજબરોજ ઉદ્‌ભવતા નવા જ્ઞાનના પ્રવાહોથી સુપરિચિત રહે તેમ જ તેઓ સૌ હંમેશાં અધ્યયનશીલ રહે તે અનિવાર્ય છે. તેથી સંલગ્ન કૉલેજો અને યુનિવર્સિટીનાં ભવનોમાં શિક્ષણકાર્ય કરતી દરેક વ્યકિત દર ત્રણ વર્ષે ટૂંકા ગાળાના પુનઃસંસ્કરણ વર્ગ (રિઓરિયેન્ટેશન કોર્સ)માં ફરજિયાત રીતે ભાગ લે તેવી યોજના તૈયાર કરવા સેનેટની આ સભા સંબંધિત સત્તામંડળોને ભલામણ કરે છે."

સદરહુ પ્રસ્તાવ આચાર્ય પી. એ. પટેલે રજૂ કર્યો તેને આચાર્ય જે. સી. ત્રિવેદીએ ટેકો આપ્યો. તે પર મત લેવામાં આવતાં તે સર્વાનુમતે મંજૂર કરવામાં આવ્યો.

૧૧૪. આચાર્ય પી. એ. પટેલે નીચેનો પ્રસ્તાવ રજૂ કરવાની નોટિસ આપી હતી :

"એમ.એડ. અનુસ્નાતક કેન્દ્રને હાલમાં એમ.એ.ના અનુસ્નાતક કેન્દ્રના નીતિનિયમો લાગુ કરવામાં આવે છે. એમ.એ.ના અભ્યાસક્રમ કરતાં એમ.એડ.ના અભ્યાસક્રમમાં રહેલી વિશેષતાઓ—ઓછા પ્રશ્નપત્રો, પાર્ટ ૧ અને પાર્ટ ૨ ન હોવા, લઘુ નિબંધ (ડિઝર્ટેશન) કાર્યની જોગવાઈ વગેરેને ધ્યાનમાં લઈને એમ.એડ.ના અનુસ્નાતક કેન્દ્ર માટે અલગ નીતિનિયમો ઘડવા માટે આ સભા સંબંધકર્તા વિદ્યામંડળોને ભલામણ કરે છે."

સદરહુ પ્રસ્તાવ આચાર્ય પી. એ. પટેલે કે અન્ય કોઈ સભ્યે રજૂ કર્યો નહીં તેથી તે પરત્વે કશું કરવાપણું રહ્યું નહીં.

૧૧૫. આચાર્ય પી. એ. પટેલે નીચેનો પ્રસ્તાવ રજૂ કરવાની નોટિસ આપી હતી :

"૧૯૭૨--૭૩ની આંતર-યુનિવર્સિટી ખેલકૂદ સ્પર્ધાનું સંચાલન ગુજરાત યુનિવર્સિટીના ઉપક્રમે તા. ૧૯મી જાન્યુઆરીથી ૨૩મી જાન્યુઆરી ૧૯૭૩ દરમિયાન સફળતાપૂર્વક કરવામાં આવ્યું તેની નોંધ લેતાં આજની સેનેટની સભા અત્યંત આનંદ અનુભવે છે અને આ સ્પર્ધાના સંચાલનમાં જેઓએ સક્રિય રસ લઈને અવિરત શ્રમ કરીને સ્પર્ધાના સંચાલનને સફળતા અપાવી છે તે સૌનો આભાર માને છે."

સદરહુ પ્રસ્તાવ આચાર્ય પી. એ. પટેલે કે અન્ય કોઈ સભ્યે રજૂ કર્યો નહીં તેથી તે પરત્વે કશું કરવાપણું રહ્યું નહીં.

૧૧૬. આચાર્ય પી. એ. પટેલે નીચેનો પ્રસ્તાવ રજૂ કરવાની નોટિસ આપી હતી :

"શારીરિક શિક્ષણ (ફિઝિકલ એજ્યુકેશન) અંગેનો સ્નાતક કક્ષાનો અભ્યાસક્રમ ઘડી કાઢી, તેને વહેલામાં વહેલી તકે અમલમાં મૂકવાની આજની સેનેટની સભા જે ને સત્તામંડળોને ભલામણ કરે છે."

સદરહુ પ્રસ્તાવ આચાર્ય પી. એ. પટેલે કે અન્ય કોઈ સભ્યે રજૂ કર્યો નહીં તેથી તે પરત્વે કશું કરવાપણું રહ્યું નહીં.

૧૧૭. આચાર્ય બી. ડી. પરીખે નીચેનો પ્રસ્તાવ રજૂ કરવાની નોટિસ આપી હતી :

"ફાર્મસી ફેકલ્ટીમાં યુનિવર્સિટી પરીક્ષાઓ માટે પરીક્ષકોને પોસ્ટેજ અંગેનું ખર્ચ બીજી ફેકલ્ટી મુજબ આપવું જોઈએ."

સદરહુ પ્રસ્તાવ આચાર્ય બી. ડી. પરીખે કે અન્ય કોઈ સભ્યે રજૂ કર્યો નહીં તેથી તે પરત્વે કશું કરવાપણું રહ્યું નહીં.

૧૧૮. આચાર્ય અવિનાશ મુનશીએ નીચેનો પ્રસ્તાવ રજૂ કરવાની નોટિસ આપી હતી :

"આ યુનિવર્સિટીની સ્થાપના થયા પછી આજ પર્યન્ત યુનિવર્સિટી દ્વારા યોજવામાં આવેલ વિવિધ યુવક પ્રવૃત્તિઓની સિદ્ધિઓ, ક્ષતિઓ અને પ્રદર્શિત થયેલ ક્ષતિઓને દૂર કરવા માટે સમય સમય પર રજૂ કરવામાં આવેલ સૂચનોનું વિહંગાવલોકન કરી એનો એક વિસ્તૃત માહિતીપૂર્ણ રિપોર્ટ સેનેટમાં રજૂ કરવો જોઈએ, એમ આ સભા માને છે કે જેથી એના આધાર પર આ પ્રવૃત્તિઓને વધુ સક્રિય બનાવવામાં માર્ગદર્શન મળી રહે."

સદરહુ પ્રસ્તાવ આચાર્ય અવિનાશ મુનશીએ કે અન્ય કોઈ સભ્યે રજૂ કર્યો નહીં તેથી તે પરત્વે કશું કરવાપણું રહ્યું નહીં.

૧૧૯. આચાર્ય કે. આર. પટેલે નીચેનો પ્રસ્તાવ રજૂ કરવાની નોટિસ આપી હતી :

"This Senate recommends to the Government that Mathematics should be considered as Science subject and a special grant for encouragement to Science education 10% Pay packet of Science teaching staff (including Mathematics teachers) and laboratory staff be paid to science colleges."

સદરહુ પ્રસ્તાવ આચાર્ય કે. આર. પટેલે રજૂ કર્યો તેને આચાર્ય જશભાઈ પટેલે ટેકો આપ્યો.

તે પર મત લેવામાં આવતાં તે સર્વાનુમતે મંજૂર કરવામાં આવ્યો.

૧૨૦. આચાર્ય સી. એચ. પ્રજાપતિએ નીચેનો પ્રસ્તાવ રજૂ કરવાની નોટિસ આપી હતી :

"ગુજરાત યુનિવર્સિટીના યુનિવર્સિટી પરીક્ષકોને જે પોસ્ટેજ અંગેનો લાભ મળે છે તે લાભ 'ફાર્મસી' ફેકલ્ટીના પરીક્ષકોને પણ મળે તેવી ભલામણ છે."

સદરહુ પ્રસ્તાવ આચાર્ય સી. એચ. પ્રજાપતિએ કે અન્ય કોઈ સભ્યે રજૂ કર્યો નહીં તેથી તે પરત્વે કશું કરવાપણું રહ્યું નહીં.

૧૨૧. આચાર્ય સી. એચ. પ્રજાપતિએ નીચેનો પ્રસ્તાવ રજૂ કરવાની નોટિસ આપી હતી :

"સાયન્સ કૉલેજમાં એસ.એસ.સી. સાથે હાયર મૅથેમેટિકસના વિષયવાળા વિદ્યાર્થીઓને પ્રવેશ આપવામાં આવે છે તેની સાથે વિકલ્પ તરીકે એલિમેન્ટરી મેથ્સમાં ૫૦ ટકા ગુણ મેળવેલ વિદ્યાર્થીઓને પણ પ્રવેશ મળે તેવી ભલામણ છે."

સદરહુ પ્રસ્તાવ આચાર્ય સી. એચ. પ્રજાપતિએ કે અન્ય કોઈ સભ્યે રજૂ કર્યો નહીં તેથી તે પરત્વે કશ કરવાપણું રહ્યું નહીં.

૧૨૨. આચાર્ય જશભાઈ પટેલે નીચેનો પ્રસ્તાવ રજૂ કરવાની નોટિસ આપી હતી :

"સેનેટની આ સભા માને છે કે કૉલેજમાં આપવામાં આવતાં લાંબાં વેકેશનોનો કેટલોક ભાગ ઓછો કરે અને શૈક્ષણિક કામકાજના દિવસો વધે તો શિક્ષણને લાભ થાય, અને અભ્યાસક્રમો પૂરા કરવામાં અનુકૂળતા આવે એ દૃષ્ટિએ સત્રોની વ્યવસ્થા નીચે પ્રમાણે કરવામાં આવે તેમ સંબંધકર્તા સત્તામંડળોને ભલામણ કરવામાં આવે છે :

પ્રથમ સત્ર : ૧૦મી જૂનથી ૨૦મી ઑક્ટોબર

બીજું સત્ર : ૧૦મી નવેંબરથી ૨૦મી માર્ચ.

(**નોંધ.**—દિવાળીના તહેવારો દિવાળી વેકેશનના મધ્યમાં આવે તે રીતે પ્રથમ સત્રના અંત અને બીજા સત્રના આરંભની તારીખમાં ફેરફાર કરવો.)"

સદરહુ પ્રસ્તાવ આચાર્ય જશભાઈ પટેલે કે અન્ય કોઈ સભ્યે રજૂ કર્યો નહીં તેથી તે પરત્વે કશું કરવાપણું રહ્યું નહીં.

૧૨૩. આચાર્ય જશભાઈ પટેલે નીચેનો પ્રસ્તાવ રજૂ કરવાની નોટિસ આપી હતી :

"સંલગ્ન કૉલેજોના શિક્ષકોના કાર્યભારના ઑર્ડિનન્સ ૧૨૦--ઓની જેમ યુનિવર્સિટીના ભવનના શિક્ષકોના કાર્યભારનો નવો ઑર્ડિનન્સ ઘડવા અને જૂન ૧૯૭૩થી તેનો અમલ કરવા આ સેનેટની સભા સંબંધકર્તા સત્તામંડળોને ભલામણ કરે છે."

સદરહુ પ્રસ્તાવ આચાર્ય જશભાઈ પટેલે રજૂ કર્યો નહીં તેથી તે પરત્વે કશું કરવાપણું રહ્યું નહીં.

૧૨૪. આચાર્ય જશભાઈ પટેલે નીચેનો પ્રસ્તાવ રજૂ કરવાની નોટિસ આપી હતી :

"સંલગ્ન કૉલેજોના બિનશૈક્ષણિક સભ્યોનાં લાયકાતનાં ધોરણો અને નોકરીના નિયમો ઘડી તેનો અમલ જૂન ૧૯૭૩થી કરવા આ સેનેટની સભા લાગતાંવળગતાં સંબંધકર્તા સત્તામંડળોને ભલામણ કરે છે."

સદરહુ પ્રસ્તાવ આચાર્ય જશભાઈ પટેલે રજૂ કર્યો તેને આચાર્ય બહેચરભાઈ પટેલે ટેકો આપ્યો.

તે પર નીચેનો સુધારો રજૂ કરવા માટે પ્રા. અંબુભાઈ ટી. દેસાઈએ નોટિસ આપી હતી :

"'આચાર્ય જશભાઈ પટેલના પ્રસ્તાવની પહેલી લીટીમાં સંલગ્ન કૉલેજોના બિનશૈક્ષણિક સભ્યોનાં લાયકાતનાં ધોરણો'.....એ પછી નીચેના શબ્દો ઉમેરો :

પગારધોરણો....."

ઉપરનો પ્રસ્તાવ પ્રા. અંબુભાઈ ટી. દેસાઈએ રજૂ કર્યો તેને પ્રો. કે. એસ. શાસ્ત્રીએ ટેકો આપ્યો.

તે પર મત લેવામાં આવતાં તે સર્વાનુમતે મંજૂર કરવામાં આવ્યો.

તે પછી સદરહુ સુધારા સાથેના મૂળ પ્રસ્તાવ પર મત લેવામાં આવતાં તે સર્વાનુમતે મંજૂર કરવામાં આવ્યો.

૧૨૫. આચાર્ય બી. આર. પટેલે નીચેનો પ્રસ્તાવ રજૂ કરવાની નોટિસ આપી હતી :

"સેનેટની આ સભા સંબંધકર્તા સત્તામંડળોને ભલામણ કરે છે કે સંલગ્ન કૉલેજોના બિનશૈક્ષણિક કર્મચારીઓને નીચે પ્રમાણેના પગારધોરણમાં મૂકવામાં આવે અને તેમ કરતાં જૂની નોકરીવાળાને યોગ્ય ન્યાય મળે તેવી રચના કરવામાં આવે :

(૧)	કાર્યાલય નિયામક	: ૩૨૦-૨૦-૪૦૦ ઈ.બી. ૨૦-૫૦૦
(૨)	હેડક્લાર્ક	: ૨૦૦-૧૨-૨૬૦-૧૫-૩૨૦ ઈ.બી. ૨૦-૪૦૦
(૩)	જુનિયર ક્લાર્ક--ટાઇપિસ્ટ	: ૭૫-૫-૧૦૦-૬-૧૮૦ ઈ.બી. ૧૨-૩૦૦
(૪)	સીનિ.ઓપરેટર, સીનિ. ક્લાર્ક, સીનિ. ટાઇપિસ્ટ	: ૧૩૦-૬-૧૭૦ ઈ.બી. ૧૨-૨૯૦-૧૫-૩૫૦
(૫)	નાયક	: ૪૫-૩-૬૦-૪-૯૨
(૬)	પટાવાળા, સફાઈ કામદાર, ચોકીદાર	: ૪૦-૨-૬૦-૩-૭૫

ઉપરના પગાર ઉપર અનમર્જ્ડ મોંઘવારી ભથ્થું આપવામાં આવે."

સદરહુ પ્રસ્તાવ આચાર્ય બી. આર. પટેલે કે અન્ય કોઈ સભ્યે રજૂ કર્યો નહીં તેથી તે પરત્વે કશું કરવાપણું રહ્યું નહીં.

૧૨૬. આચાર્ય આઈ. જે. ધ્રુવે નીચેનો પ્રસ્તાવ રજૂ કરવાની નોટિસ આપી હતી :

"હાલની સંલગ્ન કૉલેજોમાં ૩ અથવા ૪ કસોટીઓ લેવાની પ્રથા છે તેના બદલે દરેક સત્રમાં એક ત્રણ કલાકની કસોટી, એ પ્રમાણે વર્ષમાં બે કસોટી લેવાની વ્યવસ્થા કરવા સેનેટની આ સભા સંબદ્ધ સત્તામંડળોને વિનંતી કરે છે."

સદરહુ પ્રસ્તાવ આચાર્ય આઈ. જે. ધ્રુવે રજૂ કર્યો તેને આચાર્ય વી. એસ. ભટ્ટે ટેકો આપ્યો.
તે પર મત લેવામાં આવતાં તે બહુમતે મંજૂર કરવામાં આવ્યો.

૧૨૭. આચાર્ય આઈ. જે. ધ્રુવે નીચેનો પ્રસ્તાવ રજૂ કરવાની નોટિસ આપી હતી :

"એ.ટી.કે.ટી. વિદ્યાર્થીઓ માટે ઑક્ટોબર મહિનામાં પરીક્ષા લેવાની વ્યવસ્થા કરવા સેનેટની આ સભા સંબંધિત સત્તામંડળોને ભલામણ કરે છે."

સદરહુ પ્રસ્તાવ આચાર્ય આઈ. જે. ધ્રુવે રજૂ કર્યો તેને શ્રી. વિનોદભાઈ કપાસીએ ટેકો આપ્યો.
તે પર મત લેવામાં આવતાં તે સર્વાનુમતે મંજૂર કરવામાં આવ્યો.

૧૨૮. આચાર્ય આઈ. જે. ધ્રુવે નીચેનો પ્રસ્તાવ રજૂ કરવાની નોટિસ આપી હતી :

"એ.ટી.કે.ટી. વિદ્યાર્થીઓ પાસેથી પરીક્ષાની પૂરી ફી લેવામાં આવે છે તેના બદલે પ્રશ્નપત્ર દીઠ પરીક્ષા ફી લેવાનું ધોરણ નક્કી કરવા માટે સેનેટની આ સભા યુનિવર્સિટીનાં સત્તામંડળોને વિનંતી કરે છે."
સદરહુ પ્રસ્તાવ આચાર્ય આઈ. જે. ધ્રુવે રજૂ કર્યો તેને આચાર્ય બી. એમ. પીરજાદાએ ટેકો આપ્યો.
તે પર મત લેવામાં આવતાં તે સર્વાનુમતે મંજૂર કરવામાં આવ્યો.

૧૨૯. આચાર્ય આર. સી. શાહે નીચેનો પ્રસ્તાવ રજૂ કરવાની નોટિસ આપી હતી :

"વિનયન, વિજ્ઞાન અને વાણિજ્ય વિદ્યાશાખાઓમાં અનુસ્નાતક શિક્ષક તેમ જ મદદનીશ અનુસ્નાતક શિક્ષકની માન્યતા માટે સંશોધન પેપરો પ્રકાશિત કરવાનો આગ્રહ રાખવો નહીં, પણ તેમનું આ પ્રકારનું કાર્ય પ્રશંસાપાત્ર ગણવું."

સદરહુ પ્રસ્તાવ આચાર્ય આર. સી. શાહે કે અન્ય કોઈ સભ્યે રજૂ કર્યો નહીં તેથી તે પરત્વે કશું કરવાપણું રહ્યું નહીં.

૧૩૦. શ્રી. ભોળાભાઈ બી. પટેલે નીચેનો પ્રસ્તાવ રજૂ કરવાની નોટિસ આપી હતી :

"પીએચ.ડી. કરતા વિદ્યાર્થીઓની સિનોપ્સિસ યુનિવર્સિટી જ્યારે જે તે બોર્ડના સભ્યો ઉપર સરકયુલેટ કરે છે ત્યારે ટિકિટ સાથે જવાબી કવર બીડવામાં આવે છે તે બંધ કરી દેવા અને જે તે સભ્ય દશ દિવસમાં પોતાનો જવાબ ન આપે તો તેઓ તે સિનોપ્સિસ સાથે સહમત છે તેમ માની લેવું. આ બાબતે યોગ્ય કરવા સેનેટની આ સભા આ યુનિવર્સિટીનાં સત્તામંડળોને ભલામણ કરે છે."

સદરહુ પ્રસ્તાવ શ્રી. ભોળાભાઈ બી. પટેલે રજૂ કર્યો તેને શ્રી. આઈ. કે. સૈયદે ટેકો આપ્યો.
તે પર મત લેવામાં આવતાં તે સર્વાનુમતે મંજૂર કરવામાં આવ્યો.

૧૩૧. શ્રી. ભોળાભાઈ બી. પટેલે નીચેનો પ્રસ્તાવ રજૂ કરવાની નોટિસ આપી હતી :

"પીએચ.ડી.નો મહાનિબંધ તપાસવા અંગેના રેફરીઓના નામ અંગે સંમતિ મેળવવા બોર્ડના સભ્યોને રિમાઇન્ડર કરાવવા છતાં જવાબ મળતા નથી. દશ દિવસની અંદર સભ્ય સાહેબોનો જવાબ ન મળે તો તેઓ આ રેફરીનાં નામો સાથે સહમત છે, એમ માની એ.સી. તેમ જ સિન્ડિકેટ વગેરેમાં મૂકી શકાય તેવી વ્યવસ્થા કરવા સેનેટની આ સભા યોગ્ય સત્તામંડળોને ભલામણ કરે છે."
સદરહુ પ્રસ્તાવ શ્રી. ભોળાભાઈ બી. પટેલે રજૂ કર્યો તેને શ્રી. આઈ. કે. સૈયદે ટેકો આપ્યો.
તે પર મત લેવામાં આવતાં તે સર્વાનુમતે મંજૂર કરવામાં આવ્યો.

૧૩૨. શ્રી. ભોળાભાઈ બી. પટેલે નીચેનો પ્રસ્તાવ રજૂ કરવાની નોટિસ આપી હતી :

"એસ.એસ.સી.માં અંગ્રેજી સિવાય ઉત્તીર્ણ થનાર વિદ્યાર્થીઓને જૂન ૧૯૭૩થી પ્રી--આર્ટ્સ, પ્રી-સાયન્સ તેમ જ પ્રી-કૉમર્સમાં પ્રવેશ મળે તે માટે યોગ્ય ધારાધોરણ ઘડી કાઢવા સેનેટની આ સભા આ યુનિવર્સિટીનાં યોગ્ય સત્તામંડળોને ભલામણ કરે છે."

સદરહુ પ્રસ્તાવ શ્રી. ભોળાભાઈ બી. પટેલે કે અન્ય કોઈ સભ્યે રજૂ કર્યો નહીં તેથી તે પરત્વે કશું કરવાપણું રહ્યું નહીં.

૧૩૩. શ્રી. ભોળાભાઈ બી. પટેલે નીચેનો પ્રસ્તાવ રજૂ કરવાની નોટિસ આપી હતી :

"એસ.એસ.સી.માં પ્રાથમિક ગણિતશાસ્ત્ર સાથે ઉત્તીર્ણ થનાર વિદ્યાર્થીને પ્રી--સાયન્સમાં જૂન ૧૯૭૩થી પ્રવેશ મળે તે માટે યોગ્ય કરવા સેનેટની આ સભા, આ યુનિવર્સિટીનાં યોગ્ય સત્તામંડળોને ભલામણ કરે છે."

સદરહુ પ્રસ્તાવ શ્રી. ભોળાભાઈ બી. પટેલે કે અન્ય કોઈ સભ્યે રજૂ કર્યો નહીં તેથી તે પરત્વે કશું કરવાપણું રહ્યું નહીં.

૧૩૪. શ્રી. ભોળાભાઈ બી. પટેલે નીચેનો પ્રસ્તાવ રજૂ કરવાની નોટિસ આપી હતી :

"આ યુનિવર્સિટીના ઘણા ટીચર્સને લાંબી સર્વિસ થઈ હોવા છતાં પરીક્ષક તરીકેના લાભ મળી શકતા નથી અને આંતરિક અસંતોષ વધુ ને વધુ પ્રજ્વળ થતો જાય છે, તો તેમનો અસંતોષ સંતોષી શકાય અને દરેકને યોગ્ય ન્યાય મળી રહે તેમ જ પરીક્ષક તરીકેનો લાભ તેવા શિક્ષકોને પણ આપી શકાય તે માટે યોગ્ય ધારાધોરણ ઘડી કાઢવા સેનેટની આ સભા, આ યુનિવર્સિટીનાં યોગ્ય સત્તામંડળોને ભલામણ કરે છે."

સદરહુ પ્રસ્તાવ શ્રી. ભોળાભાઈ બી. પટેલે કે અન્ય કોઈ સભ્યે રજૂ કર્યો નહીં તેથી તે પરત્વે કશું કરવાપણું રહ્યું નહીં.

ઉપરની હકીકતના સંદર્ભમાં પ્રા. અંબુભાઈ ટી. દેસાઈએ જેની નોટિસ આપી હતી તે નીચેના સુધારા પરત્વે કશું કરવાપણું રહ્યું નહીં :

" શ્રી. ભોળાભાઈ પટેલના પ્રસ્તાવની ચોથી લીટીને અંતે નીચેના શબ્દો ઉમેરો :

'વધુમાં દરેક વર્ષની પરીક્ષાનાં પરિણામો જાહેર થયા પછી નિમણૂક આપેલ શિક્ષકોનાં નામ, જે તે પરીક્ષામાં નિયુક્ત થયેલ હોદ્દાનું નામ તથા તે શિક્ષકોના ક્રેડિટ ગુણાંકની યાદી પ્રગટ કરી દરેક કૉલેજના અધ્યાપકોની જાણ માટે સંલગ્ન કૉલેજોમાં મોકલી આપી, અન્યાય થયો હોય તેવા શિક્ષકોને અપીલ કરવાની તક આપવાની જોગવાઈ કરવા આ સભા યુનિવર્સિટીને અનુરોધ કરે છે.'"

૧૩૫. પ્રા. એસ. બી. વોરાએ નીચેનો પ્રસ્તાવ રજૂ કરવાની નોટિસ આપી હતી :

"સંલગ્ન કૉલેજોમાં કામ કરતા પૂરા સમયના તેમ જ ખંડ સમયના અધ્યાપકોને અને બિનશૈક્ષણિક કર્મચારીઓને યુનિવર્સિટી ભવનોના અધ્યાપકો તથા કર્મચારીઓને મળે છે તે ધોરણે સિટી કૉમ્પેન્સેટરી એલાવન્સ મળે તેવી જોગવાઈ કરવામાં આવે તેવી સેનેટની આ સભા અધિકૃત સત્તામંડળોને વિનંતી કરે છે."

સદરહુ પ્રસ્તાવ પ્રા. એસ. બી. વોરાએ રજૂ કર્યો તેને પ્રા. કે. એસ. શાસ્ત્રીએ ટેકો આપ્યો.

તે પર નીચેનો સુધારો રજૂ કરવા માટે પ્રા. અંબુભાઈ ટી. દેસાઈએ નોટિસ આપી હતી :

" પ્રા. એસ. બી. વોરાના પ્રસ્તાવના છેલ્લા વાક્યને અંતે નીચેના શબ્દો ઉમેરો :

'..... વધુમાં આ યુનિવર્સિટીના ખંડ સમયના શિક્ષકો માટે, મુંબઈ યુનિવર્સિટીએ કરેલી જોગવાઈઓને ધ્યાનમાં લઈ, પગારધોરણો તેમ જ નોકરીની સલામતીના નિયમો નવેસરથી ઘડી કાઢવા આ સભા યુનિવર્સિટી સત્તામંડળોને અનુરોધ કરે છે."

ઉપરનો સુધારો પ્રા. અંબુભાઈ ટી. દેસાઈએ રજૂ કર્યો તેને પ્રા. કે. એસ. શાસ્ત્રીએ ટેકો આપ્યો.

તે પછી શ્રી. દર્શનસીંગ શીખે કાનૂની મુદ્દો ઉઠાવ્યો કે સિટી કોમ્પેન્સેટરી એલાવન્સ આપવાનું ધોરણ અમદાવાદ શહેર અને અન્ય શહેરો માટે અલગ અલગ હોય છે તો પછી તે યુનિવર્સિટીનાં ભવનોના અધ્યાપકો તથા કર્મચારીઓને મળે છે તે ધોરણે આપી શકાય ખરું ?

સદરહુ બાબત પરની ચર્ચાવિચારણા દરમ્યાન સ્પષ્ટતા કરવામાં આવી કે સિટી કૉમ્પેન્સેટરી એલાવન્સ અહીં યુનિવર્સિટીના કર્મચારીઓને ધોરણે જણાવેલું છે તે વસ્તુતઃ રાજ્ય સરકારના ધોરણે કલ્પવામાં આવ્યું છે.

ને પછી સદરહુ સ્પષ્ટતાને શાબ્દિક સુધારા તરીકે પ્રમુખશ્રીએ સ્વીકારી.

તે પછી સદરહુ પ્રસ્તાવ પર મત લેવામાં આવતાં તે વધુમતે મંજૂર કરવામાં આવ્યો.

૧૩૬. પ્રા. એસ. બી. વોરાએ નીચેનો પ્રસ્તાવ રજૂ કરવાની નોટિસ આપી હતી :

"સેનેટની આ સભા લાગતાંવળગતાં સત્તામંડળોને વિનંતી કરે છે કે આ યુનિવર્સિટીનાં ભવનોમાં તથા સંલગ્ન કૉલેજોમાં સેવા આપતા સર્વ શિક્ષકો માટે એમની સીનિયોરિટી પ્રમાણે યોગ્ય વેઈટેજ આપીને રૂ. ૫૫૦-૫૦-૯૫૦-૬૦-૧,૨૫૦-૭૫-૧,૭૦૦-૧,૮૦૦ના રનિંગ ગ્રેડનું પગારધોરણ આપવા માટે યોગ્ય પગલાં લેવાં."

સદરહુ પ્રસ્તાવ પ્રા. એસ. બી. વોરાએ કે અન્ય કોઈ સભ્યે રજૂ કર્યો નહીં તેથી તે પરત્વે કશું કરવાપણું રહ્યું નહીં.

૧૩૭. આચાર્ય સી. એલ. શાસ્ત્રીએ નીચેનો પ્રસ્તાવ રજૂ કરવાની નોટિસ આપી હતી :

પ્રી-યુનિવર્સિટીમાં પહેલા દશ વિદ્યાર્થીઓનાં નામ અને ગુણ જાહેર કરવામાં આવે છે તે પ્રથામાં કૉલેજનાં નામો ન મુકાય તે ઇચ્છવાજોગ છે, જેથી આ હકીકતનો વેપારીય લાભ ન લેવાય, તો તે માટે ઘટતું કરવા આ સભા સિન્ડિકેટને વિનવે છે."

સદરહુ પ્રસ્તાવ આચાર્ય સી. એલ. શાસ્ત્રીએ કે અન્ય કોઈ સભ્યે રજૂ કર્યો નહીં તેથી તે પરત્વે કશું કરવાપણું રહ્યું નહીં.

૧૩૮. આચાર્ય સી. એલ. શાસ્ત્રીએ નીચેનો પ્રસ્તાવ રજૂ કરવાની નોટિસ આપી હતી :

"યુનિવર્સિટી અભ્યાસક્રમમાં નૈતિક, ધાર્મિક અને આધ્યાત્મિક શિક્ષણની યોગ્ય જોગવાઈ કરવા માટે એકેડેમિક કાઉન્સિલને ભલામણ કરવામાં આવે."

સદરહુ પ્રસ્તાવ આચાર્ય સી. એલ. શાસ્ત્રીએ કે અન્ય કોઈ સભ્યે રજૂ કર્યો નહીં તેથી તે પરત્વે કશું કરવાપણું રહ્યું નહીં.

૧૩૯. આચાર્ય સી. એલ. શાસ્ત્રીએ નીચેનો પ્રસ્તાવ રજૂ કરવાની નોટિસ આપી હતી :

"આથી આ સેનેટ સંબદ્ધ સત્તામંડળને પ્રાર્થે છે કે સંલગ્ન કૉલેજોના આચાર્યોનો ગ્રેડ ૧,૧૦૦-૫૦-૧,૬૦૦નો કરવા માટે ઘટિત પગલાં લે."

સદરહુ પ્રસ્તાવ આચાર્ય સી. એલ. શાસ્ત્રીને બદલે આચાર્ય બહેચરભાઈ પટેલે રજૂ કર્યો તેને આચાર્ય બી. સી. પટેલે ટેકો આપ્યો.

તે પર મત લેવામાં આવતાં તે સર્વાનુમતે મંજૂર કરવામાં આવ્યો.

૧૪૦. આચાર્ય સી. એલ. શાસ્ત્રીએ નીચેનો પ્રસ્તાવ રજૂ કરવાની નોટિસ આપી હતી :

"સેનેટની આ સભા યુનિવર્સિટીનાં યોગ્ય સત્તામંડળને વિનંતી કરે છે કે સંલગ્ન કૉલેજોના આચાર્યો તેમની કૉલેજના ગવર્નિંગ બોડીના પ્રમુખ તરીકે કાર્ય કરે તેવા નિયમો ઘડવામાં આવે."

સદરહુ પ્રસ્તાવ આચાર્ય સી. એલ. શાસ્ત્રીએ કે અન્ય કોઈ સભ્યે રજૂ કર્યો નહીં તેથી તે પરત્વે કશું કરવાપણું રહ્યું નહીં.

ઉપરની હકીકતના સંદર્ભમાં પ્રા. અંબુભાઈ ટી. દેસાઈએ જેની નોટિસ આપી હતી તે નીચેના સુધારા પરત્વે કશું કરવાપણું રહ્યું નહીં :

"આચાર્ય સી. એલ. શાસ્ત્રીના પ્રસ્તાવના છેલ્લા વાકયને અંતે નીચેના શબ્દો ઉમેરવામાં આવે :

'વધુમાં નવા યુનિવર્સિટી ધારાની જોગવાઈ પ્રમાણે કૉલેજોની ગવર્નિંગ બોડીની નવરચના સત્વરે કરી લેવા કૉલેજોને સત્વરે પરિપત્ર પાઠવવામાં આવે તેમ આ સભા યુનિવર્સિટીને વિનંતી કરે છે.'"

૧૪૧. આચાર્ય કે. એસ. પટેલે નીચેનો પ્રસ્તાવ રજૂ કરવાની નોટિસ આપી હતી :

"સંલગ્ન કૉલેજોના બિનશૈક્ષણિક કર્મચારીઓને અધ્યાપકોને મળતા ઘરભાડાને ધોરણે ઘરભાડું ચૂકવાય તે માટે કાર્યવાહી કરવા સત્તામંડળોને આ સભા ભલામણ કરે છે."

સદરહુ પ્રસ્તાવ આચાર્ય કે. એસ. પટેલે કે અન્ય કોઈ સભ્યે રજૂ કર્યો નહીં તેથી તે પરત્વે કશું કરવાપણું રહ્યું નહીં.

૧૪૨. આચાર્ય કે. એસ. પટેલે નીચેનો પ્રસ્તાવ રજૂ કરવાની નોટિસ આપી હતી :

"આ યુનિવર્સિટીના સમગ્ર વિસ્તારમાં આર્ટ્સ, કૉમર્સ અને સાયન્સના શિક્ષણ માટે સમતોલ અને સંતોષકારક જોગવાઈ થઈ હોવાથી હવે વિદ્યાર્થીઓ માટે છાત્રનિવાસની વ્યવસ્થા અનિવાર્ય રહેતી નથી. એટલે જોડાણની શરતરૂપે છાત્રાલય અને રેકટરની વ્યવસ્થા મરજિયાત કરવામાં આવે તેવી આ સભા ભલામણ કરે છે."

સદરહુ પ્રસ્તાવ આચાર્ય કે. એસ. પટેલે કે અન્ય કોઈ સભ્યે રજૂ કર્યો નહીં તેથી તે પરત્વે કશું કરવાપણું રહ્યું નહીં.

૧૪૩. આચાર્ય કે. એસ. પટેલે નીચેનો પ્રસ્તાવ રજૂ કરવાની નોટિસ આપી હતી :

"અત્યારની શારીરિક શિક્ષણ માટેની વ્યવસ્થા તદ્દન બિનકાર્યક્ષમ નીવડી છે, એટલે શારીરિક શિક્ષણ માટેના અભ્યાસક્રમ ઘડવા તથા યુનિવર્સિટી દ્વારા તેની પરીક્ષા લેવાય તેવી કશીક જોગવાઈ ઊભી કરવા આ સભા સંબદ્ધ સત્તામંડળોને ભલામણ કરે છે."

સદરહુ પ્રસ્તાવ આચાર્ય કે. એસ. પટેલે કે અન્ય કોઈ સભ્યે રજૂ કર્યો નહીં તેથી તે પરત્વે કશું કરવાપણું રહ્યું નહીં.

૧૪૪. પ્રા. કે. એસ. શાસ્ત્રીએ નીચેનો પ્રસ્તાવ રજૂ કરવાની નોટિસ આપી હતી :

"It is hereby resolved that all instructions, teaching and training in courses of studies in respect of which the University is competent to hold examinations shall within the University area be conducted by the University and shall be imparted by the teachers of the University.

It is further resolved to authorise and direct the Registrar to communicate this decision to the Government."

સદરહુ પ્રસ્તાવ પ્રો. કે. એસ. શાસ્ત્રીએ રજૂ કર્યો તેને પ્રો. અંબુભાઈ દેસાઈએ ટેકો આપ્યો.

સદરહુ બાબતના સંદર્ભમાં ઍડવોકેટ શ્રી. ઈન્દ્રવદન નાણાવટી તરફથી તે દિવસે એટલે કે તા. ૨૭ માર્ચ ૧૯૭૩ના રોજ બપોરે સુપ્રીમ કોર્ટના હુકમ અંગેની જાણ ટેલિફોન દ્વારા કરવામાં આવી તે બાબત સભાગૃહના ધ્યાન પર લાવવામાં આવી.

તે પછી આચાર્ય એમ. સી. દેસાઈએ કાનૂની મુદ્દો ઉઠાવ્યો કે સુપ્રીમ કોર્ટના આ હુકમના સંદર્ભમાં પ્રો. કે. એસ. શાસ્ત્રીએ રજૂ કરેલા સદરહુ ઠરાવમાં આ સભાગૃહનો ઠરાવ રાજ્ય સરકારને મોકલી આપવા માટે શ્રી. કુલસચિવને સત્તા તેમ જ આદેશ આપવાની વાત છે તે જોતાં સદરહુ પ્રસ્તાવ કાનૂનસર ગણાય નહીં.

તે અંગે કેટલીક વિચારણા બાદ પ્રમુખશ્રીએ ચુકાદો આપતાં જણાવ્યું કે સદરહુ પ્રસ્તાવ કાનૂન બહાર ગણી શકાય નહીં.

આ તબક્કે પ્રો. અંબુભાઈ દેસાઈએ પ્રસ્તાવ રજૂ કર્યો કે આ સભાગૃહને સમિતિના રૂપમાં ફેરવવામાં આવે તેને શ્રી. સત્યેન્દ્રભાઈ ઝવેરીએ ટેકો આપ્યો. આ પ્રસ્તાવ રજૂ કરવા માટે પ્રમુખશ્રીએ અનુમતિ આપી અને ૧૫ સભ્યો તેના ટેકામાં ઊભા થયા.

તે પછી પ્રો. અંબુભાઈ દેસાઈના આ પ્રસ્તાવ પર મત લેવામાં આવતાં તેને ૩૦ વિરુદ્ધ ૩૬ મત મળતાં તે ઊડી ગયો.

તે પછી એક સૂચન એ રજૂ થયું કે સદરહુ પ્રસ્તાવનો ઉત્તરાર્ધ — "It is further resolved to authorise and direct the Registrar to communicate this decision to the Government" એ આ સભાગૃહનો નિર્ણય રાજ્ય સરકારને મોકલી આપવા માટેની એક વિધિનું જ માત્ર સૂચન કરતો હોઈ તે ભાગ વિધિને લગતો એટલે કે formal ગણાય અને તેથી તે સ્ટે. ૨૮ હેઠળ પ્રમુખશ્રીની પરવાનગીથી રદ કરી શકાય.

તે પછી સદરહુ સૂચનને સ્વીકારીને પ્રસ્તાવમાંનો ઉપર જણાવેલો ઉત્તરાર્ધ રદ કરવાની બાબત formal amendment તરીકે ગણવાની અનુમતિ પ્રમુખશ્રીએ આપી.

તે પછી આ formal amendment સાથેનો પ્રા. કે. એસ. શાસ્ત્રીએ રજૂ કરેલ નીચેનો પ્રસ્તાવ સભાગૃહ સમક્ષ રજૂ કરવામાં આવ્યો :

> "It is hereby resolved that all instructions, teaching and training in courses of studies in respect of which the University is competent to hold examinations shall within the University area be conducted by the University and shall be imparted by the teachers of the University."

આ તબક્કે સભાના કેટલાક સભ્યો આના વિરોધ તરીકે સભાગૃહ છોડી ગયા. પરિણામે એક સભ્યે કોરમ વિશે સવાલ ઉઠાવ્યો તો સભ્ય સંખ્યા ૫૧ હોઈ સભામાં કોરમ છે તેમ જણાવતાં ઉપરના પ્રસ્તાવ પર મત લેવામાં આવતાં તે વધુમતે મંજૂર કરવામાં આવ્યો.

૧૪૫. પ્રા. કે. એસ. શાસ્ત્રીએ નીચેનો પ્રસ્તાવ રજૂ કરવાની નોટિસ આપી હતી :

> "It is hereby recommended that all instructions, teaching and training in courses of studies in respect of which the University is competent to hold examinations shall within the University area be conducted by the University and shall be imparted by the teachers of the University and it is further recommended that the appropriate authorities of the University should take suitable action so as to implement the above resolution and communicate this decision to the State Government."

સદરહુ પ્રસ્તાવ પ્રા. કે. એસ. શાસ્ત્રીએ કે અન્ય કોઈ સભ્યે રજૂ કર્યો નહીં તેથી તે પરત્વે કશું કરવાપાણું રહ્યું નહીં.

૧૪૬. શ્રી. બબાભાઈ એસ. પટેલે નીચેનો પ્રસ્તાવ રજૂ કરવાની નોટિસ આપી હતી :

"અંગ્રેજી વિનાના વિદ્યાર્થીઓને કૉલેજોમાં પ્રવેશ આપવાનું નક્કી થયું છે, પણ એકેડેમિક કાઉન્સિલના નિર્ણય મુજબ, બધા જ વિદ્યાર્થીઓએ ફરજિયાત અંગ્રેજીનો વિષય ભણવાનો રહેશે તેમ જ તેમાં પાસ થવાનું રહેશે. શાળા કક્ષાએ નાના વર્ગોમાં અભ્યાસ કરવા છતાં નાપાસ થનારા અને એસ.એસ.સી. કક્ષાએ અંગ્રેજી વિષય છોડી દેનારા વિદ્યાર્થીઓને કૉલેજોના મોટા વર્ગોમાં પ્રવચનો દ્વારા યોગ્ય રીતે અધ્યાપન કરવું શક્ય ન હોવાથી કાં તો મોટા પાયા પર વિદ્યાર્થીઓ નાપાસ થશે અથવા શિક્ષણનાં અને પરીક્ષણનાં ધોરણો નીચાં ઉતારવાં પડશે. આથી સંબંધકર્તા સત્તામંડળોને આ અંગે પુનર્વિચારણા કરીને ઘટિત કરવા વિનંતી છે."

સદરહુ પ્રસ્તાવ પ્રા. બબાભાઈ એસ. પટેલે કે અન્ય કોઈ સભ્યે રજૂ કર્યો નહીં તેથી તે પરત્વે કશું કરવાપણું રહ્યું નહીં.

૧૪૭. પ્રા. બબાભાઈ એસ. પટેલે નીચેનો પ્રસ્તાવ રજૂ કરવાની નોટિસ આપી હતી :

"હાયર મૅથેમેટિક્સ વિનાના વિદ્યાર્થીઓને વિજ્ઞાનની કૉલેજોમાં પ્રવેશ આપવા--ન આપવાના પ્રશ્નનો દીર્ઘદૃષ્ટિપૂર્વક ઉકેલ લાવવા માટે જાણીતા ગણિતશાસ્ત્રીઓનાં સલાહસૂચનો મેળવવા અને ઘટિત કરવા માટે સંબંધકર્તા સત્તામંડળોને વિનંતી કરવામાં આવે છે."

સદરહુ પ્રસ્તાવ પ્રા. બબાભાઈ એસ. પટેલે કે અન્ય કોઈ સભ્યે રજૂ કર્યો નહીં તેથી તે પરત્વે કશું કરવાપણું રહ્યું નહીં.

૧૪૮. પ્રા. બબાભાઈ એસ. પટેલે નીચેનો પ્રસ્તાવ રજૂ કરવાની નોટિસ આપી હતી :

"પ્રાધ્રિનકોની નિમણૂક શૈક્ષણિક વર્ષના આરંભમાં કરીને મૉડેલ પ્રશ્નપત્ર વિદ્યાર્થીઓને ઉપલબ્ધ કરાવી આપવા અને તે મૉડેલ પ્રશ્નપત્ર મુજબ કૉલેજ કસોટીઓ લેવા તથા યુનિવર્સિટી પરીક્ષા લેવા અંગે યોગ્ય કરવા સંબંધકર્તા સત્તામંડળોને વિનંતી કરવામાં આવે છે."

સદરહુ પ્રસ્તાવ પ્રા. બબાભાઈ એસ. પટેલે કે અન્ય કોઈ સભ્યે રજૂ કર્યો નહીં તેથી તે પરત્વે કશું કરવાપણું રહ્યું નહીં.

૧૪૯. પ્રા. બબાભાઈ એસ. પટેલે નીચેનો પ્રસ્તાવ રજૂ કરવાની નોટિસ આપી હતી :

"ફિઝિકલ ટ્રેનિંગ તથા જનરલ એજ્યુકેશનના અધ્યાપન તથા પરીક્ષણ અંગે જે ઢંભ ચાલી રહ્યો છે તે અંગે ગંભીરતાથી વિચારીને ઘટિત કરવા સંબંધકર્તા સત્તામંડળોને વિનંતી કરવામાં આવે છે."

સદરહુ પ્રસ્તાવ પ્રા. બબાભાઈ એસ. પટેલે કે અન્ય કોઈ સભ્યે રજૂ કર્યો નહીં તેથી તે પરત્વે કશું કરવાપણું રહ્યું નહીં.

૧૫૦. પ્રા. બબાભાઈ એસ. પટેલે નીચેનો પ્રસ્તાવ રજૂ કરવાની નોટિસ આપી હતી :

"બી.એડ. કૉલેજોમાં છ--આઠ મહિના પૂર્વે ટ્યૂશન ફી તથા હૉસ્ટેલ ફી લેવામાં આવે છે તેના ઔચિત્ય અંગે વિચારીને યોગ્ય કરવા સંબંધકર્તા સત્તામંડળોને વિનંતી કરવામાં આવે છે."

સદરહુ પ્રસ્તાવ પ્રા. બબાભાઈ એસ. પટેલે કે અન્ય કોઈ સભ્યે રજૂ કર્યો નહીં તેથી તે પરત્વે કશું કરવાપણું રહ્યું નહીં.

૧૫૧. પ્રા. બબાભાઈ એસ. પટેલે નીચેનો પ્રસ્તાવ રજૂ કરવાની નોટિસ આપી હતા :

"કેટલીક કૉલેજોનું સંચાલન કરતાં ટ્રસ્ટીમંડળોમાં એક જ કુટુંબના એક કરતાં વધુ અને કેટલાંક ટ્રસ્ટોમાં ૫૦ ટકા કરતાંય વધુ સભ્યો હોય છે, જે ઉચ્ચ કેળવણીનું સંચાલન યોગ્ય રીતે કરવા માટે ઉચિત

નથી. આથી આવાં ટ્રસ્ટોનું લોકશાહીકરણ થાય તે મુજબની વ્યવસ્થા કરવા માટે સંબંધકર્તા સત્તામંડળોને વિનંતી કરવામાં આવે છે તેમ જ ગુજરાત સરકારને પબ્લિક ટ્રસ્ટ ઍક્ટમાં તેને અનુરૂપ સુધારા કરવા વિનંતી કરે છે."

સદરહુ પ્રસ્તાવ પ્રા. બબાભાઈ એસ. પટેલે કે અન્ય કોઈ સભ્યે રજૂ કર્યો નહીં તેથી તે પરત્વે કશું કરવાપણું રહ્યું નહીં.

ઉપરની હકીકતના સંદર્ભમાં પ્રા. અંબુભાઈ ટી. દેસાઈએ જેની નોટિસ આપી હતી તે નીચેના સુધારા પર કશું કરવાપણું રહ્યું નહીં.

" પ્રા. બબાભાઈ પટેલના પ્રસ્તાવના પાઠની ત્રીજી લીટીમાં.....આવાં ટ્રસ્ટોનું—પછી લોકશાહીકરણ થાય " એ શબ્દ રદ કરો અને તેને સ્થાને નીચેના શબ્દો ઉમેરો :

'તથા પ્રત્યેક કૉલેજની ગવર્નિંગ બૉડીનું લોકશાહીકરણ થાય તેમ જ નવા યુનિવર્સિટી ધારામાં થયેલી જોગવાઈ પ્રમાણે કૉલેજની ગવર્નિંગ બૉડીની નવરચના થાય.' "

૧૫૨. આચાર્ય બી. એમ. પીરજાદાએ નીચેનો પ્રસ્તાવ રજૂ કરવાની નોટિસ આપી હતી :

" જ્યારે ડિગ્રી કક્ષાનું ઉચ્ચ શિક્ષણ વિશાળ પાયા પર ગુજરાત યુનિવર્સિટી વિસ્તારમાં લેવાય છે ત્યારે વિનયન, વિજ્ઞાન અને વાણિજ્યની વિદ્યાશાખા માટેના અભ્યાસક્રમો ઓછા વિશિષ્ટીકરણવાળા થાય અને વધુ ઉપયોગલક્ષી બને તે હેતુને સિદ્ધ કરવા ડિગ્રી અભ્યાસક્રમોના કંટેન્ટ અંગે તેમ જ શિક્ષણ આપવાની વ્યાખ્યાન સિવાયની અન્ય પદ્ધતિઓ અપનાવવા માટે યુનિવર્સિટી કક્ષાએ ઉચ્ચ કક્ષાની નિષ્ણાત સમિતિ નીમી તપાસ કરવાની જરૂર છે તેમ આ સભા માને છે, અને યુનિવર્સિટી સત્તાવાળાઓને આ બાબતમાં સક્રિય પગલાં લેવા વિનંતી કરે છે."

સદરહુ પ્રસ્તાવ આચાર્ય બી. એમ. પીરજાદાએ કે અન્ય કોઈ સભ્યે રજૂ કર્યો નહીં તેથી તે પરત્વે કશું કરવાપણું રહ્યું નહીં.

૧૫૩. આચાર્ય બી. એમ. પીરજાદાએ નીચેનો પ્રસ્તાવ રજૂ કરવાની નોટિસ આપી હતી :

" કૉલેજો જોડાણની શરતોનું સંપૂર્ણ પાલન કરતી નથી તેવું સ્થાનિક તપાસસમિતિના અહેવાલો દ્વારા તેમ જ અન્ય રીતે અવારનવાર વ્યક્ત થાય છે, તે પરિસ્થિતિની સેનેટની આ સભા ગંભીર નોંધ લે છે અને શરતોનું પાલન કરાવનારું યુનિવર્સિટીનું તંત્ર વધુ અસરકારક અને કાર્યક્ષમ બને તે જોવા સિન્ડિકેટને અનુરોધ કરે છે.

યુનિવર્સિટી તરફથી માત્ર કપકો આપવા સિવાયનાં શિક્ષાત્મક પગલાં નહીં લેવાતાં આ પરિસ્થિતિ ઉત્તેજન પામતી હોય તેમ લાગે છે. તેથી આ બાબતમાં અસરકારકતા કેવી રીતે ઉપસ્થિત થાય તે માટે સંપૂર્ણ વિચાર કરી ઑપરેશનલ મશીનરી સૂચવવા એક નિષ્ણાત સમિતિ નીમવા સિન્ડિકેટને અનુરોધ કરે છે. "

સદરહુ પ્રસ્તાવ આચાર્ય બી. એમ. પીરજાદાએ કે અન્ય કોઈ સભ્યે રજૂ કર્યો નહીં તેથી તે પરત્વે કશું કરવાપણું રહ્યું નહીં.

તે પછી સભાગૃહનું કામકાજ પૂરું થયું હતું.

નં. કોર્ટ / ૩૭૮૬ / ૧૯૭૩
ગુજરાત યુનિવર્સિટી કાર્યાલય,
અમદાવાદ--૯.
૩ મે, ૧૯૭૩

કં. ચં. પરીખ
કુલસચિવ.

પરિશિષ્ટ "૧"

[૧] પ્રા. પી. સી. પટેલના પ્રશ્ન ૧૭ અંગેની માહિતી

ફાઇનલ અને સેમિ-ફાઇનલ સુધી પહોંચેલી ટુકડીઓ

સેમિ-ફાઇનલ સુધી પહોંચેલ		ફાઇનલ સુધી પહોંચેલ	
ટુકડી	વર્ષ	ટુકડી	વર્ષ
ક્રિકેટ	૧૯૫૩--૫૪	ક્રિકેટ	૧૯૫૫--૫૬
કબડ્ડી	,,	કબડ્ડી	૧૯૫૬--૫૭
ક્રિકેટ	૧૯૫૪--૫૫	ક્રિકેટ	૧૯૫૮--૫૯
કુસ્તી	,,	ખોખો (બહેનો)	૧૯૫૯--૬૦
કબડ્ડી	૧૯૫૫--૫૬	ક્રિકેટ	,,
ખોખો (ભાઈઓ)	૧૯૫૯--૬૦	ક્રિકેટ	૧૯૬૧--૬૨
ફૂટબૉલ	૧૯૬૦--૬૧	ખોખો (ભાઈઓ)	૧૯૬૨--૬૩
ખોખો (બહેનો)	૧૯૬૧--૬૨	જલસ્પર્ધા (રિલે)	૧૯૬૨--૬૩
જલસ્પર્ધા	૧૯૬૧--૬૨	ટેબલટેનિસ (ભાઈઓ)	૧૯૬૨--૬૩
ટેબલટેનિસ (ભાઈઓ)	૧૯૬૧--૬૨	ટેબલટેનિસ (બહેનો)	,,
ટેબલટેનિસ (બહેનો)	૧૯૬૧--૬૨	હૉકી (બહેનો)	૧૯૬૩--૬૪
ખોખો (બહેનો)	૧૯૬૨--૬૩	ક્રિકેટ	૧૯૬૪--૬૫
ખોખો (ભાઈઓ)	૧૯૬૩--૬૪	ટેબલટેનિસ (ભાઈઓ)	૧૯૬૫--૬૬
જલસ્પર્ધા	૧૯૬૪--૬૫	ટેબલટેનિસ (બહેનો)	,,
ટેબલટેનિસ (ભાઈઓ)	,,	ટેનિસ	,,
ટેબલટેનિસ (બહેનો)	,,	ટેબલટેનિસ (ભાઈઓ)	૧૯૬૬--૬૭
વૉલીબૉલ (ભાઈઓ)	,,	ટેબલટેનિસ (બહેનો)	,,
વૉલીબૉલ (બહેનો)	,,	જલસ્પર્ધા (બહેનો)	૧૯૬૭--૬૮
બાસ્કેટબૉલ (ભાઈઓ)	૧૯૬૬--૬૭	જલસ્પર્ધા (રિલે)	૧૯૬૮- ૬૯
હૉકી (બહેનો)	૧૯૬૬--૬૭	હૉકી (બહેનો)	૧૯૬૯--૭૦
વૉલીબૉલ (ભાઈઓ)	,,	જલસ્પર્ધા (બહેનો)	૧૯૭૦--૭૧
ક્રિકેટ	,,	,,	૧૯૭૧--૭૨
ટેબલટેનિસ (ભાઈઓ)	૧૯૬૭--૬૮	,,	૧૯૭૨--૭૩
ક્રિકેટ	,,		
વૉલીબૉલ (બહેનો)	૧૯૬૮--૬૯		
ટેબલટેનિસ (ભાઈઓ)	૧૯૬૯--૭૦		
વૉલીબૉલ (બહેનો)	,,		
બાસ્કેટબૉલ (ભાઈઓ)	૧૯૭૦--૭૧		
ટેબલટેનિસ (બહેનો)	૧૯૭૦--૭૧		
ફૂટબૉલ	૧૯૭૨--૭૩		

પરિશિષ્ટ "૨"

[૩] આચાર્ય એન. જે. પટેલના પ્રશ્ન ૧ (ક) અને ૧(ખ) અંગેની માહિતી

આંતર-યુનિવર્સિટી હરીફાઈઓ અંગેની માહિતી

ક્રમાંક	રમતનું નામ	૧૯૬૭--૬૮	૧૯૬૮--૬૯	૧૯૬૯--૭૦	૧૯૭૦--૭૧	૧૯૭૧--૭૨	૧૯૭૨--૭૩
૧.	ખેલકૂદ	પ્રો. વી. સી. ગજજર, હૈદરાબાદ જી. એલ. એસ. આર્ટ્સ, અમદાવાદ	પ્રો. જી. એસ. શાહ, જબલપુર આઈ. વી. પટેલ કૉમર્સ, નડિયાદ	પ્રો. પી. ટી. કૉન્ટ્રાકટર, બરોડા સેંટ ઝેવિયર્સ કૉલેજ, અમદાવાદ	શ્રી. એન. જી. ભાતખંડે, કટક એમ. એન. કૉલેજ, વીસનગર	શ્રી. જે. સી. પરીખ, જયપુર આર્ટ્સ-કૉમર્સ, પેટલાદ	શ્રી. એલ. બી. રાઠોડ, અમદાવાદ ગુજરાત કૉલેજ, અમદાવાદ
૨.	બેડમિન્ટન	પ્રો. વી. એલ. ભટ્ટ, જોધપુર એમ. જી. સાયન્સ, અમદાવાદ	પ્રો. પી. એસ. આચાર્ય, પવાઈ, મુંબઈ સેંટ ઝેવિયર્સ, અમદાવાદ	પ્રો. પી. ડી. ભટ્ટ, ઔરંગાબાદ ભવન્સ આર્ટ્સ કૉલેજ, અમદાવાદ	પ્રો. એસ. એમ. ગુલાટી, ઉજ્જૈન સહજાનંદ કૉલેજ, અમદાવાદ	—	પ્રો. વી. એલ. ભટ્ટ, ઉદેપુર એમ. જી. સાયન્સ, અમદાવાદ
૩.	કબડી	શ્રી. કે. પી. પટેલ, તિરુપતિ સિટી આર્ટ્સ કૉલેજ, અમદાવાદ	પ્રો. વી. ટી. ઓઝા, જબલપુર એમ. એન. કૉલેજ, વીસનગર	શ્રી. એન. પી. આંડેસરા, પૂના આર્ટ્સ--કૉમર્સ કૉલેજ, મોડાસા	શ્રી. ડી. એસ. પટેલ, નાગપુર આર્ટ્સ કૉલેજ, તલોદ	પ્રો. કે. એમ. પટેલ, ઔરંગાબાદ નવગુજરાત કૉમર્સ, અમદાવાદ	ટીમ મોકલી નથી.
૪.	ક્રિકેટ	શ્રી. ડી. આર. અરુણ, અમદાવાદ ગુજરાત કૉલેજ, અમદાવાદ	શ્રી. ડી. આર. અરુણ, બરોડા ગુજરાત કૉલેજ, અમદાવાદ	પ્રો. જી. આર. ભાવસાર, જબલપુર સ્વામિનારાયણ આર્ટ્સ અમદાવાદ	પ્રો. જી. એસ. શાહ, પૂના આઈ. વી. પટેલ કૉમર્સ, નડિયાદ	પ્રો. જી. આર. ભાવસાર, ઉદેપુર સ્વામિનારાયણ, અમદાવાદ	પ્રો. એ. એસ. કાદરી, ઈન્દોર ગુજરાત કૉલેજ, અમદાવાદ
૫.	કુસ્તી	પ્રિ. પરેશ મજમુદાર, કોલ્હાપુર	શ્રી. જે. એમ. પટેલ, કુરુક્ષેત્ર	શ્રી. ડી. બી. સોલંકી, નાગપુર	શ્રી. ડી. બી. સોલંકી, ઔરંગાબાદ	શ્રી. ડી. બી. સોલંકી, દિલ્હી	શ્રી. ડી. બી. સોલંકી, આગ્રા

	આર્ટ્સ--કૉમર્સ કૉલેજ, ઊંઝા	આર્ટ્સ--કૉમર્સ કૉલેજ, ઊંઝા	વિવેકાનંદ કૉલેજ, અમદાવાદ	વિવેકાનંદ કૉમર્સ, અમદાવાદ	વિવેકાનંદ કૉલેજ, અમદાવાદ	વિવેકાનંદ કૉલેજ, અમદાવાદ
૬. ખોખો (ભાઈઓ)	શ્રી. આર.એચ. પટેલ, નાગપુર સેંટ ઝેવિયર્સ કૉલેજ, અમદાવાદ	શ્રી.આર. એચ. પટેલ, પૂના સેંટ ઝેવિયર્સ કૉલેજ, અમદાવાદ	પ્રો. એસ. એમ. દેસાઈ કોલ્હાપુર એલ. ડી. એન્જિ. કૉલેજ, અમદાવાદ	શ્રી. વી. બી. પટેલ, આગ્રા સાબરમતી કૉલેજ, અમદાવાદ	શ્રી. વી. બી. પટેલ, કર્ણાટક સાબરમતી કૉલેજ, અમદાવાદ	આંતર-યુનિવર્સિટી હરીફાઈઓ યોજાઈ નથી.
૭. ખોખો (બહેનો)	કુ. અનુરાધા પટેલ, નાગપુર જે. એન્ડ જે., નડિયાદ	પ્રો. એસ. સી. શાહ, પૂના બી. ડી. કૉલેજ, અમદાવાદ	પ્રો. બી. એન. ગાંધી, મૈસુર આર્ટ્સ--સાયન્સ કૉલેજ, ગોધરા	પ્રો. એસ. સી. શાહ, રાજકોટ બી. ડી. કૉલેજ, અમદાવાદ	શ્રી. એમ. એમ. ઝીંઝુવાડિયા, વડોદરા એચ. કે. આર્ટ્સ, અમદાવાદ	શ્રી. કે. એમ. પટેલ, આઈ. આઈ. ટી., કાનપુર એમ. જી. સાયન્સ, અમદાવાદ
૮. જલસ્પર્ધા	શ્રી. આર. ડી. ચૌહાણ, બનારસ નવગુજરાત કૉમર્સ --લૉ, અમદાવાદ	શ્રી. આર. ડી. ચૌહાણ, જયપુર નવગુજરાત કૉમર્સ --લૉ, અમદાવાદ	—	શ્રી. ડી. બી. સોલંકી, ઈન્દોર વિવેકાનંદ કૉલેજ, અમદાવાદ	શ્રી. ડી. બી. સોલંકી, જયપુર વિવેકાનંદ કૉલેજ, અમદાવાદ	શ્રી. ડી. બી. સોલંકી, અમદાવાદ વિવેકાનંદ કૉલેજ, અમદાવાદ
૯. ટેબલટેનિસ	પ્રો. વી. એસ. દલાલ, ઈન્દોર એચ. એલ. કૉમર્સ, અમદાવાદ	પ્રો. વી. એસ. દલાલ, ધારવાર એચ. એલ. કૉમર્સ, અમદાવાદ	પ્રો. બી. પી. ત્રિપાઠી, મુંબઈ સહજાનંદ કૉલેજ, અમદાવાદ	ટીમ મોકલી નહોતી.	શ્રી. કે. જે. પોરાણિયા, મદુરાઈ એસ. વી. આર્ટ્સ, અમદાવાદ	પ્રો. એફ. વી. ચોધરી, ઉજ્જૈન એસ. વી. કૉમર્સ, અમદાવાદ
૧૦. ટેનિસ	પ્રો. એમ. જી. ગુજ્જર, ધારવાર એચ. એલ. કૉમર્સ, અમદાવાદ	ટીમ મોકલી ન હતી.	ટીમ મોકલી ન હતી.	પ્રો. પી. એસ. આચાર્ય, વડોદરા સેંટ ઝેવિયર્સ, અમદાવાદ	શ્રી. જે. ડી. શાહ, તિરુપતિ જી. એલ. એસ. આર્ટ્સ, અમદાવાદ	પ્રો. લાલીવાલા, અન્નામલાઈનગર સેંટ ઝેવિયર્સ, અમદાવાદ
૧૧. ફૂટબૉલ	શ્રી. જલાવરસીંગ ગ્રેવાલ, પૂના યુનિવર્સિટી કૉચ, અમદાવાદ	શ્રી. જલાવરસીંગ ગ્રેવાલ, ઉજ્જૈન યુનિવર્સિટી કૉચ, અમદાવાદ	શ્રી. જલાવરસીંગ ગ્રેવાલ, ગ્વાલિયર યુનિવર્સિટી કૉચ, અમદાવાદ	પ્રો. એમ. એસ. પરીખ, અમદાવાદ સહજાનંદ કૉલેજ, અમદાવાદ	શ્રી. બી. પી. ત્રિપાઠી, જોધપુર સહજાનંદ કૉલેજ, અમદાવાદ	શ્રી. અશોક પી. પટેલ ઔરંગાબાદ સહજાનંદ કૉલેજ, અમદાવાદ

ક્રમાંક	રમતનું નામ	૧૯૬૭--૬૮	૧૯૬૮--૬૯	૧૯૬૯--૭૦	૧૯૭૦--૭૧	૧૯૭૧--૭૨	૧૯૭૨--૭૩
૧૨.	બાસ્કેટબૉલ	શ્રી. એલ. એ. ઠક્કર, મુંબઈ આસિ. ડી.પી.ઈ., અમદાવાદ	શ્રી. નિહાલસીંગ બેનીવાલ ઈન્દોર યુનિવર્સિટી કૉચ, અમદાવાદ	પ્રો. મુકુંદભાઈ પટેલ, મુંબઈ આર્ટ્સ--સાયન્સ કૉલેજ, ભાદરણ	શ્રી. નિહાલસીંગ બેનીવાલ, આઈ.આઈ.ટી., કાનપુર યુનિવર્સિટી કૉચ, અમદાવાદ	—	શ્રી. નિહાલસીંગ બેનીવાલ, બરોડા યુનિવર્સિટી કૉચ, અમદાવાદ
૧૩.	બાસ્કેટબૉલ (બહેનો)	શ્રી. નિહાલસીંગ બેનીવાલ, ગ્વાલિયર યુનિવર્સિટી કૉચ, અમદાવાદ	શ્રી. જે. જે. દેસાઈ, ઈન્દોર જે. ઍન્ડ જે., નડિયાદ	શ્રી. નિહાલસીંગ બેનીવાલ, વલ્લભવિદ્યાનગર, યુનિવર્સિટી કૉચ, અમદાવાદ	શ્રી. અશ્વિનભાઈ પટેલ, જબલપુર સી. યુ. શાહ કૉમર્સ, અમદાવાદ	શ્રી. નિહાલસીંગ બેનીવાલ, મૈસુર યુનિવર્સિટી કૉચ, અમદાવાદ	શ્રી. એ. પી. પટેલ, આઈ.આઈ.ટી., મુંબઈ સી. યુ. શાહ કૉમર્સ, અમદાવાદ
૧૪.	વૉલીબૉલ (બહેનો)	પ્રો. એસ. સી. શાહ, પતિયાળા બી. ડી. કૉલેજ, અમદાવાદ	શ્રી. નિહાલસીંગ બેનીવાલ, અમદાવાદ યુનિવર્સિટી કૉચ, અમદાવાદ	શ્રી. સી. સી. દેસાઈ, ત્રિવેન્દ્રમ એમ. એન. લૉ કૉલેજ, અમદાવાદ	શ્રી. સી. આર. તિવારી કુરુક્ષેત્ર સ્વામિનારાયણ, અમદાવાદ	શ્રી. સી. આર. તિવારી, મુંબઈ સ્વામિનારાયણ આર્ટ્સ-કૉમર્સ, અમદાવાદ	શ્રી. ભરતભાઈ ઠાકોર, મદુરાઈ નવગુજરાત કૉમર્સ, અમદાવાદ
૧૫.	વૉલીબૉલ	શ્રી. નિહાલસીંગ બેનીવાલ, ઉજ્જૈન યુનિવર્સિટી કૉચ, અમદાવાદ	શ્રી. એચ. આઈ. પટેલ વલ્લભવિદ્યાનગર નવગુજરાત આર્ટ્સ, અમદાવાદ	શ્રી. સી. આર. તિવારી, જોધપુર સ્વામિનારાયણ કૉલેજ, અમદાવાદ	શ્રી. સી. વી. દેસાઈ કોલ્હાપુર એમ. એન. લૉ કૉલેજ, અમદાવાદ	શ્રી. સી. વી. દેસાઈ, નાગપુર એમ. એન. લૉ કૉલેજ, અમદાવાદ	શ્રી. સી. વી. દેસાઈ, પૂના એમ. એન. લૉ--કૉમર્સ, અમદાવાદ

૧૬. હૉકી	શ્રી. જલાવરસીંગ ગ્રેવાલ, જબલપુર યુનિવર્સિટી કૉચ, અમદાવાદ	શ્રી. જલાવરસીંગ ગ્રેવાલ ઔરંગાબાદ યુનિવર્સિટી કૉચ, અમદાવાદ	શ્રી. જલાવરસીંગ ગ્રેવાલ, ઈન્દોર યુનિવર્સિટી કૉચ, અમદાવાદ	શ્રી. જલાવરસીંગ ગ્રેવાલ, જોધપુર યુનિવર્સિટી કૉચ, અમદાવાદ	પ્રો. એ. એસ. કાદરી, ઉજ્જૈન ગુજરાત કૉલેજ, અમદાવાદ	પ્રો. પી. ટી. પરમાર, ભોપાલ ગુજરાત કૉલેજ, અમદાવાદ
૧૭. શૂટિંગ	પ્રો. એ. ડી. ભટ્ટ, અલ્હાબાદ એસ. વી. કૉમર્સ, અમદાવાદ	પ્રો. એસ. જે. કૉન્ટ્રાક્ટર, ચંદીગઢ સેંટ ઝેવિયર્સ કૉલેજ, અમદાવાદ	પ્રો. જે. જી. સુથાર, અલીગઢ ગુજરાત કૉલેજ, અમદાવાદ	પ્રો. એસ. બી. નઝ્લા, અલીગઢ એમ. એન. કૉલેજ, વીસનગર	શ્રી. સી. જે. વ્યાસ, હૈદરાબાદ સી. બી. પટેલ આર્ટ્સ, નડિયાદ	ટીમ મોકલી નથી.
૧૮. હૉકી (બહેનો)	—	પ્રો. કે. એમ. બુચ, કુરુક્ષેત્ર ગુજરાત કૉલેજ, અમદાવાદ	પ્રો. કે. એમ. બુચ, ઈન્દોર ગુજરાત કૉલેજ, અમદાવાદ	પ્રો. એ. એસ. કાદરી, ઉજ્જૈન ગુજરાત કૉલેજ, અમદાવાદ	પ્રો. ઈ. એસ. બલસારા, પતિયાળા ગુજરાત કૉલેજ, અમદાવાદ	ટીમ મોકલી નથી.
૧૯. ચેસ	—	પ્રો. પી. ડી. ભટ્ટ, મદ્રાસ ભવન્સ આર્ટ્સ કૉલેજ, અમદાવાદ	શ્રી. જે. ડી. શાહ, બેંગલોર જી. એલ. એસ. આર્ટ્સ, અમદાવાદ	પ્રો. જે. કે. પટેલ, હૈદરાબાદ યુનિવર્સિટી સ્કૂલ્સ, અમદાવાદ	શ્રી. બી. વી. પટેલ, મદ્રાસ એચ. એ. કૉમર્સ, અમદાવાદ	ટીમ મોકલી નથી.

પરિશિષ્ટ "૩"

[૩] આચાર્યશ્રી એન. જે. પટેલના પ્રશ્ન ૨ અંગે કૉલેજો તરફથી ઉપલબ્ધ થયેલી માહિતી

હિન્દીના ખંડ સમયના વ્યાખ્યાતાઓ વગેરે અંગેની ઉપલબ્ધ થયેલી માહિતી

ક્રમાંક	કૉલેજનું નામ	શિક્ષકનાં નામ			પ્રી-યુનિ.માં અભ્યાસ કરનાર હિન્દીની વિદ્યાર્થી સંખ્યા		
		૧૯૭૦-૭૧	૧૯૭૧--૭૨	૧૯૭૨—૭૩	૧૯૭૦--૭૧	૧૯૭૧--૭૨	૧૯૭૨-૭૩
૧.	સી. બી. પટેલ આર્ટ્સ કૉલેજ, નડિયાદ	—	—	—	૮	૧૯	૧૭
૨.	સી. ટી. આર્ટ્સ કૉલેજ, અમદાવાદ--૧	લાગુ પડતું નથી	—	—	—	—	—
૩.	કાપડિયા એન. એમ. સાર્વજનિક આર્ટ્સ કૉલેજ, સંખેડા	પ્રા. ડી. એસ. નાયક (ફૂલ ટાઈમ)	પ્રા. ડી. એસ. નાયક	પ્રા. ડી. એસ. નાયક	૩૦	૩૪	૧૧
૪.	નવગુજરાત આર્ટ્સ કૉલેજ, અમદાવાદ	—	—	—	૨૭	૨૧	૨૬
૫.	અમદાવાદ આર્ટ્સ કૉલેજ, અમદાવાદ	—	એમ. ટી. દુલ્હતાની	શ્રી. કે. યુ. રાઠોડ	—	૧૧	—
૬.	યુનિવર્સિટી ટ્રસ્ટ મહિલા આર્ટ્સ કૉલેજ, નડિયાદ	શ્રીમતી બકુલાબહેન જોશી	શ્રીમતી બકુલાબહેન જોશી	શ્રીમતી બકુલાબહેન જોશી	૩	૬	૯
૭.	જી. એચ. એસ. આર્ટ્સ કૉલેજ ફૉર ગર્લ્સ, અમદાવાદ	—	—	—	૨૦	૨૨	૩૨
૮.	વિવેકાનંદ કૉલેજ ઑફ આર્ટ્સ	—	—	—	૧૪	૧૯	૩૫
૯.	આર્ટ્સ અને સાયન્સ કૉલેજ, ડભોઈ	—	—	—	—	—	—
૧૦.	શેઠ એમ. એન. સાયન્સ અને શ્રી અને શ્રીમતી પી. કે. કોટાવાળા આર્ટ્સ કૉલેજ, પાટણ	શ્રી. પી. એ. સ્વામી	ભગિની સંસ્થા કૉમર્સમાંથી ખૂટતા પિરિયડો પૂરતી સેવા લેવામાં આવતી હતી.	શ્રી. પી. એ. સ્વામી	૩૫	૨૫	૪૨

૧૧. યુ. પી. આર્ટ્સ અને શ્રીમતી એમ. જી. પંચાલ સાયન્સ કૉલેજ, પિલવાઈ	—	—	—	—	—	—
૧૨. કલોલ મ્યુનિ. આર્ટ્સ અને કૉમર્સ કૉલેજ, કલોલ	શ્રી. એન. એમ. ઝા (પૂરા સમયના વ્યાખ્યાતા)	—	—	૭	૬	૧૦
૧૩. તોલાણી કૉલેજ ઑફ આર્ટ્સ અને સાયન્સ, આદિપુર–કચ્છ	શ્રીમતી કે. એસ. પારદાશાની	કુ. પી. એચ. વસંદાણી	કુ. પી. એચ. વસંદાણી	૩૯	૪૦	૬૫
૧૪. નટવરસિંહજી આર્ટ્સ અને સાયન્સ કૉલેજ, છોટાઉદેપુર	શ્રી. જી. એલ. ઉપાધ્યાય/શ્રી. આર. આર. ત્રિપાઠી	શ્રી. આર. આર. ત્રિપાઠી	—	૮ પ્રી-યુનિ. વિજ્ઞાન ૨	૧૨ ૧૩	— —
૧૫. બનાસકાંઠા આર્ટ્સ ઍન્ડ સાયન્સ કૉલેજ, પાલનપુર	લાગુ પડતું નથી.			—	—	—
૧૬. આર. કે. આર્ટ્સ અને એમ. કે. કૉમર્સ કૉલેજ, પેટલાદ	શ્રી. સી. એસ. પટેલ	શ્રી. સી. એન. પટેલ	—	નથી	નથી	—
૧૭. શ્રીમતી રજની પારેખ આર્ટ્સ અને કે. બી. કૉમર્સ કૉલેજ, ખંભાત	શ્રી. એસ. જી. ચતુર્વેદી (પૂર્ણ સમયના પ્રાધ્યાપક) લાગુ પડતું નથી. શ્રી. કે. કે. વ્યાસ (પૂર્ણ સમયના વ્યાખ્યાતા) શ્રી. જે. એ. શુકલ (પૂર્ણ સમયના વ્યાખ્યાતા)	શ્રી. એસ. જી. ચતુર્વેદી, શ્રી. કે. કે. વ્યાસ, શ્રી. જે. એન. શુકલ	—	પ્રી-આર્ટ્સ પ્રી-કૉમર્સ	૧૬ ૩૩ ૪૨ ૭૦	— —
૧૮. સૌફી જ્યુબિલી આર્ટ્સ અને કૉમર્સ કૉલેજ, સિદ્ધપુર	શ્રી. સી. ડી. રાઠોડ ખંડ સમયના	શ્રી. સી. ડી. રાઠોડ ખંડ સમયના	શ્રી. પી. એમ. વાલ્વેલકર પૂર્ણ સમયના અંગ્રેજી–હિંદી	—	—	—

ક્રમાંક	કૉલેજનું નામ	શિક્ષકનાં નામ ૧૯૭૦—૭૧	૧૯૭૧—૭૨	૧૯૭૨—૭૩	પ્રી.-યુનિ.માં અભ્યાસ કરનાર હિન્દીની વિદ્યાર્થી સંખ્યા	૧૯૭૦—૭૧	૧૯૭૧—૭૨	૧૯૭૨—૭૩
૧૯.	શ્રીમતી આર. ડી. શાહ અને શ્રી. વી. ડી. શાહ કૉમર્સ કૉલેજ, ધોળકા	પ્રા. એ. આર. દવે વ્યા. એમ. એસ. તિવારી તથા કુ. જયાબહેન સતિયા પાર્ટ-ટાઈમ ટ્યૂટર	ચાલુ	ચાલુ	પ્રી-આર્ટ્સ પ્રી-કૉમર્સ	૧૩ —	૨૬ —	૨૨ —
૨૦.	શ્રી. સી. એન. આર્ટ્સ અને બી. ડી. કૉમર્સ કૉલેજ, કડી	—	શ્રી. એમ. એ. પટેલ	—		—	—	—
૨૧.	શ્રી. શાહ કે. એસ. આર્ટ્સ અને વી. એમ. પારેખ કૉમર્સ કૉલેજ, કપડવંજ	શ્રી. વી. આર. ઓઝા (પૂર્ણ સમયના)	શ્રી. એસ. સી. રંગાટિયા	શ્રી. એસ. સી. રંગાટિયા પૂર્ણ સમયનાં શ્રી. બકુલાબહેન પી. જોશી, ખંડ સમયનાં	પ્રી-આર્ટ્સ પ્રી-કૉમર્સ	૯ ૧૦	૧૧ ૨૧	૧૩ ૨૫
૨૨.	દેસાઈ સી. એમ. આર્ટ્સ અને કૉમર્સ કૉલેજ, વીરમગામ	—	નિમણૂક થઈ શકી નહોતી	શ્રી એસ. એચ. શુકલ		—	—	—
૨૩.	પટેલ જે. બી. રૂદેલવાળા આર્ટ્સ અને એ. એમ. રૂદેલવાળા કૉમર્સ કૉલેજ, બોરસદ	—	—	—		—	—	—
૨૪.	એસ. એમ. મહેતા આર્ટ્સ અને એમ. એમ. પટેલ કૉમર્સ કૉલેજ, હિંમતનગર	શ્રી. એમ. આર. પંડ્યા પૂરા સમયના વ્યાખ્યાતા અને શ્રી. એસ. એસ. ઢેગર, ખંડ સમયના વ્યાખ્યાતા	શ્રી. એમ. આર. પંડ્યા	શ્રી. એમ. આર. પંડ્યા	પ્રી-આર્ટ્સ પ્રી-કૉમર્સ	૩૦ ૧૫	૫૬ —	૪૭ —

૨૫. શેઠ અસ. વી. આર્ટ્સ અને કૉમર્સ કૉલેજ, માંડવી–કચ્છ	શ્રી. એમ. બી. પટેલ	કુ. એમ. સી. ત્રિવેદી	શ્રી. જે. એચ. ઠક્કર		૨૨	૧૭+૩	૧
૨૬. શ્રી. એમ. ડી. શાહ કૉમર્સ અને બી. ડી. પટેલ આર્ટ્સ કૉલેજ, મહુધા	પ્રા. એન. ટી. સાઠે	પ્રા. એન. ટી. સાઠે	પ્રા. એન. ટી. સાઠે	૮		૯	૧
૨૭. આર્ટ્સ અને કૉમર્સ કૉલેજ, ઈડર	૧૯૭૦થી ૧૯૭૩ પૂરા સમયના વ્યાખ્યાતા છે.	—	—	—		—	—
૨૮. એલ. એચ. સાયન્સ કૉલેજ, માણસા	ભંવરલાલ એચ. ગુર્જર, પૂર્ણ સમયના વ્યાખ્યાતા	ચાલુ	ચાલુ	૧૦		૬	૫
૨૯. પારેખ બ્રધર્સ સાયન્સ કૉલેજ, કપડવંજ	કુ. પી. આર. વ્યાસ	ચાલુ	કુ. રાજ ભાટિયા	૪		૪	—
૩૦. સાયન્સ કૉલેજ, કડી	શ્રી. એમ. એસ. પટેલ	ચાલુ	—	—		—	—
૩૧. સી. યુ. શાહ સાયન્સ કૉલેજ, અમદાવાદ–૧૪	શ્રી. આર. પી. જોશી	શ્રી. જે. પી. વ્યાસ	ચાલુ	૪		૪	૩૦
૩૨. ભવન્સ આર. એ. કૉલેજ ઑફ સાયન્સ, અમદાવાદ	શ્રી. આર. સી. શર્મા	ચાલુ	ચાલુ	૩૬		૩૨	૩૭
૩૩. સી. યુ. શાહ કૉમર્સ કૉલેજ, અમદાવાદ	શ્રી. આર. પી. જોશી	શ્રી. જે. પી. વ્યાસ	શ્રી. સી. સી. રામગુપ્તા	૧૧		૧૦	૧૯
૩૪. કૉમર્સ કૉલેજ, ડભોઈ	ભટ્ટ વંદના આશુતોષ	ચાલુ	ચાલુ	૧૨		૭	૨૦
૩૫. એચ. કે. કૉમર્સ કૉલેજ, અમદાવાદ	શ્રી. એ. ટી. જોશી પૂરા સમયના વ્યાખ્યાતા	ચાલુ	ચાલુ	૪		૬	૧૨
૩૬. અમદાવાદ કૉમર્સ કૉલેજ, અમદાવાદ	કુ. એસ. એન. અંબ્રે	શ્રી. એમ. ટી. દુલ્હાની	શ્રી. કે. યુ. રાઠોડ	૭૫		૭૦	૭૮

ક્રમાંક	કૉલેજનું નામ	શિક્ષકનાં નામ			પ્રી-યુનિ.માં અભ્યાસ કરનાર હિન્દીની વિદ્યાર્થીસંખ્યા		
		૧૯૭૦--૭૧	૧૯૭૧—૭૨	૧૯૭૨—૭૩	૧૯૭૦-૭૧	૧૯૭૧-૭૨	૧૯૭૨-૭૩
૩૭.	વિવેકાનંદ કૉલેજ ઑફ કૉમર્સ, અમદાવાદ	—	—	—	૨૭	૩૫	૩૧
૩૮.	એન. સી. બોડીવાલા કૉમર્સ કૉલેજ, અમદાવાદ	પ્રો. વી. ટી. પંચોલી	ચાલુ	ચાલુ	૯	૧૧	૨૫
૩૯.	ભવન્સ જશોદાબહેન કૉમર્સ કૉલેજ, ડાકોર	શ્રી. જી. આઈ. સંગ	શ્રી. ઓ. પી. ગુપ્તા	—	૩૨	૨૭	—
		નોંધ.—બન્નેની સેવાઓ ભવન્સ આર્ટ્સ અને સાયન્સ કૉલેજમાંથી મેળવેલ છે.					
૪૦.	શ્રી. જે. બી. ઠક્કર કૉમર્સ કૉલેજ, ભૂજ	કુ. પી. એચ. વાસંદાની	ચાલુ	ચાલુ	૭	૬	૫
૪૧.	સાર્વજનિક કૉમર્સ કૉલેજ, ગોધરા	શ્રી. એન. વી. શુક્લ	ચાલુ	–	—	—	—
૪૨.	શ્રીમતી ટી. એસ. આર. કૉમર્સ કૉલેજ, પાટણ	—	શ્રી. પી. એ. સ્વામી	આર. એમ. સોની	—	૧૬	૬
૪૩.	બોરસદ સાયન્સ એન્ડ લૉ કૉલેજ, બોરસદ	—	—	—	—	—	—
૪૪.	વિવેકાનંદ કૉલેજ ઑફ કૉમર્સ એન્ડ લૉ, અમદાવાદ	શ્રી. એન. એન. ગોસ્વામી	–	શ્રી. વિનોદભાઈ ગાંધી	૧	૭	૧૨
૪૫.	શેઠ સી. એન. કૉમર્સ અને લૉ કૉલેજ, વીસનગર	શ્રી. વી. એસ. પટેલ	ચાલુ	શ્રી. જે. એસ. શાહ	—	—	—
૪૬.	વડનગર આર્ટ્સ અને કૉમર્સ કૉલેજ, વડનગર	માહિતી માટે લખેલ છે.	—	—	—	—	—

પરિશિષ્ટ "૪"

[૪] પ્રા. ભોળાભાઈ બી. પટેલના પ્રશ્ન ક્રમાંક ૧ તથા [૧૧] પ્રા. બી. એસ. પટેલના પ્રશ્ન ૧૪ના સંદર્ભમાં સ્ટાફના બાકી પગાર અંગેની કૉલેજો તરફથી ઉપલબ્ધ થયેલી માહિતી

ક્રમાંક	કૉલેજનું નામ	કેટલા સભ્યો	કેટલા માસનો પગાર બાકી છે ?	કુલ બાકી પગારની રકમ	પગાર બાકી હોવાનું કારણ	બાકી પગારની ચુકવણી માટે કરેલી વ્યવસ્થા
૧	૨	૩	૪	૫	૬	૭
				રૂ. પૈ.		
૧.	સી. એન. પટેલ ફરતી કૂઈવાળા આર્ટ્સ અને ડભોઈ નગરપાલિકા સાયન્સ કૉલેજ, ડભોઈ	શૈક્ષણિક સ્ટાફના ૩૨ સભ્યો પૈકી ૨૩ સભ્યો	૧ માસ	૧૫,૩૪૩--૫૬	નાણાકીય મુશ્કેલી; સરકારની ગ્રાન્ટ નહિ આવવાના કારણે.	નાણાકીય મદદ મેળવવાનું ચાલુ છે. ગ્રાન્ટ મળ્યે આપવાનું છે.
૨.	શેઠ એમ. એન. સાયન્સ અને શ્રી અને શ્રીમતી પી. કે. કોટાવાલા આર્ટ્સ કૉલેજ, પાટણ	બધો જ શૈક્ષણિક સ્ટાફ	જાન્યુ. '૭૩ તથા ફેબ્રુ. ૧૯૭૩નો	૨૯,૨૫૪--૦૦ ૨૯,૨૫૪--૦૦	સંસ્થાની આર્થિક વિકટ પરિસ્થિતિ તથા બી. સી.ફી,ઈ.બી.સી.ફી ગ્રાન્ટ વગેરેમાં વિલંબ	ગ્રાન્ટ બી.સી.ફી, ઈ.બી.સી. ફી વગેરે આવતાં માર્ચના અંત સુધીમાં સંપૂર્ણ પગાર ચૂકવી આપવામાં આવશે.
૩.	યુ. પી. આર્ટ્સ અને શ્રીમતી એમ. બી. પંચાલ સાયન્સ કૉલેજ, પિલવાઈ	શૈક્ષણિક ૪ બિનશૈક્ષણિક ૩		૯૬,૦૦૦--૦૦ ૯,૦૦૦--૦૦	ફંડની જોગવાઈના અભાવે. નિભાવણી ગ્રાન્ટ તથા ઈ.બી.સી. ગ્રાન્ટનાં બિલોની રકમ નહિ મળવાથી.	ગ્રાન્ટ આવ્યેથી માર્ચ ૧૯૭૩ પહેલાં ચૂકવાઈ જશે.
૪.	આર્ટ્સ એન્ડ સાયન્સ કૉલેજ, છોટાઉદેપુર	શૈક્ષણિક સ્ટાફ	જાન્યુ. ૧૯૭૩ ફેબ્રુ. ૧૯૭૩	૨૦,૧૮૩--૧૦ ૨૦,૨૦૦--૦૦	આર્થિક સંકડામણને લીધે.	નિભાવ ગ્રાન્ટ આવ્યે તરત જ ચૂકવી દેવાશે.

૧	૨	૩	૪	૫	૬	૭
૫. બનાસકાંઠા આર્ટ્સ ઍન્ડ સાયન્સ કૉલેજ, પાલનપુર	શૈક્ષણિક ૩૧	જાન્યુ. ૧૯૭૩ અને	૪૪,૦૩૫--૦૦	સગવડ ન હોવાથી.	થોડાક વખતમાં વ્યવસ્થા થઈ જશે.
	બિનશૈક્ષણિક ૨૦	ફેબ્રુ. ૧૯૭૩	૨૦,૭૫૩--૨૫	,,	,,
૬. આર્ટ્સ ઍન્ડ કૉમર્સ કૉલેજ, પેટલાદ	બધા જ	૩ માસનો	—	ટ્રસ્ટની કામચલાઉ નાણાભીડ	માર્ચની આખરે ટ્રસ્ટ સંચાલિ વિવિધ સંસ્થાઓની ગ્રાન્ટ આવશે એમાંથી ચૂકવવાની વ્યવસ્થા કરવા વિચાર્યું છે.
૭. આર્ટ્સ ઍન્ડ કૉમર્સ કૉલેજ, ધોળકા	૨૮ સભ્યો	૨ માસ	૨૫,૪૯૨--૨૪	સરકાર તરફથી સહાયક ગ્રાન્ટ આવેલી ન હોવાથી ચાલુ માસને અંતે ચૂકવાઈ જશે એમ ધારણા છે.	પ્રયત્નો ચાલુ છે.
૮. આર્ટ્સ ઍન્ડ કૉમર્સ કૉલેજ, બોરસદ	૨૦ સભ્યો	૩ માસ	૩૧,૪૧૯--૭૧	આર્થિક મુશ્કેલી.	માર્ચ ૧૯૭૩ના અંતે ગ્રાન્ટ આવ્યેથી પગાર ચૂકવાશે.
૯. આર્ટ્સ ઍન્ડ કૉમર્સ કૉલેજ, હિમતનગર	શૈક્ષણિક ૨૬	જાન્યુઆરી	૯૦,૩૭૨--૦૩	રાજ્ય સરકાર પાસેથી ઈ.બી.સી./બી.સી.ફી./ માફી તથા મેન્ટેનન્સ ગ્રાન્ટનાં નાણાં મળેલાં ન હોવાથી	રાજ્ય સરકારકી પાસેથી ઈ.બી.સી./બી.સી. ફી/માફી તથા નિભાવ ગ્રાન્ટનાં નાણાં ચાલુ માસમાં મળેથી ચૂકવવામાં આવશે.
	શૈક્ષણિક + બિનશૈક્ષણિક ૩૫	ફેબ્રુઆરી	૧૭,૭૫૫--૬૦	ઉપર મુજબ.	ઉપર મુજબ.

૧૦. શ્રીમતી બી. સી. જે. એજ્યુકેશન કૉલેજ, ખંભાત	શૈક્ષણિક સ્ટાફ	જાન્યુઆરી ફેબ્રુઆરી	૧૩,૪૦૦--૦૦	ગ્રાન્ટનો હપતો આવ્યો ન હોવાથી.	માર્ચમાં ગ્રાન્ટમાંથી ચૂકવી દેવામાં આવશે.
૧૧. એજ્યુકેશન કૉલેજ, પેટલાદ	બધા જ	૩ માસ	૨૪,૦૭૫--૦૦	ટ્રસ્ટની કામચલાઉ નાણાભીડ	માર્ચની આખરે ટ્રસ્ટ સંચાલિત વિવિધ સંસ્થાઓની ગ્રાન્ટ આવશે તેમાંથી ચૂકવવાની વ્યવસ્થા કરવા વિચાર્યું છે.
૧૨. કૉલેજ ઑફ એજ્યુકેશન, ડભોઈ	શૈક્ષણિક સ્ટાફ ૧૦	ફેબ્રુઆરી ૧૯૭૩	૬૪,૦૦૦--૫૦	સરકારી ગ્રાન્ટ નહિ આવવાના કારણે.	ગ્રાન્ટ માર્ચ માસમાં આવ્યે પગાર આપવામાં આવશે.
૧૩. એલ. એચ. સાયન્સ કૉલેજ, માણસા	શૈક્ષણિક સ્ટાફ ૨૩ સભ્યો	૩ માસ ડિસે.'૭૨થી ફેબ્રુ. ૧૯૭૩ સુધી	૪૪,૪૩૮--૯૮	ગ્રાન્ટની રાહ જોવાથી.	સોસાયટી(મૅનેજમેન્ટ)ના સ્થાયી ફંડમાંથી ચાલુ માસમાં તમામ પગાર ચૂકવી દેવા નિર્ણય લીધો છે.
૧૪. બોરસદ સાયન્સ ઍન્ડ લૉ કૉલેજ, બોરસદ	૧૯ સભ્યો	૨ માસનો	—	આર્થિક મુશ્કેલીના કારણે	—

પરિશિષ્ટ "૫"

[૪] પ્રા. ભોળાભાઈ બી. પટેલના પ્રશ્ન ૨(ક) અંગે ઉપલબ્ધ થયેલી માહિતી

ઉપલબ્ધ થયેલી માહિતી મુજબ કૉલેજ-કર્મચારીઓના પ્રો. ફંડ માટે ટ્રસ્ટની રચના ન કરી હોય તેવી કૉલેજો

ક્રમાંક	કૉલેજનું નામ
(૧)	અમદાવાદ આર્ટ્સ કૉલેજ, અમદાવાદ
(૨)	તોલાણી કૉલેજ ઑફ આર્ટ્સ ઍન્ડ સાયન્સ, આદિપુર (કચ્છ)
(૩)	બનાસકાંઠા આર્ટ્સ ઍન્ડ સાયન્સ કૉલેજ, પાલણપુર
(૪)	શ્રી. આર. કે. પરીખ આર્ટ્સ ઍન્ડ શ્રી. એમ. કે. પટેલ કૉમર્સ કૉલેજ, પેટલાદ
(૫)	એસ. જે. આર્ટ્સ ઍન્ડ કૉમર્સ કૉલેજ, સિદ્ધપુર
(૬)	પટેલ જે. બી. રૂદેલવાળા આર્ટ્સ કૉલેજ ઍન્ડ પટેલ એ. એમ. રૂદેલવાળા કૉમર્સ કૉલેજ, બોરસદ
(૭)	વડનગર આર્ટ્સ ઍન્ડ કૉમર્સ કૉલેજ, વડનગર
(૮)	વૈદ્યશ્રી એમ. એમ. પટેલ કૉલેજ ઑફ એજ્યુકેશન, અમદાવાદ
(૯)	બોરસદ સાયન્સ ઍન્ડ લૉ કૉલેજ, બોરસદ
(૧૦)	સી. એન. આર્ટ્સ ઍન્ડ બી. ડી. કૉમર્સ કૉલેજ, કડી
(૧૧)	કૉલેજ ઑફ એજ્યુકેશન, પેટલાદ
(૧૨)	અમદાવાદ કૉમર્સ કૉલેજ, અમદાવાદ.

પરિશિષ્ટ "૬"

[૪] પ્રા. ભોળાભાઈ બી. પટેલના પ્રશ્ન ૨(ધ) અંગે ઉપલબ્ધ થયેલી માહિતી
ઉપલબ્ધ થયેલી માહિતી મુજબ સ્ટાફના સભ્યોને પ્રો. ફંડની પાસ બુક વગેરે નથી આપી તેવી કોલેજો

ક્રમાંક કૉલેજનું નામ

(૧) વિવેકાનંદ કૉલેજ ઑફ આર્ટ્સ, અમદાવાદ
(૨) શ્રી. નટવરસિંહજી આર્ટ્સ એન્ડ સાયન્સ કૉલેજ, છોટાઉદેપુર
(૩) શ્રી. આર. કે. પરીખ આર્ટ્સ એન્ડ શ્રી. એમ. કે. પરીખ કૉમર્સ કૉલેજ, પેટલાદ
(૪) પટેલ જે. બી. રૂદેલવાલા આર્ટ્સ કૉલેજ એન્ડ પટેલ એ. એમ. રૂદેલવાળા કૉમર્સ કૉલેજ, બોરસદ
(૫) વડનગર આર્ટ્સ એન્ડ કૉમર્સ કૉલેજ, વડનગર
(૬) એમ. ડી. શાહ કૉમર્સ એન્ડ બી. ડી. પટેલ આર્ટ્સ કૉલેજ, મહુધા
(૭) શ્રીમતી બી. સી. જે. કૉલેજ ઑફ એજ્યુકેશન, ખંભાત
(૮) કૉલેજ ઑફ એજ્યુકેશન, દરામલી
(૯) વૈદ્યશ્રી એમ. એમ. પટેલ કૉલેજ ઑફ એજ્યુકેશન, અમદાવાદ
(૧૦) બોરસદ આર્ટ્સ એન્ડ લૉ કૉલેજ, બોરસદ
(૧૧) સી. એન. આર્ટ્સ એન્ડ બી. ડી. કૉમર્સ કૉલેજ, કડી
(૧૨) વિવેકાનંદ કૉલેજ ઑફ એજ્યુકેશન, અમદાવાદ
(૧૩) કૉલેજ ઑફ એજ્યુકેશન, પેટલાદ
(૧૪) વિવેકાનંદ કૉલેજ ઑફ કૉમર્સ, અમદાવાદ
(૧૫) વિવેકાનંદ કૉલેજ ઑફ કૉમર્સ એન્ડ લૉ, અમદાવાદ

પરિશિષ્ટ "૭"

[૪] પ્રા. ભોળાભાઈ બી. પટેલના પ્રશ્ન ૪ અંગે કૉલેજ તરફથી ઉપલબ્ધ થયેલી માહિતી

સંલગ્ન કૉલેજોના શિક્ષકો માટે ઑર્ડિ. ૧૨૦--એ મુજબ જે ગુરુતમ કાર્યભાર નિયત કરવામાં આવ્યો છે તેમાં અનુસ્નાતક શિક્ષણકાર્ય કરતા શિક્ષકો માટે નીચે મુજબ જોગવાઈ છે:

(*iv*) Lecturers and Professors who are recognised post-graduate teachers.	... 19 periods of 45 (40 plus 5) minutes each (or 13.50 hours) of which lectures shall not exceed 13.
(*v*) Lecturers and Professors who are recognised as guide for Ph.D.	... 15 periods of 45 (40 plus 5) minutes each (or 10.50 hours) of which lectures shall not exceed 10.

ઉપરના નિયમના સંદર્ભમાં અનુસ્નાતક શિક્ષણકાર્ય કરતા જે શિક્ષકોનો, સંલગ્ન કૉલેજોમાં કાર્યભાર વધુ છે તે અંગેની કૉલેજો તરફથી ઉપલબ્ધ થયેલી માહિતી :

ક્રમાંક	કૉલેજનું નામ	અનુસ્નાતક શિક્ષણકાર્ય કરતા શિક્ષકોનાં નામ	કાર્યભાર વ્યા. ટ્યુ. પ્રાયો.	નોંધ (જો હોય તો)
૧.	શેઠ એમ. એન. સાયન્સ અને શ્રી અને શ્રીમતી પી. કે. કોટાવાલા આર્ટ્સ કૉલેજ, પાટણ.	(૧) શ્રી. જે. વી પટેલ (૨) શ્રી. એ. આર. મજમુદાર	૧૫ + ૪ = ૧૯ ૧૫ + ૩ = ૧૮	ઑગસ્ટ પછી મોડાસા કૉલેજમાં અનુસ્નાતક શિક્ષણ મળેલું. ડિપાર્ટમેન્ટનો કુલ વ્યાખ્યાનભાર તેમને તેર (૧૩) વ્યાખ્યાન આપી શકાય તેટલો છે. છતાં ડિપાર્ટમેન્ટની આંતરિક અનુકૂળતા માટે તેમણે સ્વેચ્છાએ ૧૫ વ્યાખ્યાન લીધેલાં છે.

પરિશિષ્ટ "૮"

[૪] પ્રા. ભોળાભાઈ બી. પટેલના પ્રશ્ન ૫ અંગેની માહિતી

શૈક્ષણિક તથા બિનશૈક્ષણિક કર્મચારીઓ પૈકી જેઓ બે જગ્યાએ નોકરી કરતા હોય તે અંગેની સંલગ્ન કૉલેજો તરફથી ઉપલબ્ધ થયેલી માહિતી

ક્રમાંક	કૉલેજનું નામ	ડબલ સર્વિસ કરતા કર્મચારીઓનાં નામ	આવા પ્રકારની સર્વિસ કરી શકાય ખરી ?
૧.	સી. બી. પટેલ આર્ટ્સ કૉલેજ, નડિયાદ	ડૉ. સુધાબહેન આર. દેસાઈ	સંલગ્ન કૉલેજોના બિનશૈક્ષણિક કર્મચારીઓની સેવાઓ અંગે યુનિવર્સિટીએ કોઈ નિયમો કર્યા નથી, જ્યારે સંલગ્ન કૉલેજના ખંડ સમયના શિક્ષકો તથા ઑર્ડિ. ૧૨૦-એ માં જણાવ્યા પ્રમાણે મુલાકાતી પ્રાધ્યાપક સિવાય અન્ય પૂર્ણ સમયના શિક્ષકો પોતાની કૉલેજ સિવાય અન્યત્ર નોકરી કરી શકે નહિ.
૨.	નવગુજરાત આર્ટ્સ કૉલેજ, અમદાવાદ	શ્રીમતી સુનીતાબહેન જે. મહેતા	
૩.	યુનિ ટ્રસ્ટ સૂરજબા મહિલા આર્ટ્સ કૉલેજ, નડિયાદ	(૧) શ્રી. બકુલાબહેન પી. જોશી (૨) શ્રી બી. એલ. પટેલ (૩) શ્રી. જે. સી. શાહ	
૪.	શેઠ એમ. એન. સાયન્સ કૉલેજ ઍન્ડ શ્રીમતી પી. કે. કોટાવાલા આર્ટ્સ કૉલેજ, પાટણ	શ્રી. પી. એ. સ્વામી	
૫.	શ્રી. નટવરસિંહજી આર્ટ્સ ઍન્ડ સાયન્સ કૉલેજ, છોટાઉદેપુર	(૧) શ્રી. એસ. બી. મુંડળે (૨) શ્રી. જે. પી. શાહ	
૬	શ્રીમતી આર. ડી શાહ આર્ટ્સ ઍન્ડ શ્રીમતી વી. ડી. શાહ કૉમર્સ કૉલેજ, ધોળકા	(૧) એન. એમ. અન્સારી (૨) કુ. જયાબહન સતિયા (૩) શ્રી. કે. એન. ઠક્કર (૪) શ્રી. વી. એન. પટેલ (૫) શ્રી. કે. એસ. ઠાકર	,,
૭.	પટેલ જે. બી. રૂદેલવાળા આર્ટ્સ કૉલેજ ઍન્ડ પટેલ એ. એમ. રૂદેલવાળા કૉમર્સ કૉલેજ, બોરસદ	(૧) શ્રી. એન. આર. પટેલ (૨) શ્રી. આર. એન. પટેલ	
૮.	એસ. એસ. મહેતા આર્ટ્સ ઍન્ડ એન. એમ. પટેલ કૉમર્સ કૉલેજ, હિંમતનગર	(૧) શ્રી. એલ. આર. પટેલ (૨) શ્રી. એમ. એમ. શેખ (૩) શ્રી. ડી. એચ. પ્રજાપતિ (૪) શ્રી. એચ. સી. ત્રિવેદી	,,

ક્રમાંક	કૉલેજનું નામ	ડબલ સર્વિસ કરતા કર્મચારીઓનાં નામ	આવા પ્રકારની સર્વિસ કરી શકાય ખરી ?
૯.	એસ. ટી. ટી. કૉલેજ, અમદાવાદ	શ્રી. એન. એન. વ્યાસ	
૧૦.	ડી. ડી. ચોકસી કૉલેજ ઑફ એજ્યુકેશન, પાલનપુર	શ્રી. આર એલ. મહેતા	
૧૧.	વૈદ્યશ્રી એન. એમ. પટેલ કૉલેજ ઑફ એજ્યુકેશન, અમદાવાદ	(૧) શ્રી. વિનુભાઈ અમીન (૨) શ્રી. કે. આર. ઠાકર (૩) શ્રી. દેવનારાયણ રાય	(આગળ પ્રમાણે)
૧૨.	સાયન્સ કૉલેજ, કડી	શ્રી. ડી. પી. રોય	
૧૩.	શ્રી. સી. યુ. શાહ કૉમર્સ કૉલેજ, અમદાવાદ	(૧) શ્રી એમ. આર. પટેલ (૨) શ્રી. એસ. આઈ. પટેલ	,,
૧૪.	કૉમર્સ કૉલેજ, ડભોઈ	શ્રી. કે. સી. શાસ્ત્રી	
૧૫.	શ્રી. એન. સી. બોડીવાલા કૉમર્સ કૉલેજ, અમદાવાદ	શ્રી. બી. એચ. દેસાઈ	
૧૬.	સાર્વજનિક કૉમર્સ કૉલેજ, ગોધરા	(૧) કુ. કે. સી પંડ્યા (૨) શ્રી. એચ. ઓ. મોદી (૩) શ્રી. એન. કે. દવે	,,
૧૭.	એમ. એસ. ભગત ઍન્ડ સી. એસ. સોનાવાલા લૉ કૉલેજ, નડિયાદ	શ્રી. જે. ઓ. શાહ	
૧૮.	વડનગર આર્ટ્સ ઍન્ડ કૉમર્સ કૉલેજ, વડનગર	(૧) શ્રી. વી. એ. દેસાઈ (૨) શ્રી. આર. એચ. પટેલ (૩) શ્રી. વી. એસ. પટેલ (૪) શ્રી. લલિતભાઈ વકીલ.	,,

પરિશિષ્ટ "૯"

[૫] આચાર્ય જે. ડી. તલાટીના પ્રશ્ન ૧ (ગ) અંગેની માહિતી

પીએચ.ડી. પદવી માટે માન્યતા ધરાવનાર શિક્ષકો અંગે માહિતી નીચે મુજબ છે :

વિદ્યાભવન	શિક્ષકનું નામ	માન્યતાનો વિષય	માન્યતાની તારીખ	અત્યાર સુધીમાં પીએચ.ડી. માટે નોંધવામાં આવેલા વિદ્યાર્થીઓની સંખ્યા	તે પૈકી પીએચ.ડી. પદવી મેળવનાર વિદ્યાર્થીઓની સંખ્યા
૧	૨	૩	૪	૫	૬
૧. ભાષાભવન					
	૧. પ્રો. એચ. સી. ભાયાણી	ગુજરાતી લિંગ્વિસ્ટિકસ	૨૧--૧--૧૯૭૧ ૩૦--૯-૧૯૬૧	૩	--
	૨. ડૉ. આર. જે. જોશી	ગુજરાતી	૨૭--૪--૧૯૬૭	૭	—
	૩. પ્રો. એ. એમ. રાવળ	ગુજરાતી	૧૮--૪--૧૯૫૬	૧૪	૨
	૪. ડૉ. એ. એસ. નાગર	હિંદી	૩૦--૯--૧૯૬૪	૧૧	૩
	૫. પ્રો. કે. આર. ચંદ્રશેખરન	અંગ્રેજી	૧૯--૬--૧૯૬૪	૧૨	૩
	૬. ડૉ. ટી. એસ. નાન્દી	સંસ્કૃત	૨૬--૬--૧૯૬૯	૬	—
	૭. ડૉ. જે. એમ. શુકલ	સંસ્કૃત	૮--૭--૧૯૬૭	૧	--
	૮. ડૉ. કુ. ઈ. એ. સોલોમન	સંસ્કૃત	૨૯--૧૧--૧૯૬૦	૭	૨
	૯. ડૉ. ચંદ્રા કે. ઋષભ	અર્ધમાગધી	૧૬--૮--૧૯૭૨	—	--
	૧૦. ડૉ. સી. આર. નાયક	પર્શિયન	૧૮--૪--૧૯૫૬	૧	—
૨. સમાજવિદ્યા ભવન					
	૧. ડૉ. આર. કે. ધારૈયા	ઈતિહાસ	૨૩--૧૦--૧૯૬૯	૪	—
	૨. પ્રો. એમ. પી. ભટ્ટ	અર્થશાસ્ત્ર જૂથ 'સી'	૧૩--૧૧--૧૯૬૯	૩	—
	૩. ડૉ. (કુ.) તારાબહેન એન. પટેલ	સમાજશાસ્ત્ર	૨૪--૬--૧૯૬૦	૬	—
	૪. પ્રો. ડી. એન. પાઠક	રાજ્યનીતિશાસ્ત્ર	૯--૬--૧૯૬૫	૪	૧

૧	૨	૩	૪	૫	૬
૩. મનોવિજ્ઞાન, તત્ત્વજ્ઞાન અને શિક્ષણશાસ્ત્ર વિદ્યાભવન					
૧.	ડૉ. જે. એ. થાણિક	તત્ત્વજ્ઞાન	૨૪--૪--૧૯૬૮	૬	—
૨.	ડૉ. સી. ટી. ભોપટકર	મનોવિજ્ઞાન	૩૦--૯--૧૯૬૪	૧૨	૬
૩.	ડૉ. એચ. ડી. બદામી	મનોવિજ્ઞાન	૨૭--૬--૧૯૬૯	૭	૧
૪.	ડૉ. કે. જી. દેસાઈ	શિક્ષણશાસ્ત્ર	૨૯--૧૧--૧૯૬૦	૧૬	૮
		મનોવિજ્ઞાન			
		૧. સાયકો. ટેસ્ટિંગ ૨. ગાઈડન્સ ૩. એજ્યુ. સાયકો.	૨૧--૧--૧૯૭૧	૧	—
૫.	ડૉ. શ્રીમતી સી. એલ. ભટ્ટ	એજ્યુકેશન	૨૭--૪--૧૯૬૭	૬	૨
૬.	ડૉ. આર. જી. ભટ્ટ	એજ્યુકેશન	૭--૨--૧૯૭૩	—	—
૪. વિજ્ઞાન વિદ્યાભવન					
૧.	ડૉ. કે. એમ. કોટડિયા	ફિઝિકસ	૭--૨--૧૯૬૪	૫	૧
૨.	પ્રો. પી. ડી. પાઠક	ફિઝિકસ	૨૦--૪--૧૯૬૫	૮	૨
૩.	ડૉ. એમ. એન. દેસાઈ	કેમિસ્ટ્રી	૨૦--૪--૧૯૬૫	૨૨	૧૦
૪.	ડૉ. આર. કે. શાહ	કેમિસ્ટ્રી	૨૫--૪--૧૯૬૬	૧૬	૪
૫.	ડૉ. કે. પી. સોની	કેમિસ્ટ્રી	૩૦--૩--૧૯૭૨	૨	—
૬.	ડૉ. આઈ. જી. વશી	કેમિસ્ટ્રી	૨૨--૭--૧૯૬૯	૫	—
૭.	ડૉ. જે. સી. વોરા	કેમિસ્ટ્રી	૧૨--૭--૧૯૬૯	૫	—
૮.	પ્રો. જે. જે. ચિનોય	બોટની	૭--૨--૧૯૬૪	૨૨	૧૩
૯.	ડૉ. એમ. એમ. લાલોરિયા	બોટની	૩--૮--૧૯૭૧	૨	—
૧૦.	ડૉ. સી. કે. શાહ	બોટની	૯--૬--૧૯૬૫	૧૩	૭
૧૧.	ડૉ. બી. એસ. વૈદ્ય	બોટની	૨૩- ૭ -૧૯૬૯	૫	—
૧૨.	ડૉ. વી. સી. શાહ	ઝૂલોજી	૨૮--૭--૧૯૭૦	૭	—
૧૩.	ડૉ. (કુ.) એન. જે. ચિનોય	ઝૂલોજી	૧૪--૧૦--૧૯૭૧	૩	—
૧૪.	ડૉ. એમ. એસ. દુબળે	ઝૂલોજી	૩૦--૧૧--૧૯૬૧	૧૧	૭
૧૫.	ડૉ. યુ. એમ. રાવળ	ઝૂલોજી	૬--૩--૧૯૭૨	૨	—
૧૬.	ડૉ. એ. એમ. વૈદ્ય	ગણિતશાસ્ત્ર	૪--૬--૧૯૭૦	૨	—
૧૭.	ડૉ. સી. જી. ખત્રી	સ્ટેટિસ્ટિકસ	૧૯--૬--૧૯૬૧	૫	૧
૧૮.	ડૉ. એમ. સી. જયસ્વાલ	સ્ટેટિસ્ટિકસ	૯--૧--૧૯૭૨	—	—

પરિશિષ્ટ "૧૦"

પ્રા. એસ. બી. વોરાના પ્રશ્ન ૧૨ અંગેની માહિતી

યુનિવર્સિટીના શિક્ષકગણ અને બિનશિક્ષકગણના કર્મચારીઓને જેઓને પોતાની માલિકીનું મકાન છે અને જેમને યુનિવર્સિટી તરફથી ભાડાભથ્થું આપવામાં આવે છે તેવા કર્મચારીઓની યાદી

ભાષા-સાહિત્ય ભવન

ક્રમાંક	કર્મચારીનું નામ	હોદ્દો	રકમ રૂ.
(૧)	પ્રો. એ. એમ. રાવળ	પ્રાધ્યાપક	૧૬૦
(૨)	ડૉ. રમણલાલ જે. જોશી	રીડર	૮૫
(૩)	ડૉ. એચ. સી. ભાયાણી	પ્રાધ્યાપક	૧૪૨
(૪)	શ્રી. યોગેન્દ્ર ડી. વ્યાસ	વ્યાખ્યાતા	૬૦
(૫)	શ્રી. બી. એસ. પટેલ	વ્યાખ્યાતા	૫૬
(૬)	ડૉ. (કુમારી) ઈસ્થર એ. સોલોમન	રીડર	૧૨૦
(૭)	ડૉ. સી. આર. નાયક	રીડર	૧૨૦

મનોવિજ્ઞાન વિદ્યાભવન

(૧)	ડૉ. કે. જી. દેસાઈ	પ્રાધ્યાપક	૧૩૦
(૨)	કુમારી કે. કે. ભટ્ટ	વ્યાખ્યાતા	૭૬
(૩)	ડૉ. (કુમારી) ચંપાબહેન એલ. ભટ્ટ	રીડર	૧૦૫
(૪)	ડૉ. જે. એ. યાજ્ઞિક	પ્રાધ્યાપક	૧૧૫

સમાજવિદ્યા ભવન

(૧)	ડૉ. તારાબહેન એન. પટેલ	પ્રાધ્યાપક	૧૨૫
(૨)	ડૉ. વી. પી. શાહ	રીડર	૧૧૦
(૩)	શ્રી. કે. ડી. દેસાઈ	રીડર	૧૪૨-૫૦
(૪)	ડૉ. આર. કે. ધારૈયા	રીડર	૮૦

વિજ્ઞાન વિદ્યાભવન

(૧)	ડૉ. જે. જે. ચિનોય	પ્રાધ્યાપક	૧૫૪
(૨)	કુ. ઉષાબહેન એચ. આચાર્ય	વ્યાખ્યાતા	૬૮
(૩)	શ્રી. પી. ડી. પાઠક	પ્રાધ્યાપક	૧૧૫
(૪)	ડૉ. સી. જી. ખત્રી	પ્રાધ્યાપક	૧૪૮
(૫)	કુ. એચ. ડી. પટેલ	વ્યાખ્યાતા	૪૮
(૬)	ડૉ. આર. કે. શાહ	રીડર	૯૦

ક્રમાંક	કર્મચારીનું નામ	હોદ્દો	રકમ રૂ.
	યુનિવર્સિટી ગ્રંથાલય		
(૧)	શ્રી. અશોક એચ. પટેલ	જુ. ક્લાર્ક	૨૭--૮૮
(૨)	શ્રીમતી સુલોચના ક. સુતરિયા	જુ. ક્લાર્ક	૩૯--૭૫
(૩)	શ્રી. આર. એસ. ગાંધી	મદદનીશ ગ્રંથપાલ	૬૭--૨૦
(૪)	શ્રી. કે. એસ. રાણા	પટાવાળા	૨૧--૩૮
	યુનિવર્સિટી કાર્યાલય		
(૧)	શ્રી. જ. એમ. મહેતા	પરીક્ષા નિયામક	૧૩૪--૫૦
(૨)	શ્રી. એસ. પી. મેઢ	નાયબ કુલસચિવ	૧૦૦--૦૦
(૩)	શ્રી. બી. એમ. પટેલ	વિકાસ અધિકારી	૧૧૫--૫૦
(૪)	શ્રી. એસ. વી. શાસ્ત્રી	મદદનીશ કુલસચિવ	૭૬--૨૦
(૫)	શ્રી. એસ. એસ. વોરા	મદદનીશ કુલસચિવ	૭૦--૨૦
(૬)	શ્રી. ડાહ્યાભાઈ એચ. પટેલ	મદદનીશ કુલસચિવ	૭૩--૨૦
(૭)	શ્રી. આર. એચ. પારેખ	હેડક્લાર્ક	૪૪--૩૦
(૮)	શ્રી. પી. પી. શાહ	કાર્યાલય નિયામક	૫૨--૬૦
(૯)	શ્રી. કે. ટી. ચાંલ્લાવાલા	જુ. ક્લાર્ક	૩૦--૩૮
(૧૦)	શ્રી. કે. એન. પરમાર	જુ. ઓપરેટર	૩૦--૩૮
(૧૧)	શ્રી. આર. આર. ગાંધી	જુ. ક્લાર્ક	૩૨--૫૦
(૧૨)	શ્રી. સી. એમ. વ્યાસ	જુ. ક્લાર્ક	૩૦--૩૮
(૧૩)	શ્રી. એ. ડી. ત્રિવેદી	જુ. ક્લાર્ક	૩૨--૫૦
(૧૪)	કુ. પુષ્પા પી. શાહ	જુ. ક્લાર્ક	૩૯--૭૫
(૧૫)	શ્રી. બી. ડી. પટેલ	સી. ક્લાર્ક	૩૮--૧૩
(૧૬)	શ્રીમતી રેણુકા કે. ચોકસી	જુ. ક્લાર્ક	૩૭--૮૮
(૧૭)	કુ. હીરાબહેન વી. પરમાર	જુ. ક્લાર્ક	૩૨--૨૫
(૧૮)	શ્રી. અંલ. એલ. પટેલ	જુ. ક્લાર્ક	૩૨--૨૫
(૧૯)	શ્રી. વી. વી. શાહ	ડે. એકાઉન્ટન્ટ (ઑડિટ)	૬૦--૬૦
(૨૦)	શ્રી. એન. કે. જ્યાણી	જુ. ક્લાર્ક (ઑડિટ)	૩૪--૧૩
(૨૧)	શ્રી. આઈ. બી. સાડીવાલા	ટાઇપિસ્ટ	૨૯--૧૩
(૨૨)	શ્રી. ડી. જે. બાવીશી	ટાઇપિસ્ટ	૩૦--૩૮
(૨૩)	શ્રી. એચ. કે. મહેતા	ટાઇપિસ્ટ	૩૦--૩૮
(૨૪)	શ્રી. પી. એમ. ત્રિવેદી	જુ. ક્લાર્ક	૨૯--૧૩
(૨૫)	શ્રી. વી. પી. મહેતા	ડી.પી.ઈ.	૧૦૪--૦૦

પરિશિષ્ટ "૧૧"

[૧૧] પ્રા. બી. એસ. પટેલના પ્રશ્ન ક્રમાંક ૯(ક) અંગેની માહિતી

સેનેટ સભા
(૧) તા. ૩૪/૨૫/૨૬-૩-'૭૨

જે કૉલેજોએ માહિતી મોકલાવેલ નથી તેવી કૉલેજોની યાદી

૧. એલ. ડી. આર્ટ્સ કૉલેજ, અમદાવાદ
૨. શેઠ એચ. પી. આર્ટ્સ એન્ડ તલોદ એસ. એમ. કૉમર્સ કૉલેજ, તલોદ
૩. આર્ટ્સ અને કૉમર્સ કૉલેજ, ઈડર
૪. એ. જી. ટીચર્સ કૉલેજ, અમદાવાદ
૫. કૉલેજ ઑફ એજ્યુકેશન, મુંદ્રા
૬. શ્રીમતી એસ. એમ. પંચાલ સાયન્સ કૉલેજ, તલોદ
૭. ગવર્નમેન્ટ સાયન્સ કૉલેજ, ગાંધીનગર
૮. સિટી કૉમર્સ કૉલેજ, અમદાવાદ
૯. સાર્વજનિક કૉમર્સ કૉલેજ, ગોધરા
૧૦. પીપલ્સ એજ્યુકેશન સોસાયટી લૉ કૉલેજ, ભૂજ (કચ્છ)
૧૧. બી. જે. મેડિકલ કૉલેજ, અમદાવાદ
૧૨. એલ. એમ. કૉલેજ ઑફ ફાર્મસી, અમદાવાદ
૧૩. શ્રીમતી એન. એચ. એલ. મ્યુનિ. મેડિકલ કૉલેજ, અમદાવાદ
૧૪. શેઠ આર. એ. કૉલેજ ઑફ આર્ટ્સ એન્ડ કૉમર્સ, અમદાવાદ

સદરહુ કૉલેજોને ઠપકો આપવો અને ભવિષ્યમાં જરૂરી કાળજી રાખવા તેમને જણાવવું એમ કરાવ્યું છે.

જે કૉલેજોએ માહિતી મોકલાવેલ નથી તેવી કૉલેજોની યાદી

સેનેટ સભા
(૨) તા.૯/૧૦ -૧૦-૧૯૭૨

૧. સ્વામિનારાયણ આર્ટ્સ કૉલેજ, અમદાવાદ
૨. સ્વામિનારાયણ સાયન્સ કૉલેજ, અમદાવાદ
૩. સરદાર વલ્લભભાઈ આર્ટ્સ કૉલેજ, અમદાવાદ
૪. ભવન્સ કૉલેજ, ડાકોર
૫. આર્ટ્સ અને કૉમર્સ કૉલેજ, ખેડા
૬. આર્ટ્સ અને કૉમર્સ કૉલેજ, માંડવી
૭. પ્રકાશ એજ્યુકેશન કૉલેજ, અમદાવાદ
૮. એસ. ટી. ટી. કૉલેજ, ખેડા
૯. બી. ડી. સાયન્સ કૉલેજ, અમદાવાદ
૧૦. ગવર્નમેન્ટ સાયન્સ કૉલેજ, ગાંધીનગર
૧૧. સરદાર વલ્લભભાઈ કૉમર્સ કૉલેજ, અમદાવાદ
૧૨. આઈ. વી. પટેલ કૉલેજ ઑફ કૉમર્સ, નડિયાદ
૧૩. અમદાવાદ કૉમર્સ કૉલેજ, અમદાવાદ
૧૪. સાર્વજનિક કૉમર્સ કૉલેજ, ગોધરા
૧૫. મોતીલાલ નહેરુ લૉ એન્ડ કૉમર્સ કૉલેજ, અમદાવાદ

સમયસર માહિતી મોકલી આપવા માટે જે તે કૉલેજોના આચાર્યોને કુલપતિશ્રીએ તેમ જ કુલ-સચિવશ્રીએ પત્રો લખ્યા છે.

જે કૉલેજોએ માહિતી મોકલાવેલ નથી તેવી કૉલેજોની યાદી

સેનેટ સભા

(૩) તા. ૨૨--૧૧--૧૯૭૨

૧. સ્વામિનારાયણ આર્ટ્સ કૉલેજ, અમદાવાદ
૨. સરદાર વલ્લભભાઈ આર્ટ્સ કૉલેજ, અમદાવાદ
૩. શેઠ પી. ટી. આર્ટ્સ અને સાયન્સ કૉલેજ, ગોધરા
૪. ભવન્સ કૉલેજ, ડાકોર
૫. સરસપુર આર્ટ્સ અને કૉમર્સ કૉલેજ, અમદાવાદ
૬. શ્રીમતી એચ. સી. પટેલ આર્ટ્સ અને કૉમર્સ કૉલેજ, મિયાગામ-કરજણ
૭. પ્રકાશ એજ્યુકેશન કૉલેજ, અમદાવાદ
૮. શ્રી. બી. ડી. શાહ એજ્યુકેશન કૉલેજ, મોડાસા
૯. સ્વામિનારાયણ સાયન્સ કૉલેજ, અમદાવાદ
૧૦. બી. ડી. સાયન્સ કૉલેજ, અમદાવાદ
૧૧. અમદાવાદ સાયન્સ કૉલેજ, અમદાવાદ
૧૨. સરદાર વલ્લભભાઈ કૉમર્સ કૉલેજ, અમદાવાદ
૧૩. આઈ. વી. પટેલ કૉમર્સ કૉલેજ, નડિયાદ
૧૪. મોતીલાલ નહેરુ લૉ એન્ડ કૉમર્સ કૉલેજ, અમદાવાદ
૧૫. ગવર્નમેન્ટ ડેન્ટલ કૉલેજ, અમદાવાદ

સમયસર માહિતી મોકલી આપવા માટે જે તે કૉલેજના આચાર્યોને કુલપતિશ્રીઓ તેમ જ કુલસચિવશ્રીઓ પત્રો લખ્યા છે.

પરિશિષ્ટ "૧૨"

[૧૧] પ્રા. બી. એસ. પટેલના પ્રશ્ન ૧૫ અંગે પ્રોવિડંટ ફંડ અંગે જમા થયેલી રકમ અંગેની સંલગ્ન કૉલેજો તરફથી ઉપલબ્ધ થયેલી માહિતી

ક્રમાંક	કૉલેજનું નામ	અધ્યાપકોનો આજ સુધીનો ફાળો રૂ. પૈ.	કૉલેજનો આજ સુધીના ફાળો રૂ. પૈ.	ઉમેરાયેલી વ્યાજની રકમ રૂ. પૈ.	કુલ રકમ રૂ. પૈ.	કયાં જમા છે ?
૧	૨	૩	૪	૫	૬	૭
૧.	સી. બી. પટેલ આર્ટ્સ કૉલેજ, નડિયાદ	૫૦,૦૮૯--૭૬ (૩૧-૩-૭૨) સુધી	૫૦,૦૮૯--૭૬	૨૫,૭૯૦--૭૯	૧,૨૫,૯૭૦--૩૧	શિડ્યુલ્ડ બૅંક
૨.	સી. ટી. આર્ટ્સ કૉલેજ, અમદાવાદ	૫૫,૦૨૩--૦૪	૬૯,૫૦૩--૧૯ (વ્યાજ સાથે)	૪,૧૭૩--૨૬ (વર્ષ ૭૧--૭૨)	૧,૨૪,૫૨૬--૨૩	ફિક્સ્ડ ડિપૉઝિટ, નેશનલ બૅંક
૩.	આર્ટ્સ કૉલેજ, સંખેડા	૧૩,૦૦૦--૦૦	—	—	૧૩,૦૦૦--૦૦	—

નોંધ.—(૧) કૉલેજ સ્ટાફ, પી. એફ. મૂકેલ નથી, પરંતુ પ્રાધ્યાપકને છૂટા થાય છે ત્યારે તેમને તેમના ખાતાની રકમ જેટલી સંસ્થા-ફાળાની રકમ આપવામાં આવે છે. (૨) બૅંકનું વ્યાજ ચોપડીમાં જુદું જમા કરવામાં આવે છે.

૪.	નવગુજરાત આર્ટ્સ કૉલેજ, અમદાવાદ					
૫.	અમદાવાદ આર્ટ્સ કૉલેજ, અમદાવાદ					
૬.	યુનિવર્સિટી ટ્રસ્ટ સૂરજબા મહિલા આર્ટ્સ કૉલેજ, નડિયાદ	૭,૪૬૭--૧૩	૭,૪૬૭--૧૩	૨,૧૪૦--૨૦	૧૭,૦૭૫--૨૬	કૉલેજના ખાતામાં, ફિક્સ્ડ ડિપૉઝિટ
૭.	જી. એલ. એસ. આર્ટ્સ કૉલેજ ફૉર ગર્લ્સ, અમદાવાદ	૨૭,૭૮૨--૩૪ (એડવાન્સ અને વ્યાજ સાથે)	૩૨,૪૬૬--૩૩ (એડવાન્સ અને વ્યાજ સાથે)	૧,૮૪૭--૦૩	૬૦,૨૪૮--૬૭ (એડવાન્સ અને વ્યાજ સાથે)	શિડ્યુલ્ડ બૅંક

૧	૨	૩	૪	૫	૬	૭
૮.	વિવેકાનંદ આર્ટ્સ કૉલેજ, અમદાવાદ	૨૧,૩૩૬--૦૮	૨૧,૩૩૬--૦૮	—	૪૨,૬૭૨--૧૬	કૉલેજમાં જમા
૯.	આર્ટ્સ ઍન્ડ સાયન્સ કૉલેજ, ડભોઈ	૩૦,૭૮૯--૮૧	૩૭,૨૯૪--૪૪	—	૬૮,૦૮૪--૨૫	પોસ્ટમાં જમા છે.
૧૦.	આર્ટ્સ ઍન્ડ સાયન્સ કૉલેજ, પાટણ	—	—	—	૧,૪૭,૫૨૮--૭૦	—

નોંધ.—(૧) અધ્યાપકોનો ફાળો તથા કૉલેજનો ફાળો તથા ૪ ટકા લેખે વ્યાજ સહિતની આ રકમ છે. આટલા ટૂંકા સમયમાં બધી રકમો અલગ અલગ આપવી શક્ય નથી.

(૨) સંસ્થા દર વર્ષ મોટી ખોટ કરતી હોવાથી સ્ટાફ-સભ્યોના પગારો કરવામાં વપરાઈ ગઈ છે. સોસાયટી સમક્ષ આ પ્રશ્નના વાજબી નિરાકરણ માટે વાત મૂકવામાં આવી છે, તે વિચારણા હેઠળ છે.

૧૧.	યુ. પી. આર્ટ્સ ઍન્ડ શ્રીમતી એમ. જી. પંચાલ સાયન્સ કૉલેજ, પિલવાઈ	૫૮,૪૯૬--૫૦ (તા. ૩૧--૩-- ૧૯૭૨ સુધી)	૫૮,૪૯૬--૫૦ (તા. ૩૧-૩-૧૯૭૨ સુધી)	૧૦,૮૦૯--૦૪	૧,૨૭,૮૦૧--૦૪	આ રકમ પૈકી અમુક રકમ બંકમાં અલગ પ્રૉવિડંટ ફંડના ખાતામાં જમા છે.
૧૨.	આર્ટ્સ ઍન્ડ સાયન્સ કૉલેજ, કલોલ	—	—	—	૮૫,૫૨૬--૦૫	—

નોંધ.— (૧) શૈક્ષણિક અને બિનશૈક્ષણિક સ્ટાફનો પોતાનો પ્રૉવિડંટ ફંડનો ફાળો અને તેટલો જ મંડળના ફાળાનો+વ્યાજનો સમાવેશ થાય (જાન્યુઆરી ૧૯૭૩ સુધીની રકમ) છે.

(૨) દરેક સ્ટાફ મેમ્બરની પાસબુકમાં બૅંક ઑફ બરોડામાં જમા છે.

૧૩.	તોલાણી આર્ટ્સ ઍન્ડ સાયન્સ કૉલેજ, આદિપુર	૧૭,૫૮૯--૧૪	૧૭,૫૮૯--૧૪	—	૩૫,૧૭૮--૨૮	પોસ્ટઑફિસમાં દરેક વ્યકિતના ખાતામાં. ઉપરાંત જણાવીએ છીએ કે અમુક અપવાદ બાદ કરતાં બધા જ શિક્ષકોની પ્રૉવિડંટ ફંડની રકમ નેશનલ સેવિંગ્સ સર્ટિફિકેટમાં ફેરવવામાં આવી છે, જેથી વ્યાજનો ૪% ને બદલે ૭½%નો લાભ દરેકને મળે છે.

૧૪.	આર્ટ્સ એન્ડ સાયન્સ કૉલેજ, છોટાઉદેપુર	૫૨,૯૭૯--૬૦	૫૨,૯૭૯--૬૦	૩,૬૦૧--૦૦ (૧,૮૦૦--૫૦ ૧,૮૦૦--૫૦)	૧,૦૯,૫૬૦--૨૦	વીરેન્દ્ર એજ્યુકેશન સોસાયટી પાસે છે.
૧૫.	બનાસકાંઠા આર્ટ્સ એન્ડ સાયન્સ કૉલેજ, પાલણપુર	૬૦,૪૨૪--૩૭	૬૦,૪૨૪--૩૭	૯,૭૬૩--૩૫	૧,૩૦,૬૧૨--૦૯	રૂ. ૧૧,૯૬૫--૫૭ જિલ્લા સહકારી બૅંક લિમિટેડ, પાલણપુરમાં જમા પડયા છે. બાકીની રકમ મંડળ પાસે છે.
૧૬.	આર્ટ્સ એન્ડ કૉમર્સ કૉલેજ, પેટલાદ	૩,૯૨૯--૩૨	૩,૯૨૯--૩૨	૧૧૪·૫૯	૮,૦૧૩--૨૩	સેન્ટ્રલ બૅંક ઑફ ઈન્ડિયા, પેટલાદના સેવિંગ્સ ખાતામાં.
૧૭.	રજની પારેખ આર્ટ્સ અને કે. બી. કૉમર્સ કૉલેજ, ખંભાત	૩૨,૫૦૦--૦૦	૩૨,૫૦૦-૦૦	—	૬૫,૦૦૦-૦૦	૫૦,૮૦૫--૦૦ સંચાલક મંડળ, રૂ. ૭,૦૬૩--૦૦ ટ્રસ્ટીઓ પાસે, ૮,૧૨૯--૦૦ કૉલેજ પાસે.
૧૮.	એચ. જે. આર્ટ્સ એન્ડ કૉમર્સ કૉલેજ, સિદ્ધપુર	—	—	—	—	—
૧૯.	આર્ટ્સ એન્ડ કૉમર્સ કૉલેજ, ધોળકા	૧૬,૮૪૫--૦૦	૧૬,૮૪૫--૦૦	૧,૪૬૩--૦૦	૩૫,૧૫૩--૦૦	જે તે વ્યકિતની પોસ્ટ ખાતાની ચોપડીમાં જમા છે.
૨૦.	આર્ટ્સ એન્ડ કૉમર્સ કૉલેજ, કડી	—	—	—	—	—
૨૧.	આર્ટ્સ એન્ડ કૉમર્સ કૉલેજ, કપડવંજ	—	—	—	—	—
૨૨.	આર્ટ્સ એન્ડ કૉમર્સ કૉલેજ, વીરમગામ	૨૩,૮૭૪--૭૦ (વ્યાજ સાથે)	૧૬,૭૦૬--૭૧ (વ્યાજ સાથે)	બૅંકમાં રકમ હોવાથી વ્યાજ તેમાં ઉમેરાઈ જાય છે.	—	અમદાવાદ ડિસ્ટ્રિકટ કો-ઑપરેટિવ બૅંક, વીરમગામ
૨૩.	આર્ટ્સ એન્ડ કૉમર્સ કૉલેજ, બોરસદ	૩૨,૫૨૦--૫૨	૩૨,૫૨૦--૫૨	—	૬૫,૦૪૧--૦૪	ઈ. એમ. હાઈસ્કૂલ ટ્રસ્ટ, બોરસદ

૧	૨	૩	૪	૫	૬	૭
૨૪.	આર્ટ્સ ઍન્ડ કૉમર્સ કૉલેજ, હિમતનગર	૨૩,૯૫૫--૩૨	૨૩,૯૫૫--૩૨	૨,૮૮૪--૪૩	૫૦,૭૯૫--૦૭	સેન્ટ્રલ બૅંક ઑફ ઇન્ડિયા, હિમતનગર શાખામાં ફિક્સ્ડ ડિપૉઝિટ તથા સેવિંગ્સ ખાતામાં જમા છે.
		(નોંધ.— માર્ચ ૧૯૭૨ સુધીની આ માહિતી છે.)				
૨૫.	એસ. વી. આર્ટ્સ અને કૉમર્સ કૉલેજ, માંડવી (કચ્છ)	૨૦,૯૩૭--૫૦	૧૯,૫૫૬--૭૩	૧,૮૯૬--૨૨	૪૨,૩૯૦--૪૫	દેના બૅંકની કચ્છ-માંડવીની શાખામાં (ફિક્સ્ડ ડિપૉઝિટ).
૨૬.	આર્ટ્સ ઍન્ડ કૉમર્સ કૉલેજ, મહુધા	૧૧,૮૪૨--૦૦	૧૧,૮૪૨--૦૦	૩,૦૩૦--૦૦	૨૩,૬૮૪--૦૦	દેના બૅંક, મહુધા.
૨૭.	આર્ટ્સ ઍન્ડ કૉમર્સ કૉલેજ, ઈડર	૮,૬૩૩--૮૨	૮,૬૩૩--૮૨	—	—	સ્ટેટ બૅંક, ઈડર.
૨૮.	સેકન્ડરી ટીચર્સ ટ્રેનિંગ કૉલેજ, અમદાવાદ	૨૧,૦૧૫--૬૬	૨૧,૦૧૫--૬૬	૪,૩૦૦--૦૦	૪૬,૩૩૧--૩૨	રૂ. ૨૫,૫૧૦--૦૦ ટ્રસ્ટ પાસે રૂ. ૨૦,૮૨૧--૩૨ બૅંકમાં પી.એફ.ના ખાતામાં.
૨૯.	શ્રીમતી બી. સી. જે. એજ્યુકેશન કૉલેજ, ખંભાત	૫,૯૩૫--૫૨	૫,૯૩૫--૫૨	૫૧૦--૯૫	૧૨,૩૮૧--૦૦	૧૯૭૧--૭૨થી સ્ટાફ-ફાળો બૅંકમાં જમા છે અને કૉલેજનો ફાળો બધો જ મંડળમાં જમા છે.
૩૦.	એજ્યુકેશન કૉલેજ, પાટણ	૫,૫૦૬--૬૬ (વ્યાજ સાથે)	૫,૫૦૬--૬૬ (વ્યાજ સાથે)	વ્યાજની રકમ દરેક વર્ષે વ્યાજ સાથે ઉમેરાતી હોવાથી જુદી વ્યાજની રકમ બતાવી શકયા નથી.	૧,૧૧૩--૩૨	બૅંકમાં ઑફ બરોડામાં.
૩૧.	સાર્વજનિક એજ્યુકેશન કૉલેજ, ગોધરા	૪,૬૧૬--૪૩	૪,૬૧૬--૪૩	—	૯,૨૩૨--૮૬	પોસ્ટઑફિસ, ગોધરા
૩૨.	એજ્યુકેશન કૉલેજ, દરામલી	૫,૬૪૬--૧૦	૫,૬૪૬--૧૦	—	૧૧,૨૯૨--૨૦	સા. કો. બૅન્ક
૩૩.	વિવેકાનંદ એજ્યુકેશન કૉલેજ, અમદાવાદ	૮,૭૬૩--૬૯	૮,૭૬૩--૬૯	—	૧૭,૫૨૭--૩૭	કૉલેજમાં જમા છે.
૩૪.	એજ્યુકેશન કૉલેજ, પેટલાદ	૨,૮૮૬--૩૯	૧,૬૬૧--૪૯ (ટીચિંગ અને નોન-ટીચિંગ સાથે)	૨૮--૦૦ (ટીચિંગની સાથે)	૪,૫૭૫--૮૮	પંજાબ નેશનલ બૅંક

૩૫.	એજ્યુકેશન કૉલેજ, ડભોઈ	૧,૩૫૨--૯૨	કૉલેજના ફાળાની રકમ ૩૧મી માર્ચ ૧૯૭૩ સુધીમાં જમા કરાવી દેવામાં આવશે.	—	૧,૩૫૨--૯૨	ડભોઈ કમોદી પોસ્ટ-ઑફિસમાં જમા છે.

(નોંધ.—આ કૉલેજ જૂન ૧૯૭૦થી નવી શરૂ થયેલી છે એટલે બે વર્ષ પછી જે શિક્ષકો કાયમ થયા છે તેઓનો પ્રો. ફંડનો ફાળો જૂન ૧૯૭૨થી કાપવામાં આવેલો છે.)

૩૬.	ડી. ડી. ચોકસી કૉલેજ ઑફ એજ્યુકેશન, પાલણપુર	૩,૮૦૭--૧૨	૩,૮૦૭--૧૨	૨૬૪--૩૭	૭,૮૭૮--૬૧	મધ્યસ્થ સહકારી બૅંક વિદ્યામંદિર શાખામાં

(નોંધ.—આ કૉલેજ જૂન ૧૯૭૧થી શરૂ થયેલ છે.)

૩૭.	વૈદ્યશ્રી એમ. અમ. પટેલ કૉલેજ ઑફ એજ્યુકેશન, અમદાવાદ	૪૨૦--૮૬	૨૧૦--૪૬	—	૬૩૧--૩૨	—
૩૮.	એલ. એચ. સાયન્સ કૉલેજ, માણસા	૫૨,૮૮૧--૯૪ ટીચિંગ અને નોનટીચિંગ બન્ને	૫૨,૮૮૧--૯૪ ટીચિંગ અને નોનટીચિંગ બન્ને	૫,૪૬૦--૭૨ ટીચિંગ અને નોનટીચિંગ	૧,૧૧,૨૨૪--૬૦ ટીચિંગ અને નોનટીચિંગ	બૅંક ઑફ બરોડા ફિક્સ્ડ ડિપૉઝિટ તથા સેવિંગ્સ બૅંક એકાઉન્ટ
૩૯.	પારેખ બ્રધર્સ સાયન્સ કૉલેજ, કપડવંજ	—	—	—	૮૦,૮૫૦--૩૫	બૅંક ઑફ બરોડા, કપડવંજ

(નોંધ.—ટીચિંગ અને નોનટીચિંગ સ્ટાફ ફાળો, સંસ્થાનો ફાળો અને વ્યાજ સહિતની રકમ રૂ. ૮૦,૮૫૦--૩૫ પૈસા છે.)

૪૦.	સાયન્સ કૉલેજ, કડી	૧૬,૫૪૯--૩૫	૧૬,૫૪૯--૩૫	૩,૯૯૨--૧૬	૩૭,૦૯૦--૮૬	મહેસાણા ડિસ્ટ્રિકટ કૉ-ઑપરેટિવ બૅંક, કડીમાં
૪૧.	સી. યુ. શાહ સાયન્સ કૉલેજ, અમદાવાદ	૪૧,૫૬૦--૭૫	૪૧,૫૬૦--૭૫	—	૮૩,૧૨૧--૫૦	ટ્રસ્ટ પાસે જમા છે.
૪૨.	ભવન્સ આર. એ. કૉલેજ ઑફ સાયન્સ, અમદાવાદ	—	—	—	—	—
૪૩.	સી. યુ. શાહ કૉમર્સ કૉલેજ, અમદાવાદ	૬,૨૨૬--૫૬	૬,૨૨૬--૫૬	—	૧૨,૪૫૩--૧૨	મૅનેજમેન્ટ પાસે
૪૪.	કૉમર્સ કૉલેજ, ડભોઈ	૬,૯૧૩--૧૩	૬,૯૧૩--૧૩	૬૭૨--૩૦	૧૪,૪૯૮--૫૬	સદર રકમ પોસ્ટમાં જમા કરાવેલ છે.
૪૫.	એચ. કે. કૉમર્સ કૉલેજ, અમદાવાદ	૮,૯૫૫--૦૦	૮,૯૫૫--૦૦	૭૨૦--૦૦ આશરે	૧૮,૬૮૩--૦૦ આશરે	અનુસૂચિત બૅંકમાં મુદતી થાપણ ખાતે

(નોંધ.—આ આંકડા તા. ૧૫--૬--૧૯૬૯થી તા. ૩૧--૩--૧૯૭૨ સુધીના સમયના છે.)

૧	૨	૩	૪	૫	૬	૭
૪૬.	અમદાવાદ કૉમર્સ કૉલેજ, અમદાવાદ	—	—	—	—	—
૪૭.	વિવેકાનંદ કૉમર્સ કૉલેજ, અમદાવાદ	૧૦,૮૨૫--૫૮	૧૦,૮૨૫--૫૮	—	૨૧,૬૫૧--૧૬	કૉલેજમાં જમા છે.
૪૮.	એન. સી. બોડીવાલા કૉમર્સ કૉલેજ, અમદાવાદ	૯,૧૩૪--૨૬	૯,૧૩૪--૨૬	૯૭૫--૦૪	૧૯,૨૪૩,૫૬	યુનાઈટેડ બૅંક ઑફ ઈન્ડિયા (એન. સી. બોડીવાલા કૉમર્સ કૉલેજ એમ્પ્લોયીઝ પ્રૉવિડંટ ફંડ ખાતે)
૪૯.	જશોદાબહેન કૉમર્સ કૉલેજ, ડાકોર	—	—	—	—	—
૫૦.	પીપલ્સ એજ્યુકેશન સોસાયટી જે. બી. ટી. કૉમર્સ કૉલેજ, ભૂજ	૪,૪૭૯--૨૪	૪,૪૭૯--૨૪	ઉમેરવાની બાકી	૮,૯૫૮--૪૮	બૅંક ઑફ ઈન્ડિયા, ભૂજ, એમ્પ્લોઈઝ પ્રૉવિડંટ ફંડ ટ્રસ્ટ
૫૧.	સાર્વજનિક કૉમર્સ કૉલેજ, ગોધરા	૪,૪૬૩--૯૨	૪,૪૬૩--૯૨	—	૮,૯૨૭--૮૪	પોસ્ટમાં જમા છે.
૫૨.	પી. એસ. આર. કૉમર્સ કૉલેજ, પાટણ	૨,૩૦૭--૨૨	૨,૩૦૭--૨૨	૬૫--૨૮	૫,૪૭૯--૭૨	પાટણ નાગરિક સહકારી બૅંક લિમિટેડ, પાટણમાં રકમ જમા રાખવામાં આવી છે (જે તે વ્યકિતના ખાતામાં).
૫૩.	બોરસદ સાયન્સ ઍન્ડ લૉ કૉલેજ, બોરસદ	—	—	—	—	—
૫૪.	વિવેકાનંદ કૉમર્સ ઍન્ડ લૉ કૉલેજ, અમદાવાદ	૧૧,૦૩૦--૪૬	૧૧,૦૩૦--૪૬	—	૨૨,૦૬૦--૦૦	કૉલેજમાં જમા છે.
૫૫.	કૉમર્સ ઍન્ડ લૉ કૉલેજ, વીસનગર	૬,૭૬૫--૩૦	૬,૨૧૪--૯૦	૧,૦૦૮--૮૩	૧૩,૯૮૯--૮૩	મહેસાણા ડિસ્ટ્રિક્ટ સેન્ટ્રલ કો--ઑપરેટિવ બૅન્ક, વીસનગર
૫૬.	વિવેકાનંદ એજ્યુકશન ઍન્ડ લૉ કૉલેજ, મહેસાણા	૯,૨૦૩--૨૪	૯,૨૦૩--૨૪	—	૧૮,૪૦૬--૪૮	કૉલેજ પાસે જમા છે.
૫૭.	એમ. એસ. ભગત અને સી. એચ. સોનાવાલા લૉ કૉલેજ, નડિયાદ	૧,૧૩૭--૧૪ વ્યાજ સહિત	૧,૧૩૭--૧૪ વ્યાજ સહિત	—	૨,૨૭૪--૨૮	પ્રૉવિડંટ ફંડ એકાઉન્ટ, બૅંક ઑફ ઈન્ડિયા, નડિયાદ
૫૮.	વડનગર આર્ટ્સ ઍન્ડ કૉમર્સ કૉલેજ, વડનગર	૨,૩૭૩--૬૨	૨,૩૭૩--૬૨	૬૧--૬૭	૪,૮૦૮--૯૧	દેના બૅંક પી. એફ. ખાતું

પરિશિષ્ટ "૧૩"

[૧૨] આચાર્ય બી. એમ. પીરજાદાના પ્રશ્ન ૧(ક) અને (ખ) અંગે ઉપલબ્ધ થયેલી માહિતી

ઉપલબ્ધ થયેલી માહિતી પ્રમાણે ઑર્ડિ. ૧૨૦-એ અનુસાર જરૂરી હોય તેવા પ્રાધ્યાપકની નિમણૂક ૧૯૭૦—૭૧ અને ૧૯૭૧-૭૨ જે તે વિષયમાં નીચેની કૉલેજોએ કરી ન હતી :

અ.નં.	કૉલેજનું નામ	વર્ષ	વિષય	મુકિત કે કૉન્ડોનેશન આપવામાં આવી હતી કે કેમ	તેનાં કારણો	સ્ટાફમાં જરૂરી લાયકાત ધરાવતી વ્યકિત હતી કે કેમ	નોંધ (જો હોય તો)
(૧)	એસ.ટી.ટી. કૉલેજ, અમદાવાદ	૧૯૭૦—૭૧	વિજ્ઞાન	હા, જી.	નિમણૂક કરવામાં આવી હતી પરંતુ વ્યકિત હાજર ન થવાથી.	ના, જી.	—
(૨)	આર્ટ્સ અને કૉમર્સ કૉલેજ, ઈડર	૧૯૭૧—૭૨	વાણિજ્ય	હા, જી.	પૂરા સમયના વાણિજ્યના પ્રાધ્યાપક ઉપલબ્ધ ન હોવાના કારણે	ના, જી.	—
(૩)	પટેલ જે.બી. રૂદેલવાળા આર્ટ્સ અને પટેલ એ. એમ. રૂદેલવાળા કૉમર્સ કૉલેજ, બોરસદ	—	એકાઉન્ટન્સી	હા, જી.	યોગ્ય વ્યકિત પ્રાપ્ય નથી.	ના, જી.	—
(૪)	શ્રી સાર્વજનિક કૉમર્સ કૉલેજ, ગોધરા	—	એકાઉન્ટન્સી કૉમર્સ	હા, જી.	વારંવાર જાહેરાત આપવા છતાં મળ્યા નથી	ના, જી.	—
(૫)	વડનગર આર્ટ્સ અને કૉમર્સ કૉલેજ, વડનગર	૧૯૭૧—૭૨	કૉમર્સ	હા, જી.	માણસ ન મળવાથી	ના, જી.	—
(૬)	શેઠ એસ. વી. આર્ટ્સ અને કૉમર્સ કૉલેજ, માંડવી	૧૯૭૦—૭૧	નામાપદ્ધતિ	હા, જી.	પૂરા સમયના પ્રાધ્યાપક પ્રાપ્ય ન હોવાથી	ના, જી.	બીજા વર્ષથી પૂરા સમયના પ્રાધ્યાપકની નિમણૂક કરી છે.

પરિશિષ્ટ "૧૩(૧)"

[૧૨] આચાર્ય બી. એમ. પીરજાદાના પ્રશ્ન ૩(ખ) અંગે ઉપલબ્ધ થયેલ માહિતી

ઉપલબ્ધ થયેલી માહિતી પ્રમાણે યુ.જી.સી.ના સુધારેલા ધોરણ મુજબ તા. ૧-૪-૧૯૬૬ પછી નિમાયેલ સ્ટાફને, સુધારેલાં ધોરણો મુજબના નીકળતા મોંઘવારી ભથ્થાના તફાવતના અને ઘરભાડા ભથ્થાના તફાવતના દશ હપતાઓ પૈકી પહેલો હપતો હજુ સુધી નીચેની કૉલેજોએ ચૂકવ્યો નથી :

ક્રમાંક	કૉલેજનું નામ
(૧)	શેઠ એમ. એન. સાયન્સ કૉલેજ ઍન્ડ શ્રી. ઍન્ડ શ્રીમતી પી. કે. કોટાવાલા આર્ટ્સ કૉલેજ, પાટણ
(૨)	બનાસકાંઠા આર્ટ્સ ઍન્ડ સાયન્સ કૉલેજ, પાલણપુર
(૩)	આર. કે. આર્ટ્સ ઍન્ડ એમ. કે. કૉમર્સ કૉલેજ, પેટલાદ
(૪)	શ્રીમતી આર. ડી. શાહ આર્ટ્સ ઍન્ડ શ્રીમતી વી. ડી. શાહ કૉમર્સ કૉલેજ, ધોળકા
(૫)	શ્રી નટવરસિંહજી આર્ટ્સ ઍન્ડ સાયન્સ કૉલેજ, છોટાઉદેપુર
(૬)	સાયન્સ કૉલેજ, કડી.

પરિશિષ્ટ "૧૪"

[૧૨] આચાર્ય બી. એમ. પીરજાદાના પ્રશ્ન ૪ તથા [૧૪] પ્રા. એ. ટી. દેસાઈના પ્રશ્ન ૩૨ (ક) (ખ) (ગ) અંગે ઉપલબ્ધ થયેલી માહિતી

(અ) ઉપલબ્ધ થયેલી માહિતી પ્રમાણે તા. ૧--૧-'૧૯૭૨થી મોંઘવારી ભથ્થામાં જે વધારો થયો છે તે નીચેની કૉલેજોએ ચૂકવ્યો નથી :

ક્રમાંક	કૉલેજનું નામ	કારણો
૧.	આર્ટ્સ ઍન્ડ સાયન્સ કૉલેજ, ભાદરણ	સરકારશ્રીનો આદેશ નહીં મળ્યો હોવાથી.
૨.	શ્રીમતી બી. સી. જે. કૉલેજ ઑફ એજ્યુકેશન, ખંભાત	ગુજરાત યુનિવર્સિટી તરફથી આવી સૂચના અમને હજુ મળી નથી.
૩.	એજ્યુકેશન કૉલેજ, પેટલાદ	સંસ્થાની નાણાભીડને કારણે
૪.	સાયન્સ કૉલેજ, કડી	આર્થિક સંકડામણને કારણે
૫.	કૉમર્સ કૉલેજ, ડભોઈ	૩૧મી માર્ચ ૧૯૭૩ સુધીમાં ચૂકવવામાં આવશે.
૬.	એચ. કે. કૉમર્સ કૉલેજ, અમદાવાદ	ચુકવણી અંગે કાર્યવાહી ચાલુ છે.

(બ) ઉપલબ્ધ થયેલી માહિતી પ્રમાણે તા. ૧--૧--૧૯૭૨થી મોંઘવારી ભથ્થામાં જે વધારો થયો છે તે નીચેની કૉલેજોએ ચૂકવ્યો છે :

ક્રમાંક	કૉલેજનું નામ
૧.	સી. બી. પટેલ આર્ટ્સ કૉલેજ, નડિયાદ
૨.	સિટી આર્ટ્સ કૉલેજ, અમદાવાદ
૩.	આર્ટ્સ કૉલેજ, સંખેડા
૪.	નવગુજરાત આર્ટ્સ કૉલેજ, અમદાવાદ
૫.	અમદાવાદ આર્ટ્સ કૉલેજ, અમદાવાદ
૬.	યુનિ. ટ્રસ્ટ મહિલા કૉલેજ, નડિયાદ
૭.	જી. એલ. એસ. આર્ટ્સ કૉલેજ ફૉર ગર્લ્સ, અમદાવાદ
૮.	વિવેકાનંદ આર્ટ્સ કૉલેજ, અમદાવાદ
૯.	સી. એન. પટેલ ફરતીકૂઈવાળા આર્ટ્સ કૉલેજ અને ડભોઈ નગરપાલિકા સાયન્સ કૉલેજ, ડભોઈ
૧૦.	શેઠ એમ. એન. સાયન્સ અને શ્રી અને શ્રીમતી પી. કે. કોટાવાલા આર્ટ્સ કૉલેજ, પાટણ
૧૧.	યુ. પી. આર્ટ્સ કૉલેજ અને શ્રીમતી એમ. જી. પંચાલ સાયન્સ કૉલેજ, પિલવાઈ
૧૨.	કલોલ મ્યુનિ. આર્ટ્સ અને સાયન્સ કૉલેજ, કલોલ
૧૩.	તોલાણી આર્ટ્સ ઍન્ડ સાયન્સ કૉલેજ, આદિપુર
૧૪.	નટવરસિંહજી આર્ટ્સ ઍન્ડ સાયન્સ કૉલેજ, છોટાઉદેપુર
૧૫.	બનાસકાંઠા આર્ટ્સ ઍન્ડ સાયન્સ કૉલેજ, પાલણપુર
૧૬.	આર. કે. આર્ટ્સ ઍન્ડ એમ. કે. કૉમર્સ કૉલેજ, પેટલાદ

૧૭. રજની પારેખ આર્ટ્સ એન્ડ કે. બી. કૉમર્સ કૉલેજ, ખંભાત
૧૮. એસ. જે. આર્ટ્સ એન્ડ કૉમર્સ કૉલેજ, સિદ્ધપુર
૧૯. સી. એન. આર્ટ્સ એન્ડ બી. ડી. કૉમર્સ કૉલેજ, કડી
૨૦. શાહ કે. એસ. આર્ટ્સ એન્ડ શ્રી વી. એમ. પારેખ કૉમર્સ કૉલેજ, કપડવંજ
૨૧. દેસાઈ સી. એમ. આર્ટ્સ એન્ડ કૉમર્સ કૉલેજ, વીરમગામ
૨૨. પટેલ જે. બી. ફૂદેલવાળા આર્ટ્સ એન્ડ પટેલ એ. એમ. ફૂદેલવાળા કૉમર્સ કૉલેજ, બોરસદ
૨૩. આર્ટ્સ એન્ડ કૉમર્સ કૉલેજ, હિંમતનગર
૨૪. શેઠ એસ. વી. આર્ટ્સ એન્ડ કૉમર્સ કૉલેજ, માંડવી
૨૫. એમ. ડી. શાહ કૉમર્સ એન્ડ બી. ડી. પટેલ આર્ટ્સ કૉલેજ, મહુધા
૨૬. આર્ટ્સ એન્ડ કૉમર્સ કૉલેજ, ઈડર
૨૭. સેકન્ડરી ટીચર્સ ટ્રેનિંગ કૉલેજ, અમદાવાદ
૨૮. એજ્યુકેશન કૉલેજ, પાટણ
૨૯. સાર્વજનિક એજ્યુકેશન કૉલેજ, ગોધરા
૩૦. એજ્યુકેશન કૉલેજ, દરામલી
૩૧. વિવેકાનંદ એજ્યુકેશન કૉલેજ, અમદાવાદ
૩૨. એજ્યુકેશન કૉલેજ, ડભોઈ
૩૩. ડી. ડી. ચોકસી એજ્યુકેશન કૉલેજ, પાલણપુર
૩૪. વૈદ્યશ્રી એમ. એમ. પટેલ એજ્યુકેશન કૉલેજ, અમદાવાદ
૩૫. એલ. એચ. સાયન્સ કૉલેજ, માણસા
૩૬. પારેખ ગ્રૂપ્સ સાયન્સ કૉલેજ, કપડવંજ
૩૭. સી. યુ. શાહ સાયન્સ કૉલેજ, અમદાવાદ
૩૮. શેઠ આર. એ. કૉલેજ ઑફ સાયન્સ, અમદાવાદ
૩૯. સી. યુ. શાહ કૉમર્સ કૉલેજ, અમદાવાદ
૪૦. અમદાવાદ કૉમર્સ કૉલેજ, અમદાવાદ
૪૧. વિવેકાનંદ કૉલેજ ઑફ કૉમર્સ, અમદાવાદ
૪૨. એન. સી. બોડીવાલા કૉમર્સ કૉલેજ, અમદાવાદ
૪૩. ભવન્સ જશોદાબહેન કૉમર્સ કૉલેજ, ડાકોર
૪૪. પીપલ્સ એજ્યુકેશન સોસાયટી સંચાલિત જે. બી. ઠાકર કૉમર્સ કૉલેજ, ભૂજ
૪૫. સાર્વજનિક કૉમર્સ કૉલેજ, ગોધરા
૪૬. ટી. એસ. આર. કૉમર્સ કૉલેજ, પાટણ
૪૭. બોરસદ સાયન્સ એન્ડ લૉ કૉલેજ, બોરસદ
૪૮. વિવેકાનંદ કૉમર્સ એન્ડ લૉ કૉલેજ, અમદાવાદ
૪૯. શેઠકી સી. એન. કૉમર્સ એન્ડ લૉ કૉલેજ, વીસનગર
૫૦. વિવેકાનંદ કૉલેજ ઑફ એજ્યુકેશન એન્ડ લૉ, મહેસાણા
૫૧. એમ. એસ. ભગત અને સી. એસ. શેનાવાલા લૉ કૉલેજ, નડિયાદ
૫૨. વડનગર આર્ટ્સ એન્ડ કૉમર્સ કૉલેજ, વડનગર.

પરિશિષ્ટ "૧૫"

[૧૨] આચાર્ય બી. એમ. પીરજાદાના પ્રશ્ન ૪(ખ) તથા [૧૪] પ્રા. એ. ટી. દેસાઈના પ્રશ્ન ૩૩(ચ) અંગે ઉપલબ્ધ થયેલી માહિતી

ઉપલબ્ધ થયેલી માહિતી પ્રમાણે તા. ૧–૧૦–૧૯૭૨થી અમલી બનતું મોંઘવારી ભથ્થું નીચેની કૉલેજોએ ચૂકવી આપ્યું છે :

ક્રમાંક	કૉલેજનું નામ
૧.	સિટી આર્ટ્સ કૉલેજ, અમદાવાદ
૨.	આર્ટ્સ કૉલેજ, સંખેડા
૩.	નવગુજરાત આર્ટ્સ કૉલેજ, અમદાવાદ
૪.	અમદાવાદ આર્ટ્સ કૉલેજ, અમદાવાદ
૫.	જી. એલ. એસ. આર્ટ્સ કૉલેજ ફૉર ગર્લ્સ, અમદાવાદ
૬.	યુ. પી. આર્ટ્સ ઍન્ડ શ્રીમતી એમ. જી. પંચાલ સાયન્સ કૉલેજ, પિલવાઈ
૭.	તોલાણી આર્ટ્સ ઍન્ડ સાયન્સ કૉલેજ, આદિપુર
૮.	શ્રી. આર. પી. આર્ટ્સ ઍન્ડ કે. બી. કૉમર્સ કૉલેજ, ખંભાત
૯.	સી. એન. આર્ટ્સ ઍન્ડ બી. ડી. કૉમર્સ કૉલેજ, કડી
૧૦.	શાહ કે. એસ. આર્ટ્સ ઍન્ડ બી. એમ. આર્ટ્સ–કૉમર્સ કૉલેજ, કપડવંજ
૧૧.	શેઠ એસ. વી. આર્ટ્સ ઍન્ડ કૉમર્સ કૉલેજ, માંડવી (કચ્છ)
૧૨.	એસ. ટી. ટી. કૉલેજ, અમદાવાદ
૧૩.	એજ્યુકેશન કૉલેજ, પાટણ
૧૪.	સાર્વજનિક એજ્યુકેશન કૉલેજ, ગોધરા
૧૫.	એજ્યુકેશન કૉલેજ, દરામલી
૧૬.	પારેખ બ્રધર્સ સાયન્સ કૉલેજ, કપડવંજ
૧૭.	સી. યુ. શાહ સાયન્સ કૉલેજ, અમદાવાદ
૧૮.	ભવન્સ આર. એ. સાયન્સ કૉલેજ, અમદાવાદ
૧૯.	સી. યુ. શાહ કૉમર્સ કૉલેજ, અમદાવાદ
૨૦.	અમદાવાદ કૉમર્સ કૉલેજ, અમદાવાદ
૨૧.	એન. સી. બોડીવાલા કૉમર્સ કૉલેજ, અમદાવાદ
૨૨.	ભવન્સ જશોદાબહેન કૉમર્સ કૉલેજ, ડાકોર
૨૩.	સાર્વજનિક કૉમર્સ કૉલેજ, ગોધરા
૨૪.	શેઠશ્રી સી. એન. કૉમર્સ અને લૉ કૉલેજ, વીસનગર

પરિશિષ્ટ "૧૬"

[૧૨] આચાર્ય બી. એમ. પીરજાદાના પ્રશ્ન ૪(ગ) અંગે ઉપલબ્ધ થયેલી માહિતી

ઉપલબ્ધ થયેલી માહિતી પ્રમાણે તા. ૧--૧--૧૯૭૨ અને તા. ૧--૧૦--૧૯૭૨થી અમલી બનતું મોંઘવારી ભથ્થું બિનશૈક્ષણિક સ્ટાફને નીચેની કૉલેજોએ ચૂકવી આપ્યું છે :

ક્રમાંક	કૉલેજનું નામ
૧.	સિટી આર્ટ્સ કૉલેજ, અમદાવાદ--૧
૨.	કાપડિયા એન. એમ. એમ. સાર્વજનિક આર્ટ્સ કૉલેજ, સંખેડા
૩.	નવગુજરાત આર્ટ્સ કૉલેજ, અમદાવાદ
૪.	અમદાવાદ આર્ટ્સ કૉલેજ, અમદાવાદ
૫.	જી. એલ. એસ. આર્ટ્સ કૉલેજ ફૉર ગર્લ્સ, અમદાવાદ
૬.	તોલાણી કૉલેજ ઑફ આર્ટ્સ ઍન્ડ સાયન્સ, આદિપુર--કચ્છ
૭.	શ્રી રજની પારેખ આર્ટ્સ ઍન્ડ શ્રી કે. બી. કૉમર્સ કૉલેજ, ખંભાત
૮.	સી. એન. આર્ટ્સ ઍન્ડ શ્રી. ડી. કૉમર્સ કૉલેજ, કડી
૯.	શાહ કે. એસ. આર્ટ્સ ઍન્ડ વી. એમ. પારેખ કૉમર્સ કૉલેજ, કપડવંજ
૧૦.	શેઠશ્રી એસ. વી. આર્ટ્સ ઍન્ડ કૉમર્સ કૉલેજ, માંડવી--કચ્છ
૧૧.	આર્ટ્સ ઍન્ડ કૉમર્સ કૉલેજ, ઈડર
૧૨.	કૉલેજ ઑફ એજ્યુકેશન, પાટણ
૧૩.	સાર્વજનિક કૉલેજ ઑફ એજ્યુકેશન, ગોધરા
૧૪.	કૉલેજ ઑફ એજ્યુકેશન, દરામલી
૧૫.	પારેખ બ્રધર્સ સાયન્સ કૉલેજ, કપડવંજ
૧૬.	સી. યુ. શાહ સાયન્સ કૉલેજ, અમદાવાદ
૧૭.	ભવન્સ આર. એ. કૉલેજ ઑફ સાયન્સ, અમદાવાદ
૧૮.	સી. યુ. શાહ કૉમર્સ કૉલેજ, અમદાવાદ
૧૯.	અમદાવાદ કૉમર્સ કૉલેજ, અમદાવાદ
૨૦.	એન. સી. બોડીવાલા કૉમર્સ કૉલેજ, અમદાવાદ
૨૧.	શેઠશ્રી સી. એન. કૉમર્સ ઍન્ડ લૉ કૉલેજ, વીસનગર
૨૨.	વડનગર આર્ટ્સ ઍન્ડ કૉમર્સ કૉલેજ, વડનગર

પરિશિષ્ટ "૧૭"

[૧૨] આચાર્ય બી. એમ. પીરજાદાના પ્રશ્ન ક્રમાંક ૫ અંગે ઉપલબ્ધ થયેલ માહિતી

ક્રમાંક	કૉલેજનું નામ	રજિસ્ટર્ડ સોસાયટી તરીકે	માત્ર ટ્રસ્ટ તરીકે	બન્ને તરીકે
૧.	સી. બી. પટેલ આર્ટ્સ કૉલેજ, નડિયાદ	✓		
૨.	સિટી આર્ટ્સ કૉલેજ, અમદાવાદ		✓	
૩.	આર્ટ્સ કૉલેજ, સંખેડા		✓	
૪.	નવગુજરાત આર્ટ્સ કૉલેજ, અમદાવાદ		✓	
૫.	અમદાવાદ આર્ટ્સ કૉલેજ, અમદાવાદ		✓	
૬.	યુનિ. ટ્રસ્ટ સૂરજબા મહિલા આર્ટ્સ કૉલેજ, નડિયાદ		✓	
૭.	જી. એલ. એસ. આર્ટ્સ કૉલેજ ફૉર ગર્લ્સ, અમદાવાદ		✓	
૮.	વિવેકાનંદ કૉલેજ ઑફ આર્ટ્સ, અમદાવાદ		✓	
૯.	શ્રી. સી. એન. પટેલ ફરતીકૂઈવાળા આર્ટ્સ કૉલેજ એન્ડ ડી. એન. સાયન્સ કૉલેજ, ડભોઈ	✓	✓	✓
૧૦.	શેઠ એમ. એન. સાયન્સ કૉલેજ એન્ડ શ્રી એન્ડ શ્રીમતી પી. કે. કોટાવાળા આર્ટ્સ કૉલેજ, પાટણ	✓		
૧૧.	યુ. પી. આર્ટ્સ કૉલેજ એન્ડ શ્રીમતી એમ. જી. પંચાલ સાયન્સ કૉલેજ, પિલવાઈ	✓		
૧૨.	કલોલ મ્યુનિસિપલ આર્ટ્સ એન્ડ સાયન્સ કૉલેજ, કલોલ	✓	✓	✓
૧૩.	તોલાણી કૉલેજ ઑફ આર્ટ્સ એન્ડ સાયન્સ, આદિપુર		✓	
૧૪.	બનાસકાંઠા આર્ટ્સ એન્ડ સાયન્સ કૉલેજ, પાલનપુર		✓	
૧૫.	શ્રી. આર. કે. પરીખ આર્ટ્સ એન્ડ શ્રી એમ. કે. પટેલ કૉમર્સ કૉલેજ, પેટલાદ		✓	
૧૬.	શ્રી રજની પારેખ આર્ટ્સ એન્ડ શ્રી કે. બી. કૉમર્સ કૉલેજ, ખંભાત	✓	✓	✓
૧૭.	એસ. જે. આર્ટ્સ એન્ડ કૉમર્સ કૉલેજ, સિદ્ધપુર	✓	✓	✓
૧૮.	શ્રીમતી આર. ડી. શાહ આર્ટ્સ એન્ડ શ્રીમતી વી. ડી. શાહ કૉમર્સ કૉલેજ, ધોળકા	✓		

ક્રમાંક	કૉલેજનું નામ	રજિસ્ટર્ડ સોસાયટી તરીકે	માત્ર ટ્રસ્ટ તરીકે	બન્ને તરીકે
૧૯.	સી. એન. આર્ટ્સ ઍન્ડ બી. ડી. કૉમર્સ કૉલેજ, કડી	✓	✓	✓
૨૦.	શાહ કે. એસ. આર્ટ્સ કૉલેજ ઍન્ડ વી. એમ. પારેખ કૉમર્સ કૉલેજ, કપડવંજ	✓	✓	✓
૨૧.	દેસાઈ સી. એસ. આર્ટ્સ ઍન્ડ કૉમર્સ કૉલેજ, વીરમગામ		✓	
૨૨.	પટેલ જે. બી. ફૂદેલવાલા આર્ટ્સ કૉલેજ ઍન્ડ પટેલ એ. એમ. ફૂદેલવાલા કૉમર્સ કૉલેજ, બોરસદ		✓	
૨૩.	એસ. એસ. મહેતા ઍન્ડ એમ. એમ. પટેલ કૉમર્સ કૉલેજ, હિમતનગર		✓	
૨૪.	શેઠ એ. વી. આર્ટ્સ ઍન્ડ કૉમર્સ કૉલેજ, માંડવી		✓	
૨૫.	આર્ટ્સ ઍન્ડ કૉમર્સ કૉલેજ, મહુધા	✓	✓	✓
૨૬.	આર્ટ્સ ઍન્ડ કૉમર્સ કૉલેજ, ઈડર	✓		
૨૭.	શ્રી નટવરસિંહજી આર્ટ્સ ઍન્ડ સાયન્સ કૉલેજ, છોટાઉદેપુર	✓		
૨૮.	શ્રીમતી બી. સી. જે. કૉલેજ ઑફ એજ્યુકેશન, ખંભાત	✓		
૨૯.	કૉલેજ ઑફ એજ્યુકેશન, પાટણ	✓		
૩૦.	શ્રી સાર્વજનિક કૉલેજ ઑફ એજ્યુકેશન, ગોધરા	✓		
૩૧.	કૉલેજ ઑફ એજ્યુકેશન, દરામલી		✓	
૩૨.	કૉલેજ ઑફ એજ્યુકેશન, પેટલાદ		✓	
૩૩.	કૉલેજ ઑફ એજ્યુકેશન, ડભોઈ	✓	✓	✓
૩૪.	ડી. ડી. ચોકસી કૉલેજ ઑફ એજ્યુકેશન, પાલનપુર		✓	
૩૫.	એલ. એચ. સાયન્સ કૉલેજ, માણસા	✓	✓	✓
૩૬.	પારેખ બ્રધર્સ સાયન્સ કૉલેજ, કપડવંજ	✓	✓	✓
૩૭.	સાયન્સ કૉલેજ, કડી	✓		
૩૮.	સી. યુ. શાહ કૉમર્સ કૉલેજ, અમદાવાદ		✓	
૩૯.	કૉમર્સ કૉલેજ, ડભોઈ	✓	✓	✓
૪૦.	અમદાવાદ કૉમર્સ કૉલેજ, અમદાવાદ		✓	
૪૧.	ભવન્સ જશોદાબહેન કૉમર્સ કૉલેજ, ડાકોર		✓	
૪૨.	કૉમર્સ કૉલેજ, ભૂજ	✓		
૪૩.	શ્રી સાર્વજનિક કૉમર્સ કૉલેજ, ગોધરા		✓	
૪૪.	શ્રીમતી ટી. એસ. આર. કૉમર્સ કૉલેજ, પાટણ	✓		

ક્રમાંક	કૉલેજનું નામ	રજિસ્ટર્ડ સોસાયટી તરીકે	માત્ર ટ્રસ્ટ તરીકે	બન્ને તરીકે
૪૫.	બોરસદ સાયન્સ ઍન્ડ લૉ કૉલેજ, બોરસદ		√	
૪૬.	વડનગર આર્ટ્સ ઍન્ડ કૉમર્સ કૉલેજ, વડનગર		√	
૪૭.	એમ. એસ. ભગત ઍન્ડ સી. એસ. સોનાવાલા લૉ કૉલેજ, નડિયાદ	√	√	√
૪૮.	શેઠશ્રી સી. એન. કૉમર્સ કૉલેજ, વીસનગર		√	
૪૯.	વિવેકાનંદ કૉલેજ ઑફ એજ્યુકેશન ઍન્ડ લૉ, મહેસાણા		√	
૫૦.	વિવેકાનંદ કૉલેજ ઑફ કૉમર્સ ઍન્ડ લૉ, અમદાવાદ		√	
૫૧.	વિવેકાનંદ કૉલેજ ઑફ કૉમર્સ, અમદાવાદ		√	
૫૨.	એન. સી. બોડીવાલા કૉમર્સ કૉલેજ, અમદાવાદ		√	
૫૩.	શ્રી. એચ. કે. કૉમર્સ કૉલેજ, અમદાવાદ	√		
૫૪.	ભવન્સ આર. એ. કૉલેજ ઑફ સાયન્સ, અમદાવાદ	√	√	√
૫૫.	સી. યુ. શાહ સાયન્સ કૉલેજ, અમદાવાદ			
૫૬.	વૈદ્યશ્રી એમ. એમ. પટેલ કૉલેજ ઑફ એજ્યુકેશન, અમદાવાદ			
૫૭.	વિવેકાનંદ કૉલેજ ઑફ એજ્યુકેશન, અમદાવાદ		√	
૫૮.	એસ. ટી. ટી. કૉલેજ, અમદાવાદ		√	

પરિશિષ્ટ "૧૮"

[૧૨] આચાર્ય બી. એમ. પીરજાદાના પ્રશ્ન ૬ અંગે ઉપલબ્ધ થયેલી માહિતી

સને ૧૯૬૯-૭૦, ૧૯૭૦-૭૧ અને ૧૯૭૧-૭૨ના વર્ષ દરમ્યાન અમદાવાદ શહેર વિસ્તારમાં આવેલી વિવિધ કૉલેજોની ટ્યૂશન ફીની, દંડની તથા અન્ય ફીની કૉલેજો તરફથી ઉપલબ્ધ થયેલી માહિતી

ક્રમાંક	કૉલેજનું નામ	વર્ષ		વિદ્યાર્થીસંખ્યા	ટ્યૂશન ફીની આવક	દંડની આવક	અન્ય ફીની આવક	શૈક્ષણિક કર્મચારીઓનો પગાર	બિનશૈક્ષણિક કર્મચારીઓનો પગાર
					રૂ. પૈ.	રૂ. પૈ.	રૂ. પૈ.	રૂ. પૈ.	રૂ. પૈ.
૧.	વિવેકાનંદ કૉલેજ ઑફ આર્ટ્સ, અમદાવાદ	૧૯૬૯-૭૦		૫૨૨	૧,૪૦,૮૦૫--૦૦	૮૬૬--૫૫	૧૧,૪૭૩--૦૦	૧,૧૪,૦૪૦--૦૧	૨૫,૪૪૮--૮૭
		૧૯૭૦--૭૧		૬૫૨	૧,૭૬,૦૪૦--૦૦	૧,૩૮૩--૭૫	૧૪,૩૪૪--૦૦	૧,૫૭,૩૨૬--૮૫	૩૨,૩૪૦--૦૦
		૧૯૭૧--૭૨		૭૮૦	૨,૧૦,૬૦૦--૦૦	૧,૯૧૩--૦૦	૧૭,૭૯૬--૫૦	૧,૯૮,૪૩૫--૭૩	૩૯,૩૧૮--૦૦
૨.	વિવેકાનંદ કૉલેજ ઑફ કૉમર્સ ઍન્ડ લૉ, અમદાવાદ	૧૯૬૯-૭૦	કૉમર્સ	૧૫૯	૪૭,૭૦૦--૦૦	૧૨૫--૦૫	૩,૪૯૮--૦૦	૬૮,૨૩૯--૬૪	૨૫,૧૪૭--૦૦
			લૉ	૧૨૨	૨૮,૨૭૦--૦૦	૧૦૧--૦૦	૨,૬૮૪--૦૦	—	
		૧૯૭૦-૭૧	કૉમર્સ	૧૬૩	૪૮,૭૫૦--૦૦	૨૦૫--૩૮	૩,૫૭૫--૦૦	૫૪,૪૦૬--૧૩	૧૮,૬૬૦--૦૦
			લૉ	૧૯૪	૪૨,૫૭૦--૦૦	૨૦૫--૩૭	૪,૨૫૭--૦૦	૨૦,૩૦૯--૧૨	
		૧૯૭૧--૭૨	કૉમર્સ	૩૩૩	૬૩,૬૦૦--૦૦	૩૦૦--૦૦	૪,૬૬૪--૦૦	૧,૧૨,૬૦૦--૨૧	૩૧,૦૨૦--૦૦
			લૉ	૨૦૩	૪૪,૫૫૦--૦૦	૨૩--૭૫	૪,૪૫૫--૦૦	—	—
૩.	વિવેકાનંદ કૉલેજ ઑફ કૉમર્સ, અમદાવાદ	૧૯૬૯--૭૦		૮૫૬	૨,૫૬,૬૫૦--૦૦	૮૮૬--૦૦	૧૮,૮૨૦--૫૦	૯૦,૭૧૧--૩૯	
		૧૯૭૦--૭૧		૯૬૮	૨,૯૦,૪૦૦--૦૦	૨,૪૦૫--૩૦	૨૧,૨૯૬--૦૦	૧,૩૧,૬૫૮--૨૪	
		૧૯૭૧--૭૨		૧૧૩૫	૩,૪૦,૫૧૬--૫૦	૨,૭૩૪--૨૫	૨૪,૯૭૦--૦૦	૮૧,૧૩૮--૯૫	૪૧,૩૫૨--૦૦
૪.	એન. સી. બોડીવાલા કૉમર્સ કૉલેજ, અમદાવાદ	૧૯૬૯--૭૦		૩૨૦	૭૫,૦૦૦--૦૦	૩૩૯--૦૦	૫,૭૬૦--૦૦	૫૩,૬૭૨--૯૮	
		૧૯૭૦--૭૧		૮૩૯	૨૪,૦૦૦--૦૦	૩૨૯--૦૦	૧૭,૭૦૦--૦૦	૧,૨૯,૩૧૯--૭૭	
		૧૯૭૧--૭૨		૧૫૨૯	૪,૫૮,૭૦૦--૦૦	૧,૨૫૧--૩૦	૩૫,૧૬૭--૦૦	૨,૧૩,૭૭૫--૦૬	
૫.	એચ. કે. કૉમર્સ કૉલેજ, અમદાવાદ	૧૯૬૯--૭૦		૧૯૦	૫૭,૦૦૦--૦૦	-	૩,૮૦૦--૦૦	૬૦,૬૪૦--૦૦	૮,૪૦૦--૦૦
		૧૯૭૦--૭૧		૧૨૩	૩૬,૯૦૦--૦૦	-	૨,૪૬૦--૦૦	૮૬,૭૦૦--૦૦	૭,૬૦૦--૦૦
		૧૯૭૧--૭૨		૨૮૦	૮૪,૦૦૦--૦૦	-	૫,૬૦૦--૦૦	૧,૦૧,૭૧૩--૦૦	૭,૩૦૦--૦૦
૬.	ભવન્સ આર. એ. કૉલેજ ઑફ સાયન્સ, અમદાવાદ	૧૯૬૯--૭૦		૧૪૬૨	૪,૨૮,૦૨૫--૦૦	૩૨૭--૦૦	૨,૪૫,૮૦૫--૦૦	૪,૧૭,૭૫૮--૫૭	૧,૧૧,૨૨૬--૩૮
		૧૯૭૦-૭૧		૧૪૬૯	૪,૪૧,૩૭૫--૦૦	૧,૧૦૬--૭૦	૨,૫૯,૪૪૫--૦૦	૪,૯૬,૪૦૯--૭૦	૧,૧૯,૧૮૨--૨૯
		૧૯૭૧--૭૨		૧૫૩૫	૫,૧૧,૫૬૦--૦૦	૪૮૮--૧૫	૧,૮૮,૯૯૦--૦૦	૭,૦૫,૬૯૬--૨૫	૧,૩૦,૮૫૨--૦૭

૭. સી. યુ. શાહ સાયન્સ કૉલેજ, અમદાવાદ	૧૯૬૯--૭૦		૧૦૧૮	૩,૦૫,૪૨૯--૦૦	૮૧૭--૭૦	૧,૦૩,૯૪૦ લેબ. ફી ૨૦,૩૭૦ લાઇ. ફી ૧૦,૧૮૫ પરીક્ષા ફી	૨,૬૦,૪૪૩--૧૮	૭૭,૩૨૦--૧૨
	૧૯૭૦--૭૧		૯૯૨	૩,૧૩,૬૪૬--૫૮	૬૧૪--૧૦	૧,૧૮,૫૪૫ લેબ. ફી ૧૩,૮૮૨ લાઇ. ફી ૫,૯૪૩ પરીક્ષા ફી	૩,૪૭,૯૦૨--૫૮	૭૭,૩૧૭--૦૨
	૧૯૭૧--૭૨		૯૧૬	૩,૧૮,૭૭૦--૦૦	૩૨૨--૪૫	૭૧,૭૯૫ લેબ. ફી ૧૨,૯૪૫ લાઇ. ફી ૫,૫૦૫ પરીક્ષા ફી	૩,૮૮,૨૨૭--૪૪	૭૯,૨૩૮--૨૪
૮. વિવેકાનંદ કૉલેજ ઑફ એજ્યુકેશન, અમદાવાદ	૧૯૬૯--૭૦		૭૬	૩૩,૨૦૯--૦૦	૧૮૫--૦૦	૧,૬૭૨--૦૦	૪૯,૭૨૨--૮૧	—
	૧૯૭૦--૭૧		૧૩૧	૫૭,૬૪૦--૦૦	૯--૫૦	૪,૯૫૨--૦૦	૭૮,૨૩૫--૬૩	૧૯,૨૧૨--૦૦
	૧૯૭૧--૭૨		૧૩૨	૫૭,૮૬૦--૦૦	૪--૦૦	૨,૮૯૩--૦૦	૯૩,૭૩૩--૮૭	૨૦,૮૮૦--૦૦
૯. વૈદ્યશ્રી એમ. એમ. પટેલ કૉલેજ ઑફ એજ્યુકેશન, અમદાવાદ	૧૯૬૯--૭૦		-	—	—	—	—	—
	૧૯૭૦--૭૧		—	—	—	—	૨૯,૯૪૦--૫૦	—
	૧૯૭૧--૭૨		૫૫	૨૬,૪૭૦--૦૦	—	—	—	૫૦૦--૦૦
૧૦. એસ. ટી. ટી. કૉલેજ, અમદાવાદ	૧૯૬૯--૭૦	બી.એડ. ૨૧૮ ડિપ.એડ. ૨૧		૯૪,૨૧૦--૦૦	—	૪,૭૬૦--૦૦	૧,૩૨,૯૩૪--૦૦	૨૩,૭૧૫--૦૦
	૧૯૭૦--૭૧	બી.એડ. ૨૧૯ ડિપ.એડ. ૨૨		૯૫,૮૭૫--૦૦	—	૪,૮૬૦--૦૦	૧,૩૫,૧૩૪--૦૦	૨૪,૩૫૨--૦૦
	૧૯૭૧--૭૨	બી.એડ. ૨૧૭		૯૫,૦૮૭--૦૦	—	૪,૭૮૦--૦૦	૧,૪૮,૦૬૯--૦૦	૨૪,૮૦૨--૦૦

પરિશિષ્ટ "૧૯"

[૧૨] આચાર્યશ્રી બી. એમ. પીરજાદાના પ્રશ્ન ૯(ગ) અંગે ઉપલબ્ધ થયેલી માહિતી

૧૯૬૯થી નવી અસ્તિત્વમાં આવેલી કૉલેજોની અસ્કામતો અને દેવાં અંગેની કૉલેજો પાસેથી ઉપલબ્ધ થયેલી વર્ષવાર માહિતી નીચે પ્રમાણે છે :

ક્રમાંક	કૉલેજનું નામ	અસ્કામતો	દેવું	નોંધ
		રૂ.	રૂ.	
(૧)	આર. કે. આર્ટ્સ એન્ડ એમ. કે. કૉમર્સ કૉલેજ, પેટલાદ	આશરે દશ લાખની	આશરે ૬૧,૦૦૦	ટ્રસ્ટ સંચાલિત અન્ય સંસ્થાઓની
(૨)	આર્ટ્સ એન્ડ કૉમર્સ કૉલેજ, ઈડર	૭૩,૨૭૬--૧૦	૧,૩૯,૩૪૪--૨૧ (૧૯૭૧--૭૨ના ઑડિટેડ સ્ટેટમેન્ટ મુજબ)	અને આ કૉલેજની અસ્કામતો કૉમન છે
(૩)	બી. સી. જે. કૉલેજ ઑફ એજ્યુકેશન, ખંભાત	૧,૦૬,૧૯૧--૪૯	૮૨,૬૩,૨૧૧--૦	
(૪)	એજ્યુકેશન કૉલેજ, દરામલી	૨૮,૮૭૮--૮૪	૫૮,૩૧૬--૦૦	
(૫)	કૉલેજ ઑફ એજ્યુકેશન, પેટલાદ	૬૭,૩૨૧--૮૧	૭૭,૮૯૮--૨૩	
(૬)	એજ્યુકેશન કૉલેજ, ડભોઈ	૪૦,૦૪૦--૦૦	૭૩,૫૬૦--૦૦	
(૭)	ડી. ડી. ચોકસી કૉલેજ ઑફ એજ્યુકેશન, પાલણપુર	૧૩,૩૨૭--૭૦	૩૩,૭૪૪--૯૪	
(૮)	વૈદ્ય શ્રી. એમ. એમ. પટેલ કૉલેજ ઑફ એજ્યુકેશન, અમદાવાદ			
(૯)	એન. સી. બોડીવાલા કૉમર્સ કૉલેજ, અમદાવાદ	૨,૦૨,૯૮૮--૩૬	—	
(૧૦)	શ્રી. જે. બી. ઠક્કર કૉમર્સ કૉલેજ, ભૂજ	૪૬,૭૩૬--૩૦	૩૨,૪૫૬--૬૯	
(૧૧)	શેઠશ્રી સી. એન. કૉમર્સ કૉલેજ, વીસનગર	૫૮,૬૧૦--૮૩	૪૦,૭૫૫--૦૫	

જૂન ૧૯૬૯થી અસ્તિત્વમાં આવેલી નીચેની કૉલેજો તરફથી પ્રશ્નમાં માગેલી માહિતી ઉપલબ્ધ થઈ નથી :

(૧૨) શ્રી. એમ. એન. કૉલેજ ઑફ ફાર્મસી, ખંભાત

(૧૩) શેઠ એચ. પી. આર્ટ્સ ઍન્ડ તલોદ એસ. એમ. કૉમર્સ કૉલેજ, તલોદ

(૧૪) યુવરાજ સુભગસિંહજી આર્ટ્સ ઍન્ડ કૉમર્સ કૉલેજ, દેવગઢબારિયા

(૧૫) શેઠ આર. એ. કૉલેજ ઑફ આર્ટ્સ ઍન્ડ કૉમર્સ, ખાનપુર, અમદાવાદ

(૧૬ એમ. ડી. શાહ કૉમર્સ ઍન્ડ બી. ડી. પટેલ આર્ટ્સ કૉલેજ, મહુધા

(૧૭) નગરપંચાયત આર્ટ્સ ઍન્ડ કૉમર્સ કૉલેજ, ડીસા

(૧૮) ચંદનબહેન ઍન્ડ એસ. એચ. દેસાઈ આર્ટ્સ ઍન્ડ એલ. કે. એલ. દોશી કૉમર્સ કૉલેજ, બાલાસિનોર

(૧૯)) સહકારી આર્ટ્સ ઍન્ડ કૉમર્સ કૉલેજ, ગાંધીનગર

(૨૦) વિવેકાનંદ કૉલેજ ઑફ એજ્યુકેશન, અમદાવાદ

(૨૧) સેકન્ડરી ટીચર્સ ટ્રેનિંગ કૉલેજ, વીસનગર

(૨૨) આર. બી. સાગર કૉલેજ ઑફ એજ્યુકેશન, અમદાવાદ

(૨૩) શ્રી સાર્વજનિક કૉલેજ ઑફ એજ્યુકેશન, ગોધરા

(૨૪) કૉલેજ ઑફ એજ્યુકેશન, મુંદ્રા (કચ્છ)

(૨૫) બોરસદ કૉલેજ ઑફ એજ્યુકેશન, બોરસદ

(૨૬) સરકારી વિજ્ઞાન કૉલેજ, ગાંધીનગર

(૨૭) નવગુજરાત વાણિજ્ય મહાવિદ્યાલય, અમદાવાદ

(૨૮) શાહ સી. કે. મ્યુનિસિપલ કૉમર્સ કૉલેજ, કલોલ

(૨૯) ભવન્સ જશોદાબહેન કૉમર્સ કૉલેજ, ડાકોર

(૩૦) શ્રી. સાર્વજનિક કૉમર્સ કૉલેજ, ગોધરા

(૩૧) શ્રીમતી તારાબહેન સુંદરલાલ રાયચંદ કૉમર્સ કૉલેજ, પાટણ

(૩૨) વિવેકાનંદ કૉલેજ ઑફ એજ્યુકેશન ઍન્ડ લૉ, મહેસાણા

(૩૩) પીપલ્સ એજ્યુકેશન સોસાયટી લૉ કૉલેજ, ભૂજ (કચ્છ)

(૩૪) શ્રી. સી. વી. શાહ લૉ કૉલેજ, ખંભાત

(૩૫) શેઠ વી. એચ. લૉ કૉલેજ, ઊંઝા

પરિશિષ્ટ "૨૦"

[૧૩] **આચાર્ય એન. બી. જોષીના પ્રશ્ન** ૧(ખ)ના સંદર્ભમાં ઉપલબ્ધ થયેલી માહિતી પ્રમાણે જ્યાં પ્રૉવિડન્ટ ફંડના ટ્રસ્ટની રચના કરવામાં આવી છે છતાં અધ્યાપકો સહિતના કર્મચારીઓના ૫૦ ટકા કરતાં ઓછા નહિ તેવા ટ્રસ્ટીઓ ધરાવતાં પ્રૉવિડન્ટ ફંડ અંગેનાં ટ્રસ્ટો નીચેની કૉલેજોમાં રચાયાં નથી :

(૧) બી. ડી. કૉલેજ, અમદાવાદ

(૨) શ્રીમતી બી. સી. જે. સાયન્સ કૉલેજ, ખંભાત

(૩) આર્ટ્સ અને સાયન્સ કૉલેજ, ભાદરણ

(૪) સી. વી. શાહ લૉ કૉલેજ, ખંભાત

(૫) એમ. એન. કૉલેજ ઑફ ફાર્મસી, ખંભાત.

પરિશિષ્ટ "૨૧"

[૧૩] આચાર્ય એન. બી. જોષીના પ્રશ્ન ૧(ગ) અંગે ઉપલબ્ધ થયેલી માહિતી

ઉપલબ્ધ થયેલી માહિતી પ્રમાણે જે કૉલેજોએ પ્રૉ. ફંડનાં ટ્રસ્ટો રચ્યાં હોવા છતાં નીચેની કૉલેજોમાં પી. એફ. ટ્રસ્ટની રચનામાં અધ્યાપકો સહિતના કર્મચારીઓના પ્રતિનિધિમાં માત્ર આચાર્યો છે :

ક્રમાંક	કૉલેજનું નામ
૧.	ભવન્સ આર. એ. કૉલેજ ઑફ સાયન્સ, અમદાવાદ
૨.	સી. બી. પટેલ આર્ટ્સ કૉલેજ, નડિયાદ
૩.	સિટી આર્ટ્સ કૉલેજ, અમદાવાદ
૪.	જી. એલ. એસ. આર્ટ્સ કૉલેજ ફૉર ગર્લ્સ, અમદાવાદ
૫.	એલ. એચ. સાયન્સ કૉલેજ, માણસા
૬.	એમ. એસ. ભગત એન્ડ સી. એસ. સોનાવાલા લૉ કૉલેજ, નડિયાદ
૭.	એસ. ડી. આર્ટ્સ અને બી. આર. કૉમર્સ કૉલેજ, માણસા
૮.	જે. એન્ડ જે. કૉલેજ ઑફ સાયન્સ, નડિયાદ
૯.	આર્ટ્સ અને સાયન્સ કૉલેજ, ભાદરણ
૧૦.	શ્રીમતી બી. સી. જે. સાયન્સ કૉલેજ, ખંભાત
૧૧.	શેઠ આર. એ. કૉલેજ ઑફ આર્ટ્સ અને કૉમર્સ, અમદાવાદ
૧૨.	સી. વી. શાહ લૉ કૉલેજ, ખંભાત
૧૩.	સર એલ. એ. શાહ લૉ કૉલેજ, અમદાવાદ
૧૪.	એમ. એન. કૉલેજ ઑફ ફાર્મસી, ખંભાત.

પરિશિષ્ટ "૨૨"

[૧૩] આચાર્ય એન. પી. જોષીના પ્રશ્ન ૧ (ઘ) અંગે ઉપલબ્ધ થયેલી માહિતી

પ્રૉ. ફંડના ટ્રસ્ટના વહીવટ કરવા માટે ટ્રસ્ટો રચાયાં છે તથા અધ્યાપકો સહિતના કર્મચારીઓનો તથા સંસ્થાનો ફાળો સદરહુ ટ્રસ્ટને ન સોંપવામાં આવ્યો હોય તેવી કૉલેજોની યાદી

ક્રમાંક	કૉલેજનું નામ
૧.	ભવન્સ આર. એ. કૉલેજ ઑફ સાયન્સ, અમદાવાદ
૨.	સી. યુ. શાહ સાયન્સ કૉલેજ, અમદાવાદ
૩.	શેઠ એમ. એન. સાયન્સ એન્ડ શ્રી એન્ડ શ્રીમતી પી. કે. કોટાવાલા આર્ટ્સ કૉલેજ, પાટણ
૪.	વિવેકાનંદ કૉલેજ ઑફ એજ્યુકેશન, અમદાવાદ
૫.	યુ. પી. આર્ટ્સ કૉલેજ એન્ડ શ્રીમતી એમ. જી. પંચાલ સાયન્સ કૉલેજ, પિલવાઈ
૬.	કલોલ મ્યુનિસિપલ આર્ટ્સ એન્ડ સાયન્સ કૉલેજ, કલોલ
૭.	શ્રી રજની પારેખ આર્ટ્સ એન્ડ શ્રી. કે. બી. કૉમર્સ કૉલેજ, ખંભાત
૮.	શ્રીમતી આર. ડી. શાહ આર્ટ્સ એન્ડ શ્રીમતી બી. ડી. શાહ કૉમર્સ કૉલેજ, ધોળકા
૯.	શાહ કે. એસ. આર્ટ્સ કૉલેજ એન્ડ વી. એમ. પારેખ કૉમર્સ કૉલેજ, કપડવંજ
૧૦.	શ્રી નટવરસિંહજી આર્ટ્સ એન્ડ સાયન્સ કૉલેજ, છોટાઉદેપુર
૧૧.	કૉલેજ ઑફ એજ્યુકેશન, ડભોઈ
૧૨.	સી. યુ. શાહ કૉમર્સ કૉલેજ, અમદાવાદ
૧૩.	ભવન્સ જશોદાબહેન કૉમર્સ કૉલેજ, ડાકોર
૧૪.	શ્રી. સાર્વજનિક કૉમર્સ કૉલેજ, ગોધરા
૧૫.	વિવેકાનંદ કૉલેજ ઑફ આર્ટ્સ, અમદાવાદ
૧૬.	વિવેકાનંદ કૉલેજ ઑફ કૉમર્સ એન્ડ લૉ, અમદાવાદ
૧૭.	વિવેકાનંદ કૉલેજ ઑફ કૉમર્સ, અમદાવાદ
૧૮.	યુનિવર્સિટી ટ્રસ્ટ સૂરજબા મહિલા આર્ટ્સ કૉલેજ, નડિયાદ
૧૯.	શ્રી. સી. એન. પી. એફ. આર્ટ્સ એન્ડ ડી. એન. સાયન્સ કૉલેજ, ડભોઈ

પરિશિષ્ટ "૨૩"

[૧૩] આચાર્ય એન. બી. જોષીના પ્રશ્ન ૧ (ચ) અંગે ઉપલબ્ધ થયેલી માહિતી :
૧૯૭૧-૭૨ના વર્ષમાં પ્રૉ. ફંડમાં જમા થયેલી રકમ ટ્રસ્ટને અપાઈ નથી તે કૉલેજોની યાદી.

ક્રમાંક	કૉલેજનું નામ
૧.	ભવન્સ આર. એ. કૉલેજ ઑફ સાયન્સ, અમદાવાદ
૨.	સી. યુ. શાહ સાયન્સ કૉલેજ, અમદાવાદ
૩.	શેઠ એમ. એન. સાયન્સ કૉલેજ ઍન્ડ શ્રી ઍન્ડ શ્રીમતી પી. કે. કોટાવાલા આર્ટ્સ કૉલેજ, પાટણ
૪.	વિવેકાનંદ કૉલેજ ઑફ એજ્યુકેશન, અમદાવાદ
૫.	યુ. પી. આર્ટ્સ કૉલેજ ઍન્ડ શ્રીમતી એમ. જી. પંચાલ સાયન્સ કૉલેજ, પિલવાઈ
૬.	કલોલ મ્યુનિસિપલ આર્ટ્સ ઍન્ડ સાયન્સ કૉલેજ, કલોલ
૭.	શાહ કે. એસ. આર્ટ્સ કૉલેજ ઍન્ડ વી. એમ. પારેખ કૉમર્સ કૉલેજ, કપડવંજ
૮.	યુનિવર્સિટી ટ્રસ્ટ સૂરજબા મહિલા આર્ટ્સ કૉલેજ, નડિયાદ
૯.	શ્રી સી. એન. પી. એફ. આર્ટ્સ ઍન્ડ ડી. એન. સાયન્સ કૉલેજ, ડભોઈ
૧૦.	શ્રી નટવરસિંહજી આર્ટ્સ ઍન્ડ સાયન્સ કૉલેજ, છોટાઉદેપુર
૧૧.	કૉલેજ ઑફ એજ્યુકેશન, ડભોઈ
૧૨.	સી. યુ. શાહ કૉમર્સ કૉલેજ, અમદાવાદ
૧૩.	ભવન્સ જયોદાબહેન કૉમર્સ કૉલેજ, ડાકોર
૧૪.	સાર્વજનિક કૉમર્સ કૉલેજ, ગોધરા
૧૫.	શ્રીમતી ટી. એસ. આર. કૉમર્સ કૉલેજ, પાટણ
૧૬.	વિવેકાનંદ કૉલેજ ઑફ આર્ટ્સ, અમદાવાદ
૧૭.	વિવેકાનંદ કૉલેજ ઑફ કૉમર્સ ઍન્ડ લૉ, અમદાવાદ
૧૮.	વિવેકાનંદ કૉલેજ ઑફ કૉમર્સ, અમદાવાદ

પરિશિષ્ટ "૨૪"

[૧૩] આચાર્ય એન. બી. ઝેષીના પ્રશ્ન ૧(છ) અંગે ઉપલબ્ધ થયેલી માહિતી.

૧૯૭૧—૭૨ના વર્ષ પહેલાંના, અધ્યાપકો સહિતના કર્મચારીઓની અને સંસ્થાની પ્રૉવિડંટ ફંડ ફાળાની કેટલી રકમ કૉલેજના વહીવટકર્તા ટ્રસ્ટ કે સોસાયટી પાસે છે તે અંગેની ઉપલબ્ધ થયેલી માહિતી :

ક્રમાંક	કૉલેજનું નામ	પ્રૉવિડંટ ફંડની રકમ રૂ. પૈ.	કોની પાસે જમા છે ? (કૉલેજ / ટ્રસ્ટ / સોસાયટી)
૧.	સી. યુ. શાહ સાયન્સ કૉલેજ, અમદાવાદ	૮૩,૧૨૧—૫૦	ટ્રસ્ટ પાસે જમા છે.
૨.	શેઠ એમ. એન. સાયન્સ કૉલેજ એન્ડ શ્રી એન્ડ શ્રીમતી પી. કે. કોટાવાલા આર્ટ્સ કૉલેજ, પાટણ	૧,૪૭,૧૨૮—૭૦	સંસ્થા દર વર્ષે મોટી ખોટ કરતી હોવાથી સ્ટાફ-સભ્યોના પગાર કરવામાં વપરાઈ ગઈ છે. સોસાયટી સમક્ષ આ પ્રશ્નના વાજબી નિરાકરણ માટે વાત મૂકવામાં આવી છે. તે વિચારણા હેઠળ છે.
૩.	વિવેકાનંદ કૉલેજ ઑફ એજ્યુકેશન, અમદાવાદ	૧૭,૫૨૭—૩૭	કૉલેજમાં જમા છે.
૪.	વૈદ્યશ્રી એમ. એમ. પટેલ કૉલેજ ઑફ એજ્યુકેશન, અમદાવાદ	૬૩૧—૩૨	—
૫.	સેકન્ડરી ટીચર્સ ટ્રેનિંગ કૉલેજ, અમદાવાદ	૨૫,૫૧૦—૦૦	રૂ. ૨૫૫૧૦-૦૦ ટ્રસ્ટ પાસે, રૂ. ૨૦૮૨૧-૩૨ બૅંકમાં પ્રૉ. ફંડના ખાતામાં.
૬.	યુ. પી. આર્ટ્સ એન્ડ શ્રીમતી એમ. જી. પંચાલ સાયન્સ કૉલેજ, પિલવાઈ	૧,૨૭,૮૦૧—૦૪	આ રકમ પૈકી અમુક રકમ બૅંકમાં અલગ પ્રૉવિડંટ ફંડના ખાતામાં જમા છે.
૭.	કલોલ મ્યુનિસિપલ આર્ટ્સ એન્ડ સાયન્સ કૉલેજ, કલોલ	૮૫,૫૨૬—૦૫	દરેક સ્ટાફ મેમ્બરની પાસબુકમાં બૅંક ઑફ બરોડામાં જમા છે.

ક્રમાંક	કૉલેજનું નામ	પ્રૉવિડંટ ફંડની રકમ રૂ. પૈ.	કોની પાસે જમા છે? કૉલેજ/ટ્રસ્ટ/સોસાયટી
૮.	નાંદાણી કૉલેજ ઑફ આર્ટ્સ ઍન્ડ સાયન્સ, આદિપુર	૩૫,૧૭૮-૨૮	પોસ્ટઑફિસમાં દરેક વ્યકિતના ખાતામાં ઉપરાંત બધા જ શિક્ષકોની (અપવાદ બાદ કરતાં) પ્રૉવિડન્ટ ફંડની રકમ નેશનલ સેવિંગ્સ સર્ટિફિકેટમાં ફેરવવામાં આવી છે, જેથી વ્યાજનો ૪ % ને બદલે ૭ ૧/૨ % નો લાભ મળે.
૯.	બનાસકાંઠા આર્ટ્સ ઍન્ડ સાયન્સ કૉલેજ, પાલનપુર	૧,૦૧,૭૬૮-૭૯	રૂ. ૧૧,૯૬૫-૫૭ જિલ્લા મધ્યસ્થ સહકારી બૅંક, પાલનપુરમાં જમા છે. બાકીની રકમ મંડળ પાસે છે.
૧૦.	શ્રી આર. કે. પરીખ આર્ટ્સ ઍન્ડ શ્રી એન. કે. પટેલ કૉમર્સ કૉલેજ, પેટલાદ	૮,૦૧૩-૨૩	સેન્ટ્રલ બૅંક ઑફ ઇન્ડિયા, પેટલાદમાં જમા છે.
૧૧.	રજની પારેખ આર્ટ્સ અને શ્રી કે. બી. કૉમર્સ કૉલેજ, ખંભાત	૪૫,૮૦૫-૦૦	રૂ. ૫૦,૮૦૫-૦૦ સંચાલક મંડળ પાસે, રૂ. ૭,૦૬૩-૦૦ ટ્રસ્ટ પાસે, રૂ. ૮,૧૨૯-૦૦ કૉલેજ પાસે.
૧૨.	સૈફી જ્યુબિલી આર્ટ્સ ઍન્ડ કૉમર્સ કૉલેજ, સિદ્ધપુર	કાંઈ નહિ	નિયમ મુજબ વ્યક્તિગત ખાતામાં બૅંકમાં જમા છે.
૧૩.	શ્રી. આર. ડી. શાહ આર્ટ્સ ઍન્ડ વી. ડી. શાહ કૉમર્સ કૉલેજ, ધોળકા	૩૫,૧૫૩-૦૦	જે તે વ્યકિતની પોસ્ટખાતાની ચોપડીમાં જમા છે.
૧૪.	શાહ કે. એસ. આર્ટ્સ ઍન્ડ વી. એમ. પારેખ કૉમર્સ કૉલેજ, કપડવંજ	૪૧,૨૭૨-૬૦	દરેકના અલગ અલગ ખાતામાં બૅંક ઑફ બરોડામાં જમા છે.
૧૫.	સી. બી. પટેલ આર્ટ્સ કૉલેજ, નડિયાદ	૧,૨૫,૯૭૦-૩૧	શિડ્યુલ્ડ બૅંકમાં જમા છે.
૧૬.	સિટી આર્ટ્સ કૉલેજ, અમદાવાદ	૧,૨૪,૫૨૬-૨૩	ફિક્સ્ડ ડિપૉઝિટ નેશનલ બૅંક, શિડ્યુલ્ડ બૅંકમાં છે.
૧૭.	કાપડિયા એન. એમ. એમ. એસ. આર્ટ્સ કૉલેજ, સંખેડા	૧૦,૦૦૦-૦૦	—

ક્રમાંક	કૉલેજનું નામ	પ્રૉવિડંટ ફંડની રકમ રૂ. પૈ.	કોની પાસે જમા છે? (કૉલેજ / ટ્રસ્ટ / સોસાયટી)
૧૮.	નવગુજરાત આર્ટ્સ કૉલેજ, અમદાવાદ	૧,૭૨,૮૦૫-૫૮	—
૧૯.	યુનિ. ટ્રસ્ટ સૂરજબા મહિલા આર્ટ્સ કૉલેજ, નડિયાદ	૧૭,૦૭૫-૨૬	કૉલેજના ખાતામાં જમા છે.
૨૦.	જી. એચ. એસ. આર્ટ્સ કૉલેજ ફૉર ગર્લ્સ, અમદાવાદ	૬૦,૨૪૮·૬૭	શિડ્યુલ્ડ બૅંકની ફિક્સ્ડ ડિપૉઝિટમાં
૨૧.	સી. એન. પટેલ ફરતીકૂઈવાળા આર્ટ્સ અને ડભોઈ નગરપાલિકા કૉમર્સ કૉલેજ, ડભોઈ	૬૮,૦૮૪-૨૫	પોસ્ટમાં જમા છે.
૨૨.	આર્ટ્સ ઍન્ડ કૉમર્સ કૉલેજ, ઈડર	૮,૬૩૩-૮૨	સ્ટેટ બૅંક, ઈડરમાં.
૨૩.	નટવરસિંહજી આર્ટ્સ ઍન્ડ સાયન્સ કૉલેજ, છોટાઉદેપુર	૭૬,૯૯૧-૩૦	વીરેન્દ્ર એજ્યુકેશન સોસાયટી પાસે.
૨૪.	બી. ટી. જે. એજ્યુકેશન કૉલેજ, ખંભાત	૧૧,૮૭૧-૦૪	૧૯૭૧--૭૨થી સ્ટાફ-ફાળો બૅંકમાં જમા છે અને કૉલેજનો ફાળો બધો મંડળમાં જમા છે.
૨૫.	કૉલેજ ઑફ એજ્યુકેશન, પાટણ	—	બૅંક ઑફ બરોડામાં.
૨૬.	સાર્વજનિક કૉલેજ ઑફ એજ્યુકેશન, ગોધરા	૧,૬૦૦-૦૦	પોસ્ટઑફિસ, ગોધરામાં
૨૭.	કૉલેજ ઑફ એજ્યુકેશન, દરામલી	૧૧,૨૯૨-૨૦	સા. કો. બૅંકમાં જમા.
૨૮.	દેસાઈ સી. એમ. આર્ટ્સ ઍન્ડ કૉમર્સ કૉલેજ, વીરમગામ	—	અમદાવાદ ડિસ્ટ્રિક્ટ કો-ઑપ. બૅંક, વીરમગામ.
૨૯.	કૉલેજ ઑફ એજ્યુકેશન, પેટલાદ	૩,૩૫૦-૦૦	પંજાબ નેશનલ બૅંક
૩૦	કૉલેજ ઑફ એજ્યુકેશન, ડભોઈ	૧,૩૫૨-૯૨	ડભોઈ પોસ્ટઑફિસમાં જમા છે.
૩૧.	ડી. ડી. ચોકસી એજ્યુકેશન કૉલેજ, પાલનપુર	૭,૮૭૮--૬૧	મધ્યસ્થ સહકારી બૅંકમાં.

ક્રમાંક	કૉલેજનું નામ	પ્રૉવિડંટ ફંડની રકમ રૂ. પૈ.	કોની પાસે જમા છે? (કૉલેજ / ટ્રસ્ટ / સોસાયટી)
૩૨.	એલ. એચ. સાયન્સ કૉલેજ, માણસા	૧,૧૧,૨૨૪--૬૦	બૅંક ઑફ બરોડા, માણસા શાખા.
૩૩.	પારેખ બ્રધર્સ સાયન્સ કૉલેજ, કપડવંજ	૮૦,૮૫૦--૩૫	બૅંક ઑફ બરોડા, કપડવંજ.
૩૪.	સાયન્સ કૉલેજ, કડી	૩૭,૦૯૦--૮૬	મહેસાણા ડિસ્ટ્રિકટ કો-ઑપરેટિવ બૅંક
૩૫.	સી. યુ. શાહ કૉમર્સ કૉલેજ, અમદાવાદ	૧૨,૪૫૩--૧૨	મૅનેજમેન્ટ પાસે.
૩૬.	કૉમર્સ કૉલેજ, ડભોઈ	૧૪,૪૯૮--૫૬	પોસ્ટઑફિસમાં જમા.
૩૭.	પટેલ જે. બી. રૂદેલવાળા આર્ટ્સ ઍન્ડ પટેલ એ. એમ. રૂદેલવાળા કૉમર્સ કૉલેજ, બોરસદ	૬૫,૦૪૧--૦૪	ઈ. એમ. હાઈસ્કૂલ ટ્રસ્ટમાં.
૩૮.	પીપલ્સ એજ્યુકેશન સોસાયટી જે. બી. ઠાકર કૉમર્સ કૉલેજ, ભૂજ	૮,૯૫૮--૪૮	પી. ઈ. એસ. એમ્પ્લોયીઝ પ્રૉવિડંટ ફંડ ટ્રસ્ટમાં—બૅંક ઑફ ઇન્ડિયા, ભૂજ.
૩૯.	એમ. એસ. ભગત ઍન્ડ સી. એસ. સેનાવાળા લૉ કૉલેજ, નડિયાદ	૨,૨૭૪--૨૮	બૅંક ઑફ ઇન્ડિયા, નડિયાદ.
૪૦.	શેઠશ્રી સી. એન. કૉમર્સ ઍન્ડ લૉ કૉલેજ, વીસનગર	૧૩,૯૮૯--૦૩	મહેસાણા ડિસ્ટ્રિકટ કો-ઑપરેટિવ બૅંક, વીસનગર.
૪૧.	એસ. એસ. મહેતા આર્ટ્સ ઍન્ડ એમ. એમ. પટેલ કૉમર્સ કૉલેજ, હિમતનગર	૫૦,૭૯૫--૦૭	સેન્ટ્રલ બૅંક ઑફ ઇન્ડિયા, હિમતનગર.
૪૨.	શેઠ એસ. વી. આર્ટ્સ ઍન્ડ કૉમર્સ કૉલેજ, માંડવી	૪૨,૩૯૦--૪૫	દેના બૅંક, કચ્છ--માંડવી શાખા.
૪૩.	વિવેકાનંદ કૉલેજ ઑફ એજ્યુકેશન ઍન્ડ લૉ, મહેસાણા	૧૮,૪૦૬--૪૮	કૉલેજ પાસે જમા છે.
૪૪.	એમ. ડી. શાહ કૉમર્સ કૉલેજ ઍન્ડ બી. ડી. પટેલ આર્ટ્સ કૉલેજ, મહુધા	૨૩,૬૮૪--૦૦	દેના બૅંક, મહુધા.
૪૫.	વિવેકાનંદ આર્ટ્સ કૉલેજ, અમદાવાદ	૪૨,૬૭૨--૧૬	કૉલેજમાં જમા છે.

ક્રમાંક	કૉલેજ	પ્રૉવિડંટ ફંડની રકમ રૂ. પૈ.	કોની પાસે જમા છે? (કૉલેજ/ટ્રસ્ટ/સોસાયટી)
૪૬.	વિવેકાનંદ કૉલેજ ઑફ કૉમર્સ ઍન્ડ લૉ અમદાવાદ	૨,૨૦૬--૯૨	કૉલેજમાં જમા છે.
૪૭.	વિવેકાનંદ કૉલેજ ઑફ કૉમર્સ, અમદાવાદ	૨૧,૬૫૧--૧૬	કૉલેજમાં જમા છે.
૪૮.	એન. સી. બોડીવાલા કૉમર્સ કૉલેજ, અમદાવાદ	૧૯,૨૪૩--૫૬	યુનાઈટેડ બૅંક ઑફ ઈન્ડિયા.
૪૯.	એચ. કે. કૉમર્સ કૉલેજ, અમદાવાદ	૧૮,૬૮૩--૦૦ આશરે	અનુસૂચિત બૅંકોમાં મુદતી થાપણો ખાતે.
૫૦.	સાર્વજનિક કૉમર્સ કૉલેજ, ગોધરા	૮,૯૨૭--૮૪	પોસ્ટમાં જમા છે.
૫૧.	શ્રીમતી ટી. એસ. આર. કૉમર્સ કૉલેજ, પાટણ	૫,૪૭૯--૭૨	પાટણ નાગરિક સહકારી બૅંક.
૫૨.	વડનગર આર્ટ્સ ઍન્ડ કૉમર્સ કૉલેજ, વડનગર.	૪,૮૦૮--૯૧	દેના બૅંક.

પરિશિષ્ટ "૨૫"

[૧૩] આચાર્ય એન. બી. જોષીના પ્રશ્ન ક્રમાંક ૩ (અ) અંગે ઉપલબ્ધ થયેલ માહિતી

યુનિ. ગ્રાન્ટ્સ કમિશનના નિયમ ૮ની જોગવાઈ મુજબ સ્ટુડન્ટ્સ એઈડ ફંડમાં વિદ્યાર્થી પ્રતિનિધિ, ઉપલબ્ધ થયેલી માહિતી પ્રમાણે, નીચેની કૉલેજોમાં નથી.

ક્રમાંક	કૉલેજનું નામ

૧. કલોલ મ્યુનિસિપલ આર્ટ્સ એન્ડ સાયન્સ કૉલેજ, કલોલ

૨. તોલાણી કૉલેજ ઑફ આર્ટ્સ એન્ડ સાયન્સ, આદિપુર

૩. આર્ટ્સ એન્ડ કૉમર્સ કૉલેજ, ઈડર

૪. સી. યુ. શાહ કૉમર્સ કૉલેજ, અમદાવાદ

પરિશિષ્ટ "૨૬"

[૧૪] પ્રા. અંબુભાઈ દેસાઈના પ્રશ્ન ૧૯(ક), (ખ), (ગ) અંગેની માહિતી

ક્રમાંક	કૉલેજનું નામ	બંધ થયેલ/થનાર વિષય/વિષયો	કઈ કક્ષાએ	કયા વર્ષથી	બંધ કરવા કૉલેજે દર્શાવેલ કારણ	વિદ્યાર્થી/અધ્યાપકની ફરિયાદ આવી છે કે કેમ ?
૧.	પારેખ બ્રધર્સ સાયન્સ કૉલેજ એન્ડ કે. એચ. આર્ટ્સ કૉલેજ, કપડવંજ	હિન્દી	બી.એ. (પ્રિન્સિ)માં	૧૯૬૮	આર્થિક કારણે	—
		તત્ત્વજ્ઞાન, રાજ્યનીતિશાસ્ત્ર અને અર્ધમાગધી	બી.એ. (સબો.)માં	૧૯૬૮	,,	
૨.	દેસાઈ સી. એમ. આર્ટ્સ એન્ડ કૉમર્સ કૉલેજ, વીરમગામ	આંકડાશાસ્ત્ર	બી.એ. (ગૌણ)માં	૧૯૬૯	કારણ દર્શાવેલ નથી.	—
૩.	શેઠ એચ. પી. આર્ટ્સ એન્ડ એસ. એમ. પંચાલ સાયન્સ કૉલેજ, તલોદ	(૧) સંસ્કૃત અને મનોવિજ્ઞાન	પ્રથમ વર્ષ બી.એ.	૧૯૬૯	,,	—
		(૨) વનસ્પતિવિજ્ઞાન	બી.એસસી.(જન.)માં			—
૪.	એલ. એચ. સાયન્સ એન્ડ એસ. ટી. આર્ટ્સ કૉલેજ, માણસા	વનસ્પતિવિજ્ઞાન	બી.એસસી.(સ્પે.) તથા ,, (જન.)માં	૧૯૭૦	વિદ્યાર્થીઓની અલ્પ સંખ્યાના કારણે	—
૫.	ભવન્સ કૉલેજ, ડાકોર	(૧) હિન્દી અને અંગ્રેજી	બી.એ.(મુખ્ય.)માં ,, (ગૌણ)માં ચાલુ છે.	૧૯૭૨	આર્થિક મુશ્કેલીની દૃષ્ટિએ	સદરહુ કૉલેજના અધ્યાપકો તરફથી ફરિયાદ આવી છે
		(૨) સંસ્કૃત અને રાજ્યશાસ્ત્ર, મનોવિજ્ઞાન અને વનસ્પતિવિજ્ઞાન	બી.એ.(મુખ્ય)માં ,, (ગૌણ)માં બી.એસસી.(જન.)માં			
૬.	સરદાર વલ્લભભાઈ આર્ટ્સ કૉલેજ, અમદાવાદ	(૧) સંસ્કૃત (૨) રાજ્યશાસ્ત્ર	બી.એ.(મુખ્ય.)માં ,, (ગૌણ)માં	૧૯૭૩થી	સદરહુ વિષય લેવાનું વિદ્યાર્થીઓનું વલણ નહિવત્ હોવાથી	—

૨૬૨ (પ્રશ્ન ક્રમાંક ૨૬૨) તા. ૨૭/૨/૭૬-૬-૭૬

૭. સેંટ ઝેવિયર્સ કૉલેજ, અમદાવાદ.	ફ્રેન્ચ	પ્રથમ વર્ષ બી.એ.	૧૯૭૩થી	કારણ દર્શાવેલ નથી.	—
૮. પી. ટી. આર્ટ્સ એન્ડ સાયન્સ કૉલેજ, ગોધરા	ઉર્દૂ	પ્રથમ વર્ષ બી.એ. તથા પ્રી-યુનિ.સાયન્સમાં	૧૯૭૩થી	વિદ્યાર્થી સંખ્યાના અભાવે	—
૯. નટવરસિંહજી આર્ટ્સ એન્ડ સાયન્સ કૉલેજ, છોટાઉદેપુર	હિન્દી અને પર્શિયન	બી.એ.(ગૌણ) ફરજિયાત	૧૯૭૨થી	,,	—
૧૦. જે. એન્ડ જે. કૉલેજ ઑફ સાયન્સ., નડિયાદ	પ્રાણીવિજ્ઞાન	બી.એસસી. (મુખ્ય) ,, (ગૌણ)	૧૯૭૨થી	,,	અધ્યાપકો તરફથી
૧૧. કે. એસ. આર્ટ્સ એન્ડ વી. એમ. પારેખ કૉમર્સ કૉલેજ, કપડવંજ.	હિન્દી અને પર્શિયન	બી.એ. (સબૉ.) ,,	૧૯૭૪થી	આર્થિક કારણે અને વિદ્યાર્થી-સંખ્યા નહિવત્ હોવાથી	સદરહુ કૉલેજના અધ્યાપકગણ તથા વિદ્યાર્થી સંઘ તરફથી ફરિયાદ આવી છે.
૧૨. સી. બી. આર્ટ્સ કૉલેજ, નડિયાદ	સંસ્કૃત	બી.એ. (ગૌણ)માં	૧૯૭૨થી	વિદ્યાર્થીસંખ્યાના અભાવે	અધ્યાપક તરફથી
૧૩. શ્રીમતી આર. ડી. શાહ આર્ટ્સ એન્ડ શ્રીમતી વી. ડી. શાહ કૉમર્સ કૉલેજ, ધોળકા	પર્શિયન	પ્રથમ વર્ષ બી.એ સુધી	૧૯૭૩થી	,,	—
૧૪. શ્રી. એસ. કે. શાહ એન્ડ શ્રીકૃષ્ણ એ. એમ. આર્ટ્સ કૉલેજ એન્ડ શ્રી. એચ. એસ. શાહ કૉલેજ ઑફ કૉમર્સ, મોડાસા	સંસ્કૃત	બી.એ.(મુખ્ય)	૧૯૭૩થી	આર્થિક બોજાના કારણે.	—
૧૫. પી. ટી. સાયન્સ કૉલેજ, મોડાસા	ગણિતશાસ્ત્ર	બી.એસસી.(સ્પે.)	૧૯૭૩થી	,,	—
૧૬. આર. આર. લાલન કૉલેજ, ભૂજ (કચ્છ)	તત્ત્વજ્ઞાન	બી.એ.(ગૌણ)	૧૯૭૩થી	વિદ્યાર્થીસંખ્યાના અભાવે.	—
૧૭. પારેખ બ્રધર્સ સાયન્સ કૉલેજ, કપડવંજ	ગણિતશાસ્ત્ર વનસ્પતિવિજ્ઞાન	બી.એસસી.(સ્પે.) ,, (ગૌણ)	૧૯૭૩થી	,,	—
૧૮. બોરસદ સાયન્સ એન્ડ લૉ કૉલેજ, બોરસદ.	ભૌતિકવિજ્ઞાન	બી.એસસી.(સ્પે.)	૧૯૭૩થી	,,	—

પરિશિષ્ટ "ક"
કામકાજ ક્રમાંક ૭૫

બોર્ડ ઑફ ઑકાઉન્ટ્સના સભ્યોએ નવેમ્બર ૧૯૭૨થી જાન્યુઆરી ૧૯૭૩ સુધીમાં ઑડિટ અંગે હાજર રહી કામ પૂરું કર્યું છે. તા. ૩૦--૧--૧૯૭૩ના રોજ અંતિમ સભામાં નીચેના સભ્યો હાજર રહ્યા હતા :

૧.	શ્રી. વી. એચ. ભટ્ટ (ચેરમૅન)	હાજર
૨.	શ્રી. એન. કે. દવે	હાજર
૩.	શ્રી. જશભાઈ જી. પટેલ	હાજર

સેનેટને નીચે પ્રમાણે ૨૩ આઈટેમોનો રિપોર્ટ સને ૧૯૭૧--૭૨ના હિસાબો અંગે કરવાનું ઠરાવ્યું :

૧. યુનિવર્સિટીનાં જુદાં જુદાં ખાતાંમાં ચાલતી વિવિધ પ્રવૃત્તિઓ (સંશોધન યોજનાઓ સહિત) માટે ઍડવાન્સ રકમ આપવામાં આવે છે. આ રકમો મોટી છે. વળી કેટલાક કેસોમાં તો ૧૯૬૭થી ખેંચાતી આવતી રકમો છે. આ વસ્તુ અટકાવવા ઍડવાન્સ અંગેના નિયમો અમલમાં છે, તે ઉપરાંત નીચે પ્રમાણે નિયમો ઘડવા :

(અ) એક વાર ઍડવાન્સ રકમ લીધા પછી બીજી વાર ઍડવાન્સ માગે ત્યારે પ્રથમ ઍડવાન્સનો હિસાબ શક્ય હોય ત્યાં માગી લેવો. પછી જ બીજી વાર ઍડવાન્સ આપવું. તા. ૩૧ માર્ચ પહેલાં બધા ઍડવાન્સનો હિસાબ પરત આવે તો જ પછીના વર્ષે ઍડવાન્સ રકમ આપવી; એ સિવાય નહિ.

(બ) દરેક વિભાગના અધ્યક્ષ, પોતાના વિભાગમાં ચાલતી પ્રવૃત્તિ (જે માટે ઍડવાન્સ રકમ લીધેલી હોય) માટે મહિને એક વાર વિભાગના કાર્યકરો સાથે એક મીટિંગ રાખે, પ્રવૃત્તિની પ્રગતિથી માહિતગાર રહે અને ઍડવાન્સની પરિસ્થિતિથી માહિતગાર રહે.

(ક) જુદા જુદા ઍડવાન્સ પોતાની પાસે હાથમાં ન રાખતાં બૅંકમાં જ અલગ પ્રોજેક્ટ ખાતે રાખવા જોઈએ.

૨. યુનિવર્સિટીનાં પ્રકાશનો, સંલગ્ન કૉલેજો ખરીદે છે ત્યારે કૉલેજો પાસેથી લેણી રકમ ખેંચાયા કરે છે તે અંગે એવું કરવું કે સંલગ્ન કૉલેજોને પણ રોકડેથી જ વેચાણ કરવું.

૩. માર્કશીટની ફી પરીક્ષા ફી સાથે જ લેવી, જેથી ઘણું કામ અને સમય બચશે.

૪. યુનિવર્સિટીને મળેલાં દાન (મેડલ, પારિતોષિક વગેરે)ની વ્યાજની આવક, તેમાંથી થતા ખર્ચ કરતાં ઘણી વધારે માલૂમ પડે છે. તેથી મેડલ, પારિતોષિક વગેરેની કિંમત વધારીને વ્યાજની આવકની નજીક લઈ જવી. એન્ડાઉમેન્ટ ફંડ વ્યાજની બચત જેટલું વધતું જાય છે, પણ તે વધારવાની જરૂર નથી.

૫. ઑડિટર્સ મેસર્સ લાખિયા દેસાઈ ઍન્ડ કું. યુનિવર્સિટીના હિસાબોનું સતત ઑડિટ (continuous audit) કરે છે તેથી વર્ષ પૂરું થાય (૩૧ માર્ચ) કે તરત જ તેઓ પોતાનો રિપોર્ટ આપી શકે, મોડામાં મોડા ૩૦ જૂન સુધીમાં એ રિપોર્ટ મળી જવો જોઈએ. તેમનો રિપોર્ટ નવેમ્બરમાં મળે તો તેનું કોમ્પાયન્સ

થતાં ડિસેમ્બર કે જાન્યુઆરી થઈ જાય અને તેમની ભલામણોનો અમલ ચાલુ વર્ષના બદલે પછીના વર્ષે જ થઈ શકે. આ ટાળવા, દર ૩૦ જૂન પહેલાં તેમનો રિપોર્ટ મળવો જોઈએ.

૬. ઑડિટ રિપોર્ટ : મેસર્સ લાખિયા દેસાઈ ઍન્ડ કંપની કે સરકારી નં. compliance રિપોર્ટની તારીખથી એક માસની અંદર મળવો જોઈએ.

૭. યુનિવર્સિટી તરફથી લોકલ સ્પોર્ટ્સ કમિટીને દર વર્ષે સ્પોર્ટ્સ માટે ફાળો આપવામાં આવે છે તે બંધ કરવો જોઈએ; કારણ કે લોકલ સ્પોર્ટ્સ કમિટી ડિનર જેવા બગાડમાં રકમ ખર્ચે છે અને કોચિંગમાં ખર્ચતી નથી.

૮. વિદ્યાર્થીઓ પાસેથી મેળવેલી કોશન મનીની રકમ તેઓ સ્કૂલ છોડે તે તારીખથી એક વર્ષની મુદતમાં ડિપોઝિટ પરત ન લઈ જાય તો તે જપ્ત કરવામાં આવે છે. આ જપ્ત રકમ યુનિવર્સિટીની આવક તરીકે દર્શાવાય છે તેના બદલે આ રકમ વિદ્યાર્થીઓના કલ્યાણ ફંડ ખાતે લઈ જવી અને વિદ્યાર્થીઓને મદદ કે સગવડ પાછળ તે રકમ વાપરવી.

૯. સંશોધન માટે કોઈ અધ્યાપકને ઍડવાન્સ રકમ આપી હોય તો તેની મુદત (૨ વર્ષ) પૂરી થાય તે પહેલાં તેનો હિસાબ મેળવી લેવો.

૧૦. યુનિવર્સિટી ગ્રંથાલય :

(અ) જુદા જુદા વિષયોનાં પ્રમાણભૂત પુસ્તકોની પસંદગી વિષય દીઠ નિમાયેલી નિષ્ણાત સમિતિ દ્વારા અને બોર્ડ ઑફ સ્ટડીઝ દ્વારા થવી જોઈએ.

(બ) લાઇબ્રેરીનાં પુસ્તકો અભ્યાસક્રમ બદલાતાં નકામાં થઈ જાય ત્યારે યોગ્ય પ્રક્રિયા દ્વારા મંજૂરી મેળવી રદ કરવાં જોઈએ.

૧૧. એસ્ટેટ વિભાગ :

(અ) જમીનમાંથી ઊપજ થાય તેવી યોજનાઓ વિચારીને અમલમાં મૂકવી જોઈએ.

(બ) સ્ટાફ ક્વાર્ટર્સ પાછળ ચાલુ ખર્ચ રૂ. ૨૨,૦૦૦-૦૦ લગભગ છે તેમાંથી ભાડાની આવક વાર્ષિક રૂ. ૨૮,૦૦૦ છે. મરામત અને સુધારાવધારા માટે આવકનો બારમો ભાગ (૧ માસનું ભાડું) વધુમાં વધુ યુનિવર્સિટી ભોગવે અને તેથી વધારાનું ખર્ચ છે તે ક્વાર્ટર્સમાં રહેનાર ભોગવે તેવી યોજના અમલમાં મૂકવી જોઈએ.

૧૨. એન.એસ.એસ. :

જે કૉલેજને આ યુનિટ મળ્યું હોય તેને ઍડવાન્સ આપેલી રકમનો હિસાબ આવી જાય પછી જ બીજું ઍડવાન્સ આપવું. કૉલેજ પાસેથી મૂળ વાઉચરો યુનિવર્સિટી મંગાવે છે તેથી યુનિવર્સિટીનું કામ વધી પડે છે. સારો રસ્તો એ છે કે કૉલેજ યુનિટને ખર્ચ કરે તેનું ઑડિટ કૉલેજનો ઑડિટર જ કરે અને ઑડિટેડ સ્ટેટમેન્ટ યુનિવર્સિટીનું એન.એસ.એસ. કાર્યાલય મંગાવીને ફાઈલમાં રાખે જે યુનિવર્સિટીના ઑડિટર માટે પૂરતું ગણાવું જોઈએ.

૧૩. હિસાબ વિભાગ :

ઑડિટ વિભાગમાં ૩ કર્મચારીઓ છે તેનું કાર્યક્ષેત્ર યુનિવર્સિટીની વધતી જતી પ્રવૃત્તિઓના કારણે વિસ્તરતું જાય છે તેથી ૩ કર્મચારીઓ પહોંચી વળતા નથી. પરિણામે હિસાબના કાર્યમાં ઢીલ થાય છે અને ભૂલ રહી જાય છે. દા.ત. યુનિવર્સિટી સ્કૂલોના વિદ્યાર્થીઓનાં લાજરીપત્રકો, ફી રિસીપ્ટ સાથે ચેક થવાં જોઈએ જે ૧૯૬૮થી થયાં નથી. ઑડિટ વિભાગમાં વધારાના કામની ગણતરી કરી વધારાના કર્મચારીઓની જરૂર મુજબ નિમણૂક તાત્કાલિક કરવી જોઈએ.

૧૪. આરોગ્ય કેન્દ્ર :

સ્વીપરની જગ્યાની જોગવાઈ બજેટમાં છે છતાંય તે જગ્યા પુરાઈ નથી અને તે જગ્યાએ બે વર્ષથી એક સ્વીપર રોજિંદા વેતન ઉપર રાખવામાં આવેલો છે તે યોગ્ય નથી. વહેલી તકે સ્વીપરને નિયમિત નિમણૂક આપવી જોઈએ.

૧૫. પ્રેસ :

"રિપીટ વર્ક" માટે "ઑફસેટ પ્રિન્ટિંગ મશીન" માટે "પ્લેટ પેકિંગ ઈકિવપમેન્ટ" વસાવવામાં આવે તો પ્રેસની સ્થાપિત શકિતમાંથી વણવપરાયેલી શકિત ઊભી કરી શકાય. તેનો ઉપયોગ બહારનું કામ લેવામાં કરી શકાય. દા.ત. સંલગ્ન કૉલેજોનું પ્રિન્ટિંગ કામ. કામના દર બજાર ભાવ સાથે લાવવા થોડા વધારવા જરૂરી છે (બહારના કામ માટે). આ રીતે ખોટ ઓછી કરી શકાય.

૧૬. ફિક્સ્ડ ડિપૉઝિટો :

ફિક્સ્ડ ડિપૉઝિટો જુદી જુદી બૅંકોમાં રાખવામાં આવી છે. રાષ્ટ્રીયકરણ થયા પછી તેની કંઈ જરૂર નથી. વહીવટી સગવડ માટે બધી જ થાપણો એક જ બૅંકમાં રાખવી જોઈએ.

૧૭. ઈયર માર્ક્ડ બૅંક ખાતાં :

હવે આ ખાતાંની જરૂર નથી. તે યુનિવર્સિટીના જનરલ બૅંક ખાતામાં મર્જ કરી દેવાં જોઈએ.

૧૮. સ્ટે. ૧૨૪ I

બોર્ડ ઑફ એકાઉન્ટ્સ પોતાની મર્યાદાઓના કારણે ટેસ્ટ ઑડિટ જ કરી શકે. તેથી આ સ્ટેચ્યૂટમાં "ઑડિટ" શબ્દ આગળ "ટેસ્ટ" શબ્દ ઉમેરીને સ્ટેચ્યૂટ સુધારવો જોઈએ. વળી બોર્ડનો સભ્ય એક વર્ષમાં તો યુનિવર્સિટીની એકાઉન્ટ સિસ્ટમ ઉપર માંડ પકડ મેળવી શકે ત્યાં તો તેની મુદત પૂરી થઈ જાય, તેથી સ્ટેચ્યૂટમાં સુધારો કરી બોર્ડની મુદત ઓછામાં ઓછાં ૩ વર્ષની કરવી જોઈએ.

આવા બોર્ડના સભ્ય હિસાબી જ્ઞાન ધરાવતા હોવા જરૂરી છે.

૧૯. બાકી બિલોના હવાલા :

યુનિવર્સિટીના વિવિધ ખર્ચ માટે વર્ષને અંતે ચૂકવવાની બાકી રહેતી રકમ માટે બાકી બિલોનું રજિસ્ટર રાખવામાં આવે છે તો પછી બાકી ખર્ચના હવાલા ઊપજ ખર્ચ ખાતામાં અને પાકા સરવૈયામાં નાખવામાં કંઈ મુશ્કેલી ન રહેવી જોઈએ. (કોઈ કોઈ ખર્ચમાં તે શકય નથી. દા.ત. સભ્યોનું બાકી

ટી.એ. બિલ પણ તે સિવાય ઘણા ખર્ચમાં બાકી ખર્ચના આંકડા મેળવવા અશકય નથી.) તેથી બાકી ખર્ચના હવાલા નાખીને વાર્ષિક હિસાબો તૈયાર કરવા જોઈએ. એ જ રીતે બાકી આવકના હવાલા પણ પાડવા જોઈએ.

૨૦. યુનિવર્સિટીની મિલકતો સ્ટોર, ગ્રંથાલયમાં પુસ્તકો વગેરેનું ફિઝિકલ ઑડિટ ઈન્ટર્નલ ઑડિટ દ્વારા કે ઑડિટર્સ મેસર્સ લાખિયા-દેસાઈ એન્ડ કંપની દ્વારા દર વર્ષ અથવા દર બે વર્ષે કરાવવું જોઈએ.

૨૧. ફિઝિકલ એજ્યુકેશન વિભાગ :

કોઈ પણ કોચિંગ કૅમ્પમાં ભાગ લેનારાનું કૅમ્પના દિવસો દરમિયાનનું હાજરીપત્રક વાઉચર સાથે અપાવું જોઈએ. પાર્ટિસિપેન્ટની સહી હાજરીના ખાનામાં દરરોજ લેવી જોઈએ.

૨૨. શિક્ષકોને આર્થિક સહાય આપવા માટેનું ઈયરમાર્ક્ડ ફંડ રૂ. ૬૮,૦૦૦ લગભગનું છે. માહિતી મુજબ આ ફંડ રિસર્ચ ગ્રાન્ટ વણવપરાયેલી પડી રહેલી તેમાંથી ઊભું થયું છે અને રિસર્ચ માટે જ તેમાંથી મદદ આપવાની છે. તેથી આ નામ બદલવું જોઈએ અથવા નામમાં "રિસર્ચ માટે" આ બે શબ્દો ઉમેરવા જોઈએ. તેનો ઉપયોગ વ્યાપક રીતે થાય તેવા યત્નો સત્તામંડળે કરવા જોઈએ.

૨૩. યુનિવર્સિટી સ્કૂલ, ફિઝિકલ એજ્યુકેશન વિભાગ વગેરે(જ્યાં ઍડવાન્સની ખેંચાતી રકમો મોટી છે)માં આ માટેની તપાસ કરતાં દરેકના વડાની સામાન્ય ફરિયાદ એ હતી કે તેમની પાસે ઍકાઉન્ટ્સના કામ માટે માણસ નથી અથવા ઓછા માણસ છે અથવા જુનિયર માણસ છે. આ અંગે તપાસ કરી યોગ્ય થવું જોઈએ.

આ સિવાય, હિસાબી પદ્ધતિ સંતોષકારક છે. હિસાબ વિભાગના અધિકારીઓએ અમને સહકાર આપ્યો છે. અમે વિદ્યાભવનોના અધ્યક્ષોને પણ મળેલા, તેમણે પણ સારો સહકાર આપ્યો છે. અમે તેમના આભારી છીએ.

ત્યાર બાદ સભાનું કામકાજ પૂરું થયું હતું.

ભો. કે. શાહ
કુલસચિવ વતી

પરિશિષ્ટ "ખ"
કામકાજ ક્રમાંક ૭૭

(અ) નવા ઘડેલા ઓર્ડિનન્સો

O. 285–C :

A term or terms put in by a candidate registered for a Post-graduate diploma course in a subject in the Faculty of Medicine will be deemed to have been kept by a candidate who desires to continue his studies for the M.D. Degree course in the branch concerned of the Diploma course provided that the candidate is granted admission thereto by the college / Institution and is registered by the University a fresh by paying the prescribed registration and the tuition fees.

O. 298–C :

A term or terms put in by a candidate registered for a Post-graduate Diploma course in a subject in the Faculty of Medicine will be deemed to have been kept by a candidate who desires to continue his studies for the M.S. Degree course in the branch concerned of the Diploma course, provided that the candidate is granted admission thereto by the college / Institution and is registered by the University as a fresh by paying the prescribed registration and the tuition fees.

O. 388 :

A candidate for the Post-graduate Diploma in Mathematical Economics, Econometrics and Economic Policy must have passed the M,A. Degree Examination with Economic or M.Com. Degree Examination of this University or any other University recognised as equivalent thereto and pursued courses of studies for two academic terms in a post-graduate department of the University or an institution recognised by the University for that purpose.

(બ) સુધારેલા ઓર્ડિનન્સો

Edu. O. 1 *(ii)(c)* :

Teaching practice of not less than 30 lessons in two subjects selected by him, distributed over Standards V to X of recognised schools. (Candidates should be required to undergo block teaching practice for about two weeks during which about 10 out of the above-mentioned 30 lessons may be given.)

Edu. O. 2 :

The examination for Part I and Part II may be taken after two terms' attendance at a training college as required in Edu. O. 1 (*i*).

O. Pre-Med. 4 :

Failure to pass the examination will not debar a candidate from appearing at a subsequent examination on the submission of a new application and payment of a fresh fee, *provided, however, that a candidate who fails to pass this examination on four occasions shall not be eligible to reappear thereat.*

O. Com.—5 (B) (In force from June 1973) :

A candidate who has passed the B.A. Special Degree Examination of this University with Economics as a Special subject shall be held admissible to the Second B.Com. Examination of this University provided that :

(*i*) The *eight* papers he will, notwithstanding anything contained elsewhere, be required to appear in as follows :

1. Accountancy (Compulsory)
2. Commercial Correspondence
3. Business Administration—Paper I
4. Optional Paper I in any one of the subjects under R.Com. I
5. & 6. *Any two* :

   Secretarial Practice or Practice & Procedure of Taxation or Managerial Economics.

7. *Business Administration—Paper II*
8. Optional Paper II in the subject under R. Com.--7.

Note.—The syllabus for paper numbers 1 to 4 will be indentical with that prescribed for the corresponding papers for the First B.Com. Examination under Regulation Com. No. 2 and the syllabus for paper No. 5 to 8 will be indentical with that prescribed for the corresponding papers for the Second B.Com. Examination under R. Com.–8.

(*ii*) He has kept two terms in an affiliated college.

Explanation : The rules governing, passing and allowing to keep terms as also the rules governing the internal evaluation prescribed for the Second B.Com. Examination shall apply 'mutatis mutandis' to the candidates appearing for the Second B.Com. Examinations under this Ordinance also.

A candidate who is allowed to keep terms for the Third B.Com. Examination or who has passed the Second B.Com. Examination and appears at the Third B.Com. Examination under the provisions of this Ordinance will be entitled to claim exemption at the Third B.Com. Examination from the paper in Problems of Indian Economic Development and will be required to appear and pass under relevant regulation in the following paper of English in lieu of a compulsory paper on English prescribed under Regulation Commerce 12 :

(1) Business letters relating to complaints and adjustments, sales and circular, collection.

(2) Banking and Secretarial correspondence and drafting of speeches.

(3) Business Report writing by individual and Committees.

(4) Market reports and questionnaries for Economics and Business Survey.

(*N.B.*—Students under this course will not be required to study any prescribed text.)

A candidate not availing himself of the benefit of exemption under this clause and appearing in all subjects at the 3rd B.Com. Examination will be eligible for a class but not for any prize, medal, scholarship or any other award.

Explanation : The rules governing, passing and allowing to keep terms shall apply 'mutatis mutandis' to these cases also.

O. 62—D :

(1) A committee consisting of the Vice-Chancellor only be authorised to sanction all expenditure pertaining to the University including the building work up to Rs. 1,000/- without inviting tenders and up to Rs. 10,000/- after inviting tenders or quotations.

However, in case of purchases from Government Agencies or institutions such as Atomic Energy Commission, National Laboratories, etc....The Vice-Chancellor may sanction expenditure up to Rs. 5,000/– without inviting tenders or quotations but a certificate to this effect shall be recorded in writing.

(2) A committee consisting of the Registrar only be authorised to sanction all expenditure up to Rs. 200/– without inviting tenders and up to Rs. 1,000/– after inviting tenders or quotations.

(3) A committee consisting of the Controller of Examinations only to sanction all expenditure pertaining to the conduct of the examination up to Rs. 150/– without inviting tenders and up to Rs. 750/– after inviting tenders or quotations.

(4) A committee consisting of the Deputy Registrar (Academic) only to sanction all expenditure pertaining to the post-graduate work up to Rs. 100/– without inviting tenders and up to Rs. 500/– after inviting tenders or quotations.

(5) committee consisting of the Development Officer only to sanction all expenditure other than that shown at (3) & (4) above up to Rs. 100/– without inviting tenders and up to Rs. 500/– after inviting tenders or quotations.

(6) A committee consisting of the Head of the Science Department to sanction all normal expenditure pertaining to his Department for Laboratory equipments and chemicals required by it up to Rs. 100/– without inviting tenders and up to Rs. 500/– after inviting tenders or quotations.

(7) A committee consisting of the Director of the University School concerned to sanction all normal expenditure of his school up to Rs. 200/– without inviting tenders and up to Rs. 1,000/– after inviting tenders or quotations.

However, in case of purchases from Government Agencies or institutions such as Atomic Energy Commission, National Laboratories, etc.....the Director may sanction expenditure up to Rs. 2,000/– without inviting tenders or quotations but a certificate to this effect shall be recorded in writing.

In case of repoints of the research papers the Director may sanction expenditure up to Rs. 500/– without inviting tenders or quotations.

(8) A committee consisting of the Librarian only to sanction all normal expenditure pertaining to the library up to Rs. 100/- without inviting tenders and up to Rs. 500/- after inviting tenders or quotations.

(9) A committee consisting of the Press-Manager only to sanction all normal expenditure pertaining to the Press up to Rs. 50/- without inviting tenders and up to Rs. 200/- after inviting tenders or quotations.

(10) A committee consisting of the Resident Professor of the University Hostels to sanction all normal expenditure pertaining to University Hostels up to Rs. 50/- without inviting tenders and up to Rs. 100/- after inviting tenders or quotations.

(11) A committee consisting of the Chief Medical Officer only to sanction all normal expenditure pertaining to the Health Centre up to Rs. 100/- without inviting tenders and up to Rs. 500/- after inviting tenders or quotations.

(12) *A committee consisting of the Director of Physical Education only be authorised to sanction all normal expenditure pertaining to his department only up to Rs. 100/— without inviting tenders and up to Rs. 500/— after inviting tenders or quotations.*

ઑર્ડિ. ૬૫ એફ (૧) હેઠળની નીચેની નોંધ ૫(૧) રદ કરી :

Notwithstanding anything contained in the above rules, a teacher who has been recognised as a post-graduate teacher either in Inorganic Chemistry or Physical Chemistry will also be recognised as a post-graduate teacher in the branches of Physical Chemistry and Inorganic Chemistry, respectively.

ઑર્ડિ. ૬૫ એમ(૧) હેઠળની નીચેની નોંધ (૨) રદ કરી :

A teacher who has been recognised as an Assistant to a post-graduate teacher either in Inorganic or Physical Chemistry will also be recognised as an Assistant to post-graduate teacher in the branches of Physical and Inorganic Chemistry respectively.

O. 75 :

(*i*) The following is the arrangements of term :

Faculty	**First Term**		**Second Term**	
	Date of commence-ment	*Date of conclu-sion*	*Date of commence-ment*	*Date of conclu-sion*
1	2	3	4	5
In the Faculty of Arts including Education, Science, Commerce, Law and Agriculture	15th June	15th October	10th November (inclusive of holidays from 25th December to 1st January)	15th March
In the Faculty of Technology including Engineering (Five Year Degree Course)	15th June	15th October	15th November	15th March
	Semester I, III, V, VII & IX No Christmas Holidays		Semester II, IV, VI, VIII & X	
For Post-diploma degree course in Engineering	5th November	15th March		
	Semester I & III, V & VII No Christmas Holidays		Semester II, IV, VI & VIII	

1	2	3	4	5
In the Faculties of Medicine, Pharmacy, Dental Surgery and Ayurvedic Medicine	15th June	15th October	10th November (inclusive of holidays from 25th December to 1st Januray)	15th April

(*ii*) In addition to the vacancies mentioned in (*i*) above and a weekly holiday on Sunday, it shall be competent for the Principal of affiliated colleges, Heads of recognised Institutions and Direcotrs of University Departments to declare for their institutions in any academic year (*i*) not more than 8 days as holidays on account of national or religious festivals, and (*ii*) not more than 3 days as holidays to be declared in their discretion in view of the needs and exigencies arising in their institutions. In no case any further holiday over and above these indicated in (*i*) and (*ii*) above shall be declared without converting the preceding or following Sunday or holidays into a working day.

(*iii*) *Provided that arrangements for instruction for the vacation course leading to the M.Ed. Degree may be made as under :*

1st May to 5th June and 20th October to 5th November in the First Year, and

1st May to 28th May and 20th October ta 5th November in the Second Year.

ઓ. ૧૨૦--એની નોંધ (૧) :

Note.—(1) Daily attendance of not less than four hours shall be compulsory for every full time teacher on all working days and for every part-time teacher who is required to work for two or less than two days

on his working day or days. *It is, however, understood that teachers in affiliated colleges would be available to students for individual guidance as well as for co-curricular activities beyond the period mentioned above.*

O. 129 (relevant part) :

	Name of the Exam.	*How many times held in a year*	*Date of commencement*	*Last date of application*	*Exam. Fees. Rs.*
1.	*Diploma in Psychiatric Social Work (D.P.S.W.)*	*Twice*	*1st Monday in March & 1st Monday in October*	*10th Dec.* *10th July*	100/—
2.	*Diploma in Psychiatric Occupational Theory (D.P.O.T.)*	*Twice*	*—do—*	*—do—*	100/—
3.	(*a*) *First Year Diploma in Linguistics*	—	*2nd Monday in April*	*30th January*	25/—
	(*b*) *Second Year Diploma in Linguistics*	—	*—do—*	*—do—*	25/—
4.	*Diploma in Mathmatical Economics & Econometrics, Analysis & Policy*	*One*	*—do—*	*—do—*	25/—
5.	*First M.Pharm.*	*Twice*	*Monday following 15th April & 15th October*	*1st February and 1st September*	125/—
6.	*Second M.Pharm.*	,,	*—do—*	*—do—*	125/-

7. *Diploma in Mathematical Economics, Econometrics & Economic Policy*	*Once*	*2nd Monday in May*	*2nd Monday in April*	50/—
8. *Pre-Medical*	*Once*	*Fourth Monday in March*	*10th January*	40/—

O. 300–D :

Every candidate must produce a certificate of having completed the courses in accordance with the following *three* paragraphs :

(1) Post-graduate candidate should put in at least 9 months' clinical work under a person with seven years' standing after his post-graduate qualification in Ophthalmology.

(2) Post-graduate candidate (M.B.,B.S. or equivalent degree) must give in detail case notes of about 30 cases of which at least 15 must be Operation Cases followed up to the satisfaction of his teachers.

(3) Post-graduate candidate must attend to at least 20 lectures given by authorised and approved teachers in Ophthalmology. Lectures will cover up the following :

(*a*) Histology and Histopathology

(*b*) Clinical Ophthalmology and Occular Pathology

(*c*) Anatomy and Physiology of Eye

(*d*) Clinical course in Refraction and optics

(*e*) Ophthalmoscopics Diagnosis

(*f*) External Disease and treatment

(*g*) Perimetry

(*h*) Neuro-Ophthalmology

(*i*) Relation of Ophthalmology to General Medicine, Surgery and Obstetrics and Gynaecology

(*j*) Slit Lamp Microscopy of Eye

(*k*) Ophthalmic Surgery.

O. 300-E :

Candidate who has done work in Ophthalmology after securing, M.B.,B.S. degree of any recognised university for three years or more and can submit a record of 60 clinical cases of which at least half the number should be operation cases well followed up, should be allowed to appear at D.O.M.S. Examination provided he takes a course of at least 20 lectures as mentioned in above O. 300-D (3) and attends to at least three months' clinical work under a person with seven years' standing after post-graduate qualification in Ophthalmology recognised for the purpose.

ગુજરાત યુનિવર્સિટી પ્રેસ, નવરંગપુરા, અમદાવાદ–૯

ગુજરાત યુનિવર્સિટી

ગુજરાત યુનિવર્સિટીની કોર્ટની ખાસ સભા, રવિવાર, તા. ૧૭—૬—૧૯૭૩ના રોજ બપોરના ૧૨—૩૦ વાગ્યે મળી હતી, અને તે પછી તે જ દિવસે સાંજે થયેલા સભામોકૂફીના ઠરાવ અન્વયે આ સભા બુધવાર, તા. ૨૦—૬—૧૯૭૩ના રોજ બપોરના ૧૨—૩૦ વાગ્યે કોર્ટ-ખંડમાં ફરી મળી હતી. બંને દિવસોએ પ્રમુખસ્થાન આચાર્ય ડી. ડી. દેસાઈએ સંભાળ્યું હતું. આ બંને દિવસોએ સભામાં હાજરી નીચે પ્રમાણે હતી :

ક્રમાંક	સભ્યનું નામ	તા. ૧૭-૬-૧૯૭૩	તા. ૨૦-૬-૧૯૭૩
૧.	કુલપતિશ્રી	ગેરહાજર	ગેરહાજર
૨.	શ્રી. એલ. આર. દેસાઈ	હાજર	ગેરહાજર
૩.	પ્રો. ઉમાશંકર જે. જોશી	ગેરહાજર	ગેરહાજર
૪.	શ્રી. કંચનલાલ ચંદુલાલ પરીખ, કુલસચિવ	હાજર	હાજર
૫.	શ્રી. પી. એન. ભગવતી	ગેરહાજર	ગેરહાજર
૬.	શ્રી. ગોરધનદાસ ચોખાવાલા	ગેરહાજર	ગેરહાજર
૭.	શ્રી. એન. કે. વકીલ	ગેરહાજર	ગેરહાજર
૮.	શ્રી. આર. એસ. મહેતા	ગેરહાજર	ગેરહાજર
૯.	શ્રી. વી. આર. શાહ	ગેરહાજર	ગેરહાજર
૧૦.	શ્રી. જે. બી. સાણ્ડિલ	હાજર	ગેરહાજર
૧૧.	ડૉ. ગોરધનભાઈ પટેલ	ગેરહાજર	ગેરહાજર
૧૨.	શ્રી. વી. આર. મહેતા	ગેરહાજર	ગેરહાજર
૧૩.	શ્રી. બલવંતસિંહ	ગેરહાજર	હાજર
૧૪.	શ્રી. એ. કે. મહેતા	ગેરહાજર	હાજર
૧૫.	ડૉ. વી. એચ. ઠાકોર	ગેરહાજર	ગેરહાજર
૧૬.	ડૉ. જી. એ. પટેલ	ગેરહાજર	ગેરહાજર
૧૭.	શ્રી. એમ. ડી. પટેલ	ગેરહાજર	ગેરહાજર
૧૮.	શ્રી. આર. આઈ. પટેલ	હાજર	ગેરહાજર

ક્રમાંક	સભ્યનું નામ	તા. ૧૭-૬-૧૯૭૩	તા. ૨૦-૬-૧૯૭૩
૧૯.	શ્રી. રામલાલ પરીખ	ગેરહાજર	ગેરહાજર
૨૦.	પ્રો. ડી. એન. પાઠક	હાજર	હાજર
૨૧.	પ્રો. કે. આર. ચંદ્રશેખરન	હાજર	હાજર
૨૨.	ડૉ. કે. જી. દેસાઈ	હાજર	ગેરહાજર
૨૩.	ડૉ. જે. જે. ચિનોય	ગેરહાજર	ગેરહાજર
૨૪.	આચાર્ય એસ. એમ. શાહ	હાજર	ગેરહાજર
૨૫.	આચાર્ય ડૉ. આર. એચ. ગાંધી	હાજર	હાજર
૨૬.	આચાર્ય પી. વી. મંગળવેઢેકર	હાજર	હાજર
૨૭.	આચાર્ય ય. પ્રા. શુકલ	હાજર	હાજર
૨૮.	આચાર્ય કે. એમ. આચાર્ય	હાજર	હાજર
૨૯.	આચાર્ય એસ. આર. ભટ્ટ	હાજર	હાજર
૩૦.	આચાર્યા શ્રીમતી ઊર્મિલાબહેન પટેલ	હાજર	હાજર
૩૧.	આચાર્ય ડૉ. કે. બી. વ્યાસ (સિટી આર્ટ્સ)	હાજર	હાજર
૩૨.	આચાર્ય એસ. એમ. શાહ (સંખેડા)	હાજર	ગેરહાજર
૩૩.	આચાર્ય આઈ. જે. ભટ્ટ	હાજર	હાજર
૩૪.	આચાર્ય એસ. જી. શાહ	હાજર	ગેરહાજર
૩૫.	આચાર્ય વી. પી. ત્રિવેદી	હાજર	હાજર
૩૬.	આચાર્ય એમ. ડી. ભટ્ટ	હાજર	ગેરહાજર
૩૭.	આચાર્ય બી. કે. ગઢવી	હાજર	હાજર
૩૮.	આચાર્ય વી. જે. ત્રિવેદી	ગેરહાજર	ગેરહાજર
૩૯.	આચાર્ય આર. આર. મિશ્રા	હાજર	ગેરહાજર
૪૦.	આચાર્ય બિપિન ઝવેરી	હાજર	ગેરહાજર
૪૧.	આચાર્ય એફ્. એલ. બ્રાગાન્ઝા	હાજર	હાજર
૪૨.	આચાર્ય આર. સી. શાહ	ગેરહાજર	—
૪૩.	આચાર્ય ડી. એમ. દેસાઈ	—	હાજર
૪૪.	આચાર્ય બી. એમ. ઉપાધ્યાય	હાજર	હાજર
૪૫.	આચાર્ય જે. ડી. તલાટી	હાજર	ગેરહાજર
૪૬.	આચાર્ય જે. ડી. મુનશી	હાજર	હાજર
૪૭.	આચાર્ય બી. એમ. મૂલે	હાજર	હાજર
૪૮.	આચાર્ય યુ. ડી. ભટ્ટ	ગેરહાજર	ગેરહાજર
૪૯.	ડૉ. એલ. ડી. દવે	ગેરહાજર	ગેરહાજર
૫૦.	આચાર્યા શ્રીમતી મુક્તાબહેન ઠક્કર	ગેરહાજર	ગેરહાજર
૫૧.	આચાર્ય એ. આર. રાવ	હાજર	ગેરહાજર
૫૨.	આચાર્ય આઈ. એમ. પટેલ	હાજર	ગેરહાજર
૫૩.	આચાર્ય એન. એસ. યાજ્ઞિક	હાજર	હાજર

ક્રમાંક	સભ્યનું નામ	તા. ૧૭–૬–૧૯૭૩	તા. ૨૦–૬–૧૯૭૩
૫૪.	આચાર્ય જે. કે. શાહ	હાજર	હાજર
૫૫.	આચાર્ય વાય. જે. ઠાકોર	હાજર	હાજર
૫૬.	આચાર્ય જી. એલ. ભાવસાર	હાજર	હાજર
૫૭.	આચાર્ય ડૉ. ડી. પી. ઠાકર	હાજર	હાજર
૫૮.	આચાર્ય જે. જે. દવે	હાજર	હાજર
૫૯.	આચાર્ય એચ. કે. બુખારી	હાજર	ગેરહાજર
૬૦.	આચાર્ય વી. સી. પરીખ	હાજર	ગેરહાજર
૬૧.	આચાર્ય ટી. આર. શુકલ	હાજર	હાજર
૬૨.	આચાર્ય જી. જે. પંડ્યા	હાજર	હાજર
૬૩.	આચાર્ય બી. એમ. પીરજાદા	હાજર	હાજર
૬૪.	આચાર્ય જી. કે. જી. જોશી	હાજર	હાજર
૬૫.	આચાર્યા શ્રીમતી પદ્માબહેન દૂડિયા	હાજર	હાજર
૬૬.	આચાર્ય મહેશ દવે	ગેરહાજર	ગેરહાજર
૬૭.	આચાર્ય કે. બી. વ્યાસ	હાજર	હાજર
૬૮.	આચાર્ય બી. આર. પટેલ	હાજર	હાજર
૬૯.	આચાર્ય બી. એમ. પંડિત	હાજર	ગેરહાજર
૭૦.	આચાર્ય સી. એ. ટોપીવાલા	હાજર	હાજર
૭૧.	આચાર્ય ડી. એસ. જોશી	હાજર	હાજર
૭૨.	આચાર્ય આર. બી. શાસ્ત્રી	હાજર	હાજર
૭૩.	આચાર્ય કે. એસ. યાદવ	હાજર	હાજર
૭૪.	આચાર્ય વાય. ડી. ભાવે	હાજર	ગેરહાજર
૭૫.	આચાર્ય એન. બી. જોષી	હાજર	હાજર
૭૬.	આચાર્ય સી. એલ. શાસ્ત્રી	હાજર	હાજર
૭૭.	આચાર્ય પી. એચ. ભટ્ટ	હાજર	હાજર
૭૮.	આચાર્ય એ. બી. વ્યાસ	હાજર	ગેરહાજર
૭૯.	આચાર્ય કે. એસ. રામી	હાજર	હાજર
૮૦.	આચાર્ય કે. એસ. પટેલ	હાજર	હાજર
૮૧.	આચાર્ય બી. એમ. ઠાકર	હાજર	હાજર
૮૨.	આચાર્ય એ. કે. દવે	હાજર	હાજર
૮૩.	આચાર્ય વી. બી. અધ્વર્યુ	હાજર	હાજર
૮૪.	આચાર્ય આઈ. જે. ધ્રુવ	હાજર	હાજર
૮૫.	આચાર્ય એચ. એમ. શુકલ	હાજર	હાજર
૮૬.	આચાર્ય ડૉ. ડી. એમ. ભાવસાર	હાજર	હાજર
૮૭.	આચાર્ય એન. યુ. ત્રિવેદી	ગેરહાજર	ગેરહાજર
૮૮.	આચાર્ય ઘનશ્યામભાઈ પરીખ	હાજર	હાજર

ક્રમાંક	સભ્યનું નામ	તા. ૧૭-૬-૧૯૭૩	તા. ૨૦-૬-૧૯૭૩
૮૯.	આચાર્ય એન. વી. રાવલ	હાજર	હાજર
૯૦.	આચાર્ય ડૉ. ડી. એ. ધાંચી	હાજર	હાજર
૯૧.	આચાર્ય સી. કે. અકુવાલા	હાજર	હાજર
૯૨.	આચાર્ય બી. સી. પટેલ	હાજર	હાજર
૯૩.	આચાર્ય એચ. જે. પંડિત	હાજર	હાજર
૯૪.	આચાર્ય જી. બી. પટેલ	હાજર	હાજર
૯૫.	આચાર્ય બી. આર. ચૌહાણ	હાજર	હાજર
૯૬.	આચાર્ય એમ. એસ. પરમાર	હાજર	હાજર
૯૭.	આચાર્ય આર. સી. પટેલ	હાજર	હાજર
૯૮.	આચાર્ય એન. આર. કલ્યાણી	ગેરહાજર	ગેરહાજર
૯૯.	આચાર્ય યુ. બી. પાઠક	હાજર	હાજર
૧૦૦.	આચાર્ય ટી. પી. લેલે	ગેરહાજર	હાજર
૧૦૧.	આચાર્ય પી. એ. પટેલ	હાજર	હાજર
૧૦૨.	આચાર્ય આર. આર. દવે	હાજર	હાજર
૧૦૩.	આચાર્ય ડૉ. જે. જે. ત્રિવેદી	હાજર	હાજર
૧૦૪.	આચાર્ય સી. એમ. પટેલ	હાજર	હાજર
૧૦૫.	આચાર્ય ડૉ. એચ. એમ. દેસાઈ	ગેરહાજર	હાજર
૧૦૬.	આચાર્ય આર. એચ. શાહ	હાજર	હાજર
૧૦૭.	આચાર્ય એમ. એમ. શુકલ	હાજર	હાજર
૧૦૮.	આચાર્ય જે. બી. પટેલ	ગેરહાજર	ગેરહાજર
૧૦૯.	આચાર્ય આર. એલ. પટેલ	હાજર	હાજર
૧૧૦.	આચાર્ય જે. પી. ત્રિવેદી	હાજર	હાજર
૧૧૧.	આચાર્ય વી. ટી. સોની	હાજર	હાજર
૧૧૨.	આચાર્ય એન. જે. પટેલ	હાજર	હાજર
૧૧૩.	આચાર્ય ડૉ. એમ. જે. પટ્ટણી	હાજર	હાજર
૧૧૪.	આચાર્ય કે. એન. શાહ	હાજર	હાજર
૧૧૫.	આચાર્ય વી. એફ. શાહ	હાજર	હાજર
૧૧૬.	આચાર્ય આર. એલ. સંઘવી	હાજર	હાજર
૧૧૭.	આચાર્ય એચ. કે ત્રિવેદી	હાજર	હાજર
૧૧૮.	આચાર્ય ડી. એમ. શીખ	હાજર	હાજર
૧૧૯.	આચાર્ય એસ. આર. મહેતા	હાજર	હાજર
૧૨૦.	આચાર્ય જે. સી. ત્રિવેદી	હાજર	હાજર
૧૨૧.	આચાર્ય એન. કે. દવે	હાજર	ગેરહાજર
૧૨૨.	આચાર્ય એચ. એ. પટેલ	હાજર	હાજર
૧૨૩.	આચાર્ય ડી. એચ. વેલવન	ગેરહાજર	ગેરહાજર

ક્રમાંક	સભ્યનું નામ	તા. ૧૭–૬–૧૯૭૩	તા. ૨૦–૬–૧૯૭૩
૧૨૪.	આચાર્ય એમ. સી. શાહ	હાજર	ગેરહાજર
૧૨૫.	આચાર્ય જી. એમ. પટેલ	હાજર	હાજર
૧૨૬.	આચાર્ય એન. એમ. શાહ	હાજર	હાજર
૧૨૭.	આચાર્ય એમ. સી. દેસાઈ	હાજર	ગેરહાજર
૧૨૮.	આચાર્ય આર. ઓ. ત્રિવેદી	હાજર	હાજર
૧૨૯.	આચાર્ય એચ. સી. પરીખ	હાજર	હાજર
૧૩૦.	આચાર્ય ડૉ. કે. એમ. તલાટી	હાજર	હાજર
૧૩૧.	આચાર્ય જી. જે. જોશી	હાજર	હાજર
૧૩૨.	આચાર્ય વી. એસ. ભટ્ટ	હાજર	હાજર
૧૩૩.	આચાર્ય જે. જી. પટેલ	હાજર	હાજર
૧૩૪.	આચાર્ય એન. એસ. પંડ્યા	હાજર	હાજર
૧૩૫.	આચાર્ય એચ. પી. પંડ્યા	હાજર	હાજર
૧૩૬.	આચાર્ય જે. એચ. પંડ્યા	હાજર	હાજર
૧૩૭.	આચાર્ય એમ. એસ. પંડિત	હાજર	હાજર
૧૩૮.	આચાર્ય ડી. ડી. દેસાઈ	હાજર	હાજર
૧૩૯.	આચાર્ય વી. આર. રણદીવે	હાજર	ગેરહાજર
૧૪૦.	આચાર્ય એચ. યુ. જોશી	હાજર	ગેરહાજર
૧૪૧.	આચાર્ય પી. આર. દેસાઈ	હાજર	હાજર
૧૪૨.	આચાર્ય સી. સી. દેસાઈ	હાજર	હાજર
૧૪૩.	આચાર્ય વી. જે. જાની	હાજર	હાજર
૧૪૪.	ડૉ. ઓ. પી. ગુપ્તા	હાજર	ગેરહાજર
૧૪૫.	ડૉ. એ. એમ. મલાવવાળા	હાજર	હાજર
૧૪૬.	આચાર્ય ડૉ. એચ. એફ. દસ્તૂર	ગેરહાજર	ગેરહાજર
૧૪૭.	આચાર્ય સી. એચ. શાહ	હાજર	હાજર
૧૪૮.	આચાર્ય એસ. એમ. શુકલ	ગેરહાજર	હાજર
૧૪૯.	આચાર્ય આર. એન. મહેતા	હાજર	હાજર
૧૫૦.	ડૉ. એચ. જી. શાસ્ત્રી	હાજર	હાજર
૧૫૧.	ડૉ. દેવેન્દ્રલાલ	ગેરહાજર	ગેરહાજર
૧૫૨.	મિસ ડૉ. એસ. સી. પંડ્યા	હાજર	ગેરહાજર
૧૫૩.	શ્રી. ડી. ડી. માલવણિયા	હાજર	હાજર
૧૫૪.	ડૉ. વાય. કે. અલઘ	ગેરહાજર	ગેરહાજર
૧૫૫.	શ્રી. ડી. જે. મહેતા	હાજર	હાજર
૧૫૬.	શ્રી. એ. એલ. પટેલ	હાજર	ગેરહાજર
૧૫૭.	શ્રી. કે. એમ. પટેલ	હાજર	ગેરહાજર
૧૫૮.	શ્રી. વી. એસ. શાહ	હાજર	હાજર

ક્રમાંક	સભ્યનું નામ	તા. ૧૭-૬-૧૯૭૩	તા. ૨૦-૬-૧૯૭૩
૧૫૯.	આચાર્ય બી. જે. મહેતા	હાજર	ગેરહાજર
૧૬૦.	આચાર્ય આઈ. એ. પટેલ	હાજર	ગેરહાજર
૧૬૧.	આચાર્ય બી. પી. ઉપાસની	હાજર	હાજર
૧૬૨.	પ્રો. એન. એમ. પરીખ	હાજર	હાજર
૧૬૩.	ડૉ. ડી. એચ. સુતરિયા	હાજર	હાજર
૧૬૪.	શ્રી. કે. એસ. શાસ્ત્રી	ગેરહાજર	હાજર
૧૬૫.	ડૉ. આર. જે. જોશી	હાજર	હાજર
૧૬૬.	શ્રી. બી. એસ. પટેલ	હાજર	હાજર
૧૬૭.	શ્રી. એ. ટી. દેસાઈ	હાજર	હાજર
૧૬૮.	પ્રો. એન. જે. પટેલ	હાજર	હાજર
૧૬૯.	ડૉ. એમ. એન. દેસાઈ	ગેરહાજર	હાજર
૧૭૦.	શ્રી. પી. એફ. પટેલ	હાજર	હાજર
૧૭૧.	શ્રી. ડી. એસ. બસન	હાજર	હાજર
૧૭૨.	શ્રી. એમ. એચ. પંડ્યા	ગેરહાજર	ગેરહાજર
૧૭૩.	શ્રી. પી. સી. પટેલ	હાજર	હાજર
૧૭૪.	શ્રી. કે. જે. ભટ્ટ	હાજર	હાજર
૧૭૫.	ડૉ. આર. સી. સોનપાલ	હાજર	હાજર
૧૭૬.	ડૉ. બી. એમ. પટેલ	હાજર	હાજર
૧૭૭.	ડૉ. એમ. ડી. પંચોલી	હાજર	હાજર
૧૭૮.	ડૉ. કે. એચ. મોદી	હાજર	હાજર
૧૭૯.	ડૉ. આર. એલ. વાદી	હાજર	હાજર
૧૮૦.	ડૉ. જે. એન. પટેલ	હાજર	હાજર
૧૮૧.	ડૉ. સી. આઈ. ઝાલા	હાજર	ગેરહાજર
૧૮૨.	શ્રી. આર. એમ. શાહ	હાજર	ગેરહાજર
૧૮૩.	શ્રી. એસ. બી. વોરા	હાજર	હાજર
૧૮૪.	શ્રી. સી. સી. શાહ	હાજર	હાજર
૧૮૫.	શ્રી. એમ. બી. દેવાની	હાજર	હાજર
૧૮૬.	ડૉ. ભાનુબહેન ત્રિવેદી	હાજર	હાજર
૧૮૭.	શ્રી. સી. પી. બોધાણી	હાજર	હાજર
૧૮૮.	શ્રી. એન. ટી. દેસાઈ	હાજર	હાજર
૧૮૯.	શ્રી. જે. આર. વ્યાસ	ગેરહાજર	ગેરહાજર
૧૯૦.	શ્રી. ડી. સી. પરીખ	હાજર	હાજર
૧૯૧.	ડૉ. જે. બી. હરિભક્તિ	હાજર	હાજર
૧૯૨.	શ્રી. એમ. આર. ચૌધરી	ગેરહાજર	હાજર
૧૯૩.	શ્રીમતી ભદ્રાબહેન પંડ્યા	હાજર	હાજર

ક્રમાંક	સભ્યનું નામ	તા. ૧૭-૬-૧૯૭૩	તા. ૨૦-૬-૧૯૭૩
૧૯૪.	શ્રી. એન. આર. દેસાઈ	હાજર	ગેરહાજર
૧૯૫.	શ્રી. એ. એફ. ડાભી	હાજર	હાજર
૧૯૬.	શ્રી. એમ. આર. બારોટ	હાજર	હાજર
૧૯૭.	શ્રી. પી. ટી. મુનશા	ગેરહાજર	ગેરહાજર
૧૯૮.	શ્રી. એન. સી. શાહ	ગેરહાજર	ગેરહાજર
૧૯૯.	શ્રી. એન. એમ. બારોટ	ગેરહાજર	ગેરહાજર
૨૦૦.	શ્રી. આર. બી. શાહ	હાજર	હાજર
૨૦૧.	શ્રી. આર. કે. અમીન	હાજર	ગેરહાજર
૨૦૨.	શ્રી. એચ. પી. પટેલ	હાજર	ગેરહાજર
૨૦૩.	શ્રી. પી. સી. શાહ	હાજર	ગેરહાજર
૨૦૪.	શ્રી. આર. જી. શાસ્ત્રી	હાજર	હાજર
૨૦૫.	શ્રી. બી. બી. પટેલ	હાજર	હાજર
૨૦૬.	શ્રી. બી. કે. પટેલ	હાજર	ગેરહાજર
૨૦૭.	શ્રી. એ. આર. શુકલ	ગેરહાજર	ગેરહાજર
૨૦૮.	શ્રી. એ. કે. ઝવેરી	ગેરહાજર	ગેરહાજર
૨૦૯.	શ્રી. આઈ. કે. સૈયદ	હાજર	ગેરહાજર
૨૧૦.	શ્રી. એસ. કે. ઝવેરી	હાજર	હાજર
૨૧૧.	શ્રી. વી. એસ. કપાસી	હાજર	હાજર
૨૧૨.	ડૉ. આર. બી. મહેતા	ગેરહાજર	ગેરહાજર
૨૧૩.	ડૉ. જી. એન. તલાટી	હાજર	ગેરહાજર
૨૧૪.	શ્રી. સી. એન. શાહ	હાજર	હાજર
૨૧૫.	શ્રી. એચ. વી. વસા	ગેરહાજર	ગેરહાજર
૨૧૬.	શ્રી. એમ. જે. દવે	હાજર	હાજર
૨૧૭.	શ્રી. આઈ. એ. મોદી	હાજર	ગેરહાજર
૨૧૮.	શ્રી. પી. એસ. ચોક્સી	ગેરહાજર	ગેરહાજર
૨૧૯.	શ્રી. આર. એન. ગોડિયાવાળા	હાજર	હાજર
૨૨૦.	શ્રી. કે. એચ. શાહ	હાજર	હાજર
૨૨૧.	શ્રી. કસ્તૂરભાઈ શેઠ	ગેરહાજર	ગેરહાજર
૨૨૨.	શ્રી. રાઘવજી લેઉવા	ગેરહાજર	ગેરહાજર
૨૨૩.	ડૉ. લીલાબહેન સી. શાહ	હાજર	હાજર
૨૨૪.	શ્રી. અમૃતલાલ શેઠ	ગેરહાજર	ગેરહાજર
૨૨૫.	શ્રી. સેમ્યુઅલ પોલ	ગેરહાજર	ગેરહાજર
૨૨૬.	શ્રી. ઝીણાભાઈ ૨. દેસાઈ	હાજર	હાજર
૨૨૭.	ડૉ. સી. એચ. નાયક	હાજર	હાજર
૨૨૮.	ડૉ. ડી. જી. નાયક	હાજર	ગેરહાજર

ક્રમાંક	સભ્યનું નામ	તા. ૧૭-૬-૧૯૭૩	તા. ૨૦-૬-૧૯૭૩
૨૨૯.	શ્રી. બટુભાઈ હ. દેસાઈ	હાજર	હાજર
૨૩૦.	પ્રો. પી. જી. માવલંકર	હાજર	ગેરહાજર
૨૩૧.	શ્રી. એ. આર. બક્ષી	ગેરહાજર	ગેરહાજર
૨૩૨.	શ્રી. ઈન્દુમતીબહેન શેઠ	હાજર	ગેરહાજર
૨૩૩.	પ્રો. એમ. એ. ફારૂકી	હાજર	હાજર
૨૩૪.	શ્રી. બબલભાઈ મહેતા	ગેરહાજર	હાજર
૨૩૫.	શ્રી. સી. ટી. દરૂ	ગેરહાજર	ગેરહાજર
૨૩૬.	શ્રી. દામુભાઈ શુકલ	હાજર	હાજર
૨૩૭.	શ્રી. એચ. એમ. રજવાડી	હાજર	ગેરહાજર
૨૩૮.	શ્રી. બી. વી. પંડ્યા	ગેરહાજર	ગેરહાજર
૨૩૯.	શ્રી. એ. એન. શેઠ	ગેરહાજર	ગેરહાજર
૨૪૦.	શ્રી. શ્રેણિક કસ્તૂરભાઈ	ગેરહાજર	ગેરહાજર
૨૪૧.	શ્રી. નવનીતલાલ પરીખ	ગેરહાજર	ગેરહાજર
૨૪૨.	શ્રી. હીરાલાલ એચ. ભગવતી	ગેરહાજર	હાજર
૨૪૩.	શ્રી. સી. યુ. શાહ	ગેરહાજર	ગેરહાજર
૨૪૪.	પ્રિ. જી. કે. ભટ્ટ	હાજર	ગેરહાજર

શરૂઆતમાં કુલપતિશ્રીની ગેરહાજરીમાં પ્રથમ કાર્ય સભાના અધ્યક્ષની ચૂંટણી કરવાનું હોઈ, સ્ટે. ૨૦ મુજબ આચાર્ય ડૉ. સી. એસ. શાહ, ફાર્મસી વિદ્યાશાખાના અધ્યક્ષશ્રીએ સભાનું પ્રમુખસ્થાન સંભાળ્યું હતું.

તે પછી ઝીણાભાઈ ૨. દેસાઈએ પ્રસ્તાવ રજૂ કર્યો કે આચાર્ય ડી. ડી. દેસાઈને કોર્ટની આ સભાનું અધ્યક્ષસ્થાન આપવામાં આવે, તેને શ્રી. ઇન્દ્રવદન એ. મોદીએ ટેકો આપ્યો. તે પર મત લેવામાં આવતાં તે સર્વાનુમતે મંજૂર કરવામાં આવ્યો.

તે પછી આચાર્ય ડી. ડી. દેસાઈએ સભાનું પ્રમુખસ્થાન સંભાળ્યું.

૧. તા. ૨૭/૨૮-૩-૧૯૭૩ના રોજ મળેલી કોર્ટની વિશેષ સભાની નોંધને મંજૂર કરવા બાબત.

તા. ૨૭/૨૮-૩-૧૯૭૩ના રોજ મળેલી કોર્ટની વિશેષ સભાની કામકાજની નોંધને મંજૂર કરવામાં આવી તથા તે પર અધ્યક્ષશ્રીએ સહી કરી.

૧-અ. પ્રશ્નોત્તરી :

[૧] પ્રા. પી. સી. પટેલે નીચેના પ્રશ્નો પૂછવાની નોટિસ આપી હતી, જેના જવાબો નીચે પ્રમાણે આપવામાં આવ્યા હતા :

પ્રશ્ન ૧ : તા. ૨૨-૧૧-૧૯૭૨ની સેનેટમાં મારા પ્રશ્નના સંદર્ભમાં પરિશિષ્ટ "૫"માં રજિસ્ટ્રારની જગ્યા સામે ૮૦૦-૫૦-૧,૦૦૦ અને ૮૦૦-૫૦-૧,૨૫૦ એમ સ્કેલ બતાવેલ છે. આને બે રિવિઝન શા માટે ન કહેવાય ?

ઉત્તર ૧ : સિન્ડિકેટની ત. ૪—૩—૧૯૬૧ની સભામાં શ્રી. રજિસ્ટ્રારનું પગારધોરણ નીચે મુજબ સુધારવામાં આવ્યું :

"રૂ. ૮૦૦—૧૦—૧,૦૦૦ અને સ્ટેચ્યૂટ સુધર્યેથી રૂ. ૮૦૦—૫૦—૧,૨૫૦"

ઉપરના ઠરાવને અનુલક્ષીને શ્રી. રજિસ્ટ્રારના પગારધોરણનું રિવિઝન એક ઠરાવથી થયું અને તેનો અમલ બે તબક્કે કરવામાં આવ્યો.

પ્રશ્ન ૨ : (ક) ૧૯૬૪ પહેલાં અને પછી અમદાવાદ શહેર અને એલિસબ્રિજ વિભાગની સાંઘિક રમતોની હરીફાઈઓને અંતે કઈ કઈ સાલમાં કઈ કઈ ટીમોએ હરીફ ટીમો સાથે નિયમોના ભંગ માટે વાંધા નોંધાવ્યા છે ?

(ખ) વાંધાના મુદ્દા શું હતા ?

ઉત્તર ૨ : (ક) અને (ખ) : આ અંગેની માહિતી જે કાર્યાલયની ફાઈલોમાં ૧૯૬૪ પછીની ઉપલબ્ધ થઈ છે તે **પરિશિષ્ટ "૧"** તરીકે જોડી છે. આ માહિતી કાઢવાનું ઘણો સમય માગી લે તેમ હોવાથી ૧૯૬૪ પહેલાંની માહિતી આપવાનું બની શકયું નથી, તો ક્ષમા કરશો.

પ્રશ્ન ૨ : (ગ) વાંધાઓ કઈ રીતે હલ કર્યા ?

ઉત્તર ૨ : (ગ) વાંધાઓ જે તે રમત અંગેની ઉપસમિતિની સભા સમક્ષ રજૂ કરવામાં આવ્યા હતા. ઉપસમિતિઓએ લીધેલો નિર્ણય પણ **પરિશિષ્ટ "૧"**માં જણાવેલ છે.

પ્રશ્ન ૨ : (ઘ) કઈ કઈ ટીમોને કઈ કઈ સાલમાં રિપ્લે આપવામાં આવી હતી ?

ઉત્તર ૨ : (ઘ) ટીમોની રિપ્લે અંગેની માહિતી નીચે મુજબ છે :

ક્રમાંક	રમતનું નામ	કૉલેજ	સાલ
૧.	ફૂટબૉલ	એચ. એ. કૉમર્સ કૉલેજ અને એલ. ડી. આર્ટ્સ કૉલેજ	૧૯૬૪—૬૫
૨.	ફૂટબૉલ	સેંટ ઝેવિયર્સ કૉલેજ અને સર એલ. એ. શાહ લૉ કૉલેજ	૧૯૬૫—૬૬
૩.	હૉકી	બી. જે. મેડિકલ કૉલેજ અને ગુજરાત કૉલેજ	૧૯૬૭—૬૮
૪.	ક્રિકેટ	અમદાવાદ સાયન્સ કૉલેજ અને એલ. એમ. ફાર્મસી કૉલેજ	૧૯૭૦—૭૧
૫.	વૉલીબૉલ	બી. જે. મેડિકલ કૉલેજ અને એચ. એ. કૉમર્સ કૉલેજ	૧૯૭૦—૭૧

પ્રશ્ન ૩ : (ક) 'ભવાઈ' મહાનિબંધનો આમુખ લખવામાં સાડા-ત્રણ વર્ષનો વિલંબ થયાનું કારણ કેમ ના આપી શકાય ?

ઉત્તર ૩ : (ક) 'ભવાઈ'નો આમુખ લખવામાં તે સમયના કુલપતિશ્રીને થયેલા વિલંબના કારણની માહિતી આ કાર્યાલય પાસે નથી.

પ્રશ્ન ૩ : (ખ) કારણ ન આપવાનો ભેદ શું છે ?

ઉત્તર ૩ : (ખ) ઉપરના પ્રશ્ન નં. ૩(ક)નો ઉત્તર જોવા વિનંતી છે.

પ્રશ્ન ૩ : (ગ) કારણ કયા તબક્કે કાર્યાલય આપશે ?

ઉત્તર ૩ : (ગ) ઉપરના પ્રશ્ન નં. ૩(ક)નો ઉત્તર જોવા વિનંતી છે.

પ્રશ્ન ૩ : (ઘ) પ્રકાશન માટે કેટલો સમય લાગ્યો ?

ઉત્તર ૩ : (ઘ) લગભગ ૮ વર્ષ.

પ્રા. પી. સી. પટેલે નીચેનો પૂરક પ્રશ્ન પૂછ્યો :

આ પુસ્તકની પ્રસિદ્ધ થયેલી નકલ જોઈતી હશે તો કયાંથી મળશે ?

કુલપતિશ્રીનો ઉત્તર : પ્રકાશન વિભાગમાં તપાસ કરવા વિનંતી છે.

પ્રશ્ન ૪ : તા. ૨૭/૨૮-૩-૧૯૭૩ની કોર્ટમાં મારા પ્રશ્ન ૨૨ ના ઉત્તરમાં જણાવ્યું છે કે આ પ્રકારનું રજિસ્ટર રાખવામાં આવતું નથી. તો પછી તા. ૯/૧૦-૧૦-૧૯૭૨ની સેનેટમાં મારા પ્રશ્ન ક્રમાંક ૨ ના ઉત્તર (ક) અને (ખ)માં જે માહિતી આપી છે તે શાને આધારે ?

ઉત્તર ૪ : કાર્યાલયની ફાઈલો પરથી.

પ્રશ્ન ૫ : તા. ૨૭/૨૮—૩—૧૯૭૩ની કોર્ટના મારા પ્રશ્ન ક્રમાંક ૮માં પ્રશ્ન ૧ (ગ), ૩(ખ), ૩(ગ)ના ઉત્તરમાં જણાવ્યું છે કે નાણાની વ્યવસ્થા થયે ચુકવણી થશે. નાણાની વ્યવસ્થા માટે આ કૉલેજ પાસે શું વિકલ્પ છે ?

ઉત્તર ૫ : કૉલેજને પૂછવામાં આવ્યું છે. કૉલેજ તરફથી કોઈ પ્રત્યુત્તર આવેલ નથી.

[નોંધ.— કડી સાયન્સ કૉલેજને લગતી સદરહુ પ્રશ્નોની વિગતો નીચે પ્રમાણે હતી :

પ્રશ્ન ૧ (ગ)

અધ્યાપકોનાં જૂનાં મોંઘવારી ભથ્થાનાં એરિયર્સ કૉલેજે લોન પેટે જમા કર્યાં છે તે અધ્યાપકોને કયારે પરત કરશે ?

પ્રશ્ન ૩ (ખ)

ગુજરાત યુનિવર્સિટીએ રૂ. ૧૬નો મોંઘવારી વધારો તા. ૧—૪—૧૯૭૧થી અમલમાં મૂકેલો છે, પણ તા. ૧—૪—૧૯૭૧થી તા. ૧—૧૦—૧૯૭૧ સુધી મોંઘવારી ભથ્થું આપ્યું નથી તે કયારે અપાશે ?

પ્રશ્ન ૩ (ગ)

તા. ૧—૧—૧૯૭૨ના રોજ ગુજરાત યુનિવર્સિટીએ વધારેલ રૂ. ૧૦નું મોંઘવારી ભથ્થું કયારે અપાશે ?]

પ્રશ્ન ૬ : (ક) તા. ૨૭/૨૮—૩—૧૯૭૩ની કોર્ટમાં શ્રી. બી. એસ. પટેલના પ્રશ્ન ક્રમાંક ૧૧માં ૩(ખ)ના ઉત્તરમાં જણાવ્યું છે કે સી. યુ. શાહ સાયન્સ કૉલેજમાં અન્ય કૉલેજના પૂરા સમયના શિક્ષકો પણ શિક્ષણકાર્ય કરે છે. ક્યા શિક્ષકે કયારથી ક્યાં સુધી કામ કર્યું છે?

ઉત્તર ૬ : (ક) નીચેના શિક્ષકોએ તેમનાં નામ સામે જણાવેલ સમય દરમિયાન કામ કર્યું હતું :
૧. પ્રા. સી. બી. ગોમવત ... તા. ૧૫—૬—૧૯૭૨થી તા. ૧૫—૩—૧૯૭૩
૨. પ્રા. જી. એલ. પટેલ ... તા. ૧૫—૬—૧૯૭૨થી તા. ૧૫—૩—૧૯૭૩

પ્રશ્ન ૬ : (ખ) આ સિવાય બીજા કોઈ શિક્ષકે આ કૉલેજમાં પહેલાં કામ કર્યું હતું?

ઉત્તર ૬ : (ખ) હા, જી.

પ્રશ્ન ૬ : (ગ) કેટલા સમય માટે?

ઉત્તર ૬ : (ગ) લગભગ દોઢ વર્ષ માટે.

પ્રશ્ન ૬ : (ઘ) આ કૉલેજમાં પૂરતો સ્ટાફ ન હતો?

ઉત્તર ૬ : (ઘ) સદરહુ કૉલેજમાં પૂરતો શિક્ષકગણ હતો.

પ્રશ્ન ૬ : (ચ) જો ના, તો યુનિવર્સિટીએ તે માટે શું કર્યું?

ઉત્તર ૬ : (ચ) ઉપરના પ્રશ્ન ૧(ઘ)નો ઉત્તર જોતાં આ પ્રશ્ન ઊભો થતો નથી.

પ્રશ્ન ૬ : (છ) જો હા, તો શા માટે અન્ય કૉલેજના શિક્ષકો આ કૉલેજમાં શિક્ષણકાર્ય કરતા હતા કે કરે છે?

ઉત્તર ૬ : (છ) સદરહુ કૉલેજે નીચે પ્રમાણે સ્પષ્ટતા કરી છે :

"વિદ્યાર્થીઓને વધુ સારા શિક્ષકોનું માર્ગદર્શન મળે અને તેમના અભ્યાસમાં વધુ પ્રગતિ થાય તે માટે અન્ય કૉલેજના શિક્ષકો શિક્ષણકાર્ય કરે છે."

પ્રશ્ન ૭ : (ક) એસ.ટી.ટી. કૉલેજે (અમદાવાદ) છેલ્લાં ત્રણ વર્ષમાં એક ઓછા શિક્ષકથી કામ ચલાવ્યું છે તે બરાબર છે?

ઉત્તર ૭ : (ક) હા, જી.

પ્રશ્ન ૭ : (ખ) જો હા, તો યુનિવર્સિટીએ તે બાબતમાં શું શિક્ષાત્મક પગલાં લીધાં છે?

ઉત્તર ૭ : (ખ) સિન્ડિકેટે (હવે એક્ઝિકયુટિવ કાઉન્સિલ) તેની તા. ૧૧/૧૨—૧૧—૧૯૭૨ની સભામાં ઠરાવ્યા પ્રમાણે, સદરહુ કૉલેજને ઠપકો આપ્યો હતો.

પ્રશ્ન ૭ : (ગ) આ કૉલેજનું આ વર્તન યુનિવર્સિટી માટે પડકાર ગણાય કે યુનિવર્સિટીની અવગણના કહેવાય?

ઉત્તર ૭ : (ગ) આ પ્રશ્ન અભિપ્રાયનો છે.

પ્રશ્ન ૮ : તા. ૨૭/૨૮—૩—૧૯૭૩ની કોર્ટના પ્રેસને લગતા મારા પ્રશ્ન ક્રમાંક ૯ (પૃ. ૨૧)ના પ્રશ્ન ૧ અને પ્રશ્ન ૪ (ખ)ના સંદર્ભમાં પાછળ આપેલા કોઠા મુજબ માહિતી આપશોજી.

ઉત્તર ૮ : સદરહુ માહિતી **પરિશિષ્ટ "૨"** તરીકે સામેલ છે.

પ્રશ્ન ૯ : (ક) યુનિ. પ્રેસમાં માર્ચ-એપ્રિલ ૧૯૭૩ની પરીક્ષાઓ દરમિયાન મોંનો વિભાગમાં કઈ કઈ તારીખે કયા કયા પ્રશ્નપત્રોનું કામ કરવામાં આવ્યું ?

ઉત્તર ૯ : (ક) યુનિ. પ્રેસમાં માર્ચ-એપ્રિલ ૧૯૭૩ની પરીક્ષાઓ દરમિયાન મોંનો વિભાગમાં કુલ ૨૧ દિવસોએ ૧૨૪ જેટલા પ્રશ્નપત્રોનું કંપોઝ કામ કરવામાં આવ્યું હતું. તેની વિગતો સભા સમયે ટેબલ પર રાખવામાં આવશે.

પ્રશ્ન ૯ : (ખ) મોંનો વિભાગના કયા કયા કર્મચારીઓને માર્ચ-અપ્રિલ ૧૯૭૩ની પરીક્ષાના સમયે કયા કયા ટાઈમે અને કયારે કયારે ફરજ પર બોલાવવામાં આવ્યા તેની તારીખવાર માહિતી આપશોજી.

ઉત્તર ૯ : (ખ) સદરહુ માહિતી આ સાથેના **પરિશિષ્ટ "૩"** મુજબ છે.

પ્રશ્ન ૯ : (ગ) માર્ચ-એપ્રિલ ૧૯૭૩ની પરીક્ષા દરમિયાન બીજી પાળીમાં મોંનો વિભાગ ચાલુ રાખવામાં આવેલો ?

ઉત્તર ૯ : (ગ) હા, જી.

પ્રશ્ન ૯ : (ઘ) જો હા, તો બીજી પાળીમાં ઓપરેટર અને કાસ્ટર તરીકે કોણે કોણે ફરજ બજાવેલી તે જણાવશોજી.

ઉત્તર ૯ : (ઘ) સદરહુ માહિતી ઉત્તર ૯(ખ)ના **પરિશિષ્ટ "૩"** માં દર્શાવવામાં આવી છે તે જોવા વિનંતી છે.

પ્રશ્ન ૯ : (ચ) શ્રી. દયાશંકર જાની અને શ્રી. શિવકુમાર છાયાએ ૧૯૭૦—૭૧થી આજ દિન સુધી કંપોઝ વિભાગમાં કયારે કયારે અને કેટલા સમય સુધી (દિવસ) અને કયા કારણોસર કામ કરેલું ?

ઉત્તર ૯ : (ચ) સદરહુ માહિતી નીચે પ્રમાણે છે :

ક્રમાંક	કર્મચારીનું નામ	તારીખ	કારણ
(૧)	શ્રી. દયાશંકર જાની	તા. ૨૨—૧૧—૧૯૭૧ તા. ૨૩—૧૧—૧૯૭૧	યંત્ર બગડવાથી કંપોઝ વિભાગમાં તેમને કામ સોંપવામાં આવ્યું હતું.
(૨)	શ્રી. શિવકુમાર ભીખા છાયા	તા. ૨—૮—૧૯૭૧ તા. ૮—૯—૧૯૭૧ તા. ૨૨-૧૧-૧૯૭૧ તા. ૨૩-૧૧-૧૯૭૧	પ્રેસની જરૂરિયાત જોતાં આ દિવસોએ તેમને કંપોઝ વિભાગમાં કામ સોંપવામાં આવ્યું હતું.

ક્રમાંક	કર્મચારીનું નામ	તારીખ	કારણ
		તા. ૭—૧૨—૧૯૭૧	
		તા. ૮—૧૨—૧૯૭૧	
		તા. ૧૦—૧—૧૯૭૨	
		તા. ૨૦—૧—૧૯૭૨	
		તા. ૨૧—૧—૧૯૭૨	
		તા. ૨૨—૧—૧૯૭૨	
		તા. ૨૪—૧—૧૯૭૨	
		તા. ૨૫—૧—૧૯૭૨	
		તા. ૨૭—૧—૧૯૭૨	
		તા. ૨૮—૧—૧૯૭૨	
		તા. ૨૯—૧—૧૯૭૨	
		તા. ૧—૨—૧૯૭૨	
		તા. ૫—૨—૧૯૭૨	
		તા. ૨૧—૨—૧૯૭૨	
		તા. ૨૨—૨—૧૯૭૨	
		તા. ૨૩—૨—૧૯૭૨	
		તા. ૨૪—૨—૧૯૭૨	
		તા. ૨૫—૨—૧૯૭૨	
		તા. ૨૬—૨—૧૯૭૨	
		તા. ૨૮—૨—૧૯૭૨	
		તા. ૨—૩—૧૯૭૨	
		તા. ૩—૩—૧૯૭૨	
		તા. ૨૮—૩—૧૯૭૨	
		તા. ૨૯—૩—૧૯૭૨	
		તા. ૮—૪—૧૯૭૨	
		તા. ૧૫—૪—૧૯૭૨	
		તા. ૧૭—૪—૧૯૭૨	
		તા. ૬—૫—૧૯૭૨	
		તા. ૮—૫—૧૯૭૨	
		તા. ૯—૫—૧૯૭૨	
		તા. ૧૦—૫—૧૯૭૨	
		તા. ૧૧—૫—૧૯૭૨	
		તા. ૧૨—૫—૧૯૭૨	
		તા. ૧૩—૫—૧૯૭૨	
		તા. ૧૫—૫—૧૯૭૨	

ક્રમાંક	કર્મચારીનું નામ	તારીખ	કારણ
		તા. ૧૬—૫—૧૯૭૨	
		તા. ૧૭—૫—૧૯૭૨	
		તા. ૧૮—૫—૧૯૭૨	
		તા. ૧૯—૫—૧૯૭૨	
		તા. ૧૫—૬—૧૯૭૨	
		તા. ૧૬—૬—૧૯૭૨	
		તા. ૧૭—૬—૧૯૭૨	
		તા. ૧૯—૬—૧૯૭૨	
		તા. ૨૦—૬—૧૯૭૨	
		તા. ૨૨—૬—૧૯૭૨	
		તા. ૨૩—૬—૧૯૭૨	

પ્રશ્ન ૯ : (છ) દયાશંકર જાની કંપોઝ કામ જાણે છે કે ?

ઉત્તર ૯ : (છ) હા, જી.

પ્રશ્ન ૯ : (જ) જો હા, તો તેમને મોનો-ઓપરેટર તરીકે નિયુક્ત કરવાના છે તે વાત સાચી ?

ઉત્તર ૯ : (જ) હા, જી.

પ્રશ્ન ૯ : (ઝ) શ્રી. શિવકુમાર છાયા ઓપરેટરનું કામ કરી શકે છે તે વાત સાચી ?

ઉત્તર ૯ : (ઝ) હા, જી.

પ્રશ્ન ૯ : (ટ) જો હા, તો તેમને તેમની નોકરીમાં જોડાયા તારીખથી આજદિન સુધી કેટલો સમય મોનો-ઓપરેટરનું કામ કર્યું તેની માહિતી આપશોજી ?

ઉત્તર ૯ : (ટ) શ્રી. છાયાએ યુનિવર્સિટી પ્રેસમાં હંગામી ધોરણે તા. ૬-૨-૧૯૭૧થી તા. ૩૦-૧૧-૧૯૭૨ દરમિયાન ૪૭૧ દિવસો માટે મોનોટાઇપ વિભાગમાં પણ ફરજ બજાવેલ છે.

પ્રશ્ન ૯ : (ઠ) શ્રી. શિવકુમાર છાયાને આસિ. કંપોઝીટરનો કાયમી જગ્યાનો ઓર્ડર આપવામાં આવ્યો છે તે વાત સાચી ?

ઉત્તર ૯ : (ઠ) હા, જી.

પ્રશ્ન ૯ : (ડ) જો હા, તો શ્રી. શિવકુમાર છાયાએ નોકરીમાં જોડાયા તારીખથી આજ દિન સુધી મોનો-ઓપરેટર તરીકે ફરજ બજાવી હોવા છતાં તેમને મોનો-ઓપરેટરનો ઓર્ડર આપવામાં શું બાધક છે ?

ઉત્તર ૯ : (ડ) યુનિવર્સિટી પ્રેસમાં હાલ એક મોનો-ઓપરેટર છે અને વધુ મોનો-ઓપરેટરની જરૂર નથી.

પ્રશ્ન ૯ : (ઢ) શ્રી. શિવકુમાર છાયાએ પોતાને અન્યાય થાય છે તેની જાણ અરજી દ્વારા યુનિવર્સિટીના અધિકારીઓને કરેલી છે ?

ઉત્તર ૯ : (ઢ) હા, જી.

પ્રશ્ન ૯ : (ણ) જો હા, તો તે અંગે શો ન્યાય આપવામાં આવ્યો ?

ઉત્તર ૯ : (ણ) શ્રી. છાયાને યુનિવર્સિટી પ્રેસમાં દૈનિક રૂ. ૬--૦૦ના વેતનથી હંગામી ધોરણે કંપોઝીટર-કમ-મોનો-ઓપરેટર તરીકે પ્રથમ લેવામાં આવ્યા હતા. તે વખતે તેમનું માસિક વેતન આશરે રૂ. ૧૫૦ જેટલું થવા જતું હતું. હવે તેમને આસિ. કંપોઝીટર તરીકે કાયમી જગ્યા પર લેવામાં આવ્યા છે અને તેમનું કુલ માસિક વેતન રૂ. ૨૦૭ જેટલું થવા જાય છે. ઉપરાંત તેઓને પ્રેસના કાયમી કર્મચારીઓને મળતી રજાઓ, પ્રોવિડંટ ફંડ, ગ્રેચ્યુઈટી વગેરે લાભો પણ હવે સ્વાભાવિક રીતે મળે, એ જોતાં શ્રી. શિવકુમાર છાયાને કશો અન્યાય થયો નથી. તેથી તેમને ન્યાય આપવાનો પ્રશ્ન ઊભો થતો નથી.

પ્રશ્ન ૯ : (ત) શ્રી. શિવકુમાર છાયાના પ્રશ્ન બાબતમાં શ્રી. સત્યેન્દ્ર કાળિદાસ ઝવેરીના સેનેટે સર્વાનુમતે પસાર કરેલા ઠરાવનું યથાર્થ પાલન થયું છે ખરું ?

ઉત્તર ૯ : (ત) હા, જી.

પ્રશ્ન ૧૦ : (ક) ગુજરાત યુનિવર્સિટી પ્રેસમાં માર્ચ--એપ્રિલ ૧૯૭૩માં પ્રશ્નપત્રોનું કામ કઈ તારીખથી શરૂ કરવામાં આવ્યું ?

ઉત્તર ૧૦ : (ક) યુનિવર્સિટી પ્રેસમાં માર્ચ--એપ્રિલ ૧૯૭૩ના પ્રશ્નપત્રોનું કામ તા. ૧૨--૩--૧૯૭૩થી શરૂ કરવામાં આવ્યું હતું.

પ્રશ્ન ૧૦ : (ખ) અને કઈ તારીખે પૂરું થયું ?

ઉત્તર ૧૦ : (ખ) તા. ૨૩--૪--૧૯૭૩ના રોજ પૂરું થયું હતું.

પ્રશ્ન ૧૦ : (ગ) ગુજરાત યુનિવર્સિટી પ્રેસમાં છપાયેલ પ્રશ્નપત્રો અન્ય સેન્ટરોમાં પહોંચાડવામાં આવે છે ?

ઉત્તર ૧૦ : (ગ) હા, જી.

પ્રશ્ન ૧૦ : (ઘ) જો હા, તો કેટલાં સેન્ટરોમાં ? તેની સંખ્યા આંકડામાં જણાવશોજી ?

ઉત્તર ૧૦ : (ઘ) અમદાવાદ ઉપરાંત બીજાં નવ કેન્દ્રોમાં.

પ્રશ્ન ૧૦ : (ચ) બહારનાં સેન્ટરોને લીધે યુનિવર્સિટી પ્રશ્નપત્રોના સમયે કામનું ભારણ વધ્યું છે તે વાત સાચી ?

ઉત્તર ૧૦ : (ચ) હા, જી.

પ્રશ્ન ૧૦ : (છ) જો હા, તો કેટલું ભારણ વધ્યું છે? તેનાં કેટલાં પાનાં અને કેટલી નકલો, આંકડામાં જણાવશો ?

ઉત્તર ૧૦ : (છ) અમદાવાદ બહારનાં નવ કેન્દ્રો પર કુલ ૮૦૨ પ્રશ્નપત્રોની બધી થઈને ૩૯૪૨૨ જેટલી નકલો મોકલવામાં આવી હતી. આમ ૩૯૪૨૨ જેટલી નકલો છાપવાનું કામ વધ્યું હતું.

પ્રશ્ન ૧૦ : (જ) યુનિવર્સિટી પ્રેસમાં ૧૯૭૦થી ૧૯૭૨ના માર્ચ--એપ્રિલ--મે સુધીમાં રોજેરોજનાં કેટકેટલાં પાનાં કંપોઝ થયાં છે તેની માહિતી નીચેની વિગતે આપશોજી. કોઠો જુઓ.

ઉત્તર ૧૦ : (જ) સદરહુ માહિતી સભા સમયે ટેબલ પર મૂકવામાં આવશે.

પ્રશ્ન ૧૦ : (ઝ) માર્ચ--એપ્રિલ ૧૯૭૩ની પરીક્ષા સમયે ટેમ્પરરી ધોરણે બહારથી કેટલા કંપોઝીટરોને, કેટલા વેતનથી, કેટલા દિવસ સુધી રોકવામાં આવ્યા હતા ? અને તેમને કઈ કઈ તારીખે અને કયા કયા ટાઈમે ફરજ પર બોલાવવામાં આવ્યા હતા ?

ઉત્તર ૧૦ : (ઝ) માર્ચ–એપ્રિલની પરીક્ષાઓને લગતા કાર્યભારને સમયસર પહોંચી વળવા માટે હંગામી રીતે દૈનિક વેતનના ધોરણે કંપોઝીટરોને તા. ૨૮--૩--૧૯૭૩થી તા. ૩--૪–૧૯૭૩ દરમિયાન બોલાવવામાં આવ્યા હતા તેની વિગત નીચે પ્રમાણે છે :

તારીખ	ટેમ્પરરી કંપોઝીટરની સંખ્યા	વેતન	ફરજ ઉપર બોલાવેલ સમય
તા. ૨૮--૩--૧૯૭૩	૧૮	રૂ. ૧૨--૦૦	૮--૩૦ રાત
તા. ૨૯--૩--૧૯૭૩	૧૪	[૩--૩૦ રાતથી	૧૦--૦૦ રાત
તા. ૩૦--૩--૧૯૭૩	૧૪	૩--૩૦ બપોર	૧૨--૦૦ રાત
તા. ૩૧--૩--૧૯૭૩	૧૮	સુધીનું]	૮--૩૦ રાત
તા. ૨--૪--૧૯૭૩	૨૧		૮--૩૦ રાત
તા. ૩--૪--૧૯૭૩	૨૧		૮--૩૦ રાત.

પ્રશ્ન ૧૦ : (ટ) (૧) બહારથી બોલાવેલા ટેમ્પ. કંપોઝીટરોને પ્રશ્નપત્રોના કામ અંગે બોલાવવામાં આવ્યા હતા ત્યારે પ્રેસના કાયમી કંપોઝીટરોને તેમના કરતાં મોડા બોલાવેલા ખરા ? કયા કયા કાયમી કંપોઝીટરો અને જુનિ. કંપોઝીટરોને તેમના કરતાં કેટલો સમય મોડા બોલાવવામાં આવેલા ? તેમનાં નામ આપશોજી ?

(૨) કાયમી કંપોઝીટરો અને જુનિ. કંપોઝીટરોને મોડા બોલાવવા માટેનાં કયાં કયાં વિશિષ્ટ કારણો હતાં ?

ઉત્તર ૧૦ : (ટ) (૧) સદરહુ માહિતી સભા સમયે ટેબલ પર મૂકવામાં આવશે.

(૨) પ્રશ્નપત્રોનું છાપકામ વેળાસર પૂરું કરી શકાય તે દૃષ્ટિએ કામકાજની આ ગોઠવણ કરવામાં આવી હતી.

પ્રશ્ન ૧૦ : (ઠ) વિગત જુદા પાના ઉપર છે. કોઠો સામેલ છે.

ઉત્તર ૧૦ : (ઠ) સદરહુ માહિતી સભા સમયે ટેબલ પર મૂકવામાં આવશે.

પ્રશ્ન ૧૦ : (ડ) માર્ચ-એપ્રિલ ૧૯૭૩ની પરીક્ષા-ગાળા દરમિયાન યુનિવર્સિટી પ્રેસના કર્મચારીઓને ટિફિન એલાવન્સ અપાતું હોવા છતાં સંસ્થા તરફથી નાસ્તો આપવાની વ્યવસ્થા કરવામાં આવેલી ખરી ?

ઉત્તર ૧૦ : (ડ) હા, જી. તા. ૨૭—૩—૧૯૭૩ના રોજ નાસ્તો આપવામાં આવ્યો હતો.

પ્રશ્ન ૧૦ : (ઢ) જો હા, તો કેટલા દિવસ નાસ્તો આપવામાં આવેલો ? તેનો અંદાજી ખર્ચ કેટલો થયેલો ?

ઉત્તર ૧૦ : (ઢ) ઉપર ઉત્તર ૧૦(ડ)માં જણાવ્યા પ્રમાણે એક દિવસ માટે નાસ્તો આપવામાં આવેલ, જેનું ખર્ચ રૂ. ૮૦ જેટલું થયું હતું.

પ્રશ્ન ૧૦ : (ણ) શું એ વાત સાચી છે કે જ્યાં સુધી પ્રશ્નપત્રોના કામનું વધારે ભારણ રહે ત્યાં સુધી પ્રેસ-કર્મચારીઓને ટિફિન એલાવન્સ ઉપરાંત નિયમિત નાસ્તો આપવાનો માનનીય કુલપતિશ્રીનો આદેશ હતો એ વાત સાચી ?

ઉત્તર ૧૦: (ણ) ના, જી.

પ્રશ્ન ૧૦: (ત) જો હા, તો તેનો અમલ શા માટે ન કરવામાં આવ્યો ?

ઉત્તર ૧૦: (ત) ઉત્તર ૧૦ (ણ) જોવા વિનંતી છે.

પ્રશ્ન ૧૦: (થ) યુનિવર્સિટી પ્રેસમાં પરીક્ષા દરમિયાન ફ્રીઝ વસાવવામાં આવ્યું તે વાત સાચી ?

ઉત્તર ૧૦: (થ) હા, જી.

પ્રશ્ન ૧૦: (દ) જો હા, તો તેની તાકીદે કઈ જરૂર પડી ?

ઉત્તર ૧૦ : (દ) પ્રશ્નપત્રોના ગુપ્ત છાપકામ દરમિયાન પ્રેસમાં બહારથી ચા, કૉફી ઈત્યાદિની આપલે કરવામાં આવતી ન હોવાથી આ અંગે લાવવામાં આવતું દૂધ બગડી જવાના પ્રસંગો બનતાં તથા તેને કારણે ઉદ્‌ભવતી સામાન્ય અગવડોને ધ્યાનમાં લઈ "ફ્રીઝ" વસાવવામાં આવ્યું છે.

પ્રશ્ન ૧૦ : (ધ) આ અંગે કોઈએ ફરિયાદ કરેલી ?

ઉત્તર ૧૦ : (ધ) હા, જી.

પ્રશ્ન ૧૦ : (ન) જો હા, તો કોણે ફરિયાદ કરેલી ? તેમનું નામ આપશોજી ?

ઉત્તર ૧૦ : (ન) પરીક્ષાઓના સંચાલનમાં કોઈ અગવડ યા મુશ્કેલીઓ હોય તો તેનો તાકીદે નિકાલ કરી શકાય તે માટે કુલપતિશ્રીએ તા. ૩૦--૩--૧૯૭૩ના રોજ પ્રેસની ફ્રૂઝ મુલાકાત લીધેલ ત્યારે ત્યાં ફરજ ઉપર હાજર રહેલ સીનિયર સુપરવાઈઝરોએ ઉત્તર ૧૦ (દ)માં જણાવ્યા પ્રમાણેની અગવડ-સગવડ અંગેની રજૂઆત તેઓશ્રી સમક્ષ કરેલ.

પ્રશ્ન ૧૧ : (ક) યુનિવર્સિટી પ્રેસની શરૂઆત ૧૯૫૮માં થઈ ત્યારથી પ્રેસ-કર્મચારીને મળતી માંદગીની રજાઓ વધારવા માટે કર્મચારીઓએ કયારે કયારે માગણી કરેલી તેની માહિતી આપશો ?

ઉત્તર ૧૧ : (ક) સદરહુ માહિતી નીચે પ્રમાણે છે :

(૧) તા. ૨૨--૨--૧૯૬૬ના રોજ ગુજરાત યુનિવર્સિટી પ્રેસ એમ્પ્લોયીઝ યુનિયને રજૂ કરેલ ૧થી ૧૧ માગણીઓ પૈકી ક્રમાંક ત્રણની માગણી યુનિવર્સિટી કાર્યાલયના ધોરણે પ્રેસ-કર્મચારીઓને રજાઓ આપવા બાબતની હતી.

(૨) તા. ૧૪--૬--૧૯૬૮ના રોજ મૂકેલ કેજ્યુઅલ રજાઓ, તહેવારોની રજાઓ, તથા અન્ય રજાઓ અંગેની પ્રેસ-કર્મચારીઓની માગણી.

(૩) ગુજરાત યુનિવર્સિટી પ્રેસ એમ્પ્લોયીઝ યુનિયનની તા. ૧૯--૧૧--૧૯૭૧ની સભાએ રજૂ કરેલ ૧થી ૧૪ માગણીઓ પૈકી ક્રમાંક ત્રણની 'રજાઓ અંગે સમાન ધોરણ અપનાવો'ની માગણી.

પ્રશ્ન ૧૧ : (ખ) શું એ વાત સાચી છે કે યુનિવર્સિટી પ્રેસમાં રાજ્ય વીમા યોજના એ કાયદાથી અમલી બનાવવામાં આવેલી યોજના છે ?

ઉત્તર ૧૧ : (ખ) હા, જી.

પ્રશ્ન ૧૧ : (ગ) પ્રેસ-કર્મચારીઓને મળતી માંદગીની રજાઓ કઈ સિન્ડિકેટમાં કયા ઠરાવ ક્રમાંકથી આપવામાં આવેલી ?

ઉત્તર ૧૧ : (ગ) પ્રેસ-કર્મચારીઓને માંદગીની રજાઓ સિન્ડિકેટના તા. ૬--૭--૧૯૬૯ના ઠરાવ ક્રમાંક ૩૩ના અન્વયે આપવામાં આવી હતી.

પ્રશ્ન ૧૧ : (ઘ) માંદગીની રજાઓના નિયમમાં તા. ૬--૭-૧૯૬૯થી કામકાજ ક્રમાંક ૩૩થી આ નિયમોમાં કોઈ ફેરફાર કરેલો ?

ઉત્તર ૧૧ : (ઘ) તા. ૬/૭-૩-૧૯૬૯ની સિન્ડિકેટની સભાના કામકાજ ક્રમાંક ૩૩થી થયેલ નિર્ણય નીચે પ્રમાણે છે :

"આથી સિન્ડિકેટને ભલામણ કરવામાં આવે છે કે યુનિવર્સિટી પ્રેસના કર્મચારીઓને હાલ જે સાત દિવસની માંદગીની રજાઓ આપવામાં આવે છે તે પેટે યુનિવર્સિટી પ્રેસ કામદાર આરોગ્ય યોજના હેઠળ આવરી લેવામાં આવેલું હોઈ, તેના તરફથી કામદારોને જો એક દિવસથી વધારે દિવસ માંદગીની રજા ઉપર હોય તો તેમને વળતર આપવામાં આવે છે તે જોતાં હવેથી તેમને માંદગીની રજા માટે નીચેના નિયમો મંજૂર કરવા :

(૧) યુનિવર્સિટી પ્રેસના કર્મચારીઓને માંદગીની વધુમાં વધુ કુલ સાત રજાઓ આપી શકાશે.

(૨) માંદગીની તબીબી રજાઓ માટે તબીબી પ્રમાણપત્ર આવશ્યક રહેશે.

(૩) યુનિવર્સિટી પ્રેસના કર્મચારીઓને પહેલા એક દિવસની પૂરા પગારની માંદગીની રજા આપવી અને જો એક કરતાં વધુ દિવસની માંદગીની રજા એકસાથે આપવામાં આવે તો પહેલો એક દિવસ બાદ કરીને વધુ છ દિવસ સુધીની રજા અર્ધા પગારે આપવી.

પ્રશ્ન ૧૧ : (ચ) જો હા, તો કયો ?

ઉત્તર ૧૧ : (ચ) ઉત્તર ૧૧ (ધ) જોવા વિનંતી છે.

પ્રશ્ન ૧૧ : (છ) શું એ વાત સાચી છે કે ઉપરોક્ત ઠરાવ અધૂરો અને યુનિવર્સિટી અધિકારીઓને ગેરમાર્ગે દોરનાર હકીકતો પરથી કરવામાં આવેલ હતો ?

ઉત્તર ૧૧ : (છ) સદરહુ ઠરાવ કઈ હકીકત પરથી કરવામાં આવ્યો હતો તેનો ઉલ્લેખ સમિતિની કાર્યવાહીમાં જોવા મળતો નથી; તેથી તે અંગેની માહિતી આપવાનું શકય નથી.

પ્રશ્ન ૧૧ : (જ) જો ના, તો તા. ૬-૯-૧૯૬૯ના રોજની સિન્ડિકેટની સભામાં કામકાજ ક્રમાંક ૪૦થી સુધારો કરવામાં આવેલો ?

ઉત્તર ૧૧ : (જ) હા, જી.

પ્રશ્ન ૧૧ : (ઝ) જો હા, તો કયાં સુધારો કરવામાં આવેલો ?

ઉત્તર ૧૧ : (ઝ) તા. ૬-૯-૧૯૬૯ના રોજની સિન્ડિકેટની સભામાં ક્રમાંક ૪૦ મુજબ નીચે પ્રમાણે નક્કી કરવામાં આવેલ છે :

"આથી સિન્ડિકેટને ભલામણ કરવામાં આવે છે કે સિન્ડિકેટે તેની તા. ૬/૭-૩-૧૯૬૯ની સભામાં પ્રેસના કર્મચારીઓને આકસ્મિક રજા તથા માંદગીની રજા આપવાના નિયમોમાં જે સુધારો કર્યો તેમાં નીચે પ્રમાણે સુધારો કરવો :

(૧) સુધારેલા નિયમો પ્રમાણેની આકસ્મિક રજા તથા માંદગીની રજાનો અમલ તા. ૧-૧-૧૯૭૦થી કરવાનું રાખવું.

(૨) ઈ.એસ.આઈ. યોજના હેઠળ માંદગીની રજા માટે બે દિવસનું વળતર આપવામાં આવતું નથી; તેથી જો કોઈ કર્મચારી બે દિવસ સુધીની રજા માગે તો તે પૂરા પગારે આપવી, પરંતુ એકીસાથે બે કરતાં વધુ દિવસની માંદગીની રજા માગે તો તે બે દિવસની પૂરા પગારે અને બાકીની અડધા પગારે રજા આપવી.

(૩) જે કર્મચારીઓ ઈ.એસ.આઈ. યોજના હેઠળ દવાખાનાનો લાભ ન લે તેઓને પણ ઉપર મુજબ નં. (૨)માં જણાવ્યા પ્રમાણે માંદગીની રજાઓ આપવી.

(૪) પ્રેસના જે કાયમી કર્મચારીઓ પૈકી ઈ.એસ.આઈ. યોજના હેઠળ આવરી લેવામાં ન આવતા હોય તેવા કર્મચારીઓને પૂરા પગારે માંદગીની રજાઓ આપવી.

પ્રશ્ન ૧૧ : (ટ) યુનિવર્સિટી પ્રેસને રાજય વીમા યોજનાનો અમલ કરવાનો થયો ત્યારે અને આજે કર્મચારીઓને તે યોજનાના જે તે લાભો મળતા હતા તેમાં કોઈ વધુ લાભનો ઉમેરો થયો છે ખરો ?

ઉત્તર ૧૧ : (ટ) હા, જી.

પ્રશ્ન ૧૧ : (ઠ) વીમા યોજના ચાલુ થયા પછી માંદગીની રજા કેટલો સમય આપવામાં આવી ?

ઉત્તર ૧૧ : (ઠ) યુનિવર્સિટી પ્રેસમાં પ્રેસ-કર્મચારીઓ પૈકી જેઓને ઈ.એસ.આઈ. યોજનાના લાભ મળે છે તેઓને સિન્ડિકેટે તા. ૧૧—૩—૧૯૭૩, કામકાજ ક્રમાંક ૭૫ અન્વયે નક્કી થયા પ્રમાણે જરૂરી કાર્યવાહી કરવા યુનિવર્સિટી પત્રાંક ૧૮૧૭, તા. ૨૩—૪—૧૯૭૩માં જણાવવામાં આવતાં તે પ્રમાણે તે તારીખ સુધી માંદગીની રજાઓ આપવામાં આવી હતી.

પ્રશ્ન ૧૧ : (ડ) જો ના, તો સાત માંદગીની રજાઓ ઉપરના સંજોગોમાં તેમને રાજ્ય વીમા યોજનાનો લાભ મળે છે તે દૃષ્ટિએ આપવાની "રહેશે નહિ" તેમ ગણવાનું કયારથી બંધ કરવામાં આવશે ?

ઉત્તર ૧૧ : (ડ) તે ઠરાવનો અમલ રદ કરવાનો કોઈ પ્રસ્તાવ યુનિવર્સિટીનાં સત્તામંડળોની વિચારણા હેઠળ નથી.

પ્રશ્ન ૧૧ : (ઢ) યુનિવર્સિટી કાર્યાલયમાં આજદિન સુધીમાં જે કોઈ લાભો આપાય છે તેમાંના કોઈ લાભો યુનિવર્સિટી કાર્યાલયે કયારેય પાછા ખેંચી લીધા છે ખરા ?

ઉત્તર ૧૧ : (ઢ) પ્રશ્નનો વ્યાપ જોતાં તેનો ઉત્તર આપવાનું શકય નથી.

પ્રશ્ન ૧૧ : (ણ) જો ના, તો યુનિ. પ્રેસના ફકત ૭૦ જેટલા કર્મચારીઓને અન્યાય શા માટે ?

ઉત્તર ૧૧ : (ણ) અગાઉ યુનિવર્સિટી પ્રેસ-કર્મચારીઓને વર્ષે ૮ તહેવારની રજાઓ, ૧૦ કેજ્યુઅલ રજાઓ અને ૭ માંદગીની રજાઓ મળતી હતી. તેના બદલે હવે તેમને તહેવારની લગભગ ૨૨ રજાઓ અને ૧૨ કેજ્યુઅલ રજાઓ આપવામાં આવે છે. આ રીતે કુલ ૨૫ રજાઓ મળતી હતી તેના બદલે હવે કર્મચારીઓને લગભગ ૩૪ રજાઓ આપવામાં આવી છે. આમ સમગ્ર રીતે જોતાં પ્રેસના કર્મચારીઓને અન્યાય થયો છે એમ કહી શકાય નહિ.

પ્રશ્ન ૧૨ : (ક) સિન્ડિકેટની તા. ૨૦--૩--૧૯૭૩ની સભાએ બાબત ક્રમાંક ૭૫થી કર્મચારીઓનાં પગારધોરણો સુધારેલાં ?

ઉત્તર ૧૨ : (ક) હા, જી.

પ્રશ્ન ૧૨ : (ખ) પ્રૂફરીડર, કોપી-હોલ્ડર, અને કારકુનોની જગ્યાઓ સિવાયના અન્ય કર્મચારીઓનાં પગારધોરણોમાં ફેરફાર કરવાનું સ્વીકારાયેલું ?

ઉત્તર ૧૨ : (ખ) હા, જી.

પ્રશ્ન ૧૨ : (ગ) કોપી-હોલ્ડર, પ્રૂફરીડરનાં પગારધોરણોમાં સુધારો કરવામાં આવ્યો છે ?

ઉત્તર ૧૨ : (ગ) હા, જી.

કોપી-હોલ્ડર તથા પ્રૂફરીડર "બી" અને "સી"ના પગારધોરણમાં સુધારો કરવામાં આવ્યો છે.

પ્રશ્ન ૧૨ : (ધ) જો હા, તો કેટલો ?

ઉત્તર ૧૨ : (ધ) સદરહુ માહિતી નીચે પ્રમાણે છે :

(૧) કૉપી-હોલ્ડર ગ્રેડ--૧ના પ્રૂફરીડર "બી" માં ગ્રેડ રૂપિયા ૧૫૩--૫--૧૮૩--૧૦--૨૪૩ ઈ.બી. ૧૫--૩૭૮ પ્રમાણે નક્કી કરવામાં આવ્યો છે.

(૨) કૉપી-હોલ્ડર ગ્રેડ--૨ના પ્રૂફરીડર "સી"માં ગ્રેડ રૂ. ૧૪૫--૫--૧૭૫--૮--૨૦૫ ઈ.બી. ૧૦--૨૪૫ નક્કી કરવામાં આવ્યો છે.

પ્રશ્ન ૧૨ : (ચ) યુનિવર્સિટી કાર્યાલય અને પ્રેસ-કાર્યાલયને પ્રેસ-કર્મચારીઓ તરફથી મુંબઈ યુનિવર્સિટી પ્રેસ-કર્મચારીઓને મળતા પગારો, મોંઘવારી ભથ્થું, માંદગીની રજાઓ તથા તહેવારોની રજાઓ તથા ઓવરટાઈમની વિગતો ઈત્યાદિ માહિતી પૂરી પાડેલી?

ઉત્તર ૧૨ : (ચ) હા, જી.

પ્રશ્ન ૧૨ : (છ) જો હા, તો માહિતી આપશો ?

ઉત્તર ૧૨ : (છ) સદરહુ માહિતી સભા સમયે ટેબલ પર રાખવામાં આવશે.

પ્રશ્ન ૧૨ : (જ) મુંબઈ યુનિવર્સિટી પ્રેસમાં કંપોઝ, મશીન અને બાઈન્ડિંગ વિભાગમાં કઈ કઈ કેડરો અને કેટલી જગ્યાઓ છે તેની માહિતી યુનિવર્સિટી કાર્યાલયે મેળવેલી ?

ઉત્તર ૧૨ : (જ) હા, જી.

પ્રશ્ન ૧૨ : (ઝ) તો તેની સંપૂર્ણ માહિતી આપશોજી ?

ઉત્તર ૧૨ : (ઝ) સદરહુ માહિતીની નકલ **પરિશિષ્ટ "૪"** તરીકે સામેલ છે.

પ્રશ્ન ૧૨ : (ટ) મુંબઈ યુનિવર્સિટી પ્રેસ-કર્મચારીઓનાં સ્પે. ડી.એ. તથા ડિયરનેસ એલાવન્સ, ગુજરાત યુનિવર્સિટી પ્રેસનાં પગારધોરણ નક્કી કરતાં ધ્યાનમાં લેવામાં આવેલાં ?

ઉત્તર ૧૨ : (ટ) હા, જી.

પ્રશ્ન ૧૨ : (ઠ) જો હા, તો મુંબઈ યુનિવર્સિટી પ્રેસ તથા ગુજરાત યુનિવર્સિટી પ્રેસની સમકક્ષ કેડરોનું પે-પેકેટ સરખું થાય છે ખરું ?

ઉત્તર ૧૨ : (ઠ) બેઉ યુનિવર્સિટીઓમાં કેડરો અંગે સંપૂર્ણ સમાનતા પ્રવર્તતી નથી એ સ્પષ્ટતા સાથે જણાવવાનું કે, "ના, જી."

પ્રશ્ન ૧૨ : (ડ) ગુજરાત યુનિવર્સિટી પ્રેસમાં મુંબઈ યુનિવર્સિટી પ્રેસની કંપોઝ વિભાગની જે કેડરો છે તેને ધ્યાનમાં રાખીને યુનિવર્સિટી પ્રેસ માટે કેડરો ઊભી કરવામાં આવી છે ખરી ?

ઉત્તર ૧૨ : (ડ) અહીંની કેડરો ઊભી કરતી વખતે મુંબઈ યુનિવર્સિટી પ્રેસ અંગેની માહિતી પણ ધ્યાનમાં લેવામાં આવી હતી.

પ્રશ્ન ૧૨ : (ઢ) જો હા, તો મુંબઈ યુનિવર્સિટી પ્રેસમાં "એ" કેડરના કંપોઝીટરોનો ગ્રેડ ગુજરાત યુનિવર્સિટીના કયા કેડરના કંપોઝીટરોને આપવામાં આવ્યો?

ઉત્તર ૧૨ : (ઢ) મુંબઈ યુનિવર્સિટી પ્રેસમાં કંપોઝીટરોની ચાર કેડરો છે, જ્યારે આપણે ત્યાં ત્રણ કેડરો છે તે સ્પષ્ટતા સાથે જણાવવાનું કે મુંબઈ યુનિવર્સિટી પ્રેસના "એ" કેડરના કંપોઝીટરોનું પગારધોરણ આપણે ત્યાં કોઈને લાગુ પાડવામાં આવ્યું નથી.

પ્રશ્ન ૧૨ : (ણ) મુંબઈ યુનિવર્સિટી પ્રેસમાં સેકશન હેડ-૧, આસિ. સેકશન હેડ-૨, કંપોઝીટર-'એ'-૧૫, કંપોઝીટર-'બી'-૧૩, અને ટાઈપ છોડનારાઓ (ડિસ્ટ્રીબ્યુટર્સ)-૮ -કુલ ૩૯ કર્મચારીઓ છે, તેના પ્રમાણમાં આસિ. સેકશન હેડની જગ્યાનું પ્રમાણ ૨ નું છે, ત્યારે ગુજરાત યુનિવર્સિટી પ્રેસમાં ૩૭ કર્મચારીઓના પ્રમાણમાં ચાર સેકશન હેડની જગ્યાઓ સપ્રમાણ છે?

ઉત્તર ૧૨ : (ણ) આ પ્રશ્ન અભિપ્રાયનો છે.

પ્રશ્ન ૧૨ : (ત) મુંબઈ યુનિવર્સિટી પ્રેસના કંપોઝીટર "એ" કક્ષાના લાયકાત ધરાવતા ગુજરાત યુનિવર્સિટી પ્રેસમાં કેટલા કંપોઝીટરો છે તેની યાદી આપશોજી?

ઉત્તર ૧૨ : (ત) મુંબઈ યુનિવર્સિટી પ્રેસમાં કંપોઝીટર "એ" અંગેની કોઈ સ્પષ્ટ લાયકાત નક્કી કરવામાં આવેલ ન હોવાથી આ પ્રકારની યાદી આપવાનું શકય નથી.

પ્રશ્ન ૧૨ : (થ) ગુજરાત યુનિવર્સિટી પ્રેસના કંપોઝીટરોને સેકશન હેડનું પગારધોરણ આપવામાં આવ્યું, તેવી જ રીતે જુ. કંપોઝીટરોને પણ મુંબઈ યુનિવર્સિટીના "એ" કંપોઝીટરનું પગારધોરણ આપવામાં શું બાધક છે?

ઉત્તર ૧૨ : (થ) આ અંગે પ્રેસ-સમિતિની ભલામણ પ્રમાણે સિન્ડિકેટે નિર્ણય કર્યો છે. પ્રેસ-સમિતિને તે પ્રમાણેનું પગારધોરણ આપવા ભલામણ કરવા યોગ્ય જણાયું નથી.

પ્રશ્ન ૧૨ : (દ) ગુજરાત યુનિવર્સિટી પ્રેસના કંપોઝીટર અને જુ. કંપોઝીટરની બન્ને કેડરો વચ્ચે મર્જ્ડ થયા પહેલાં અને મર્જ્ડ થયા પછીનાં પગારધોરણોમાં અંતિમ પગથિયે કેટલો તફાવત રહેતો હતો તેની માહિતી આંકડામાં આપશોજી?

ઉત્તર ૧૨ : (દ) સદરહુ માહિતી નીચે પ્રમાણે છે :

ક્રમ	જગ્યાનું નામ	અનમર્જ્ડ પગારધોરણ	અંતિમ પગથિયે તફાવત રૂ.
૧.	કંપોઝીટર	૬૦-૪-૧૦૦ ઈ.બી. ૫-૧૨૦	૨૦
૨.	જુ. કંપોઝીટર	૫૦-૩-૮૦ ઈ.બી. ૪-૧૦૦	
		મર્જ્ડ પગારધોરણ	
૧.	કંપોઝીટર	૧૪૯-૪-૨૦૫-૫-૨૧૦	૩૧
૨.	જુ. કંપોઝીટર	૧૦૪-૫-૧૫૪ ઈ.બી. ૫-૧૭૯	

પ્રશ્ન ૧૨ : (ધ) સિન્ડિકેટે ઠરાવ્યા મુજબ નવાં પગારધોરણોમાં કંપોઝીટર અને જુ. કંપોઝીટરની બન્ને કેડરો વચ્ચે અંતિમ પગથિયે કેટલો તફાવત રહે છે તે માહિતી આંકડામાં આપશોજી ?

ઉત્તર ૧૨ : (ધ) સદરહુ માહિતી નીચે પ્રમાણે છે :

ક્રમ	જગ્યાનું નામ	નવું પગારધોરણ	અંતિમ પગથિયે તફાવત
૧.	કંપોઝીટર	૧૫૦-૫-૧૭૫-૮-૨૧૫ ૧૦-૨૫૫ ઈ.બી. ૧૨-૩૧૫	રૂ. ૭૦
૨.	જુ. કંપોઝીટર	૧૪૫-૫-૧૭૫-૮-૨૧૫ ઈ.બી. ૧૦-૨૪૫	

પ્રશ્ન ૧૨ : (ન) નવાં પગારધોરણો અંગે ગુજરાત યુનિવર્સિટી પ્રેસમાં જુ. કંપોઝીટરોએ યુનિવર્સિટીના કુલપતિશ્રી સમક્ષ તેમને ભવિષ્યમાં થનારા આર્થિક નુકસાન અંગે તા. ૧૫-૩-૧૯૭૩ના રોજ પુનર્વિચારણા કરવા વિનંતી કરેલી ?

ઉત્તર ૧૨ : (ન) હા, જી.

પ્રશ્ન ૧૨ : (પ) જો હા, તો બન્ને કેડરો વચ્ચે અંતિમ પગથિયે રૂ. ૭૦નો મોટો તફાવત તેમને યોગ્ય માન્યો લાગે છે તે તા. ૧૪-૫-૧૯૭૩ના પત્રાંક પરથી જણાય છે તો આ બાબતમાં કુલપતિશ્રીએ જાતે યોગ્ય તપાસ કરી છે ખરી ?

ઉત્તર ૧૨ : (પ) હા, જી.

પ્રશ્ન ૧૩ : (ક) યુનિવર્સિટી પ્રેસના મશીન વિભાગમાં સેકશન હેડ-કમ-હેડ મશીનમેનની જગ્યાઓ છે ?

શ્રી. કુલસચિવશ્રીએ જણાવ્યું કે "સેકશન હેડ-કમ-મશીનમેન" એ મુજબ છાપભૂલ સુધારવી.

ઉત્તર ૧૩ : (ક) ના જી, પરંતુ યુનિવર્સિટી પ્રેસમાં મશીન વિભાગમાં મિકેનિક-કમ-હેડ મશીનમેનની જગ્યા ઊભી કરવાનું નક્કી કરવામાં આવ્યું છે.

પ્રશ્ન ૧૩ : (ખ) જો ના, તો તેમનો ગ્રેડ સેકશન હેડ-કમ-કંપોઝીટરની સમકક્ષ કયાં કારણોસર રાખવામાં આવ્યો છે ?

ઉત્તર ૧૩ : (ખ) ઉત્તર ૧૩(ક)માં નિર્દિષ્ટ મિકેનિક-કમ-હેડ મશીનમેનની જગ્યાનું પગાર-ધોરણ રૂ. ૧૮૦-૧૦-૨૫૦-૧૫-૩૭૦ ઈ.બી. ૧૮-૪૨૪ રાખવામાં આવ્યું છે. આ પગારધોરણ હેડ બાઈન્ડર તથા હેડ કંપોઝીટરની જગ્યાઓ માટે પણ નિયત કરવામાં આવ્યું છે.

પ્રશ્ન ૧૩ : (ગ) મુંબઈ યુનિવર્સિટી પ્રેસમાં સીનિયર મશીનમેન, સિલિન્ડર પ્રેસમેન અને પ્રેસમેનની જગ્યાનાં પગારધોરણો યુનિવર્સિટી પ્રેસના મશીન વિભાગમાં સાચવવામાં આવ્યાં છે ખરાં ?

ઉત્તર ૧૩ : (ગ) બેઉ યુનિવર્સિટીઓમાં પ્રેસના મશીન વિભાગના કર્મચારીઓનાં જગ્યાઓનાં નામાભિધાન અને તેમનાં પગારધોરણો અંગેની માહિતી નીચે મુજબ છે :

ગુજરાત યુનિ. પ્રેસ

ક્રમ	જગ્યાનું નામ	પગારધોરણ
૧.	મિકેનિક-કમ-હેડ મશીનમેન	૧૮૦--૧૦--૨૫૦--૧૫ --૩૭૦ ઈ.બી. ૧૮--૪૨૪
૨.	મશીનમેન	૧૫૦--૫--૧૭૫--૮--૨૧૫ --૧૦--૨૫૫ ઈ.બી. ૧૨--૩૧૫
૩.	મશીનમેન "બી"	૧૨૫--૫--૧૭૫--૮--૨૧૫ ઈ.બી. ૧૦--૨૩૫
૪.	મશીનમેન "સી"	૯૦--૪--૧૧૦--૫--૧૪૦ --૭--૧૭૫

મુંબઈ યુનિ. પ્રેસ

ક્રમ	જગ્યાનું નામ	પગારધોરણ
૧.	ઓવરસિયર-કમ-મિકેનિક	૩૦૦--૧૦--૩૩૦ ૧૫--૪૫૦
૨.	સીનિયર મશીનમેનન	૧૪૫--૧૫૦--૮ --૨૩૦ ઈ.બી.--૯ ૨૭૫
૩.	સિલિન્ડર પ્રેસમેન	૧૨૫--૫--૧૪૫ ઈ.બી. ૮--૨૨૫
૪.	પ્રેસમેન	૧૨૦--૫--૧૩૫ ઈ.બી. ૬--૧૯૫.

પ્રશ્ન ૧૪ : (ક) ગુજરાત યુનિવર્સિટી પ્રેસમાં કંપોઝીટરની જગ્યાઓ કઈ સાલમાં ઉધાડવામાં આવી ?

ઉત્તર ૧૪ : (ક) ગુજરાત યુનિવર્સિટી પ્રેસમાં કંપોઝીટરની જગ્યાઓ સને ૧૯૫૯માં ઉધાડવામાં આવી છે.

પ્રશ્ન ૧૪ : (ખ) અને તે અંગેની જાહેરાત વૃત્તપત્રમાં કયારે કરવામાં આવી ?

ઉત્તર ૧૪ : (ખ) વૃત્તપત્રોમાં જાહેરાતની તારીખની માહિતી ઉપલબ્ધ થઈ શકી નથી, પણ અરજીઓ મોકલવા માટેની તારીખ ૧૨--૩--૧૯૫૯ રાખવામાં આવી હતી.

પ્રશ્ન ૧૪ : (ગ) કંપોઝીટરની કઈ લાયકાતનું ધોરણ સ્વીકારેલું ? તો માઠ આપશોજી ?

ઉત્તર ૧૪ : (ગ) કંપોઝીટરની જગ્યા માટેનું લાયકાતનું ધોરણ નીચે પ્રમાણે રાખવામાં આવ્યું હતું :

"ઓછામાં ઓછો સાત વર્ષનો અનુભવ તથા કંપોઝ માટે મૅથેમેટિકસ, હિંદી, અંગ્રેજી તથા કાગળનું જ્ઞાન જરૂરી છે."

પ્રશ્ન ૧૪ : (ઘ) જુ. કંપોઝીટરની પાસેથી સેકશન હેડ-કમ-કંપોઝીટરની ફરજોનું કામ લેવામાં આવે છે તે વાત સાચી ?

ઉત્તર ૧૪ : (ઘ) કંપોઝ વિભાગ અંગેનું જે તે કામકાજ જરૂરિયાત પ્રમાણે કંપોઝીટર-કમ-સેકશન હેડ અને/અથવા જુનિયર કંપોઝીટર તથા આસિ. કંપોઝીટર પાસેથી લેવામાં આવે છે.

પ્રશ્ન ૧૪ : (ચ) જો હા, તો તેવા જુનિયર કંપોઝીટરોનાં નામ આપશોજી.

ઉત્તર ૧૪ : (ચ) ઉપર ઉત્તર ૧૪(ઘ) જોતાં આ પ્રમાણેની અલગ યાદી આપવી શકય નથી.

[૨] **આચાર્ય બી. એમ. પીરજાદા**એ નીચેના પ્રશ્નો પૂછવાની નોટિસ આપી હતી, જેના જવાબો નીચે પ્રમાણે આપવામાં આવ્યા હતા :

પ્રશ્ન ૧ : (ક) તૃતીય વર્ષ બી.કૉમ.ની અર્થશાસ્ત્રની પરીક્ષામાં અમદાવાદ કેન્દ્રના વિવિધ બેઠક-સ્થળની કૉલેજમાંથી વિદ્યાર્થીઓ કયા કયા સમયે બહાર નીકળ્યા તેની માહિતી આપી શકશો ?

ઉત્તર ૧ : (ક) તૃતીય વર્ષ બી.કૉમ.ની અર્થશાસ્ત્રની પરીક્ષામાં અમદાવાદ કેન્દ્રની નવગુજરાત કૉલેજમાં વિદ્યાર્થીઓ પેપર વહેંચાયા કે તરત જ આશરે ૩--૧૦ વાગ્યે પેપર અઘરો છે તેમ ગણગણાટ કરી બહાર નીકળ્યા હતા અને તે પછી એમ. જી. સાયન્સ અને એચ. એલ. કૉલેજ ઑફ કૉમર્સમાંથી ૩–૩૦ વાગ્યે વિદ્યાર્થીઓ બહાર નીકળ્યા હતા.

પ્રો. આર. કે. અમીને નીચેનો પૂરક પ્રશ્ન પૂછ્યો :

આમાં ડિસ્ક્રેપન્સી છે. ૩—૧૦ વાગ્યે નીકળ્યા અને ૩—૩૦ વાગ્યે એચ. એલ. કૉલેજમાંથી બહાર નીકળ્યા, વચ્ચે ૨૦ મિનિટનો ગાળો છે, તો નવગુજરાત કૉલેજ પર વિદ્યાર્થીઓએ કેટલો વખત ગાળ્યો, અને ત્યાંથી અહીં ચાલતા આવ્યા ?

કુલપતિશ્રીનો ઉત્તર : માહિતી નથી, તપાસ કર્યા પછી માહિતી આવ્યા બાદ જવાબ આપી શકાય.

પ્રો. આર. કે. અમીને નીચેનો બીજો પૂરક પ્રશ્ન પૂછ્યો :

આ પ્રશ્નોત્તરીના જવાબો કોણ આપે છે?

કુલસચિવશ્રીએ જણાવ્યું કે, કુલપતિશ્રીની મંજૂરીથી કુલસચિવ આપે છે.

પ્રશ્ન ૧ : (ખ) એ વાત સાચી છે કે નવગુજરાત કૉલેજમાં બેઠેલા ટી.બી.કૉમ.ના વિદ્યાર્થીઓ પરીક્ષા છોડી બહાર નીકળ્યા ત્યારે એચ. એલ. કૉમર્સ કૉલેજ અને એમ. જી. સાયન્સ ઈન્સ્ટિટ્યૂટમાં બેઠેલા વિદ્યાર્થીઓ પરીક્ષા આપી રહ્યા હતા ?

ઉત્તર ૧ : (ખ) હા, જી.

પ્રશ્ન ૧ : (ગ) એ વાત સાચી છે કે નવગુજરાત કેન્દ્રના ઊઠી ગયેલા વિદ્યાર્થીઓએ એચ. એલ. કૉલેજ ઑફ કૉમર્સમાં જઈ કૉલેજ પર પથ્થરમારો કરી તે કેન્દ્રના વિદ્યાર્થીઓને બહાર કઢાવવા પ્રયાસ કર્યો હતો અને ત્યાર પછી જ તે કેન્દ્રના વિદ્યાર્થીઓ પરીક્ષા છોડી બહાર નીકળ્યા હતા ?

ઉત્તર ૧ : (ગ) આ અંગે આ કાર્યાલય પાસે જરૂરી માહિતી નથી.

આચાર્ય બી. એમ. પીરજાદાએ નીચેનો પૂરક પ્રશ્ન પૂછ્યો :

શું કાર્યાલય પાસે માહિતી નથી ?

કુલસચિવશ્રીએ જણાવ્યું કે આ આખી તપાસ પોલીસ ખાતાને સોંપેલી છે.

આચાર્ય એમ. સી. શાહે નીચેનો પૂરક પ્રશ્ન પૂછ્યો :

નવગુજરાત કૉલેજને પુછાવ્યું છે તો તે કૉલેજમાં કયાં સુધી વિદ્યાર્થીઓ હતા અને ત્યાંથી કયારે નીકળ્યા ?

કુલસચિવશ્રીએ જણાવ્યું કે ના, જી.

પ્રો. એ. ટી. દેસાઈએ નીચેનો પૂરક પ્રશ્ન પૂછ્યો :

હિંસા "ના" તો આ સિવાય કયાં કારણ ધ્યાનમાં લઈને કુલપતિશ્રીએ નિર્ણય લીધો ?

કુલસચિવશ્રીએ જણાવ્યું કે હિંસા અને ત્રાસના કારણે નિર્ણય લીધો ન હતો, પણ બીજાં કયાં કારણો તે અંગે તેઓ અત્રે હાજર નહીં હોવાથી તેનો જવાબ આપી શકાય તેમ નથી.

આચાર્ય બી. એમ. પીરજાદાએ નીચેનો પૂરક પ્રશ્ન પૂછ્યો :

આવું પર્ટિકયુલર ડિસિશન લેવામાં આવે તો તે માટે નોંધ કે ડાયરી હોય છે કે નહીં ?

કુલસચિવશ્રીએ જણાવ્યું કે આ માટે કોઈ ખાનગી ડાયરી કે નોટ રાખવામાં આવતી નથી.

આચાર્ય એસ. આર. ભટ્ટે નીચેનો પૂરક પ્રશ્ન પૂછ્યો :

વિદ્યાર્થીઓને પરીક્ષા-ખંડમાંથી ૩—૩૦ પહેલાં બહાર નીકળવા દેવા નહીં તેવો નિયમ છે ?

પ્રમુખશ્રીનો ઉત્તર : હા, જી પણ હાથ બહાર વાત જાય તો એ જુદો પ્રશ્ન છે.

આચાર્ય બી. એમ. પીરજાદાએ નીચેનો પૂરક પ્રશ્ન પૂછ્યો :

એચ. એલ. કૉલેજમાં ૩--૩૦ સુધીમાં બેત્રણ વિદ્યાર્થીઓ નીકળ્યા, પણ કૉલેજનાં સત્તામંડળોએ તેમને રોકયા હતા અને તે પછી વિદ્યાર્થીઓનું ટોળું આવ્યું તે વાત સાચી ? શું બહારનાં તત્ત્વોએ આવાં તોફાનો કરાવ્યાં છે ?

કુલસચિવશ્રીએ જણાવ્યું કે વિદ્યાર્થીઓને એમણે રોકયા હતા કે કેમ તેની માહિતી કાર્યાલય પાસે નથી.

આચાર્ય બી. એમ. પીરજાદાએ બીજો પૂરક પ્રશ્ન પૂછ્યો :

કુલપતિશ્રીએ એમ કહ્યું હતું કે પરિસ્થિતિ એવી હતી તેથી નિર્ણય લેવો પડયો હતો ?

કુલસચિવશ્રીએ જણાવ્યું કે સમગ્ર પરિસ્થિતિ પર વિચારણા કરીને નિર્ણય લેવામાં આવ્યો હતો.

પ્રશ્ન ૧ : (ઘ) એ વાત સાચી છે કે યુનિવર્સિટી કાર્યાલય પર બી.કૉમ. અર્થશાસ્ત્રનું પેપર છોડી બહાર નીકળી ગયેલા વિદ્યાર્થીઓએ પથ્થરમારો કર્યો હતો અને ફર્નિચરની તોડફોડ કરવા તેમ જ આગ ચાંપવા પ્રયાસ કર્યો હતો ?

ઉત્તર ૧ : (ઘ) હા, જી.

પ્રશ્ન ૧ : (ચ) (૧) આવી હિંસા અને ત્રાસ સાથે તેમણે અર્થશાસ્ત્રનું પેપર તાત્કાલિક રદ કરાવવા માગણી કરી હતી ? અને
(૨) કુલપતિએ તે હિંસા અને ત્રાસને વશ થઈ તે માગણી મંજૂર રાખી હતી.

ઉત્તર ૧ : (ચ) (૧) હા, જી.
(૨) ના, જી.

પ્રશ્ન ૧ : (છ) આવી હિંસા અને ત્રાસને વખોડી કાઢતું કોઈ નિવેદન આવી માગણી કરનારાઓ પાસેથી માગવામાં આવ્યું હતું ખરું ?

ઉત્તર ૧ : (છ) ના, જી.

પ્રશ્ન ૧ : (જ) હિંસા અને ત્રાસની બીકને વશ થઈ બી.કૉમ.નું અર્થશાસ્ત્રનું પેપર તાત્કાલિક રદ કરવાથી આવું જ વલણ બીજા દિવસે વિદ્યાર્થીઓએ એફ.બી.એ.ની પરીક્ષામાં અપનાવ્યું હતું તે વાત સાચી છે ?

ઉત્તર ૧ : (જ) ઉપર પ્રશ્ન (ચ) (૨)નો ઉત્તર જોતાં આ પ્રશ્ન ઊભો થતો નથી.

પ્રશ્ન ૧ : (ઝ) યુનિવર્સિટીને એ બાબતની જાણ છે કે કુલપતિ અને યુનિવર્સિટીએ આ બાબત અંગે જે ઢીલાશથી વર્તન કર્યું અને જે પદ્ધતિથી તેને હેન્ડલ કરી તેના પરિણામે ગુજરાતની અન્ય યુનિવર્સિટીઓમાં પણ આવા જ પરીક્ષા-બહિષ્કારને ઉત્તેજન મળ્યું હતું ?

ઉત્તર ૧ : (ઝ) આ બાબતમાં કુલપતિશ્રીએ જે નિર્ણય લીધો તેમાં ઢીલાશભર્યું વર્તન નહોતું.

પ્રશ્ન ૧ : (ટ) (૧) પરીક્ષા-બહિષ્કારના બીજા દિવસે યુનિવર્સિટીએ જે ચેતવણી આપી હતી કે હવેથી આવા વલણને ચલાવી લેવામાં આવશે નહિ તેવી ચેતવણી પહેલા દિવસે કેમ આપવામાં આવી ન હતી ?
(૨) આ એક ગંભીર સરતચૂક હતી ?

ઉત્તર ૧ : (ટ) (૧) પહેલા દિવસે ચેતવણી આપવાનું જરૂરી જણાયું નહોતું.
(૨) (૧)નો ઉત્તર જોતાં જવાબ આપવાનો પ્રશ્ન ઉપસ્થિત થતો નથી.

પ્રશ્ન ૧ : (ઠ) આવી સરતચૂકે બીજા દિવસના પરીક્ષા-બહિષ્કારની ઘટના ઉપસ્થિત કરવામાં ભાગ ભજવ્યો નથી તેમ કહી શકાશે ?

ઉત્તર ૧ : (ઠ) પ્રશ્ન (ચ)નો ઉત્તર જોતાં આ પ્રશ્ન ઊભો થતો નથી.

પ્રશ્ન ૧ : (ડ) નવગુજરાત કેન્દ્રમાંથી વિદ્યાર્થીઓ પરીક્ષા ખંડ છોડીને બહાર નીકળી ગયા છે તેવી ખબર કુલપતિશ્રીને મળ્યા પછી પણ તેઓ અન્ય કામમાં મશગૂલ રહ્યા અને આ બાબતની ગંભીરતા અને અપેક્ષિત પરિણામોનો તેમને ખ્યાલ ન આવ્યો તે વાત સાચી છે ?

ઉત્તર ૧ : (ડ) ના, જી.

પ્રશ્ન ૨ : (ક) વિવેકાનંદ કૉમર્સ ઍન્ડ લૉ કૉલેજમાં પ્રી-કૉમર્સમાં ૧૭૫થી વધુ વિદ્યાર્થીઓની સંખ્યા અને પ્રી-કૉમર્સના બે વર્ગો બનાવવામાં આવ્યા હતા તે વાત સાચી ?

ઉત્તર ૨ : (ક) હા, જી.

પ્રશ્ન ૨ : (ખ) સ્થાનિક તપાસસમિતિ સમક્ષ તેમ જ ઑ. ૯૬ની માહિતી મુજબ બે વર્ગો અને બે વર્ગોનાં ટાઇમટેબલો બતાવ્યા છતાં આખા વર્ષ દરમ્યાન એક જ વર્ગ ચલાવવામાં આવ્યો હતો તેવો સ્થાનિક તપાસસમિતિના એક સભ્યે રિપોર્ટ કર્યો છે તે વાત સાચી?

ઉત્તર ૨ : (ખ) ઑર્ડિ. ૯૬ની માહિતીમાં ટાઇમટેબલ મોકલવાનું હોતું નથી, પરંતુ સદરહુ કૉલેજની સ્થાનિક તપાસસમિતિના એક સભ્યને ટાઇમટેબલ આપવામાં આવ્યું હતું તથા પ્રી-કૉમર્સનો એક જ વર્ગ ચાલતો હોવાનું પણ સદરહુ સભ્યે તેમના સ્થાનિક તપાસસમિતિના અહેવાલમાં જણાવ્યું હતું.

પ્રશ્ન ૨ : (ગ) આ બાબતમાં કુલપતિશ્રીએ ટ્રસ્ટના સંચાલક શ્રી. મણિશંકર પંડ્યાને એક પત્ર લખ્યો હતો ?

ઉત્તર ૨ : (ગ) હા, જી.

પ્રશ્ન ૨ : (ઘ) આ બાબતમાં યુનિવર્સિટીએ અન્ય કયાં પગલાં લીધાં ?

ઉત્તર ૨ : (ઘ) વર્ષની શરૂઆતમાં બે વર્ગોની વ્યવસ્થા કર્યા પછી વિદ્યાર્થીઓ ઓછા રહેતા હોવાથી એક વર્ગ કર્યો હોવાનું ટ્રસ્ટના સંચાલકે જણાવ્યું હોવાથી તથા સદરહુ વર્ગમાં નિયત સંખ્યા કરતાં વધુ સંખ્યા ન હોવાથી કશાં પગલાં લેવાનાં રહ્યાં નહિ.

પ્રશ્ન ૨ : (ચ) ઍકેડેમિક કાઉન્સિલમાં જોડાણની બાબત ચર્ચાઈ ત્યારે કુલપતિશ્રીએ આ બાબતમાં સભ્ય સાહેબોનું ધ્યાન દોર્યું હતું ?

ઉત્તર ૨ : (ચ) સ્થાનિક તપાસસમિતિના અહેવાલમાં આનો નિર્દેશ વિગતે કરેલો છે અને ઍકેડેમિક કાઉન્સિલની બાબત ક્રમાંક ૫૯ના કાગળોમાં આ સમગ્ર અહેવાલ સભા સમયે સભ્યશ્રીઓનું ધ્યાન દોરવા પરિપત્રિત કરવામાં આવ્યો હતો.

પ્રશ્ન ૨ : (છ) આ સંસ્થાની આવી ભયંકર ગેરરીતિ અને યુનિવર્સિટીને છેતરવાના પ્રયાસ અંગે આ સંસ્થાની સામે કોઈ શિક્ષાત્મક પગલાં લેવામાં આવ્યાં છે ?

ઉત્તર ૨ : (છ) ઉપર પ્રશ્ન ૨(ઘ)નો ઉત્તર જોવા વિનંતી છે.

પ્રશ્ન ૨ : (જ) વિવેકાનંદ ટ્રસ્ટની બપોરની કૉમર્સ કૉલેજ તેમ જ અન્ય બપોરની કૉમર્સ કૉલેજોમાં વિદ્યાર્થીઓની હાજરી જૂજ જ હોય છે તેવી ફરિયાદ યુનિવર્સિટી પાસે આવી છે ?

ઉત્તર ૨ : (જ) વિવેકાનંદ ટ્રસ્ટની બપોરની કૉમર્સ કૉલેજ અંગે સ્થાનિક તપાસસમિતિના અહેવાલમાં એમ દર્શાવવામાં આવ્યું છે. અન્ય બપોરની કૉમર્સ કૉલેજો અંગે આવી કોઈ ફરિયાદ મળી નથી.

પ્રશ્ન ૨ : (ઝ) ૧૯૭૦ પછી શરૂ થયેલ આર્ટ્સ એન્ડ કૉમર્સ કૉલેજ બપોરની શરૂ થાય તો સરકાર મેન્ટેનન્સ ગ્રાન્ટ આપે છે અને આવી સવારની કૉલેજો ગ્રાન્ટને પાત્ર નથી તે વાત સાચી છે ?

ઉત્તર ૨ : (ઝ) કૉલેજના સમયને સરકારી ગ્રાન્ટ સાથે સાંકળવા અંગેના કોઈ સરકારી નિયમનો યુનિવર્સિટી કાર્યાલયને જાણ નથી.

પ્રશ્ન ૨ : (ટ) આ જ કારણસર ૧૯૭૦ પછી કેટલીક બપોરની કૉમર્સ કૉલેજો શરૂ થઈ છે તે વાત સાચી ?

ઉત્તર ૨ : (ટ) ઉપર પ્રશ્ન ૨(ઝ)નો ઉત્તર જોવા વિનંતી છે.

પ્રશ્ન ૨ : (ઠ) આવી બપોરની કૉમર્સ કૉલેજો ચલાવતાં ટ્રસ્ટોની સવારની કૉમર્સ કૉલેજો હોય તો વિદ્યાર્થીઓને સવારે આવવાની છૂટ આપવામાં આવે છે અને બપોરે તેમની હાજરી પૂરવામાં આવે છે તે વાત સાચી છે ?

ઉત્તર ૨ : (ઠ) યુનિવર્સિટીને આવી કોઈ માહિતી મળી નથી.

પ્રશ્ન ૨ : (ડ) યુનિવર્સિટીના તકેદારી પંચને વિવેકાનંદ કૉલેજે બે પ્રી-કૉમર્સના વર્ગો બતાવીને એક જ ચલાવ્યો તે ગેરરીતિની તપાસ સોંપવામાં આવી છે?

ઉત્તર ૨ : (ડ) ઉપર પ્રશ્ન ૨(ધ)નો ઉત્તર જોતાં આ પ્રશ્ન ઊભો થતો નથી.

પ્રશ્ન ૩ : એચ. એલ. કૉમર્સ કૉલેજે તેમની કૉલેજમાંથી છૂટા થયેલા પ્રો. એન. એચ. પટેલને યુનિવર્સિટીના નિયમો અનુસાર બે વર્ષ થયા છતાં પી.એફ. ચૂકવ્યું નથી તે વાત સાચી છે?

ઉત્તર ૩ : હા, જી.

[૩] શ્રી. દીનાનાથ જે. મહેતાએ નીચેના પ્રશ્ન પૂછવાની નોટિસ આપી હતી, જેના જવાબો નીચે પ્રમાણે આપવામાં આવ્યા હતા :

પ્રશ્ન ૧ : ડભોઈ કેન્દ્રમાં પ્રી-યુનિ. કૉમર્સના "વાણિજ્યનાં મૂળતત્ત્વો" એ વિષયની ચાલુ વર્ષે ૧૯૭૩ માર્ચમાં લેવાયેલી પરીક્ષાની ઉત્તરવહીઓ મણિનગરના ચવાણાવાળાને ત્યાં પહોંચી ગયાની હકીકત વર્તમાનપત્રોમાં (ગુજરાત સમાચાર તા. ૨૨–૪–૧૯૭૩, પાનું ૧) આવી ગઈ તેના જવાબરૂપે કુલસચિવશ્રીએ તા. ૨૩–૪–૧૯૭૩ના રોજ નિવેદન કર્યું (તા. ૨૩–૪–૧૯૭૩, ગુજરાત સમાચાર, પાનું ૯) કે "ગુણપત્રકો યુનિવર્સિટીને પહોંચી ગયાં છે એટલે પરિણામ તૈયાર કરવામાં કોઈ મુશ્કેલી આ ઘટનાને કારણે નહિ ઉદ્‌ભવે."

આમ પરિણામની સર્વ રીતે ચોક્કસ ચકાસણી માટે અંતિમ પર્યાપ્ત સાધનપાત્ર ગુણપત્રકને માની શકાય ખરું ?

કુલસચિવશ્રીએ જણાવ્યું કે "સાધનપાત્ર" નહિ પણ "સાધનમાત્ર" વાંચવું.

ઉત્તર ૧ : પરિણામ તૈયાર કરવા માટે ગુણપત્રકો પર્યાપ્ત સાધન છે. આ કેસોમાં ઉત્તરપત્રો સાથે ગુણની મેળવણી કરવાનું શકય નથી એ સ્પષ્ટતા માટે ઉમેરવું જોઈએ.

શ્રી. દીનાનાથ જે. મહેતાએ નીચેનો પૂરક પ્રશ્ન પૂછ્યો :

આ છાપભૂલને કારણે જવાબ અધૂરો તો નથી ને ?

કુલસચિવશ્રીએ જણાવ્યું કે છાપભૂલ છે, પણ જવાબ "સાધનમાત્ર" એટલે કે ખરો પ્રશ્ન વાંચીને જ અપાયો છે.

પ્રશ્ન ૨ : ગુણની ચકાસણી માટે ઉત્તરપત્રોની જરૂર યુનિવર્સિટી પરીક્ષા-તંત્ર સ્વીકારે છે ખરું ?

ઉત્તર ૨ : હા, જી.

પ્રશ્ન ૩ : (ક) પ્રશ્ન ૨ નો ઉત્તર જો "હા" હોય તો નિવેદન વાજબી કહી શકાય ખરું ?

ઉત્તર ૩ : (ક) એ અભિપ્રાયનો સવાલ છે. પણ સ્પષ્ટતા માટે ઉમેરવું જોઈએ કે નિવેદનમાં પરિણામ તૈયાર કરવાનો ઉલ્લેખ છે ગુણ-ચકાસણીનો નહીં.

પ્રશ્ન ૩ : (ખ) અને ઉત્તર જો "ના" હોય તો યુનિવર્સિટીએ ઉત્તરવહીઓ પરીક્ષકો પાસેથી મંગાવવાનો આજ પર્યન્ત જે શિરસ્તો રાખ્યો છે, તે ગેરવાજબી છે એમ માની શકાય ?

ઉત્તર ૩ : (ખ) ઉપર પ્રશ્ન નં. ૨ નો ઉત્તર જોતાં આ પ્રશ્ન ઊભો થતો નથી.

પ્રશ્ન ૪ : (ક) જે પરીક્ષક ભાઈએ ઉત્તરવહીઓ અંગે આટલી બેદરકારી સેવી તેની સામે યુનિવર્સિટી પરીક્ષાતંત્રે કોઈ શિક્ષાત્મક પગલાં લીધાં છે ખરાં ?

(ખ) જો લીધાં હોય તો શું પગલાં લીધાં છે.

ઉત્તર ૪ : (ક) અને (ખ) કાર્યવાહી ચાલુ છે.

[૪] **પ્રા. અંબુભાઈ દેસાઈ**એ નીચેના પ્રશ્નો પૂછવાની નોટિસ આપી હતી, જેના જવાબો નીચે પ્રમાણે આપવામાં આવ્યા હતા :

પ્રશ્ન ૧ : (ક) ૧૯૭૧—૭૨ અને ૧૯૭૨—૭૩ના વર્ષમાં ગુજરાત યુનિવર્સિટીની કઈ કઈ કૉલેજોએ ટ્યૂશન ફીમાં તેમ જ અન્ય ફીમાં કેટલો વધારો કર્યો છે ?

ઉત્તર ૧ : (ક) સદરહુ માહિતી માટે **પરિશિષ્ટ "ય"** જોવા વિનંતી છે.

પ્રશ્ન ૧ : (ખ) એમ. જી. સાયન્સ ઈન્સ્ટિટ્યૂટ અને સેંટ ઝેવિયર્સ કૉલેજે ૧૯૭૨-૭૩ ના વર્ષમાં દરેક પ્રકારની ફીમાં કેટલો વધારો કર્યો છે ?

ઉત્તર ૧ : (ખ) સદરહુ કૉલેજોએ સત્ર ફીમાં નીચે પ્રમાણે વધારો કર્યો છે. અન્ય ફીમાં કોઈ વધારો કર્યો નથી :

વર્ગ	એમ. જી. સાયન્સ ઈન્સ્ટિટ્યૂટ	સેંટ ઝેવિયર્સ કૉલેજ
પ્રી-સાયન્સ	૪૫	૪૫
એફ.વાય.બી.એસસી.	૪૫	૩૫
એસ.વાય.બી.એસસી.	૩૦	૩૦
ટી.વાય.બી.એસસી.	૩૦	૪૫

પ્રો. એ. ટી. દેસાઈએ નીચેનો પૂરક પ્રશ્ન પૂછ્યો :

જે બે કૉલેજોનો ઉલ્લેખ થયો છે તેમાં સમિતિના રિપોર્ટમાં ભલામણ હતી અને સિન્ડિકેટના ઠરાવમાં નિર્દેશ નથી, તેમ છતાં આ કૉલેજોએ ફી-વધારો કર્યો એનો અર્થ એ કે આ વધારો અપણને મંજૂર છે?

કુલસચિવશ્રીએ જણાવ્યું કે "અનુમાન"નો જવાબ આપી શકાય નહીં.

શ્રી. નરહરિ પરીખે નીચેનો પૂરક પ્રશ્ન પૂછ્યો :

આ યોગ્ય છે ખરું?

કુલસચિવશ્રીએ જણાવ્યું કે એ યોગ્ય છે કે નહીં એ અભિપ્રાયનો પ્રશ્ન છે.

શ્રી. નરહરિ પરીખે નીચેનો બીજો પૂરક પ્રશ્ન પૂછ્યો :

તો તે કાયદેસર છે? નિયમનો તો ભંગ થયો છે.

કુલસચિવશ્રીએ જણાવ્યું કે એ પણ અભિપ્રાયનો સવાલ છે.

આચાર્ય એન. બી. જોષીએ નીચેનો પૂરક પ્રશ્ન પૂછ્યો :

આ કૉલેજોએ ફી-વધારા માટે મંજૂરી માગેલી ખરી?

કુલસચિવશ્રીએ જણાવ્યું કે હા, જી.

આચાર્ય એમ. સી. દેસાઈએ નીચેનો પૂરક પ્રશ્ન પૂછ્યો :

સિન્ડિકેટ એટલે કે એક્ઝિક્યુટિવ કાઉન્સિલમાં ચર્ચા થઈ હતી?

કુલસચિવશ્રીએ જણાવ્યું કે હા, જી.

શ્રી. આઈ. એ. મોદીએ નીચેનો પૂરક પ્રશ્ન પૂછ્યો :

કમિટીએ તેમના રિપોર્ટમાં ફી-વધારો આપવો જોઈએ એમ રેકમન્ડ કર્યું છે?

કુલસચિવશ્રીએ જણાવ્યું કે હા, જી.

પ્રશ્ન ૧ : (ગ) આ કૉલેજોએ ફી-વધારો કર્યો તેની જાણ યુનિવર્સિટીને કયારે થઈ?

ઉત્તર ૧ : (ગ) ઑડિ. ૯૬ પ્રમાણે કૉલેજોની માહિતી યુનિવર્સિટીમાં આવી ત્યારે અનુક્રમે તા. ૧૬-૮-૧૯૭૨ અને ૨૯-૭-૧૯૭૨ ના રોજ.

પ્રશ્ન ૧ : (ઘ) કૉલેજોએ ફી વધારતાં પહેલાં યુનિવર્સિટીની પરવાનગી લેવી જોઈએ એ બાબતની જાણ આ કૉલેજોને કયારે કરવામાં આવી?

ઉત્તર ૧ : (ઘ) આ અંગેની જાણ તા. ૨૬-૨-૧૯૭૧ના પરિપત્રાંક સિં. ૪૩૩૨૫ થી સર્વે કૉલેજોને કરવામાં આવી હતી.

પ્રશ્ન ૧ : (ચ) છતાં આ કૉલેજોએ ફી-વધારો કર્યો તે અંગે યુનિવર્સિટીએ શાં પગલાં ભર્યાં?

ઉત્તર ૧ : (ચ) સદરહુ બંને કૉલેજોએ ફી વધારી તે માટે યુનિવર્સિટીએ કોઈ પગલાં લીધાં નથી તેમ છતાં સ્પષ્ટતા ખાતર ઉમેરવાનું કે સંલગ્ન કૉલેજોની ફી-વધારા અંગેની અરજીઓ પરત્વે વિચારણા કરી રિપોર્ટ કરવા નિયુક્ત થયેલી સમિતિનો અહેવાલ જેમાં સદરહુ બંને કૉલેજોને ફી-વધારા માટે મંજૂરી આપવાની ભલામણ કરવામાં આવી હતી તે એક્ઝિકયુટિવ કાઉન્સિલની તા. ૨૧-૧૦-૧૯૭૨ની સભા સમક્ષ રજૂ કરવામાં આવ્યો હતો જે પરત્વે નીચે પ્રમાણે ઠરાવ કરવામાં આવ્યો હતો :

"(૧) (ક) સિન્ડિકેટની આ સભા ઠરાવે છે કે સંલગ્ન કૉલેજોને રાજ્ય સરકાર તરફથી આર્થિક સહાય (ગ્રાન્ટ) આપવાની બાબતમાં રાજ્ય સરકારે ઘડેલાં ધારાધોરણોમાં કેટલાક ફેરફાર કરીને ગ્રાન્ટ અંગેની નીતિ વધુ ઉદાર બનાવવાની જરૂર જણાય છે અને તે માટે રાજ્ય સરકાર પાસે ઘટતી રજૂઆત કરવા માટે નીચેના સભ્યોની સમિતિ રચવી :

(૧) કુલપતિશ્રી
(૨) શ્રી. ઝીણાભાઈ ૨. દેસાઈ
(૩) શ્રી. રણજિતરાય ગં. શાસ્ત્રી
(૪) આચાર્ય એમ. સી. શાહ
(૫) પ્રો. કે. એસ. શાસ્ત્રી

(ખ) સંલગ્ન કૉલેજોમાં વિદ્યાર્થીઓની ટ્યૂશન ફી અંગે ઘટતી વિચારણા કરીને તે માટે જરૂરી ઑર્ડિનન્સ ઘડવા માટે નીચે મુજબ સભ્યોની બનેલી સમિતિ રચવી :

(૧) શ્રી. ઝીણાભાઈ ૨. દેસાઈ
(૨) શ્રી. રણજિતરાય ગં. શાસ્ત્રી
(૩) આચાર્ય એમ. સી. શાહ
(૪) આચાર્ય ડૉ. ધીરુભાઈ પી. ઠાકર
(૫) પ્રો. કે. એસ. શાસ્ત્રી."

આચાર્ય બી. એમ. પીરજાદાએ નીચેનો પૂરક પ્રશ્ન પૂછ્યો :

તા. ૨૧-૧૦-૧૯૭૨ની એક્ઝિકયુટિવ કાઉન્સિલની સભાનો ઠરાવ અહીં આપવામાં આવ્યો છે તે સંપૂર્ણ છે ?

કુલસચિવશ્રીએ જણાવ્યું કે હા, જી.

પ્રો. કે. એસ. શાસ્ત્રીએ નીચેનો પૂરક પ્રશ્ન પૂછ્યો :

સમિતિના રિપોર્ટ ઉપર સુધારો મૂકવામાં આવ્યો અને તે પછી ઠરાવ થયો તે વાત સાચી ?

કુલસચિવશ્રીએ જણાવ્યું કે તા. ૨૧-૧૦-૧૯૭૨ની સભામાં જે ઠરાવ થયો છે તેનો આખો પાઠ અહીં એજન્ડામાં આપવામાં આવ્યો છે.

પ્રો. પી. જી. માવળંકરે નીચેનો પૂરક પ્રશ્ન પૂછ્યો :

ફી-વધારાની બાબતમાં જવાબ આપવામાં આવ્યા છે તે અસંતોષકારક છે. ફી-વધારા અંગે યુનિવર્સિટીનાં કોઈ ધારણોનો તે કૉલેજે કેટલે અંશે ભંગ કર્યો છે તે અંગે અમને પહેલાં માહિતી આપો. આપણી સંલગ્ન કૉલેજોમાં ફી માટે કોઈ નિયમો છે ખરા ? અને હોય તો જાણ કરો અને કઈ સંસ્થાઓએ ભંગ કર્યો છે તે જણાવો.

કુલસચિવશ્રીએ જણાવ્યું કે ફીની બાબતમાં એક્ઝિક્યુટિવ કાઉન્સિલની પૂર્વસંમતિ સિવાય ફીનો વધારો કરવો નહીં એવો એક ઑર્ડિનન્સ ઘડાયો છે.

પ્રો. પી. જી. માવળંકરે બીજો પૂરક પ્રશ્ન પૂછ્યો :

આ નિયમનો ભંગ થયો છે ?

કુલસચિવશ્રીએ જણાવ્યું કે આ ઑર્ડિનન્સ ઘડાયો તે પહેલાં આ કૉલેજોમાં ફીનો વધારો થયો છે.

પ્રો. પી. જી. માવળંકરે ત્રીજો પૂરક પ્રશ્ન પૂછ્યો :

આ નિયમનો ભંગ કર્યો તે પહેલાં ફી અંગે કોઈ ઑર્ડિનન્સ હતો ?

કુલસચિવશ્રીએ જણાવ્યું કે ના, જી.

શ્રી. એસ. કે. ઝવેરીએ નીચેનો પૂરક પ્રશ્ન પૂછ્યો :

આ કૉલેજોએ એ પહેલાં મંજૂરી માગેલી ?

પ્રમુખશ્રીનો ઉત્તર : માહિતી ભેગી કરાય છે.

શ્રી. એસ. કે. ઝવેરીએ નીચેનો બીજો પૂરક પ્રશ્ન પૂછ્યો :

આ પહેલાં નિયમો તો હશે જ ને ?

કુલસચિવશ્રીએ જણાવ્યું કે સિન્ડિકેટે ઑર્ડિનન્સ ઘડ્યો તે તા. ૧૧--૩--૧૯૭૩ના રોજ. તે પહેલાં સિન્ડિકેટે ઠરાવ કર્યો હતો કે કોઈ પણ કૉલેજ યુનિવર્સિટીની પૂર્વસંમતિ વિના ફી વધારી શકે નહિ. તેની જાણ કૉલેજોને તા. ૨૬--૨--૧૯૭૧ના રોજ કરવામાં આવી હતી.

પ્રો. પી. જી. માવળંકરે નીચેનો પૂરક પ્રશ્ન પૂછ્યો :

આ ઠરાવ પ્રમાણે કૉલેજોએ મંજૂરી લીધી છે ?

કુલસચિવશ્રીએ જણાવ્યું કે આ ઠરાવ પ્રમાણે તે કૉલેજોએ મંજૂરી લીધેલી નથી.

પ્રો. પી. જી. માવળંકરે નીચેનો બીજો પૂરક પ્રશ્ન પૂછ્યો :

તો હવે યુનિવર્સિટી શું પગલાં લેવા માગે છે ? સિન્ડિકેટના કયા કયા સભ્યોએ પગલાં નહીં લેવા કહ્યું હતું ?

કુલસચિવશ્રીએ જણાવ્યું કે આ બાબત એક્ઝિક્યુટિવ કાઉન્સિલ સમક્ષ રજૂ કરવામાં આવી હતી અને તેણે કોઈ પગલાં લીધાં નથી.

પ્રો. આર. કે. અમીને નીચેનો પૂરક પ્રશ્ન પૂછ્યો :

લોકલ ઇન્કવાયરી કમિટી જાય છે તેને કૉલેજના પ્રિન્સિપાલ અન્ડરટેકિંગ આપે છે તો તે પછી આનો ભંગ થયો છે કે નહીં?

પ્રમુખશ્રીએ જણાવ્યું કે આ બાબતમાં સ્પેસિફિક અન્ડરટેકિંગ આપવામાં આવ્યું નથી.

આચાર્ય બી. એમ. પીરજાદાએ નીચેનો પૂરક પ્રશ્ન પૂછ્યો :

આ નિયમનો ભંગ કર્યો છે તો વિદ્યાર્થીઓને પૈસા પાછા આપવા જોઈએ. તો યુનિવર્સિટી કેમ શાંત રહી છે? કૉલેજોને સજા ના કરીએ પણ વિદ્યાર્થીઓને પૈસા તો પાછા અપાવીએ.

કુલસચિવશ્રીએ જણાવ્યું કે પૈસા પાછા અપાવવાનું સૂચન સિન્ડિકેટે સ્વીકાર્યું નથી.

પ્રો. એ. ટી. દેસાઈએ જણાવ્યું કે સિન્ડિકેટ સમક્ષ રિપોર્ટ થયો છે. ઠરાવમાં કોઈ ઉલ્લેખ નથી, તેથી એ હકીકત છે કે સિન્ડિકેટે કોઈ પગલાં લીધાં નથી. તો આ બાબત ફરીથી સિન્ડિકેટ સમક્ષ રજૂ કરી, યોગ્ય પગલાં લેવાં જોઈએ.

પ્રો. કે. એસ. શાસ્ત્રીએ નીચેનો પૂરક પ્રશ્ન પૂછ્યો :

સમિતિના અહેવાલ ઉપર શું કાર્યવાહી થઈ હતી તે માહિતી આપશો?

કુલસચિવશ્રીએ જણાવ્યું કે એકિઝકયુટિવ કાઉન્સિલ પાસે ફી પાછી આપવા અંગે એક સભ્યનો પ્રસ્તાવ આવ્યો હતો, પણ તે પ્રસ્તાવ ઊડી ગયો હતો. (તા. ૧૧-૩-૧૯૭૩ની એકિઝકયુટિવ કાઉન્સિલે તે ઠરાવ સ્વીકાર્યો હતો.)

ડૉ. જે. બી. હરિભક્તિએ નીચેનો પ્રશ્ન પૂછ્યો :

ચાલુ વર્ષે કેટલીક કૉલેજોની ફી-વધારાની માગણી આવી તેના સંદર્ભમાં શેલત સમિતિની ભલામણ સરકારના ઠરાવ મુજબ સમાવિષ્ટ થતી હતી?

કુલસચિવશ્રીએ જણાવ્યું કે ચાલુ વર્ષે કેટલીક કૉલેજોએ ફી-વધારા અંગે માગણી કરી હતી.

શ્રી. એસ. કે. ઝવેરીએ નીચેનો પૂરક પ્રશ્ન પૂછ્યો :

અસલ અહેવાલ સ્વીકારવામાં આવ્યો નથી. આમાં ઘણી સમિતિઓ નિમાયેલ છે. પહેલો સ્વીકારાયો નથી, તે પછી આ કમિટી નિમાઈ છે?

કુલસચિવશ્રીએ જણાવ્યું કે ચોક્કસ તારીખો આપો તો બધી કમિટીઓની કાર્યવાહી અંગે વિગતો આપી શકાય.

શ્રી. આઈ. ઓ. મોટીએ નીચેનો પૂરક પ્રશ્ન પૂછ્યો :

એકથી વધારે કમિટીઓ હતી?

કુલસચિવશ્રીએ જણાવ્યું કે હા, જી.

શ્રી. વિનોદ કપાસીએ જણાવ્યું કે સરકારનો રિપોર્ટ આવ્યે બે વર્ષ થઈ ગયાં. તેમ છતાં એક્ઝિકયુટિવ કાઉન્સિલે વિદ્યાર્થીઓ પાસે કેટલી ફી લેવાય તે નક્કી કર્યું નથી. ઓછી ફી કે વધારે ફી લેવાય તે માટે એક્ઝિકયુટિવ કાઉન્સિલે કોઈ નિર્ણય લીધો નથી, અને આથી આ કોર્ટે લાગતાવળગતાઓને ઠપકો આપવો જોઈએ.

પ્રો. એસ. બી. વૌરાએ નીચેનો પૂરક પ્રશ્ન પૂછ્યો :

એક્ઝિકયુટિવ કાઉન્સિલની તે મીટિંગમાંથી કોઈ સભ્યોએ વૉક આઉટ કર્યો હતો ? તે કોણે ?

કુલસચિવશ્રીએ જણાવ્યું કે એક્ઝિકયુટિવ કાઉન્સિલની તા. ૧૨-૫-૧૯૭૩ની સભામાંથી બે સભ્યોએ સભાત્યાગ કર્યો હતો. તેમનાં શુભનામ નોંધવામાં આવ્યાં નથી.

આચાર્ય એમ. સી. દેસાઈએ નીચેનો પૂરક પ્રશ્ન પૂછ્યો :

કઈ કૉલેજોમાં ફી-વધારો લેવાય છે તે જણાવશો ?

પ્રમુખશ્રીએ જણાવ્યું કે પત્ર લખશો, માહિતી મોકલી આપીશું.

પ્રશ્ન ૧ : (છ) યુનિવર્સિટીની પરવાનગી સિવાય વિદ્યાર્થીઓ પાસેથી ફી વધારે લેવામાં આવી છે તો તે ફી વિદ્યાર્થીઓને પરત કરવાનું કૉલેજોને કહેવામાં આવ્યું છે કે કેમ ?

ઉત્તર ૧ : (છ) ના, જી.

પ્રશ્ન ૧ : (જ) યુનિવર્સિટીની એક્ઝિકયુટિવની સભામાં આવું કોઈ સૂચન થયું હતું કે કેમ ?

ઉત્તર ૧ : (જ) હા, જી.

પ્રશ્ન ૧ : (ઝ) એ સૂચન સ્વીકારવામાં આવ્યું કે કેમ ?

ઉત્તર ૧ : (ઝ) ના, જી.

પ્રશ્ન ૧ : (ટ) જો, ના તો તે માટેનાં કયાં કારણો ધ્યાનમાં લેવાયાં હતાં ?

ઉત્તર ૧ : (ટ) એક્ઝિકયુટિવ કાઉન્સિલના સદરહુ ઠરાવમાં કારણોનો ઉલ્લેખ કરવામાં આવેલો નથી.

પ્રશ્ન ૧ : (ઠ) યુનિવર્સિટીનો નવો ધારો અમલી બનતાં નવી એક્ઝિકયુટિવ કાઉન્સિલ રચાવાની તૈયારીમાં છે ત્યારે ફી-વધારા જેવી મહત્ત્વની બાબતમાં નિર્ણય લઈને કેટલીક કૉલેજોને ફી-વધારો કરવાની છૂટ આપવામાં આવી છે તે યોગ્ય છે કે કેમ ?

ઉત્તર ૧ : (ઠ) તે અભિપ્રાયનો પ્રશ્ન છે.

પ્રશ્ન ૧ : (ડ) આ છૂટછાટનો લાભ હવે બીજી કૉલેજો પણ લેશે તો તેથી વિદ્યાર્થી પર આટલી કારમી મોંઘવારીમાં ભારણ વધતું જશે એ અંગે યુનિવર્સિટીએ કોઈ વિચાર કર્યો છે ખરો ?

ઉત્તર ૧ : (ડ) આ પ્રશ્ન શરતી હોઈ તેનો જવાબ આપવાનું શકય નથી.

પ્રશ્ન ૨ : (ક) સંલગ્ન કૉલેજોના શિક્ષકો માટે બેઝિકના ૧૦ ટકા જેટલું ઘરભાડા ભથ્થું તેમ જ સરકારી ધોરણે સિટી કૉમ્પેન્સેટરી એલાવન્સ ચૂકવવા યોગ્ય નિયમો ઘડી કાઢવાની ભલામણ કરતા ઠરાવો યુનિવર્સિટીની કઈ સેનેટ સભા-કોર્ટની સભામાં આ અગાઉ થયા છે ?

ઉત્તર ૨ : (ક) કોર્ટની તા. ૯/૧૦-૧૦-૧૯૭૨ની સભામાં સંલગ્ન કૉલેજોના શિક્ષકો માટે બેઝિક પગારના ૧૦ ટકા પ્રમાણે ઘરભાડા ભથ્થું ચૂકવવા માટે ઠરાવ થયેલ છે, જ્યારે સિટી કૉમ્પેન્સેટરી ઍલાવન્સ ચૂકવવા માટે કોર્ટની તા. ૨૭/૨૮-૩-૧૯૭૩ની સભામાં ઠરાવ થયેલ છે.

પ્રશ્ન ૨ : (ખ) આ અંગે અત્યાર સુધીમાં શી કાર્યવાહી કરવામાં આવી ?

ઉત્તર ૨ : (ખ) ઘરભાડા ભથ્થું ચૂકવવા અંગેના કોર્ટના ઉપરના ઠરાવના સંદર્ભમાં એકિઝકયુટિવ કાઉન્સિલે તેની તા. ૧૧/૧૨-૧૧-૧૯૭૨ની સભામાં એક સમિતિની નિમણૂક કરેલી, ત્યાર બાદ ગુજરાત યુનિવર્સિટી વિસ્તાર અધ્યાપક મંડળના મંત્રીશ્રી અને સેનેટ સભ્ય શ્રી. અંબુભાઈ દેસાઈના સૂચન અન્વયે એકિઝકયુટિવ કાઉન્સિલે તેની તા. ૧૧-૩-૧૯૭૩ની સભામાં સદરહુ સમિતિ પર વધારાના સભ્યોની નિમણૂક કરી હતી. આ સમિતિની નીચેની ભલામણ એકિઝકયુટિવ કાઉન્સિલે તેની તા. ૧૨—૫—૧૯૭૩ની સભામાં મંજૂર રાખેલ છે :

"ચર્ચાવિચારણાને અંતે ઠરાવવામાં આવ્યું કે સંલગ્ન કૉલેજોના શિક્ષકોનું ઘરભાડા ભથ્થું તેમના મૂળ બેઝિક પગારના દસ ટકા પ્રમાણે આપવાની બાબતમાં રાજ્ય સરકારને ગ્રાન્ટ આપવા અંગે ઘટતી રજૂઆત કરવી અને એનો ઘટતો નિકાલ થયેથી એકિઝકયુટિવ કાઉન્સિલ ઘટતું કરે તેવી ભલામણ છે."

સિટી કૉમ્પેન્સેટરી ઍલાવન્સ ચૂકવવા અંગે એકિઝકયુટિવ કાઉન્સિલે તેની તા. ૧૨-૫-૧૯૭૩ની સભામાં નીચે મુજબ ઠરાવ્યું છે :

"આથી ઠરાવવામાં આવે છે કે સંલગ્ન કૉલેજોના અધ્યાપકો અને બિનશૈક્ષણિક કર્મચારીઓને રાજ્ય સરકારના ધોરણે સિટી કૉમ્પેન્સેટરી ઍલાવન્સ આપવાની બાબતમાં રાજ્ય સરકાર સમક્ષ ઘટતી રજૂઆત કરવી અને તે માટે જરૂરી આર્થિક સહાય મળ્યેથી આ બાબત ફરીથી સભાગૃહ સમક્ષ રજૂ કરવાનું રાખવું."

પ્રશ્ન ૨ : (ગ) તે અંગે નિર્ણય લેવામાં આટલો બધો વિલંબ કેમ થયો છે ?

ઉત્તર ૨ : (ગ) નિર્ણય લેવામાં કેટલો સમય ગયો છે તે ઉપરની તારીખો પરથી જોઈ શકાય છે, તે સ્પષ્ટતા સાથે જણાવવાનું કે આ બાબતમાં થયેલી કાર્યવાહી અંગેની માહિતી ઉપર દર્શાવવામાં આવી છે.

પ્રો. એ. ટી. દેસાઈએ નીચેનો પૂરક પ્રશ્ન પૂછયો :

સરકાર સમક્ષ લેખિત તેમ જ મૌખિક રજૂઆત થઈ હોય તો તે માહિતી આપશો.

કુલસચિવશ્રીએ જણાવ્યું કે રાજ્ય સરકારને કુલપતિશ્રીએ પત્રો લખ્યા છે, પણ રાજ્ય સરકાર તરફથી જવાબ આવ્યો નથી.

શ્રી. નરહરિ પરીખે નીચેનો પૂરક પ્રશ્ન પૂછયો :

કઈ કઈ તારીખોએ પત્રો લખ્યા છે ?

કુલસચિવશ્રીએ જણાવ્યું કે તે માહિતી કઢાવીને આપી શકાશે.

પ્રશ્ન ૩ : ખોટ કરતી કૉલેજોની તેમની ખોટના ૫૦ ટકા જેટલા હિસ્સાની જવાબદારી સરકાર ઉઠાવે તેવી ભલામણો શેલત સમિતિ તથા તા. ૨૭/૨૮—૩—૧૯૭૩ની કોર્ટ સભાએ કરેલી છે. આ અંગે યુનિવર્સિટીએ શી કાર્યવાહી કરી ? જો આ અંગે કોઈ નિર્ણય થયો હોય અથવા સરકારનો જવાબ આવ્યો હોય તો તેની માહિતી આપશો.

ઉત્તર ૩ : આ અંગે કુલપતિશ્રીએ સરકારશ્રીને પત્ર લખ્યો છે. સરકારશ્રી તરફથી હજુ સુધી ઉત્તર મળ્યો નથી.

પ્રશ્ન ૪ : સંલગ્ન કૉલેજોના બિનશૈક્ષણિક સ્ટાફનાં પગારધોરણો, લાયકાતનાં ધોરણો તથા નોકરીની શરતો અંગે નિયમો ઘડી કાઢવા જૂન ૧૯૭૩થી અમલી બનાવવા તા. ૨૭/૨૮—૩—૧૯૭૩ની સભાએ સર્વાનુમતે ઠરાવ પસાર કર્યો છે તેમ જ નવા યુનિવર્સિટી ધારામાં પણ તેમ કરવાની સત્તાઓ યુનિવર્સિટીને મળી છે તો તે અંગે અત્યાર સુધીમાં યુનિવર્સિટીએ જો કોઈ કાર્યવાહી કરી હોય તો તેની માહિતી આપશો.

ઉત્તર ૪ : આ અંગે એક્ઝિક્યુટિવ કાઉન્સિલે તેની તા. ૧૨—૫—૧૯૭૩ની સભામાં એક સમિતિ નિયુક્ત કરી છે. સદરહુ સમિતિએ સંલગ્ન કૉલેજોના બિનશૈક્ષણિક સ્ટાફનાં પગારધોરણો અને લાયકાતનાં ધોરણો અંગે ભલામણો કરી છે જે એક્ઝિક્યુટિવ કાઉન્સિલની વિચારણા હેઠળ છે. નોકરીની શરતો અંગે સમિતિએ સંલગ્ન કૉલેજો પાસેથી તેમને ત્યાં હાલ પ્રવર્તમાન સ્થિતિ અંગે માહિતી મંગાવીને પછી વિચારણા કરવાનું ઠરાવ્યું છે.

પ્રશ્ન ૫ : (ક) પેટલાદ કૉલેજમાંથી છૂટા થયેલા અધ્યાપકશ્રી નાડકર્ણીને તેમના બાકી પગાર-(એરિયર્સ)ની રકમ ટૂંક સમયમાં ચૂકવી દેવામાં આવશે એવી માહિતી તા. ૨૭/૨૮—૩—૧૯૭૩ની સભામાં મારા પ્રશ્નના ઉત્તરમાં મળી હતી તો તે રકમ અધ્યાપકને અત્યાર સુધીમાં ચૂકવાઈ છે ખરી ?

ઉત્તર ૫ : (ક) ના, જી.

પ્રશ્ન ૫ : (ખ) જો, ના તો પછી "ટૂંક સમય"નો અર્થ કૉલેજ શું કરે છે ?
(ગ) કોઈ ચોક્કસ મુદત કૉલેજ જણાવશે ?

ઉત્તર ૫ : (ખ) અને (ગ) કૉલેજે તેના તા. ૨૪—૫—૧૯૭૩ના પત્રાંક ૬૫—૭૩, ૭૪થી નીચે મુજબ જણાવેલ છે :

"યુ.જી.સી.નાં પગારધોરણોમાં થયેલા વધારાને લીધે દસ હપતાઓમાં શ્રી. એસ. વી. નાડકર્ણી તથા બીજા શિક્ષકોને ચુકવણી કરવાની હતી તેમને પહેલો

હપતો પણ સંસ્થાની નાણાકીય સ્થિતિ બરોબર ન હોવાથી ચૂકવી શકાયો નથી. પરિસ્થિતિ સુધરતાં આ હપતાઓ ચૂકવવામાં આવશે."

પ્રશ્ન ૬ : તા. ૨૭/૨૮-૩-૧૯૭૨ની કોર્ટની સભાની કાર્યવાહીના મારા પ્રશ્ન નં. ૧૭ અને ૧૮ના ઉત્તરો જે તે કૉલેજોએ આપ્યા હોય તો તે માહિતી આગામી કોર્ટ સમક્ષ રજૂ કરશો?

(ઉત્તર કૉલેજ ન આપવા માગે તો તે અંગેનાં કારણો કૉલેજ આપે તેમ અપેક્ષિત છે.)

ઉત્તર ૬ : સદરહુ પ્રશ્નો ૧૭ તથા ૧૮ નીચે પ્રમાણે છે :

(પ્રત્યેક પ્રશ્ન હેઠળ તેનો ઉત્તર આપેલો છે.)

પ્રશ્ન ૧૭ (ક) : દહેગામ આર્ટ્સ એન્ડ કૉમર્સ કૉલેજમાં સેવા આપી ચૂકેલા અધ્યાપક શ્રી. સી. એમ. પટેલને તેમના યુ. જી. સી.ના એરિયર્સની કેટલી રકમ ચૂકવવાની થાય છે?

ઉત્તર ૧૭ (ક) : આ માહિતી કૉલેજ તરફથી મળી નથી.

પ્રશ્ન ૧૭ (ખ) : સંસ્થાએ તેમાંથી કેટલી રકમ ચૂકવી?

ઉત્તર ૧૭ (ખ) : આ માહિતી કૉલેજ તરફથી મળી નથી.

પ્રશ્ન ૧૭ (ગ) : સંસ્થા આ અધ્યાપકની બાકી રકમ કયાં સુધીમાં ચૂકવવા માગે છે?

ઉત્તર ૧૭ (ગ) : ૧૯૭૩--૭૪ના શૈક્ષણિક વર્ષ દરમિયાન ચૂકવવામાં આવશે તેમ કૉલેજે જણાવ્યું છે.

પ્રશ્ન ૧૮ (ક) : માણસા સાયન્સ કૉલેજમાંથી છૂટા થયેલા ફિઝિકલ ઈન્સ્ટ્રકટર શ્રી. વીરમભાઈ પટેલને તા. ૧--૪--૧૯૬૬થી તા. ૧૪--૬--૧૯૬૮ સુધીનાં તેમનાં નવાં પગારધોરણો પ્રમાણે એચ.આર.એ. અને ડી.એ.ના તફાવતની કેટલી એરિયર્સ લેવાની થાય છે?

ઉત્તર ૧૮ (ક) : આ માહિતી કૉલેજ તરફથી મળી નથી.

પ્રશ્ન ૧૮ (ખ) : સંસ્થા તેમને આ રકમ કયાં સુધીમાં ચૂકવવા માગે છે?

ઉત્તર ૧૮ (ખ) : આ માહિતી કૉલેજ તરફથી મળી નથી.

પ્રો. એ. ટી. દેસાઈએ નીચેનો પૂરક પ્રશ્ન પૂછ્યો :

માણસા કૉલેજનો જવાબ આવ્યો નથી?

કુલસચિવશ્રીએ જણાવ્યું કે દહેગામની તથા માણસાની કૉલેજોના જવાબો આવ્યા છે.

પ્રશ્ન ૭ : તા. ૨૭/૨૮-૩-૧૯૭૩ની કોર્ટ સભાની કાર્યવાહીમાં બહાર આવેલું કે અમદાવાદ એજ્યુકેશન સોસાયટીને છેલ્લાં ત્રણ વર્ષમાં ૧૩ વાર પત્રો લખવા છતાં પી.એફ.ના નવા નિયમોનો અમલ કર્યો નથી તેમ જ શ્રી. એન. એચ. પટેલને છૂટા થયે ચારેક વર્ષ થયાં છતાં તેમના પી.એફ.ની રકમ યુનિવર્સિટીના નિયમો પ્રમાણે ચૂકવાઈ નથી તો આ પ્રશ્ન તે પછી એકિઝકયુટિવ કાઉન્સિલ સમક્ષ રજૂ કરવામાં આવ્યો કે કેમ? આ અંગે તે પછી થયેલી કાર્યવાહીની માહિતી આપશો.

ઉત્તર ૭ : એચ. એલ. કૉલેજ ઑફ કૉમર્સ, અમદાવાદની જૂન ૧૯૭૩થી જોડાણ માગતી અરજી પરત્વે મૂકેલી શરતો પૈકી એક શરત નીચે પ્રમાણે છે :

"પ્રો. ફંડ અંગે સંચાલક મંડળના ફાળા અને ટ્રસ્ટની રચના સહિતનાં યુનિવર્સિટીનાં તમામ ધારાધોરણોનું પાલન કરવામાં આવે."

પ્રો. પી. જી. માવળંકરે નીચેનો પૂરક પ્રશ્ન પૂછ્યો :

સંસ્થાને જોડાણ ન આપવાથી અને વિષયો બંધ કરવાથી વિદ્યાર્થીઓને નુકસાન થાય છે?

પ્રમુખશ્રીએ જણાવ્યું કે તે અંગે યોગ્ય વિચારણા કરવામાં આવશે.

પ્રો. પી. જી. માવળંકરે નીચેનો બીજો પૂરક પ્રશ્ન પૂછ્યો :

તે સંસ્થાને હજુ બીજા કેટલા પત્રો લખવા પડશે ?

કુલસચિવશ્રીએ જણાવ્યું કે તે કૉલેજના તેણે માગેલા જોડાણ માટે ભલામણ કરવામાં આવી નથી.

પ્રશ્ન ૮ : (ક) તા. ૧૨–૩–૧૯૭૩ કે તે પછી કઈ કઈ કૉલેજોએ અધ્યાપકોને છૂટા કરવામાં આવ્યા અને તે અંગે શી કાર્યવાહી થઈ તેની માહિતી નીચેના પ્રોફોર્મામાં આપશો :

(૧) છૂટા કરેલા અધ્યાપકનું નામ :
(૨) જે તે કૉલેજનું નામ :
(૩) છૂટા કરવાની નોટિસમાં કઈ તારીખ દર્શાવી છે ?
(૪) નોટિસ અધ્યાપકોએ કઈ તારીખે સ્વીકારી ?
(૫) યુનિવર્સિટીને આ અંગે ફરિયાદ કઈ તારીખે મળી ?
(૬) યુનિવર્સિટીએ કૉલેજ સાથે શી કાર્યવાહી કરી ?
(પત્રો લખ્યા હોય તો પત્રની વિગત અને તારીખ આપવી.)
(૭) કૉલેજોએ જો જવાબ આપ્યા હોય તો તેની વિગતો આપવી.

ઉત્તર ૮ : (ક) સદરહુ માહિતી માટે પરિશિષ્ટ "૬" જોવા વિનંતી છે.

પ્રશ્ન ૮ : (ખ) કૉલેજોએ જવાબ આપવામાં વિલંબ કર્યો હોય તો તેવા કેસો એકિઝકયુટિવ કાઉન્સિલ સમક્ષ રજૂ થયા છે કે કેમ ?

ઉત્તર ૮ : (ખ) હા, જી.

પ્રશ્ન ૮ : (ગ) યુનિવર્સિટી ધારામાં અધ્યાપકો માટે સલામતીની જોગવાઈ થયેલી છે તો આ અંગે કોઈ નક્કર અને ઝડપી કાર્યવાહી હાથ ધરીને અધ્યાપકોને નોકરીમાં પાછા લેવડાવવા કૉલેજો સામે કડક પગલાં લેવાનું વિચારે છે કે કેમ ?

ઉત્તર ૮ : (ગ) તે અંગે નિર્ણય થયેથી જરૂરી માહિતી આપી શકાય.

પ્રશ્નોત્તરી સમાપ્ત

૨. એકિઝકયુટિવ કાઉન્સિલે નવા ઘડેલા, સુધારેલા તથા રદ કરેલા નીચેના ઑર્ડિનન્સો :

(અ) નવા ઘડેલા ઑર્ડિનન્સો

ઑર્ડિ. ૧૫૯, ઑર્ડિ. ૧૬૦ અને ઑર્ડિ. ૧૬૧.

ઉપરનો ઑર્ડિ. ૧૫૯ સભાગૃહે મંજૂર કર્યો.

ઉપરના ઑર્ડિ. ૧૬૦ અંગે "Leading to a post-graduate degree" એ શબ્દોની વચ્ચે "or a diploma" એ શબ્દો શાબ્દિક સુધારા (formal amendment) તરીકે સ્વીકારવાની પ્રમુખશ્રીએ પરવાનગી આપી.

તે પછી ઑર્ડિ. ૧૬૦ સદરહુ શાબ્દિક સુધારા સાથે સભાગૃહે મંજૂર કર્યો.

ઉપરનો ઑર્ડિ. ૧૬૧ સભાગૃહે મંજૂર કર્યો.

(બ) સુધારેલા ઑર્ડિનન્સો

ઑર્ડિ. એન્જ. એસ. ૪-એ, ઑર્ડિ. ૬૫-એચ, ઑર્ડિ. ૭૪, ઑર્ડિ. ૭૮, ઑર્ડિ. ૧૨૦, ઑર્ડિ. ૧૨૦-બી, ઑર્ડિ. ૨૮૪, ઑર્ડિ. ૨૯૭, ઑર્ડિ. ૩૦૦ અને ઑર્ડિ. ૩૭૩-એ.

ઉપરના સુધારેલા ઑર્ડિનન્સો સભાગૃહે મંજૂર કર્યા.

(ક) રદ કરેલા ઑર્ડિનન્સો

ઑર્ડિ. ૬૩, ઑર્ડિ. ૬૭, ઑર્ડિ. ૬૭-એ અને ઑર્ડિ. ૨૯૯.

ઉપરના ઑર્ડિનન્સોને રદ કરવાનાં કાર્યોને સભાગૃહે મંજૂરી આપી.

(એકિઝકયુટિવ કાઉન્સિલે નવા ઘડેલા, સુધારેલા તથા રદ કરેલા ઑર્ડિનન્સોના પાઠ **પરિશિષ્ટ "ક"** તરીકે સામેલ છે.)

૩. એકિઝકયુટિવ કાઉન્સિલે રદ કરવા ભલામણ કરેલ નીચેનો સ્ટે. ૧ :

Statute 1 :

Under the provisions of Section 16 (1), Class I (*B*) (*iii*), the Vice-Chancellor, Gujarat Vidyapeeth, Ahmedabad, shall be an Ex-Officio Member of the Senate.

એકિઝકયુટિવ કાઉન્સિલ તરફથી નીચેનો ઠરાવ રજૂ કરવાની **શ્રી. આઈ. એ. મોદીએ** નોટિસ આપી હતી :

"સ્ટે. ૧ રદ કરવાની એકિઝકયુટિવ કાઉન્સિલની ભલામણ મંજૂર કરવામાં આવે."

સદરહુ પ્રસ્તાવ શ્રી. આઈ. એ. મોદીએ રજૂ કર્યો, તેને આચાર્યશ્રી વિનોદભાઈ અધ્વર્યુએ ટેકો આપ્યો.

તે પર મત લેવામાં આવતાં તે સર્વાનુમતે મંજૂર કરવામાં આવ્યો.

૪. સ્ટે. ૨ નીચે પ્રમાણે વંચાય તે રીતે સુધારવાની એકિઝકયુટિવ કાઉન્સિલની ભલામણ :

Statute 2 :

All elections to the Court shall, *save as otherwise expressly provided*, be held according to the system of proportional representation by means of a single transferable vote by ballot as laid down in Section 54 of the Gujarat University Act.

એકિઝકયુટિવ કાઉન્સિલ તરફથી નીચેનો ઠરાવ રજૂ કરવાની **શ્રી. રણજિતભાઈ શાસ્ત્રીએ** નોટિસ આપી હતી :

"સ્ટે. ૨ ઉપર જણાવ્યા પ્રમાણે વંચાય તે રીતે સુધારવાથી એકિઝકયુટિવ કાઉન્સિલની ભલામણ મંજૂર કરવામાં આવે."

સદરહુ પ્રસ્તાવ શ્રી. રણજિતભાઈ શાસ્ત્રીની ગેરહાજરીમાં ડૉ. જે. બી. હરિભકિતએ રજૂ કર્યો, તેને આચાર્ય બી. આર. પટેલે ટેકો આપ્યો.

તે પર મત લેવામાં આવતાં તે સર્વાનુમતે મંજૂર કરવામાં આવ્યો.

૫. સ્ટે. ૩ નીચે જણાવ્યા પ્રમાણે વંચાય તે રીતે સુધારવાની એકિઝકયુટિવ કાઉન્સિલની ભલામણ :

Statute 3 :

The Registered Trade Unions in the University area having the right to elect *one* member from amongst their members will be those whose names stand on the appropriate register with the Registrar of Trade Unions in the State as on 31st December preceding the date of election.

એકિઝકયુટિવ કાઉન્સિલ તરફથી નીચેનો ઠરાવ રજૂ કરવાની **શ્રી. સત્યેન્દ્રભાઈ ઝવેરીએ** નોટિસ આપી હતી :

"સ્ટે. ૩ ઉપર જણાવ્યા પ્રમાણે વંચાય તે રીતે સુધારવાની એકિઝકયુટિવ કાઉન્સિલની ભલામણ મંજૂર કરવામાં આવે."

સદરહુ પ્રસ્તાવ શ્રી. સત્યેન્દ્રભાઈ ઝવેરીએ રજૂ કર્યો, તેને આચાર્ય બી. એમ. પીરજાદાએ ટેકો આપ્યો.

તે પર મત લેવામાં આવતાં તે સર્વાનુમતે મંજૂર કરવામાં આવ્યો.

૬. સ્ટે. ૪ નીચે જણાવ્યા પ્રમાણે વંચાય તે રીતે સુધારવાની એકિઝકયુટિવ કાઉન્સિલની ભલામણ :

Statute 4 :

(1) All graduates of the University shall be *registered as* Registered Graduates on their first graduation in the University and shall pay a fee of Rs. 5/- for such registration which will hold good for five years

beginning from the 1st of January of the following year in which they have taken the degree. The registration fee shall be paid along with the fees for admission to the first degree.

(2) In addition, the following persons shall, on submission of an application and payment of Rs. 5/-, be enrolled as Registered Graduates for a period of five years :

(*a*) All graduates of any Indian University established by law, whose mother-tongue is Gujarati, or who ordinarily reside in the University area.

(*b*) Graduates of the following Institutions whose mother-tongue is Gujarati or who ordinarily reside in the University area :

1. Gujarat Vidyapeeth, Ahmedabad;
2. Maharashtra Tilak Vidyapeeth, Poona;
3. Bihar Vidyapeeth, Patana;
4. Vishwa Bharati, Shantiniketan;
5. Jamia Millia, Delhi;
6. Gurukul Vishwa Vidyalaya, Kangadi;
7. Kashi Vidyapeeth, Banaras;
8. S.N.D.T. Women's University (Prior to its incorporation as a University established by law); and
9. All licentiates possessing Diploma of Licentiate from college of Physicians and Surgeons, Bombay.

(*c*) All graduates of any foreign University recognised by the *Executive Council* for the purpose, whose mother-tongue is Gujarati or who ordinarily reside in the University area.

(3) *Any graduate referred to in sub-clause* 2 (*a*), (*b*) *and* (*c*) desiring to get himself *enrolled* may send in an application in the prescribed form with the necessary fees to the Registrar of the University during the period that may be announced every year *so as to reach* this University *office* latest before the 1st of December and his name shall *thereupon* be put on the roll of the Registered Graduates on the 1st of January of the following year to be *prepared and published thereafter*.

(4) All graduates referred to in sub-clause 2 (*a*), (*b*) and (*c*) shall produce, alongwith their application, evidence to the satisfaction of the Registrar their having taken their degrees and shall produce a declaration made before a

Magistrate or a J.P. or a member of the Court of the Gujarat University for the time being, to the effect that their mother-tongue is Gujarati or that they ordinarily reside in Gujarat University area, as the case may be.

(5) When the roll is revised on the 31st of December every year, an announcement in the newspapers, selected by the Vice-Chancellor, shall be made in the first week of January that the rolls of the Registered Graduates are revised, and if any omissions or wrong entries are brought to the notice of the Vice-Chancellor before 31st January, the Vice-Chancellor shall have the power to correct the rolls accordingly and his decision in the matter shall be final.

(6) The roll so corrected up to 31st January shall be used for any election during that calender year and it shall be the roll to be published under Statute 8(2) for the elections during that year.

(7) Registered Graduates shall notify in writing to the Registrar every change in their address.

(8) All persons whose names are entered on the said Register of Graduates shall be entitled to vote at the election of the Representatives of the Registered Graduates on the *Court* in accordance with the Statutes framed in that behalf.

(9) On the expiry of the period of registration, the registration can be renewed for a further period of five years by applying in a prescribed form and paying a re-registration fee of *Rs. 5/- only, or if it is so desired, it can be renewed for a further period of* 20 *years by applying in a prescribed form and paying a fee of Rs.* 25/- *only. The form and* fee for re-registration should be sent *so as to reach the University office* before the 15th of December of the year in which the registration expires.

(10) *Every Registered Graduate referred to in Sec.* 16 (1) *Class II (A) (v) will be sent an identity card, on which he will be required to affix his pass-port-size photograph which shall be duly signed by him and attested by the Principal of an affiliated college, or Head Master of a high School situated within the University area, or a J.P., or a Magistrate or a gazetted officer, or a member of the Court of the University for the time being.*

Such a registered graduate will be eligible to vote at an election only on production of the identity card with the photograph affixed and duly attested as mentioned above.

એક્ઝિક્યુટિવ કાઉન્સિલ તરફથી નીચેનો ઠરાવ રજૂ કરવાની **શ્રી. આઈ. એ. મોદીએ** નોટિસ આપી હતી :

"સ્ટે. ૪ ઉપર જણાવ્યા પ્રમાણે વંચાય તે રીતે સુધારવાની એક્ઝિક્યુટિવ કાઉન્સિલની ભલામણ મંજૂર કરવામાં આવે."

સદરહુ પ્રસ્તાવ શ્રી. આઈ. એ. મોદીએ રજૂ કર્યો, તેને આચાર્ય જશભાઈ પટેલે ટેકો આપ્યો. તે પછી પ્રો. આર. કે. અમીને પ્રસ્તાવ રજૂ કર્યો કે સદરહુ બાબત એક્ઝિક્યુટિવ કાઉન્સિલની પુનર્વિચારણા માટે મોકલવામાં આવે. તેને ડૉ. જે. બી. હરિભક્તિએ ટેકો આપ્યો.

તે પછી કેટલીક ચર્ચાવિચારણાને અંતે પ્રો. આર. કે. અમીને રેફરન્સ ઑર્ડરનો પોતાનો પ્રસ્તાવ સભાગૃહની સંમતિથી પાછો ખેંચી લીધો.

ત્યાર બાદ શ્રી. ઝીણાભાઈ ૨. દેસાઈએ પ્રસ્તાવ રજૂ કર્યો કે સદરહુ બાબત અંગે વિચારણા કરવા માટે આ સભાગૃહને સમિતિના રૂપમાં ફેરવવામાં આવે. આ પ્રસ્તાવને પ્રમુખશ્રીએ પોતાની અનુમતિ આપી. તે પછી ૧૫ કરતાં વધુ સભ્યો તેના ટેકામાં ઊભા થયા.

તે પછી શ્રી. ઝીણાભાઈ ૨. દેસાઈના પ્રસ્તાવ પર મત લેવામાં આવતાં તેને હાજર રહેલા સભ્યો પૈકી ઓછામાં ઓછા ૨/૩ જેટલા સભ્યોનો ટેકો મળ્યો નહીં, તેથી તે પ્રસ્તાવ ઊડી ગયો.

ત્યાર બાદ શ્રી. આઈ. એ. મોદીએ રજૂ કરેલા મૂળ પ્રસ્તાવ પર મત લેવામાં આવતાં તે વધુમતે મંજૂર કરવામાં આવ્યો.

૭. સ્ટે. ૫ નીચે પ્રમાણે વંચાય તે રીતે સુધારવાની એક્ઝિક્યુટિવ કાઉન્સિલની ભલામણ :

Statute 5 :

A person desiring to be enrolled as required under Section 16(1), Class II (*A*), Clause (*v*) and (*viii*) of the Act, shall at least 28 days before the date fixed for the preparation of the Electoral Rolls as laid down in St. 10 and St. 13, elect the faculty under which he desires to be enrolled and from which he desires to stand as a candidate or to vote at the election. He shall not be entitled to stand or vote in more than one faculty.

એક્ઝિક્યુટિવ કાઉન્સિલ તરફથી નીચેનો ઠરાવ રજૂ કરવાની **આચાર્ય એમ. સી. શાહે** નોટિસ આપી હતી :

"સ્ટે. ૫ ઉપર જણાવ્યા પ્રમાણે વંચાય તે રીતે સુધારવાની એક્ઝિક્યુટિવ કાઉન્સિલની ભલામણ મંજૂર કરવામાં આવે."

સદરહુ પ્રસ્તાવ આચાર્ય એમ. સી. શાહની ગેરહાજરીમાં આચાર્ય એન. એસ. પંડ્યાએ રજૂ કર્યો, તેને શ્રી. રણજિતભાઈ શાસ્ત્રીએ ટેકો આપ્યો.

તે પર મત લેવામાં આવતાં તે સર્વાનુમતે મંજૂર કરવામાં આવ્યો.

૮. નીચે જણાવેલ સ્ટે. ૬ ૨૬ કરવાની એક્ઝિકયુટિવ કાઉન્સિલની ભલામણ :

Statute 6 :

(1) If a person desiring to be enrolled under Statute 5 does not inform the Registrar of the constituency from which he desires to stand as a candidate or to vote at the election before the date fixed under Statute 5 he shall be deemed to have elected—

(*i*) the Faculty or Constituency of Law, if such person is a Medical Graduate apart from his being a graduate in any other subject;

(*ii*) the Faculty or Constituency of Medicine, if such person is a Medical Graduate apart from his being a graduate in any subject other than Law;

(*iii*) the Faculty or Constituency of Technology including Engineering, if such person is a graduate in Technology including Engineering apart from his being a graduate in a subject other than Law or Medicine.

(2) In the case of Registered Graduates or Teachers including Principals. Heads of University Departments and Heads of Recognized Institutions; other than those referred to in clauses (*i*), (*ii*) and (*iii*), the Vice-Chancellor shall in his discretion decide in which Faculty they shall be included. His decision shall be final.

એક્ઝિકયુટિવ કાઉન્સિલ તરફથી નીચેનો ઠરાવ રજૂ કરવાની **આચાર્ય એમ. સી.** શાહે નોટિસ આપી હતી :

"ઉપર જણાવેલ સ્ટે. ૬ ૨૬ કરવાની એક્ઝિકયુટિવ કાઉન્સિલની ભલામણ મંજૂર કરવામાં આવે."

સદરહુ પ્રસ્તાવ આચાર્ય એમ. સી. શાહની ગેરહાજરીમાં આચાર્ય એમ. સી. દેસાઈએ રજૂ કર્યો, તેને શ્રી. રણજિતભાઈ ગં. શાસ્ત્રીએ ટેકો આપ્યો.

તે પછી સદરહુ સ્ટે. ૬ની પેટાકલમ ૧ (*i*)માં "A Medical Graduate"ના બદલે "a Law Graduate" એ શબ્દો શાબ્દિક સુધારા તરીકે મૂકવાનું પ્રમુખશ્રીએ સ્વીકાર્યું.

તે પછી સદરહુ પ્રસ્તાવ પર મત લેવામાં આવતાં ઉપરના શાબ્દિક સુધારા તરીકે મંજૂર કરવામાં આવ્યો.

૯. **સ્ટે. ૮ (૪) નીચે પ્રમાણે વંચાય તે રીતે સુધારવાની એક્ઝિકયુટિવ કાઉન્સિલની ભલામણ :**

Statute 8 (4) :

Whenever there is a vacancy in the *Court*, the notice of election relating thereto shall be given to the voters *concerned through newspapers selected for*

the purpose by the Vice-Chancellor except when otherwise provided for, at least 21 clear days before the date of election; and in the said notice, the date fixed as the last day for receiving nominations and the date of election shall be precisely stated alongwith other ralevant details.

એકિઝકયુટિવ કાઉન્સિલ તરફથી નીચેનો ઠરાવ રજૂ કરવાની **શ્રી. આઈ. એ. મોદીએ** નોટિસ આપી હતી :

"સ્ટે. ૮(૪) ઉપર જણાવ્યા પ્રમાણે વંચાય તે રીતે સુધારવાની એકિઝકયુટિવ કાઉન્સિલની ભલામણ મંજૂર કરવામાં આવે."

સદરહુ પ્રસ્તાવ શ્રી. આઈ. એ. મોદીએ રજૂ કર્યો, તેને શ્રી. દર્શનસિંગ બસને ટેકો આપ્યો.

તે પર મત લેવામાં આવતાં તે સર્વાનુમતે મંજૂર કરવામાં આવ્યો.

૧૦. સ્ટે. ૯ નીચે જણાવ્યા પ્રમાણે વંચાય તે રીતે સુધારવાની એકિઝકયુટિવ કાઉન્સિલની ભલામણ :

Statute 9 :

In the case of elections to the Court under Section 16 (1) Class II (*A*) (*iii*) and (*iv*) the Registrar shall on the 31st of December just preceding the date of election, prepare a roll as for each of these constituencies of all those entitled to vote thereat as per Statute No. 7 and not less than 21 clear days before the date of election shall publish in the newspapers selected by the Vice-Chancellor, a notice of election to be held in accordance with the procedure prescribed *in Statute* 154 stating therein all relevant particulars. In the preparation of the Roll of Secondary Teachers, the names of only such teachers shall be included on the roll as are on the date of its preparation, members of the teaching staff of a High School as defined in clause (4) of Section 2 and are actively participating in the work of teaching as Secondary Teachers. In the case of Head Masters, the roll shall include the names of permanent Head Masters. The names of the persons entitled to vote shall appear only once on the roll.

એકિઝકયુટિવ કાઉન્સિલ તરફથી નીચેનો ઠરાવ રજૂ કરવાની **આચાર્ય ડી. ડી. દેસાઈએ** નોટિસ આપી હતી :

"સ્ટે. ૯ ઉપર જણાવ્યા પ્રમાણે વંચાય તે રીતે સુધારવાની એકિઝકયુટિવ કાઉન્સિલની ભલામણ મંજૂર કરવામાં આવે."

સદરહુ પ્રસ્તાવ આચાર્ય ડી. ડી. દેસાઈને બદલે ડૉ. જે. બી. હરિભકિતએ રજૂ કર્યો, તેને આચાર્ય એન. એસ. ખંડવાઓ ટેકો આપ્યો.

તે પર મત લેવામાં આવતાં તે સર્વાનુમતે મંજૂર કરવામાં આવ્યો.

૧૧. સ્ટે. ૧૦ નીચે પ્રમાણે વંચાય તે રીતે સુધારવાની એકિઝકયુટિવ કાઉન્સિલની ભલામણ :

Statute 10 :

(1) In the case of election to the *Court* by Teachers of affiliated colleges from amongst themselves under Section 16 (1) Class II (*A*) clause (*viii*) as on the 31 of December just preceding the date of election, the Registrar shall prepare a Roll of teachers of affiliated colleges excluding the Deans of faculties and the Principals of the colleges affiliated to this University and showing against the names of teachers having teaching experience of less than ten years, a specific differentiating mark to that effect; and not less than 21 clear days before the date of election, shall publish in the newspapers selected by the Vice-Chancellor, a notice of election to be held by ballot in accordance with the procedure prescribed in St. 162. Election from this constituency shall be held at polling centres fixed for the same and in the notice of election, places shall be notified where the voters will be required to go in person to vote.

(2) *Every teacher of an affiliated college excluding Deans of Faculties and Principals of colleges will be sent by the University a prescribed identity card on which he will be required to affix his or her pass-port-size photograph which shall be duly signed by him and attested by the Principal of an affiliated college or a member of the Court of the University for the time being or a Magistrate or a J.P. or a Gazetted officer.*

Such a teacher will be held eligible to vote at an election only on production of the identity card with the photograph affixed and duly attested as mentioned above.

(3) *Forty-two members by teachers excluding Deans of Faculties and Principals of colleges, of whom fourteen shall be teachers having teaching experience of less than ten years in a college or in any University established by law in the state shall be elected from among themselves in such manner, as would ensure that at least one teacher is elected from each faculty so that each faculty gets its representation on the Court.*

(4) *Notwithstanding anything contained above, for the first election to this constituency under the Gujarat Act No. 6 of 1973, the Registrar shall prepare a roll of teachers of affiliated colleges, excluding Deans of Faculties and Principals of colleges as on 14th June 1973;*

એક્ઝિકયુટિવ કાઉન્સિલ તરફથી નીચેનો ઠરાવ રજૂ કરવાની પ્રા. કે. એસ. શાસ્ત્રીએ નોટિસ આપી હતી :

"સ્ટે. ૧૦ ઉપર જણાવ્યા પ્રમાણે વંચાય તે રીતે સુધારવાની એક્ઝિકયુટિવ કાઉન્સિલની ભલામણ મંજૂર કરવામાં આવે."

સદરહુ પ્રસ્તાવ પ્રા. કે. એસ. શાસ્ત્રીએ રજૂ કર્યો, તેને પ્રા. એ. ટી. દેસાઈએ ટેકો આપ્યો.

તે પર નીચેનો સુધારો રજૂ કરવા ડૉ. સી. પી. બોઘાણીએ નોટિસ આપી હતી :

"This meeting of the Court resolves to amend St. 10 so as to read as under :

Statute 10 :

(1) In the case of election to the Court by teachers in the subject or subjects comprised in each faculty, excluding the Dean of the Faculty and Principals of affiliated colleges from amongst themselves under Section 16(1) Class II(*A*) clause (*viii*), the Registrar shall prepare a Roll as on the 31st of December just preceding the date of election of such teachers excluding the Dean of Faculty and the Principals of affiliated colleges and showing against the names of the teachers having teaching experience of less than ten years, a specific differentiating mark to that effect; and not less than 21 clear days before the date of election, shall publish in the news-papers selected by the Vice-chancellor, a notice of election to be held by ballot in accordance with the procedure prescribed in St. 162. Election from these constituencies shall be held at polling centres fixed for the same and in the notice of election, places shall be notified where the voters will be required to go in person to vote.

(2) Every teacher will be sent by the University a prescribed identity card on which he will be required to affix his or her pass-port-size photograph which shall be duly signed by him and attested by the Principal of an affiliated college or a member of the Court of the University for the time being or a Magistrate or a J.P. or a Gazetted officer.

Such a teacher will be held eligible to vote at an election only on production of the identity card with the photograph affixed and duly attested as mentioned above.

(3) Forty-two members by teachers of the relevant faculties excluding Dean of Faculties and Principals of colleges, of whom fourteen shall be teachers having teaching experience of less than ten years in a college or in any University established by law in the state shall be elected in such manner

as is specified below against each faculty by teachers excluding the Dean of Faculty and Principals of affiliated colleges in the subject or subjects comprised in each such faculty in the following manner :

(*a*) Teachers in Arts including Education ... 9
(From amongst themselves)

(*b*) Teachers in Science. ... 9
(From amongst themselves)

(*c*) Teachers in Technology including Engineering ... 6
(From amongst themselves)

(*d*) Teachers in Law ... 3
(From amongst themselves)

(*e*) Teachers in Medicide ... 6
(From amongst themselves)

(*f*) Teachers in Commerce ... 3
(From amongst themselves)

(*g*) Teachers in each such additional faculty as may be prescribed by the statutes ... 3
(From amongst themselves)

(4) Notwithstanding anything contained above, for the first election to these constituencies under the Gujarat Act No. 6 of 1973, the Registrar shall prepare rolls of such teachers excluding Deans of Faculties and Principals of colleges as on 30th June 1973. "

ઉપરનો સુધારો ડૉ. સી. પી. બોધાણીએ રજૂ કર્યો, તેને ડૉ. આર. એમ. શાહે ટેકો આપ્યો.

તે પછી ડૉ. સી. પી. બોધાણીએ પ્રસ્તાવ રજૂ કર્યો કે સદરહુ બાબત અંગે વિચારણા કરવા માટે આ સભાગૃહને સમિતિના રૂપમાં ફેરવવામાં આવે; તેને ડૉ. આર. એન. ગોડિયાવાળાએ ટેકો આપ્યો. આ પ્રસ્તાવને પ્રમુખશ્રીએ પોતાની અનુમતિ આપી. તે પછી ૧૫ કરતાં વધુ સભ્યો તેના ટેકામાં ઊભા થયા.

તે પછી ડૉ. સી. પી. બોધાણીના પ્રસ્તાવ પર મત લેવામાં આવતાં તેને હાજર રહેલા સભ્યો પૈકી ઓછામાં ઓછા ૨/૩ જેટલા સભ્યોનો ટેકો મળ્યો નહીં, તેથી તે પ્રસ્તાવ ઊડી ગયો.

તે પછી કેટલીક ચર્ચાવિચારણા બાદ શ્રી. ઇન્દ્રવદન એ. મોદીએ પ્રસ્તાવ રજૂ કર્યો કે સદરહુ બાબત અંગે વિચારણા કરવા માટે આ સભાગૃહને સમિતિના રૂપમાં ફેરવવામાં આવે. આ પ્રસ્તાવને આચાર્ય એમ. સી. શાહે ટેકો આપ્યો. આ પ્રસ્તાવને પ્રમુખશ્રીએ અનુમતિ આપી. તે પછી ૧૫ કરતાં વધુ સભ્યો તેના ટેકામાં ઊભા થયા.

તે પછી શ્રી. ઈન્દ્રવદન એ. મોદીના પ્રસ્તાવ પર મત લેવામાં આવતાં તેને જરૂરી એવા તેમાં હાજર રહેલા સભ્યો પૈકી ઓછામાં ઓછા ૨/૩ જેટલા સભ્યોનો ટેકો મળ્યો નહીં, તેથી એ પ્રસ્તાવ ઊડી ગયો.

ઉપરનો સુધારો ડૉ. સી. પી. બોધાણીએ રજૂ કર્યો, તેને ડૉ. આર. એમ. શાહે ટેકો આપ્યો. તે પર મત લેવામાં આવતાં સદરહુ સુધારો વધુમતે ઊડી ગયો.

ત્યાર બાદ નીચેનો સુધારો રજૂ કરવા માટે શ્રી. ઈન્દ્રવદન એ. મોદીએ નોટિસ આપી હતી :

"This Court recommends to amend St. 10 (3) to read as under :

42 Members by teachers excluding Deans of Faculties and Principals of Colleges shall be elected from among themselves in the manner specified herebelow :

	No. of teachers having teaching experience of 10 years and above	*No. of teachers having teaching experience of less than 10 years*
Faculty of Arts including Education	10	4
Faculty of Commerce	6	2
Faculty of Science	6	3
Faculty of Medicine	1	1
Faculty of Technology including Engineering	1	1
Faculty of Pharmacy	1	1
Faculty of Law	3	1
Faculty of Dental Surgery	0	1
	28	14."

ઉપરનો સુધારો શ્રી. ઈન્દ્રવદન એ. મોદીએ રજૂ કર્યો, તેને આચાર્ય એમ. સી. દેસાઈએ ટેકો આપ્યો.

તે પર શ્રી. એસ. કે. ઝવેરીએ કાનૂની મુદ્દો ઉઠાવ્યો કે ગુજરાત યુનિવર્સિટી ધારાની સંબંધકર્તા સુધારેલી કલમમાં સંલગ્ન કૉલેજોના શિક્ષકોના મતદારોના પ્રતિનિધિઓની વહેંચણી વિદ્યાશાખાવાર કરવામાં આવી નથી, તે જોતાં સદરહુ સુધારો કાનૂનસર ગણાય ખરો ?

અધ્યક્ષશ્રીએ ચુકાદો આપતાં જણાવ્યું કે સદરહુ સુધારો કાનૂનબહાર નથી.

તે પછી શ્રી. એસ. કે. ઝવેરીએ પ્રસ્તાવ રજૂ કર્યો કે સદરહુ બાબત અંગે વિચારણા કરવા માટે આ સભાગૃહને સમિતિના રૂપમાં ફેરવવામાં આવે. આ પ્રસ્તાવને પ્રમુખશ્રીએ પોતાની અનુમતિ આપી. તે પછી ૧૫ કરતાં વધુ સભ્યો તેના ટેકામાં ઊભા થયા.

તે પછી શ્રી. એસ. કે. ઝવેરીના પ્રસ્તાવ પર મત લેવામાં આવતાં તેને હાજર રહેલા સભ્યો પૈકી ઓછામાં ઓછા ૨/૩ જેટલા સભ્યોનો ટેકો મળ્યો નહીં, તેથી તે પ્રસ્તાવ ઊડી ગયો.

તે પછી શ્રી. ઈન્દ્રવદન એ મોદીએ રજૂ કરેલા સુધારા પર મત લેવામાં આવતાં તે બહુમતે મંજૂર કરવામાં આવ્યો.

ત્યાર બાદ ડૉ. આર. એન. ગોડિયાવાળાએ નીચેનો સુધારો રજૂ કરવાની નોટિસ આપી હતી :

"This meeting of the Court resolves to amend St. 10 so as to read as under :

Statute 10 :

(1) In the case of election to the Court by Teachers in the subject or subjects comprised in each faculty, excluding the Dean of the Faculty and Principals of affiliated colleges amongst themselves under Section 16(1) Class II (*A*) clause (*viii*), the Registrar shall prepare a Roll as on the 31st of December just preceding the date of election of such teachers excluding the Dean of Faculty and the Principal of affiliated colleges and showing against the names of the teachers having teaching experience of less than ten years, a specific differentiating mark to that effect; and not less than 21 clear days before the date of election, shall publish in the newspapers selected by the Vice-Chancellor, a notice of election to be held by ballot in accordance with the procedure prescribed in St. 162. Election from these constituencies shall be held at polling centres fixed for the same and in the notice of election, places shall be notified where the voters will be required to go in person to vote.

(2) Every teacher will be sent by the University a prescribed identity card on which he will be required to affix his or her pass-port-size photograph which shall be duly signed by him and attested by the Principal of an affiliated college or a member of the Court of the University for the time being or a Magistrate or a J.P. or a Gazetted Officer.

Such a teacher will be held eligible to vote at an election only on production of the indentity card with the photograph affixed and duly attested as mentioned above.

(3) Forty-two members by teachers of the relevant faculties excluding Deans of Faculties and Principals of colleges, of whom fourteen shall be teachers having teaching experience of less than ten years in a college or in any University established by Law in the State

shall be elected in such manner, as would ensure that at least two teachers are elected from each of the following faculties :

(1) Faculty of Technology including Engineering (From amongst themselves)

(2) Faculty of Medicine (From amongst themselves)

(3) Faculty of Pharmacy (from amongst themselves)

(4) Faculty of Dental Surgery (From amongst themselves).

(4) Notwithstanding anything contained above, for the first election to this constituency under the Gujarat Act No. 6 of 1973, the Registrar shall prepare a roll of teachers of affiliated colleges, excluding Deans of Faculties and Principals of colleges as on 30th June 1973."

ઉપરનો સુધારો ડૉ. આર. એન. ગોડિયાવાળાએ રજૂ કર્યો, તેને ડૉ. સી. પી. બોઘાણીએ ટેકો આપ્યો.

તે પછી કેટલીક ચર્ચાવિચારણા બાદ સદરહુ સુધારો ડૉ. આર. એન. ગોડિયાવાળાએ સભાગૃહની સંમતિથી પાછો ખેંચી લીધો.

ત્યાર બાદ આચાર્ય એલ. ડી. દવેએ નીચેનો સુધારો રજૂ કરવાની નોટિસ આપી હતી :

' Delete para 4 of St. 10. "

ઉપરનો સુધારો આચાર્ય એલ. ડી. દવેની ગેરહાજરીમાં ડૉ. જે. બી. હરિભક્તિએ રજૂ કર્યો, તેને આચાર્ય એન. એસ. પંડ્યાએ ટેકો આપ્યો.

તે પછી સભાગૃહની સંમતિથી પ્રો. કે. એસ. શાસ્ત્રીએ સદરહુ સુધારો સ્વીકાર્યો.

ત્યાર બાદ શ્રી. આઈ. એ. મોદીએ રજૂ કરેલા સુધારા સાથે અને ડૉ. જે. બી. હરિભક્તિએ રજૂ કરેલા સુધારા નં. ૪ સાથે મૂળ પ્રસ્તાવ પર મત લેવામાં આવતાં તે સર્વાનુમતે મંજૂર કરવામાં આવ્યો.

૧૨. સ્ટે. ૧૦ (એ) નીચે પ્રમાણે વંચાય તે રીતે મંજૂર કરવાની એક્ઝિકયુટિવ કાઉન્સિલની ભલામણ : Statute 10 (*a*) :

(1) In case of election of Principals of affiliated colleges under clause (*ix*) of Section 16 (1) Class II(*A*), the Registrar shall prepare a roll of Principals of affiliated colleges affiliated as on 31st December of every year; and not less than 21 clear days before the date of election shall publish in newspapers selected by the Vice-Chancellor, a notice of election to be held by ballot in accordance with the procedure prescribed for the same.

(2) 35 Principals of affiliated colleges shall be elected in such manner as would ensure that at least one Principal from each faculty gets its representation on the Court.

(3) Notwithstanding anything contained above for the First election to this constituency under the Gujarat Act No. 6 of 1973, the Registrar shall prepare a roll of Principals of affiliated colleges as on 14–6–1973.

એક્ઝિક્યુટિવ કાઉન્સિલ તરફથી નીચેનો ઠરાવ રજૂ કરવાની **આચાર્ય એમ. સી. શાહે** નોટિસ આપી હતી :

"સ્ટે. ૧૦ (એ) ઉપર જણાવ્યા પ્રમાણે ઘડવાની એક્ઝિક્યુટિવ કાઉન્સિલની ભલામણ મંજૂર કરવામાં આવે."

સદરહુ પ્રસ્તાવ આચાર્ય એમ. સી. શાહે રજૂ કર્યો, તેને આચાર્યા ઊર્મિલાબહેન પટેલે ટેકો આપ્યો.

તે પછી પ્રમુખશ્રીની અનુમતિથી નીચેનો સુધારો નં. (૨) જેને રજૂ કરવા માટે આચાર્ય એચ. ઓ. પટેલે નોટિસ આપી હતી તે ચર્ચાવિચારણા માટે હાથ ધરવામાં આવ્યો :

"In para (2) of St. 10 (*a*) the following words be added in the beginning :

'Not more than'

The amended para (2) will then read as under :

'(2) Not more than 35 Principals of affiliated colleges shall be elected in such a manner as would ensure that at least one Principal from each faculty gets its representation on the Court.'"

ઉપરનો સુધારો આચાર્ય એચ. ઓ. પટેલે રજૂ કર્યો, તેને ડૉ. આર. એન. ગોડિયાવાળાએ ટેકો આપ્યો. તે પર મત લેવામાં આવતાં તે સર્વાનુમતે મંજૂર કરવામાં આવ્યો.

તે પછી નીચેનો સુધારો નં. (૧) રજૂ કરવા માટે શ્રી. ઇન્દ્રવદન એ. મોદીએ નોટિસ આપી હતી :

"This Court recommends to amend St. 10(*a*) (2) to read as under :

35 Principals of affiliated colleges shall be elected from among themselves in the manner specified herebelow :

Faculty of Arts including Education	13
Faculty of Commerce	7
Faculty of Science	8
Faculty of Medicine	1
Faculty of Technology including Engineering	1
Faculty of Pharmacy	1
Faculty of Law	3
Faculty of Dental Surgery	1
	35. "

ઉપરનો સુધારો શ્રી. ઈન્દ્રવદન એ. મોદીએ રજૂ કર્યો, તેને આચાર્ય જશભાઈ પટેલે ટેકો આપ્યો.

તે પર મત લેવામાં આવતાં તે બહુમતે મંજૂર કરવામાં આવ્યો.

તે અંગે આચાર્ય એમ. સી. દેસાઈએ ગુપ્ત મતદાનની માગણી કરતાં પ્રમુખશ્રીએ નીચેના સભ્યોને ચકાસણીદારો (Scrutineers) તરીકે નીમ્યા :

(૧) આચાર્ય એમ. સી. શાહ
(૨) આચાર્ય એમ. એસ. પંડિત
(૩) આચાર્ય બી. એમ. પીરજાદા
(૪) પ્રો. એસ. બી. વોરા.

તે પછી ગુપ્ત મતદાનનું પરિણામ આવતાં તે નીચે મુજબ જાહેર કરવામાં આવ્યું :

તરફેણમાં	૬૨
વિરુદ્ધમાં	૫૪
નિરર્થક	૧
કુલ	૧૧૭

આમ શ્રી. ઈન્દ્રવદન એ. મોદીએ રજૂ કરેલો ઉપરનો સુધારો નં. (૧) બહુમતે મંજૂર કરવામાં આવ્યો.

તે પછી આચાર્ય જશભાઈ પટેલે નીચેનો સુધારો રજૂ કરવાની નોટિસ આપી હતી :

"Statute 10 (*a*) should be read as under :

(1) In case of election of Principals of affiliated colleges under clause (*ix*) of Section 16 (1) Class II (*A*), the Registrar shall prepare a roll of Principals of affiliated colleges affiliated as on 31st December of every year; and not less than 21 clear days before the date of election shall publish in newspapers selected by the Vice-Chancellor, a notice of election to be held by ballot in accordance with the procedure prescribed for the same.

(2) 35 Principals of affiliated colleges shall be elected in such manner as would ensure proportionate representation of all the faculties so that there is minimum one member of each faculty on the Court.

(3) Notwithstanding anything contained above for the First election to this constituency under the Gujarat Act No. 6 of 1973, the Registrar shall prepare a roll of Principals of affiliated colleges as on 14-6-1973."

ઉપરનો સુધારો આચાર્ય જશભાઈ પટેલે રજૂ કર્યો, તેને આચાર્ય એન. એસ. પંડ્યાએ ટેકો આપ્યો.

સદરહુ સુધારો આચાર્ય જશભાઈ પટેલે સભાગૃહની સંમતિથી પાછો ખેંચી લીધો તેથી તે પર કશું કરવાપણું રહ્યું નહીં.

આચાર્ય એમ. જે. પટણીએ નીચેનો સુધારો રજૂ કરવાની નોટિસ આપી હતી :

"સ્ટે. ૧૦ (એ) નીચે પ્રમાણે વંચાય તે રીતે મંજૂર કરવાની એક્ઝિકયુટિવ કાઉન્સિલની ભલામણ :

Statute 10 (*a*) :

(1) No charge.

(2) 35 Principals of affiliated colleges shall be elected in such manner that they represent different faculties proportionate to their number and at least one Principal from each faculty gets its representation on the Court.

(3) No change."

સદરહુ સુધારો આચાર્ય એમ. જે. પટણીએ રજૂ કર્યો, તેને આચાર્ય એન. એસ. પંડ્યાએ ટેકો આપ્યો.

સદરહુ સુધારો આચાર્ય એમ. જે. પટણીએ સભાગૃહની સંમતિથી પાછો ખેંચી લીધો, તેથી તે પર કશું કરવાપણું રહ્યું નહીં.

તે પછી નીચેનો સુધારો રજૂ કરવા માટે આચાર્ય એલ. ડી. દવેએ નોટિસ આપી હતી :

"Delete para 3 of St. 10 (*a*)."

ઉપરનો સુધારો આચાર્ય એલ. ડી. દવેની ગેરહાજરીમાં પ્રો. કે. એસ. શાસ્ત્રીએ રજૂ કર્યો, તેને પ્રો. અંબુભાઈ ટી. દેસાઈએ ટેકો આપ્યો.

તે પર મત લેવામાં આવતાં તે સર્વાનુમતે મંજૂર કરવામાં આવ્યો.

ત્યાર બાદ ઉપરનો શ્રી. ઇન્દ્રવદન એ. મોદીએ રજૂ કરેલો સુધારો નં. (૧) અને આચાર્ય એચ. એ. પટેલે રજૂ કરેલ સુધારો નં. (૨) અને પ્રા. કે. એસ. શાસ્ત્રીએ રજૂ કરેલ સુધારો નં. (૫) સાથે મૂળ પ્રસ્તાવ પર મત લેવામાં આવતાં તે સર્વાનુમતે મંજૂર કરવામાં આવ્યો.

૧૩. સ્ટે. ૧૧ નીચે જણાવ્યા પ્રમાણે વંચાય તે રીતે સુધારવાની એક્ઝિકયુટિવ કાઉન્સિલની ભલામણ :

Statute 11 :

The election of ordinary members by the public associations or bodies named in clause (*i*) *sub-clauses* (*a*) *and* (*b*) *of clause* (*ii*) *sub-clauses* (*a*), (*b*) *and* (*c*) *of clause* (*vi*) of Section 16 (1) Class (*A*) shall be held in the manner prescribed in St. 163. On the 31st of December just preceding the date of election, the Registrar shall prepare a roll of the public associations and bodies entitled to vote thereat; and not less than 21 clear days before the date

of election, the Registrar shall notify to the public associations and bodies concerned whose names are entered in the respective rolls, that an election of their representative to the Court of the University is due, indicating at the same time, the date by which the result of the election shall be communicated to the University;

Provided that in the case of election of ordinary members by the Gujarat Legislative Assembly named in clause (*i*), the Secretary, Gujarat Legislature Secretariat, shall, in the event of its reconstitution or occurrence of any vacancy of its representative on the Court, intimate to the University Registrar about it and the Registrar shall thereupon notify in the aforesaid manner within a period of 21 days from the date of receipt of such intimation by the State Legislative Assembly.

એકિઝકયુટિવ કાઉન્સિલ તરફથી નીચેનો ઠરાવ રજૂ કરવાની **શ્રી. સત્યેન્દ્રભાઈ ઝવેરીએ** નોટિસ આપી હતી :

"સ્ટે. ૧૧ ઉપર જણાવ્યા પ્રમાણે વંચાય તે રીતે સુધારવાની એકિઝકયુટિવ કાઉન્સિલની ભલામણ મંજૂર કરવામાં આવે."

ઉપરનો પ્રસ્તાવ શ્રી. સત્યેન્દ્રભાઈ ઝવેરીએ રજૂ કર્યો, તેને પ્રો. કે. એસ. શાસ્ત્રીએ ટેકો આપ્યો.

તે પર મત લેવામાં આવતાં તે સર્વાનુમતે મંજૂર કરવામાં આવ્યો.

૧૪. સ્ટે. ૧૨ નીચે જણાવ્યા પ્રમાણે વંચાય તે રીતે સુધારવાની એકિઝકયુટિવ કાઉન્સિલની ભલામણ :

Statute 12 :

The election of ordinary members under *sub-clause* (*c*) *of clause* (*ii*) *of Section* 16(1) *Class II* (*A*) *and clause* (*i*) (*a*), (*b*) *and* (*c*) *of Section* 16(1) *Class II* (*B*) shall be held in the manner prescribed in St. 164. The Registrar shall publish at least 21 clear days before the date of election *in the newspapers selected by the Vice-Chancellor a notice of election with relevant details* that election of their representative is due to be held and shall invite nominations therefor before the date specified in the notice.

એકિઝકયુટિવ કાઉન્સિલ તરફથી નીચેનો ઠરાવ રજૂ કરવાની **શ્રી. આઈ. એ. મોદીએ** નોટિસ આપી હતી :

"સ્ટે. ૧૨ ઉપર જણાવ્યા પ્રમાણે સુધારવાની એકિઝકયુટિવ કાઉન્સિલની ભલામણ મંજૂર કરવામાં આવે."

સદરહુ પ્રસ્તાવ શ્રી. ઈન્દ્રવદન એ. મોદીએ રજૂ કર્યો, તેને આચાર્ય ઈશ્વરભાઈ પટેલે ટેકો આપ્યો.

તે પર મત લેવામાં આવતાં તે સર્વાનુમતે મંજૂર કરવામાં આવ્યો.

૧૫. સ્ટે. ૧૩ નીચે જણાવ્યા પ્રમાણે વંચાય તે રીતે સુધારવાની એકિઝકયુટિવ કાઉન્સિલની ભલામણ :

Statute 13 :

(1) In the case of election of ordinary members by Registered Graduates under clause (*v*) *of Section* (16) (1) *Class II(A)*, the Registrar shall prepare at the end of every year on the 31st of December, facultywise Electoral Rolls of the Registered Graduates and shall publish them every five years. The intimation of holding of the election shall be published in the newspapers to be selected by the Vice-Chancellor, at least 21 days before the date of election to be held according to the relevant Statues in this behalf, stating therein the necessary details. The election of the ordinary members to the Court by the Registered Graduates shall be held by ballot at polling centres fixed for the same. Not more than one bye-election shall be held during any academic year by a Registered Graduates' Constituency;

Provided that if the number of faculties exceeds ten it shall be so grouped that the number of representations of the Registered Graduates' constituency shall not exceed ten.

(2) *Notwithstanding what is stated above or elsewhere for the ensuing first election to the Court under Gujarat Act No.* 6 *of* 1973, *for the constituency of Registered graduates, it will be competent for the Registrar to revise the electoral roll so as to register any person eligible for registration as a graduate on his applying in the prescribed form and paying the prescribed fee for the same on or before* 30th *June* 1973. *The names of such persons will be put on the respective rolls effective up to* 31-12-1977.

એકિઝકયુટિવ કાઉન્સિલ તરફથી નીચેનો ઠરાવ રજૂ કરવાની **શ્રી. રણજિતભાઈ શાસ્ત્રી**એ નોટિસ આપી હતી :

"સ્ટે. ૧૩ ઉપર જણાવ્યા પ્રમાણે વંચાય તે રીતે સુધારવાની એકિઝકયુટિવ કાઉન્સિલની ભલામણ મંજૂર કરવામાં આવે."

સદરહુ પ્રસ્તાવ શ્રી. રણજિતભાઈ શાસ્ત્રીની ગેરહાજરીમાં ડૉ. જે. બી. હરિભકિતએ રજૂ કર્યો, તેને આચાર્યા ઊર્મિલાબહેન પટેલે ટેકો આપ્યો.

તે પર મત લેવામાં આવતાં તે સર્વાનુમતે મંજૂર કરવામાં આવ્યો.

૧૬. સ્ટે. ૧૪-એ નીચે જણાવ્યા પ્રમાણે વંચાય તે રીતે મંજૂર કરવાની એકિઝકયુટિવ કાઉન્સિલની ભલામણ :

Statute 14-A :

(1) In the case of election to the Court by the governing bodies of the colleges affiliated to the University from amongst themselves under Section

16(1) Class II (*a*) (*vii*), the Registrar shall have rolls prepared of (*a*) the governing bodies of such colleges as are on 31st December every year situated within the limits of the city of Ahmedabad as constituted under the Bombay Provincial Municipal Corporations' Act, 1949; and (*b*) the governing bodies of such colleges as are situated outside the limits of the city of Ahmedabad as on 31st December every year, and not less than 21 clear days before the date of election publish in newspapers selected by the Vice-Chancellor, a notice of election to be held by ballot at polling centers to be fixed by the Executive Council in accordance with procedure prescribed in Statute 162.

(2) The Registrar shall ask each of such governing bodies for the purpose of preparing the above rolls to intimate to the University within 21 days of such request from the Registrar, the name, degrees, if any, and address of its representative for the purpose of voting and the name of such representative shall be put on the roll as a voter.

(3) Notwithstanding what is stated above for the first election to the Court from this constituency under the Gujarat University amended Act No. 6 of 1973, the Registrar shall prepare such rolls of governing bodies with their representatives of each of them as on 14–6–1973.

એક્ઝિક્યુટિવ કાઉન્સિલ તરફથી નીચેનો ઠરાવ રજૂ કરવાની શ્રી. આઈ. એ. મોદીએ નોટિસ આપી હતી :

"સ્ટે. ૧૪–એ ઉપર જણાવ્યા પ્રમાણે વંચાય તે રીતે મંજૂર કરવાનો એક્ઝિક્યુટિવ કાઉન્સિલની ભલામણ મંજૂર કરવામાં આવે."

સદરહુ પ્રસ્તાવ શ્રી. ઈન્દ્રવદન એ. મોદીએ રજૂ કર્યો, તેને આચાર્ય ઈશ્વરભાઈ પટેલે ટેકો આપ્યો. તે પર નીચેનો સુધારો રજૂ કરવા માટે આચાર્ય વિનોદભાઈ અધ્વર્યુએ નોટિસ આપી હતી :

"સ્ટે. ૧૪–એની કંડિકા (૨) નીચે પ્રમાણે વંચાય તે રીતે સુધારવામાં આવે :

(2) The Registrar shall ask each of such governing bodies for the purpose of preparing the above rolls to intimate to the University within 21 days of such request from the Registrar, the name, degree, if any, and address of its representative for the purpose of voting and the name of such representative shall be put on the roll as a voter, provided that no single person shall, even if he is nominated as a representative of the governing bodies of more than one college, be entitled to more than one vote at any one election."

ઉપરનો સુધારો આચાર્ય વિનોદભાઈ અધ્વર્યુની ગેરહાજરીમાં પ્રો. કે. એસ. શાસ્ત્રીએ રજૂ કર્યો, તેને આચાર્ય એચ. એ. પટેલે ટેકો આપ્યો.

સદરહુ સુધારો સભાગૃહની સંમતિથી શ્રી. ઈન્દ્રવદન એ. મોદીએ સ્વીકાર્યો.

તે પછી નીચેનો સુધારો રજૂ કરવા માટે આચાર્ય એલ. ડી. દવેએ નોટિસ આપી હતી :

"Add the words '(other than a government college or a college maintained by the Government)' between the words 'colleges' and 'affiliated' appearing in the second line of para (1) of St. 14-A."

ઉપરનો સુધારો આચાર્ય એચ. ડી. દવેની ગેરહાજરીમાં પ્રો. કે. એસ. શાસ્ત્રીએ રજૂ કર્યો, તેને આચાર્ય એચ. એ. પટેલે ટેકો આપ્યો.

સદરહુ સુધારો નં. (૨) સભાગૃહની સંમતિથી શ્રી. ઈન્દ્રવદન એ. મોદીએ સ્વીકાર્યો.

તે પછી શ્રી. ઈન્દ્રવદન એ. મોદીએ રજૂ કરેલો ઉપરનો પ્રસ્તાવ સદરહુ બેઉ સુધારા સાથે મત પર મૂકવામાં આવતાં તે સર્વાનુમતે મંજૂર કરવામાં આવ્યો.

૧૭. સ્ટે. ૧૪-બી નીચે જણાવ્યા પ્રમાણે વંચાય તે રીતે મંજૂર કરવાની એક્ઝિકયુટિવ કાઉન્સિલની ભલામણ :

Statute 14-B :

In the case of election to the Court by the members of non-teaching staff of the University, affiliated colleges, recognised institutions and approved institutions, if any, from among themselves under Section 16 (1) Class II (*B*) (*ii*) for its representative, the Registrar shall have a roll prepared as on 31st December of every year, of all confirmed full-time employees other than the teaching staff; and not less than 21 clear days before the date of election publish in newspapers selected by the Vice-Chancellor, a notice of election to be held by ballot in accordance with the procedure prescribed in Statute 16Z.

એક્ઝિકયુટિવ કાઉન્સિલ તરફથી નીચેનો ઠરાવ રજૂ કરવાની **શ્રી. સત્યેન્દ્રભાઈ ઝવેરીએ** નોટિસ આપી હતી :

"સ્ટે. ૧૪-બી ઉપર જણાવ્યા પ્રમાણે વંચાય તે રીતે મંજૂર કરવાની એક્ઝિકયુટિવ કાઉન્સિલની ભલામણ મંજૂર કરવામાં આવે."

સદરહુ સુધારો શ્રી. સત્યેન્દ્રભાઈ ઝવેરીએ રજૂ કર્યો, તેને આચાર્ય જે. સી. ત્રિવેદીએ ટેકો આપ્યો. તે પર મત લેવામાં આવતાં તે સર્વાનુમતે મંજૂર કરવામાં આવ્યો.

૧૮. સ્ટે. ૧૪-સી નીચે જણાવ્યા પ્રમાણે વંચાય તે રીતે મંજૂર કરવાની એક્ઝિકયુટિવ કાઉન્સિલની ભલામણ :

Statute 14-C :

Election of eleven representatives of students on the Court to be made under sub-section *b* (*i*) (*a*), (*b*) and (*c*) under the category of Class II—Ordinary

Members as provided under Section 16 (1) shall be held in the manner prescribed herebelow :

(*a*) (*i*) Any post-graduate student duly enrolled as such as on 15th July at a post-graduate department of the University, or at a post-graduate centre of the University, who has passed his first degree examination not more than five years before 15th March immediately preceding the date of his nomination as a candidate; and

(*ii*) every under-graduate student duly enrolled as such at any affiliated college as on 15th July who passed his S.S.C. or equivalent examination not more than seven years before 15th March immediately preceding the date of his nomination as a candidate, as the case may be, shall be entitled to stand as a candidate by submitting his nomination paper in the prescribed form, duly proposed by one of his fellow-students and duly seconded by one of his fellow-students at his post-graduate department/post-graduate centre or college, as the case may be. His nomination paper shall contain a certificate duly signed by the Head of his Department or Professor-in-charge of the post-graduate centre, or by his Principal, as the case may be, certifying his enrolment and passing of his qualifying degree or S.S.C. Examination, as the case may be, within the qualifying period. On such nomination and certificate being made, he shall be held eligible to stand as a candidate for election to (*a*) one of the three seats meant for post-graduate students in the Faculties of Arts including Education, Science and Commerce, or (*b*) one of the three seats meant for under-graduate students in the Faculties of Arts including Education, Science and Commerce, or (*c*) one of the five seats meant for post-graduate and under-graduate students in the Faculties other than the Faculties of Arts including Education, Science and Commerce, as the case may be; provided that no student shall be held eligible to stand as a candidate for a seat meant for any faculty other than the one in which he is enrolled as a student. In the event of a student belonging to more than one Faculty, he shall opt for one of the faculties from which he desires to contest.

(*b*) For the purpose of voting for election for eleven members as students' representatives on the Court, every post-graduate department and every affiliated college shall be entitled to elect student representatives as voters

as mentioned herebelow :

(*i*) (*a*) A post-graduate department of the University or a post-graduate centre of the University with an enrolment of students not exceeding 125 as on 15th July of the year of election ...one voter

(*b*) A post-graduate department of the University or a post-graduate centre of the University with an enrolment of more than 125 as on 15th July of year of election ...two voters

(*ii*) (*a*) An affiliated college with an enrolment of students not exceeding 500 as on 15th July of the year of election ...one voter

(*b*) An affiliated college with an enrolment of more than 500 students but not more than 1000 students as on 15th July of the year of election ...two voters

(*c*) An affiliated college with an enrolment of students exceeding 1000 students as on 15th July of the year of election ...three voters

(*iii*) The voters mentioned in (*i*) and (*ii*) above shall be elected by the students of the post-graduate departments of the University or the post-graduate centres of the University or of the affiliated colleges, as the case may be.

(*iv*) (*a*) Heads of the post-graduate departments and the Principals of the colleges or the Heads of the recognised institutions where post-graduate centres have been instituted, and (*b*) Principals of affiliated colleges shall arrange to hold election of the voters as mentioned in (*i*) and (*ii*) above and shall send intimation to the Registrar so as to reach him not later than 25th July every year of the full names (beginning with surname), the names of their faculties and addresses of voters duly elected as per provisions contained in (*i*) and (*ii*) above. The list of these voters shall, notwithstanding anything contained elsewhere constitute the Electoral Roll for this constituency.

(*v*) In case of any dispute or doubt in repsect of the election of representatives as voters as mentioned above sub-clauses the decision of the Head of the University Department or Principal of the college or the Head of the recognised institution where the post-graduate centre is instituted or the Principal of the college, as the case may be, shall be final.

(*vi*) On receipt of the intimation in respect of voters as mentioned above, the Registrar shall send on or before 31st July by post to every voter at his address a ballot paper containing the names of the candidates together with the names of their colleges or the post-graduate departments or post-graduate centres of the University, as the case may be, together with two envelopes as required for the purposes of election by post.

The voter will thereupon be entitled to exercise his vote but in respect of and only in respect of candidates belonging to the faculty to which the voter himself belongs.

He shall then proceed to put figure 1 against the name of the candidate for whom he desires to vote on the ballot paper and put the ballot paper first in the internal envelope, close the envelope firmly and put his signature in the space provided for the purpose on the envelope and get his signature duly attested by the Head of his Department / Professor-in-charge of the centre or the Principal of the college, as the case may be, and after putting that envelope into the other one send it to the Registrar so as to reach him not later than the prescribed date and time for receipt of voting papers. The voting papers not received in time shall not be taken into account.

(*vii*) The rules governing election by post shall apply mutatis mutandis for the purpose of election of eleven student representatives on the Court.

2. Election of a student representative to be elected by Students' Parliament under sub-clause (*d*) of sub-Section (*B*) (*i*) shall be held at a meeting of the Students' Parliament and the rules governing election at a meeting shall mutatis mutandis apply to this election also.

3. Eleven representatives of students on the Court shall be elected in such a manner that at least one representative of students from each faculty gets its representation on the Court.

એકિઝકયુટિવ કાઉન્સિલ તરફથી નીચેનો ઠરાવ રજૂ કરવાની **પ્રા. કે. એસ. શાસ્ત્રી**એ નોટિસ આપી હતી :

"સ્ટે. ૧૪–સી ઉપર જણાવ્યા પ્રમાણે વંચાય તે રીતે મંજૂર કરવાની એકિઝકયુટિવ કાઉન્સિલની ભલામણ મંજૂર કરવામાં આવે."

સદરહુ પ્રસ્તાવ પ્રો. કે. એસ. શાસ્ત્રીએ રજૂ કર્યો, તેને પ્રો. એસ. બી. વોરાએ ટેકો આપ્યો.

સદરહુ સ્ટેચ્યૂટની પેટાકલમ (બી)માં "every post-graduate department" "and every affiliated college" એ શબ્દોની વચ્ચે "or every post-graduate centre" એ શબ્દો શાબ્દિક સુધારા (formal amendment) તરીકે મૂકવાનું પ્રમુખશ્રીએ સ્વીકાર્યું.

ત્યાર બાદ નીચેનો સુધારો રજૂ કરવા માટે પ્રો. કે. એસ. શાસ્ત્રીએ નોટિસ આપી હતી :

"In item No. 16, in the sub-clause (*b*) of the proposed Statute 14–C, instead of the words "For the purpose of voting for election for eleven members as students' representatives on the Court, every post-graduate department and every affiliated college shall be entitled to elect student representatives as voters as mentioned herebelow", the following words be substituted as under :

'For the purpose of voting for election for eleven members as students' representatives on the Court, the students' union of every post-graduate department and the students' union of every affiliated college shall be entitled to elect any of the students of the Post-graduate Department or College, as the case may be, as their representative voters to elect students' representatives on the Court as mentioned herebelow :'"

ઉપરનો સુધારો પ્રો. કે. એસ. શાસ્ત્રીએ રજૂ કર્યો, તેને પ્રો. એ. ટી. દેસાઈએ ટેકો આપ્યો,

તે પર મત લેવામાં આવતાં તે સર્વાનુમતે મંજૂર કરવામાં આવ્યો.

તે પછી નીચેનો સુધારો નં. ૨ રજૂ કરવા માટે શ્રી. વિનોદભાઈ કપાસીએ નોટિસ આપી હતી :

"1. In Statute 14–C(*b*) :

(*i*) (*a*) delete 125 and instead insert 50 after the words **not** exceeding.

So it will read as under :

(*a*) A post-graduate department of the University or a post-graduate centre of the University with an enrolment of students not exceeding 50 as on 15th July of the year of election. ... one voter.

2. In Statute 14-C(*b*) :

(*i*) (*b*) delete (*b*) and insert the following :

" A post-graduate department of the University or a post-graduate centre of the University with an enrolment of more than 50 as on 15th July of the year of election, there shall be one more voter for every 50 student."

So, it will read as under :

(*b*) A post-graduate department or a post-graduate centre of the University with an enrolment of more than 50 as on 15th July of the year of election, there shall be one more voter for every 50 students.

3 Statute 14--C(*b*) :

(*ii*) delete (*a*), (*b*) and (*c*) and insert the following :

"In case of affiliated college, one voter for every 50 students as on 15th July of the year of election."

So, it will read as under :

(*ii*) In case of affiliated college, one voter for every 50 students as on 15th July of the year of election."

ઉપરનો સુધારો શ્રી. વિનોદભાઈ કપાસીની ગેરહાજરીમાં આચાર્ય એમ. સી. દેસાઈએ રજૂ કર્યો, તેને આચાર્ય એમ. એસ. પંડિતે ટેકો આપ્યો.

સદરહુ સુધારા પર મત લેવામાં આવતાં તે સર્વાનુમતે મંજૂર કરવામાં આવ્યો.

તે પછી સદરહુ પ્રસ્તાવ, ઉપરના સુધારા નં. ૧ અને ૨ સાથે, મતદાન માટે રજૂ કરવામાં આવતાં તે સર્વાનુમતે મંજૂર કરવામાં આવ્યો.

૧૯. સ્ટે. ૧૫ નીચે જણાવ્યા પ્રમાણે વંચાય તે રીતે સુધારવાની એક્ઝિકયુટિવ કાઉન્સિલની ભલામણ : Statute 15 :

In respect of nominations to be made under Section 16 (1) Class II (*D*), the Registrar shall, not less than twenty-one clear days before the date fixed by the Vice-Chancellor, intimate to the Chancellor the date fixed for nomination and request him to furnish, not later than that date, the names, degrees, if any, and addresses of the persons nominated by him.

એક્ઝિકયુટિવ કાઉન્સિલ તરફથી નીચેનો ઠરાવ રજૂ કરવાની શ્રી. આઈ. એ. મોદીએ નોટિસ આપી હતી :

" સ્ટે. ૧૫ ઉપર જણાવ્યા પ્રમાણે વંચાય તે રીતે સુધારવાની એક્ઝિકયુટિવ કાઉન્સિલની ભલામણ મંજૂર કરવામાં આવે."

ઉપરનો પ્રસ્તાવ શ્રી. ઇન્દ્રવદન એ. મોદીએ રજૂ કર્યો, તેને પ્રો. એ. ટી. દેસાઈએ ટેકો આપ્યો.

તે પર મત લેવામાં આવતાં તે સર્વાનુમતે મંજૂર કરવામાં આવ્યો.

૨૦. સ્ટે. ૨૧ નીચે જણાવ્યા પ્રમાણે વંચાય તે રીતે સુધારવાની એક્ઝિકયુટિવ કાઉન્સિલની ભલામણ :

Statute 21 :

Twenty-five members of the Court shall form a quorum, and all questions shall be decided by a majority of votes of the members present, the Chairman in the case of equality of votes having a second or a casting vote.

એક્ઝિકયુટિવ કાઉન્સિલ તરફથી નીચેનો ઠરાવ રજૂ કરવાની **શ્રી. રણજિતભાઈ શાસ્ત્રી**એ નોટિસ આપી હતી :

"સ્ટે. ૨૧ ઉપર જણાવ્યા પ્રમાણે વંચાય તે રીતે સુધારવાની એક્ઝિકયુટિવ કાઉન્સિલની ભલામણ મંજૂર કરવામાં આવે."

ઉપરનો પ્રસ્તાવ શ્રી. રણજિતભાઈ ગં. શાસ્ત્રીએ રજૂ કર્યો, તેને આચાર્ય બેચરભાઈ પટેલે ટેકો આપ્યો.

તે પર શ્રી, એસ. બી. વોરાએ નીચેનો સુધારો રજૂ કરવાની નોટિસ આપી હતી :

"Read 'ten per cent of total membership' in place of 'twenty-five members'."

ઉપરનો સુધારો શ્રી. એસ. બી, વોરાએ કે અન્ય કોઈ સભ્યે રજૂ કર્યો નહીં, તેથી તે પર કશું કરવાપણું રહ્યું નહીં.

તે પછી ઉપરના મૂળ પ્રસ્તાવ પર મત લેવામાં આવતાં તે સર્વાનુમતે મંજૂર કરવામાં આવ્યો.

૨૧. સ્ટે. ૩૦ નીચે જણાવ્યા પ્રમાણે વંચાય તે રીતે સુધારવાની એક્ઝિકયુટિવ કાઉન્સિલની ભલામણ :

Statute 30 :

If there is no quorum at the commencement of the meeting, the Chairman shall at the expiration of a quarter of an hour take notice whether there are *twenty-five* members present and if there are not, the meeting shall forthwith be adjourned to such a date as the Chairman may appoint. Such adjournment shall be recorded by the Registrar under the signature of the Chairman. In the case of a meeting adjourned for want of a quorum, no quorum will be required.

એક્ઝિકયુટિવ કાઉન્સિલ તરફથી નીચેનો ઠરાવ રજૂ કરવાની **શ્રી. રણજિતભાઈ શાસ્ત્રી**એ નોટિસ આપી હતી :

"સ્ટે. ૩૦ ઉપર જણાવ્યા પ્રમાણે વંચાય તે રીતે સુધારવાની એક્ઝિકયુટિવ કાઉન્સિલની ભલામણ મંજૂર કરવામાં આવે."

સદરહુ પ્રસ્તાવ શ્રી. રણજિતભાઈ ગં. શાસ્ત્રીએ રજૂ કર્યો, તેને આચાર્ય બેચરભાઈ પટેલે ટેકો આપ્યો.

તે પર શ્રી. એસ. બી. વોરાએ નીચેનો સુધારો રજૂ કરવાની નોટિસ આપી હતી. :

"For 'twenty-five members' read '10% of the members of the Court'."

ઉપરનો સુધારો શ્રી. એસ. બી. વોરાએ કે અન્ય કોઈ સભ્યે રજૂ કર્યો નહીં તેથી તે પર કશું કરવાપણું રહ્યું નહીં.

તે પછી ઉપરના મૂળ પ્રસ્તાવ પર મત લેવામાં આવતાં તે સર્વાનુમતે મંજૂર કરવામાં આવ્યો.

૨૨. સ્ટે. ૩૧ નીચે જણાવ્યા પ્રમાણે વંચાય તે રીતે સુધારવાની એક્ઝિકયુટિવ કાઉન્સિલની ભલામણ :

Statute 31 :

At every meeting, the business to be entertained shall, unless the meeting by special vote otherwise determines, be taken in the following order :

(1) The election, if it is part of the business to be entertained at the meeting of the Chairman.

(2) The signing of the minutes of the previous meeting.

(3) Recommendations, if it is part of the business to be entertained at the meeting, by the *Court* of *three* persons from amongst whom the Vice-Chancellor is to be nominated by the Chancellor.

(4) The Election, if it is part of the business to be entertained at the meeting, of a member of any authority or body of the University.

(5) Answering by the Vice-Chancellor or a member of the *Executive Council* nominated by the Vice-Chancellor for the purpose or the Registrar, as the case may be, of any questions asked by any member of the Court of which not less than thirty clear days' notice has been given for the purpose of obtaining information concerning the University, subject to the following provisions :

(1) Not more than the first sixty minutes on the first day of the meeting of the Court may be set apart for answering questions and of supplementary questions. Any question not answered during this period shall lapse, but the questioner may revive it in the form of a fresh question at a subsequent meeting of the Court by giving not less than thirty days' notice.

(2) No question may be admitted which does not satisfy the following conditions, viz.—

(*i*) (*a*) It shall be so framed as to be a request for information.

(*b*) It must not contain arguements, inferences, ironical expression or defamatory statements.

(*c*) It must not ask for expression of *an* opinion or for the solution of a hypothetical proposition or the solution of an abstract legal question.

(*d*) It must not refer to the character, competence or conduct of any person except in his official capacity.

(*e*) It must not refer to a matter which is of a confidential nature.

(*f*) It must not contain any name or statement not strictly necessary to make the question intelligible.

(*g*) It must not involve the preparation of elaborate statements, statistics or expenditure of an excessive amount of time and labour.

(*h*) It must not be such as cannot be answered consistently with the interests of the University.

(*ii*) The Vice-Chancellor shall decide on the admissibility of a question. He may disallow any question which, in his opinion, contravens the above rules, and his decision shall be final.

(*iii*) All questions together with such answers as are ready shall be issued to the members with the revised agenda.

(*iv*) Any member may put a supplementary question for the purpose of elucidating any fact regarding which an answer has been given. The Chairman for the meeting may disallow any supplementary question, if in his opinion it infringes the rules relating to questions, and his decision shall be final.

(*v*) The Vice-Chancellor may ask for notice of a supplementary question which he is not prepared to answer.

(*vi*) The answers to the questions or supplementary questions may be given by the Vice-Chancellor or any member of the *Executive Council* nominated by the Vice-Chancellor for the purpose or by the Registrar.

(*vii*) No member shall ask more than two supplementary questions to a main question.

(6) The consideration of the Annual Report, Annual Accounts and financial estimates and resolutions thereon, when they are part of the business to be entertained at the meeting.

(7) The consideration of Ordinances, motions for a making, amending and repealing Statutes, and proposal recommending amendments in the Act.

(8) Any motion for a change in the order of business, provided that such motion shall not affect the order hereinabove indicated or give priority to any item of business over the items mentioned in (1) to (7) above, or any of them.

(9) Any business and motions of which due notice has been given, in the order in which such business and motions are entered in the statement of business, and motions to be brought forward subject to the provisions of this Statute and Statute 38.

એક્ઝિકયુટિવ કાઉન્સિલ તરફથી નીચેનો ઠરાવ રજૂ કરવાની પ્રા. કે. એસ. શાસ્ત્રીએ નોટિસ આપી હતી :

"સ્ટે. ૩૧ ઉપર જણાવ્યા પ્રમાણે વંચાય તે રીતે સુધારવાની એક્ઝિકયુટિવ કાઉન્સિલની ભલામણ મંજૂર કરવામાં આવે."

સદરહુ પ્રસ્તાવ પ્રો. કે. એસ. શાસ્ત્રીએ રજૂ કર્યો, તેને પ્રો. એ. ટી. દેસાઈએ ટેકો આપ્યો.

તે પર આચાર્ય ધીરુભાઈ ઠાકરે નીચેનો સુધારો રજૂ કરવાની નોટિસ આપી હતી :

"સ્ટે. ૩૬ (૫) (૨)માં (*h*) પછી (*i*) નીચે પ્રમાણે ઉમેરવામાં આવે :

(*i*) It must not seek information for more than last five years."

ઉપરનો સુધારો આચાર્ય ધીરુભાઈ ઠાકરે રજ કર્યો, તેને આચાર્ય જે. સી. ત્રિવેદીએ ટેકો આપ્યો. તે પર મત લેવામાં આવતાં તે વધુમતે મંજૂર કરવામાં આવ્યો.

તે પછી શ્રી. એસ. બી. વોરાએ નીચેનો સુધારો રજૂ કરવાની નોટિસ આપી હતી :

"5(1) Read : Not more than supplementary questions. In case, however, all the questions and the supplementaries thereto, have not been covered on the first day of the meeting of the Court then on the second day of the meeting the first sixty minutes may be so set apart, such sixty minutes to be continued to be set apart in this manner even on the subsequent days till all the questions and the supplementary questions have been answered. Any question..... thirty days' notice.

St. 31 5(2) (*i*) (*a*) to (*h*) be deleted.

St. 31 5(2) (*ii*) be deleted.

St. 31 5(2) (*iv*) delete. The Chairman for the meeting.....be final."

ઉપરનો સુધારો શ્રી. એસ. બી. વોરાએ કે અન્ય કોઈ સભ્યે રજૂ કર્યો નહીં, તેથી તે પર કશું કરવાપણું રહ્યું નહીં.

તે પછી પ્રો. કે. એસ. શાસ્ત્રીએ રજૂ કરેલો સદરહુ પ્રસ્તાવ, ડૉ. ધીરુભાઈ ઠાકરે રજૂ કરેલા સદરહુ સુધારા સાથે, મતદાન માટે રજૂ કરવામાં આવતાં તે સર્વાનુમતે મંજૂર કરવામાં આવ્યો.

૨૩. નીચેનો સ્ટે. ૭૮ રદ કરવાની એક્ઝિકયુટિવ કાઉન્સિલની ભલામણ :

Statute 78 :

(1) For the purpose of election of the Deans by the Deans of various Faculties from amongst themselves, as a member of the Syndicate, as required by Section 19(1)(*iv*), the Registrar shall invite nominations and shall hold the election in accordance with Statutes 158, 159 and 160.

(2) For the purpose of election of one member by the Heads of the University Departments from amongst themselves as members of the Syndicate as required by Section 19(1)(*iv*), the Registrar shall maintain an Electoral Roll of the Heads of the University Departments, and the election shall be held in accordance with Statutes 158, 159 and 160.

(3) Similarly for the purpose of election by Principals of four members from amongst themselves as members of the Syndicate as required by Section 19(1)(*vii*), the Registrar shall maintain an Electoral Roll of Principals and the election shall be held on the day of a meeting of the Senate in accordance with Statutes 158, 159 and 160, provided that four Principals shall be elected by the Principals in such a manner that at least four Faculties shall be represented as shown by the order of rank according to votes secured amongst the candidates at the rate of one and only one representative per Faculty so as to fill up the four vacancies.

એક્ઝિકયુટિવ કાઉન્સિલ તરફથી નીચેનો ઠરાવ રજૂ કરવાની આચાર્ય ડી. ડી. દેસાઈએ નોટિસ આપી હતી :

"ઉપર જણાવેલ સ્ટે. ૭૮ રદ કરવાની એક્ઝિકયુટિવ કાઉન્સિલની ભલામણ મંજૂર કરવામાં આવે."

સદરહુ પ્રસ્તાવ આચાર્ય ડી. ડી. દેસાઈને બદલે આચાર્ય એન. એસ. પંડ્યાએ રજૂ કર્યો, તેને શ્રી. એસ. કે. ઝવેરીએ ટેકો આપ્યો.

તે પર મત લેવામાં આવતાં તે સર્વાનુમતે મંજૂર કરવામાં આવ્યો.

૨૪. સ્ટે. ૮૯ નીચે જણાવ્યા પ્રમાણે વંચાય તે રીતે સુધારવાની એકિઝકયુટિવ કાઉન્સિલની ભલામણ : Statue 89 :

The *Executive Council* shall prepare the financial estimates for the ensuing year at least *six* weeks before the date fixed for the annual meeting of the *Court* and shall send a copy of the financial estimates prepared by the *Executive Council* to all the members of the *Court* so as to reach them six weeks before the annual meeting of the the Court every year and the consideration of the Budget shall be an item on the agenda of the annual meeting of the *Court*.

એકિઝકયુટિવ કાઉન્સિલ તરફથી નીચેનો ઠરાવ રજૂ કરવાની **આચાર્ય એમ. સી. શાહે** નોટિસ આપી હતી :

"સ્ટે. ૮૯ ઉપર જણાવ્યા પ્રમાણે વંચાય તે રીતે સુધારવાની એકિઝકયુટિવ કાઉન્સિલની ભલામણ મંજૂર કરવામાં આવે."

સદરહુ પ્રસ્તાવ આચાર્ય એમ. સી. શાહે રજૂ કર્યો, તેને કી. રણજિતભાઈ ગં. શાસ્ત્રીએ ટેકો આપ્યો. તે પર મત લેવામાં આવતાં તે સર્વાનુમતે મંજૂર કરવામાં આવ્યો.

૨૫. સ્ટે. ૯૦ નીચે જણાવ્યા પ્રમાણે વંચાય તે રીતે સુધારવાની એકિઝકયુટિવ કાઉન્સિલની ભલામણ : Statue 90 :

The *Executive Council* shall take all steps to have the Annual Report of the University prepared under its direction for admission to the *Court* at least *six* weeks before the date fixed for the annual meeting of the *Court*.

એકિઝકયુટિવ કાઉન્સિલ તરફથી નીચેનો ઠરાવ રજૂ કરવાની **કી. રણજિતભાઈ શાસ્ત્રીએ** નોટિસ આપી હતી :

"સ્ટે. ૯૦ ઉપર જણાવ્યા પ્રમાણે વંચાય તે રીતે સુધારવાની એકિઝકયુટિવ કાઉન્સિલની ભલામણ મંજૂર કરવામાં આવે."

સદરહુ પ્રસ્તાવ કી. રણજિતભાઈ ગં. શાસ્ત્રીએ રજૂ કર્યો, તેને આચાર્ય બેચરભાઈ પટેલે ટેકો આપ્યો.

તે પર મત લેવામાં આવતાં તે સર્વાનુમતે મંજૂર કરવામાં આવ્યો.

૨૬. સ્ટે. ૯૧ નીચે જણાવ્યા પ્રમાણે વંચાય તે રીતે સુધારવાની એકિઝકયુટિવ કાઉન્સિલની ભલામણ : Statute 91 :

For the purposes of election of *Five* representatives of *University Professors and Heads of University Departments* elected by them from amongst

themselves as members of the Academic Council as required by Section 21 (*a*) (*iv*), the Registrar shall maintain an Electoral Roll of the *University Professors and Heads of University Departments* and the election shall be held in accordance with Statutes 158, 159 and 160.

એકિઝકયુટિવ કાઉન્સિલ તરફથી નીચેનો ઠરાવ રજૂ કરવાની ડૉ. **એમ. એન.** દેસાઈએ નોટિસ આપી હતી :

"સ્ટે. ૯૧ ઉપર જણાવ્યા પ્રમાણે વંચાય તે રીતે સુધારવાની એકિઝકયુટિવ કાઉન્સિલની ભલામણ મંજૂર કરવામાં આવે."

સદરહુ પ્રસ્તાવ ડૉ. એમ. એન. દેસાઈએ રજૂ કર્યો, તેને શ્રી. રણજિતભાઈ ગં. શાસ્ત્રીએ ટેકો આપ્યો.

તે પર મત લેવામાં આવતાં તે સર્વાનુમતે મંજૂર કરવામાં આવ્યો.

૨૭. સ્ટે. ૯૧-એ નીચે જણાવ્યા પ્રમાણે વંચાય તે રીતે સુધારવાની એકિઝકયુટિવ કાઉન્સિલની ભલામણ : Statute 91-A :

For the purpose of nominating not more than eighteen Chairmen of Boards of Studies on the Academic Council as required under Section 21 (1) (*vi*), the Vice-Chancellor shall nominate eighteen Chairmen of Boards of Studies by rotation so as to give fair representation to all Chairmen of Boards of studies during their term of office.

એકિઝકયુટિવ કાઉન્સિલ તરફથી નીચેનો ઠરાવ રજૂ કરવાની **આચાર્ય ડી. ડી. દેસાઈએ નોટિસ આપી** હતી :

"સ્ટે. ૯૧ ઉપર જણાવ્યા પ્રમાણે વંચાય તે રીતે સુધારવાની એકિઝકયુટિવ કાઉન્સિલની ભલામણ મંજૂર કરવામાં આવે."

સદરહુ પ્રસ્તાવ આચાર્ય ડી. ડી. દેસાઈને બદલે શ્રી. રણજિતભાઈ ગં. શાસ્ત્રીએ રજૂ કર્યો, તેને ડૉ. એમ. એન. દેસાઈએ ટેકો આપ્યો.

સદરહુ પ્રસ્તાવ પર આચાર્ય ય. પ્રા. શુકલે કાનૂની મુદ્દો ઉઠાવ્યો કે સદરહુ પ્રસ્તાવમાં "all Chairmen of Boards of Studies" ને વારાફરતી સમાવવાનો પ્રશ્ન આવતો હોઈ સદરહુ પ્રસ્તાવ કાનૂનસર ગણાય ખરો ?

અધ્યક્ષશ્રીએ ચુકાદો આપતાં જણાવ્યું કે સદરહુ પ્રસ્તાવ કાનૂનબહાર નથી.

તે પછી મૂળ પ્રસ્તાવ પર મત લેવામાં આવતાં તે સર્વાનુમતે મંજૂર કરવામાં આવ્યો.

૨૮. સ્ટે. ૯૨ નીચે જણાવ્યા પ્રમાણે વંચાય તે રીતે સુધારવાની એકિઝકયુટિવ કાઉન્સિલની ભલામણ :

Statute 92 :

For the purposes of election of *two* representatives of Heads of Recognised Institutions elected by them from amongst themselves, as members of the Academic Council, as required by Section 21 (*i*) (*vii*), the Registrar shall maintain an Electoral Roll of the Heads of Recognised Institutions and the Election shall be held in accordance with Statutes 158, 159, and 160.

એકિઝકયુટિવ કાઉન્સિલ તરફથી નીચેનો ઠરાવ રજૂ કરવાની **આચાર્ય ડી. ડી. દેસાઈએ** નોટિસ આપી હતી :

"સ્ટે. ૯૨ ઉપર જણાવ્યા પ્રમાણે વંચાય તે રીતે સુધારવાની એકિઝકયુટિવ કાઉન્સિલની ભલામણ મંજૂર કરવામાં આવે."

સદરહુ પ્રસ્તાવ આચાર્ય ડી. ડી. દેસાઈને બદલે શ્રી. રણજિતભાઈ ગં. શાસ્ત્રીએ રજૂ કર્યો, તેને ડૉ. એમ. એન. દેસાઈએ ટેકો આપ્યો.

તે પર મત લેવામાં આવતાં તે સર્વાનુમતે મંજૂર કરવામાં આવ્યો.

૨૯. નીચે જણાવેલ સ્ટે. ૯૨-એ રદ કરવાની એકિઝકયુટિવ કાઉન્સિલની ભલામણ :

Statute 92–A :

The persons to be co-opted by the Academic Council in accordance with Section 21 (1–A) of the Act shall be elected at a meeting of the Academic Council according to Statutes 158, 159 and 160.

એકિઝકયુટિવ કાઉન્સિલ તરફથી નીચેનો ઠરાવ રજૂ કરવાની **આચાર્ય ડી. ડી.** દેસાઈએ નોટિસ આપી હતી :

"ઉપર જણાવેલ સ્ટે. ૯૨-એ રદ કરવાની એકિઝકયુટિવ કાઉન્સિલની ભલામણ મંજૂર કરવામાં આવે."

સદરહુ પ્રસ્તાવ આચાર્ય ડી. ડી. દેસાઈને બદલે શ્રી. રણજિતભાઈ ગં. શાસ્ત્રીએ રજૂ કર્યો, તેને શ્રી. આઈ. એ. મોદીએ ટેકો આપ્યો.

તે પર મત લેવામાં આવતાં તે સર્વાનુમતે મંજૂર કરવામાં આવ્યો.

૩૦. સ્ટે. ૯૭-એ નીચે જણાવ્યા પ્રમાણે વંચાય તે રીતે સુધારવાની એકિઝકયુટિવ કાઉન્સિલની ભલામણ :

Statute 97–A :

In addition to the seven Faculties specified in Section 23 of the Act, the University shall include the Faculty of Dental Surgery and Faculty of Pharmacy.

એકિઝકયુટિવ કાઉન્સિલ તરફથી નીચેનો ઠરાવ રજૂ કરવાની શ્રી. આઈ. એ. મોદીએ નોટિસ આપી હતી :

"સ્ટે. ૯૭--એ ઉપર જણાવ્યા પ્રમાણે સુધારવાની એકિઝકયુટિવ કાઉન્સિલની ભલામણ મંજૂર કરવામાં આવે."

સદરહુ પ્રસ્તાવ શ્રી. આઈ. એ. મોદીએ રજૂ કર્યો, તેને આચાર્ય જશભાઈ પટેલે ટેકો આપ્યો.

તે પર શ્રી. એસ. બી. વોરાએ નીચેનો સુધારો રજૂ કરવાની નોટિસ આપી હતી :

Statute 97–A :

"Add the words 'Faculty of Business Management'."

ઉપરનો સુધારો શ્રી. એસ. બી. વોરાએ કે અન્ય કોઈ સભ્યે રજૂ કર્યો નહીં, તેથી તે પર કશું કરવાપણું રહ્યું નહીં.

તે પછી શ્રી. રણજિતભાઈ ગં. શાસ્ત્રીએ પ્રસ્તાવ રજૂ કર્યો કે સદરહુ બાબત અંગે વિચારણા કરવા માટે આ સભાગૃહને સમિતિના રૂપમાં ફેરવવામાં આવે. તેને શ્રી. એમ. જે. દવેએ ટેકો આપ્યો. આ પ્રસ્તાવને પ્રમુખશ્રીએ પોતાની અનુમતિ આપી. તે પછી ૧૫ કરતાં વધુ સભ્યો તેના ટેકામાં ઊભા થયા.

તે પછી શ્રી. રણજિતભાઈ ગં. શાસ્ત્રીના પ્રસ્તાવ પર મત લેવામાં આવતાં, સભાગૃહમાં હાજર રહેલા કુલ સભ્યોની સંખ્યાના ૨/૩ ટકા કરતાં વધુ સભ્યોએ મત આપતાં તે મંજૂર કરવામાં આવ્યો.

તે પછી સભાગૃહ સમિતિના રૂપમાં ફેરવાઈ ગયું.

સદરહુ સમિતિએ કેટલીક ચર્ચાવિચારણાને અંતે નીચે મુજબનો અહેવાલ રજૂ કર્યો :

"આયુર્વેદિક મેડિસિનની વિદ્યાશાખા ૩૧મી ડિસેંબર ૧૯૭૫ સુધી ચાલુ રાખવા તથા સ્ટે. ૯૭–એ હેઠળ નીચે પ્રમાણેનો પ્રોવિઝો ઉમેરવા કોર્ટને ભલામણ કરવી :

Transitory Provision :

Further, the University shall also include the Faculty of Ayurvedic Medicine up to 31st December, 1975."

તે પછી સમિતિ કોર્ટના રૂપમાં ફેરવાઈ ગઈ અને ઉપરનો રિપોર્ટ સભાગૃહ સમક્ષ પ્રમુખશ્રીએ રજૂ કર્યો.

તે પર મત લેવામાં આવતાં સદરહુ રિપોર્ટ સર્વાનુમતે મંજૂર કરવામાં આવ્યો.

તે પછી શ્રી. કે. એસ. શાસ્ત્રીએ પ્રસ્તાવ રજૂ કર્યો કે કોર્ટની આ સભા બુધવાર, તા. ૨૦મી જૂન ૧૯૭૩ના રોજ બપોરે ૧૨–૩૦ વાગ્યા પર મોકૂફ રાખવામાં આવે, તેને શ્રી. એસ. કે. ઝવેરીએ ટેકો આપ્યો.

તે પર મત લેવામાં આવતાં તે સર્વાનુમતે મંજૂર કરવામાં આવ્યો.

આમ આ સભા તા. ૨૦–૬–૧૯૭૩ના રોજ પર મોકૂફ રહી અને ઉપરના ઠરાવ અનુસાર બુધવાર, તા. ૨૦ના રોજ સભાગૃહ ફરી મળતાં યાદી પરનાં બાકીનાં કામકાજ હાથ ધરવામાં આવ્યાં.

૩૧. નીચે જણાવેલ સ્ટે. ૯૮--એ રદ કરવાની એકિઝકયુટિવ કાઉન્સિલની ભલામણ :

Statute 98-A :

For the purpose of assignment of members of the Senate by the Syndicate to the various Faculties in accordance with Section 23(2) and (3) of the Act, Registrar shall, as soon as the results of elections to the Senate are published, ask each member of the Senate to give in writing the Faculty to which the member wishes to be assigned in accordance with the provisions of Section 23(2) and (3).

એકિઝકયુટિવ કાઉન્સિલ તરફથી નીચેનો ઠરાવ રજૂ કરવા.ની **શ્રી. રણજિતભાઈ શાસ્ત્રીએ** નોટિસ આપી હતી :

"ઉપર જણાવેલ સ્ટે. ૯૮--એ રદ કરવાની એકિઝકયુટિવ કાઉન્સિલની ભલામણ મંજૂર કરવામાં આવે."

સદરહુ પ્રસ્તાવ શ્રી રણજિતભાઈ ગં. શાસ્ત્રીની ગેરહાજરીમાં આચાર્ય એન. એસ. પંડયાએ રજૂ કર્યો, તેને શ્રી. ઈન્દ્રવદન મોદીએ ટેકો આપ્યો.

તે પર મત લેવામાં આવતાં તે સર્વાનુમતે મંજૂર કરવામાં આવ્યો.

૩૨. સ્ટે. ૧૦૦ નીચે જણાવ્યા પ્રમાણે વંચાય તે રીતે સુધારવાની એકિઝકયુટિવ કાઉન્સિલની ભલામણ :

Statute 100 :

The term of the office of members of the Faculties other than the members elected under clause (*v*) of sec. 23 shall be five years, provided, however, that *such* a member shall cease to be a member of the Faculty, if he ceases to be a member *of the Board of Studies, a University Professor or a member of the Court, as the case may be.*

એકિઝકયુટિવ કાઉન્સિલ તરફથી નીચેનો ઠરાવ રજૂ કરવાની **પ્રા. કે. એસ. શાસ્ત્રીએ** નોટિસ આપી હતી :

"સ્ટે. ૧૦૦ ઉપર જણાવ્યા પ્રમાણે વંચાય તે રીતે સુધારવાની એકિઝકયુટિવ કાઉન્સિલની ભલામણ મંજૂર કરવામાં આવે."

સદરહુ પ્રસ્તાવ પ્રો. કે. એસ. શાસ્ત્રીએ રજૂ કર્યો, તેને પ્રો. એ. ટી. દેસાઈએ ટેકો આપ્યો.

તે પર મત લેવામાં અવતાં તે સર્વાનુમતે મંજૂર કરવામાં આવ્યો.

૩૩. સ્ટે. ૧૦૧ નીચે જણાવ્યા પ્રમાણે વંચાય તે રીતે સુધારવાની એકિઝકયુટિવ કાઉન્સિલની ભલામણ :

Statute 101 :

Each Faculty shall ordinarily meet once a year and at other times when convened *through the Registrar* by the Dean, or in his absence by the senior member amongst the members of the *Faculty.*

એક્ઝિક્યુટિવ કાઉન્સિલ તરફથી નીચેનો ઠરાવ રજૂ કરવાની **ડૉ. એમ. એન.** દેસાઈએ નોટિસ આપી હતી :

"સ્ટે. ૧૦૧ ઉપર જણાવ્યા પ્રમાણે વંચાય તે રીતે સુધારવાની એક્ઝિક્યુટિવ કાઉન્સિલની ભલામણ મંજૂર કરવામાં આવે."

સદરહુ પ્રસ્તાવ ડૉ. એમ. એન. દેસાઈની ગેરહાજરીમાં પ્રો. એ. ટી. દેસાઈએ રજૂ કર્યો, તેને પ્રો. કે. એસ. શાસ્ત્રીએ ટેકો આપ્યો.

તે પર મત લેવામાં આવતાં તે સર્વાનુમતે મંજૂર કરવામાં આવ્યો.

૩૪. સ્ટે. ૧૦૨ નીચે જણાવ્યા પ્રમાણે વંચાય તે રીતે સુધારવાની એક્ઝિક્યુટિવ કાઉન્સિલની ભલામણ :

Statute 102 :

A meeting of a Faculty shall also be convened *through the registrar* by the Dean, or in his absence, by the senior member amongst the members of the *Faculty*, on the requisition of not less than one-*fourth* of the total number of members or three members, whichever is more, constituting that Faculty.

એક્ઝિક્યુટિવ કાઉન્સિલ તરફથી નીચેનો ઠરાવ રજૂ કરવાની **ડૉ. એમ. એન.** દેસાઈએ નોટિસ આપી હતી :

"સ્ટે. ૧૦૨ ઉપર જણાવ્યા પ્રમાણે વંચાય તે રીતે સુધારવાની એક્ઝિક્યુટિવ કાઉન્સિલની ભલામણ મંજૂર કરવામાં આવે."

સદરહુ પ્રસ્તાવ ડૉ. એમ. એન. દેસાઈની ગેરહાજરીમાં પ્રો. કે. એસ. શાસ્ત્રીએ રજૂ કર્યો, તેને પ્રો. એ. ટી. દેસાઈએ ટેકો આપ્યો.

તે પર મત લેવામાં આવતાં તે સર્વાનુમતે મંજૂર કરવામાં આવ્યો.

૩૫. સ્ટે. ૧૦૩ નીચે જણાવ્યા પ્રમાણે વંચાય તે રીતે સુધારવાની એક્ઝિક્યુટિવ કાઉન્સિલની ભલામણ :

Statute 103 :

The Dean, or in his absence, the senior member amongst the members of the *Faculty* shall preside at the meetings of the Faculty.

એક્ઝિક્યુટિવ કાઉન્સિલ તરફથી નીચેનો ઠરાવ રજૂ કરવાની **ડૉ. એમ. એન.** દેસાઈએ નોટિસ આપી હતી :

"સ્ટે. ૧૦૩ ઉપર જણાવ્યા પ્રમાણે વંચાય તે રીતે સુધારવાની એક્ઝિક્યુટિવ કાઉન્સિલની ભલામણ મંજૂર કરવામાં આવે."

સદરહુ પ્રસ્તાવ ડૉ. એમ. એન. દેસાઈની ગેરહાજરીમાં પ્રો. કે. એસ. શાસ્ત્રીએ રજૂ કર્યો, તેને પ્રો. એ. ટી. દેસાઈએ ટેકો આપ્યો.

તે પર મત લેવામાં આવતાં તે સર્વાનુમતે મંજૂર કરવામાં આવ્યો.

૩૬. નીચે જણાવેલ સ્ટે. ૧૦૭ રદ કરવાની એકિઝકયુટિવ કાઉન્સિલની ભલામણ :

Statute 107 :

Each Faculty shall meet at least 4 weeks before the annual convocation for the purpose of electing the Dean. For the purpose of electing Dean, the procedure shall be as laid down in Statute 148, 149, 150, 151, 152 and 153(e).

Each of the Deans so elected shall hold office for one year or until another Dean is elected, and may be re-elected.

એકિઝકયુટિવ કાઉન્સિલ તરફથી નીચેનો ઠરાવ રજૂ કરવાની **પ્રા. કે. એસ. શાસ્ત્રી**એ નોટિસ આપી હતી :

"ઉપર જણાવેલ સ્ટે. ૧૦૭ રદ કરવાની એકિઝકયુટિવ કાઉન્સિલની ભલામણ મંજૂર કરવામાં આવે."

સદરહુ પ્રસ્તાવ પ્રો. કે. એસ. શાસ્ત્રીએ રજૂ કર્યો, તેને પ્રો. એ. ટી. દેસાઈએ ટેકો આપ્યો.

તે પર મત લેવામાં આવતાં તે સર્વાનુમતે મંજૂર કરવામાં આવ્યો.

૩૭. નીચે જણાવેલ સ્ટે. ૧૧૦ રદ કરવાની એકિઝકયુટિવ કાઉન્સિલની ભલામણ :

Statute 110 :

All Boards of studies shall, save as otherwise provided, be formed every five years.

એકિઝકયુટિવ કાઉન્સિલ તરફથી નીચેનો ઠરાવ રજૂ કરવાની **ડૉ. એમ. એન.** દેસાઈએ નોટિસ આપી હતી :

"ઉપર જણાવેલ સ્ટે. ૧૧૦ રદ કરવાની એકિઝકયુટિવ કાઉન્સિલની ભલામણ મંજૂર કરવામાં આવે."

સદરહુ પ્રસ્તાવ ડૉ. એમ. એન. દેસાઈની ગેરહાજરીમાં પ્રો. અંબુભાઈ દેસાઈએ રજૂ કર્યો, તેને પ્રો. પી. સી. પટેલે ટેકો આપ્યો.

તે પર મત લેવામાં આવતાં તે સર્વાનુમતે મંજૂર કરવામાં આવ્યો.

૩૮. નીચે જણાવેલ સ્ટે. ૧૧૨ રદ કરવાની એકિઝકયુટિવ કાઉન્સિલની ભલામણ :

Statute 112 :

The office of a member of a Board shall be vacated by death, resignation or his ceasing to hold a particular office or to answer a particular designation by virtue of which he was elected. The office of a non-ex-officio member shall be vacated by his being absent in four consecutive meetings, provided, however, that if he attends the place where a meeting of the Board is notified

to be held at the time and on the date specified in the notice and has his presence recorded by a member of the University staff, his presence under these conditions will be regarded as equivalent to attendance at the meeting for the purpose of this Statute, eventhough no meeting of the Board is actually held for want of quorum or any other reason.

એકિઝકયુટિવ કાઉન્સિલ તરફથી નીચેનો ઠરાવ રજૂ કરવાની **પ્રા. કે. એસ. શાસ્ત્રીએ** નોટિસ **આપી** હતી :

"ઉપર જણાવેલ સ્ટે. ૧૧૨ રદ કરવાની એકિઝકયુટિવ કાઉન્સિલની ભલામણ મંજૂર કરવામા આવે."

સદરહુ પ્રસ્તાવ પ્રો. કે. એસ. શાસ્ત્રીએ રજૂ કર્યો, તેને પ્રો. એ. ટી. દેસાઈએ ટેકો આપ્યો.

તે પર મત લેવામાં આવતાં તે સર્વાનુમતે મંજૂર કરવામાં આવ્યો.

૩૯. નીચે જણાવેલ સ્ટે. ૧૧૪-એ રદ કરવાની એકિઝકયુટિવ કાઉન્સિલની ભલામણ :

Statute 114-A :

Panels for various subjects at the different examinations shall be prepared by the respective Boards of Studies once a year. In preparing the panels, the Boards of Studies shall put on the panel all the applicants who fulfil the qualifications laid down by the Syndicate for appointment as an examiner. The Board will also suggest who is particularly suited for a particular branch or paper of a subject.

એકિઝકયુટિવ કાઉન્સિલ તરફથી નીચેનો ઠરાવ રજૂ કરવાની **આચાર્ય એમ. સી. શાહે** નોટિસ આપી હતી :

"ઉપર જણાવેલ સ્ટે. ૧૧૪-અ રદ કરવાની એકિઝકયુટિવ કાઉન્સિલની ભલામણ મંજૂર કરવામાં આવે."

સદરહુ પ્રસ્તાવ આચાર્ય એમ. સી. શાહે રજૂ કર્યો, તેને પ્રો. એ. ટી. દેસાઈએ ટેકો આપ્યો.

તે પર મત લેવામાં આવતાં તે સર્વાનુમતે મંજૂર કરવામાં આવ્યો.

૪૦. નીચે જણાવેલ સ્ટે. ૧૧૫ રદ કરવાની એકિઝકયુટિવ કાઉન્સિલની ભલામણ :

Statute 115 :

A Board of studies may bring to the notice of the relevant University authority, important matters connected with the examinations in its special subject or subjects, and may also address the Faculty concerned on any matters connected with the improvement of the course in the special subject or subjects within its purview.

એકિઝકયુટિવ કાઉન્સિલ તરફથી નીચેનો ઠરાવ રજૂ કરવાની આચાર્ય ડી. ડી. દેસાઈએ નોટિસ આપી હતી :

"ઉપર જણાવેલ સ્ટે. ૧૧૫ રદ કરવાની એકિઝકયુટિવ કાઉન્સિલની ભલામણ મંજૂર કરવામા આવે."

સદરહુ પ્રસ્તાવ આચાર્ય ડી. ડી. દેસાઈને બદલે શ્રી. સત્યેન્દ્રભાઈ ઝવેરીએ રજૂ કર્યો, તેને પ્રો. એ. ટી. દેસાઈએ ટેકો આપ્યો.

તે પર મત લેવામાં આવતાં તે સર્વાનુમતે મંજૂર કરવામાં આવ્યો.

૪૧. નીચે જણાવેલ સ્ટે. ૧૧૬ રદ કરવાની એકિઝકયુટિવ કાઉન્સિલની ભલામણ :

Statute 116 :

Any two or more Boards may, and at the request of the Academic Council of the Syndicate, shall, meet and act in concurrence and render a joint report upon any matter which lies within the province of both. In such cases, the joint meeting shall elect its own Chairman. The quorum for a joint meeting of the Board must include a full quorum of each Board represented, no member present being counted more than one separate quorum.

એકિઝકયુટિવ કાઉન્સિલ તરફથી નીચેનો ઠરાવ રજૂ કરવાની આચાર્ય ડી. ડી. દેસાઈએ નોટિસ આપી હતી :

"ઉપર જણાવેલ સ્ટે. ૧૧૬ રદ કરવાનો એકિઝકયુટિવ કાઉન્સિલની ભલામણ મંજૂર કરવામાં આવે."

સદરહુ પ્રસ્તાવ આચાર્ય ડી. ડી. દેસાઈને બદલે શ્રી. સત્યેન્દ્રભાઈ ઝવેરીએ રજૂ કર્યો, તેને પ્રો. એ. ટી. દેસાઈએ ટેકો આપ્યો.

તે પર મત લેવામાં આવતાં તે સર્વાનુમતે મંજૂર કરવામાં આવ્યો.

૪૨. સ્ટે. ૧૧૮ નીચે જણાવ્યા પ્રમાણે વંચાય તે રીતે સુધારવાની એકિઝકયુટિવ કાઉન્સિલની ભલામણ :

St. 118 :

(1) The *Boards* of University Teaching *and Research* shall consist of *the following members :*

(*i*) *The Vice-Chancellor*

(*ii*) *The Pro-Vice-Chancellor, if any*

(*iii*) *All Heads of Post-graduate Departments in the University relating to the subjects in the Faculties pertaining to the Board who are Professors or Readers.*

(*iv*) *All Heads of Post-graduate Departments of subjects not covered under item (iii).*

(v) Five teachers including Principals belonging to different Faculties and imparting education in Post-graduate courses to be nominated by the Vice-Chancellor.

(vi) Principals of Post-graduate Colleges, if any, and Heads of Recognised Institutions, if any, recognised in respect of Post-graduate courses of instructions, studies or research; and

(vii) Three persons renowned for their specialised knowledge in the subject, to be co-opted by the Board.

(2) The term of the office of the members of the Board other than ex-officio Members shall be three years,

Provided that a person shall cease to be a member of the Board on his ceasing to hold the office by virtue of which he is such a member.

એકિઝકયુટિવ કાઉન્સિલ તરફથી નીચેનો ઠરાવ રજૂ કરવાની **ડૉ. એમ. એન.** દેસાઈએ નોટિસ આપી હતી :

"સ્ટે. ૧૧૮ ઉપર જણાવ્યા પ્રમાણે ંચાય તે રીતે સુધારવાની એકિઝકયુટિવ કાઉન્સિલની ભલામણ મંજૂર કરવામાં આવે."

સદરહુ પ્રસ્તાવ ડૉ. એમ. એન. દેસાઈની ગેરહાજરીમાં આચાર્ય એન. એસ. પંડયાએ રજૂ કર્યો, તેને આચાર્ય જે. સી. ત્રિવેદીએ ટેકો આપ્યો.

તે પર આચાર્ય બી. આર. પટેલે નીચેનો સુધારો રજૂ કરવાની નોટિસ આપી હતી :

"સ્ટેચ્યૂટ ૧૧૮ (*vi*) માં 'Principals of post-graduate colleges, if any' પછી 'or Professor-in-charge of post-graduate centres' શબ્દો મૂકવામાં આવે."

ઉપરનો સુધારો આચાર્ય બેચરભાઈ પટેલે કે અન્ય કોઈ સભ્યે રજૂ કર્યો નહીં, તેથી તે પર કશું કરવાપણું રહ્યું નહીં.

ત્યાર બાદ મૂળ પ્રસ્તાવ પર મત લેવામાં આવતાં તે સર્વાનુમતે મંજૂર કરવામાં આવ્યો.

૪૩. સ્ટે. ૧૨૧ નીચે જણાવ્યા પ્રમાણે વંચાય તે રીતે સુધારવાની એકિઝકયુટિવ કાઉન્સિલની ભલામણ :

Statute 121 :

The Board of University Teaching and Research shall exercise its powers and perform its duties, as under :

(*i*) To make recommendations to the Executive Council through the Academic Council, as required in Sec. 40(1) that all post-graduate instructions, teaching and training within the University area, be imparted by the teachers of the University, appointed or recognised

by the University and to maintain standards of Post-graduate teaching and Research.

(*ii*) To advise the Boards of Studies regarding any trends in Post-graduate syllabi, instructions and any other developments.

(*iii*) To recommend to the Academic Council regarding Organisation and Cordination of post-graduate instruction, teaching and training within the University area in its departments, in affiliated Colleges and recognised and approved institutions.

(*iv*) To recommend to the Executive Council through the Academic Council regarding admission to and evaluation of research degrees.

(*v*) To recommend to the Executive Council through the Academic Council, the Ordinances and Regulations regarding the Ph.D. Degree.

(*vi*) To recommend to the Executive Council through the Academic Council, the qualifications of Post-graduate teachers and Assistant to Post-graduate teachers and the requirements of teachers and of the research guides or supervisors in various subjects.

(*vii*) *To approve the subjects of Research and to recommend to the Executive Council the panels of names of examiners for research Degree.*

(*viii*) *To make any other recommendations regarding organisation, Co-ordination and improvement of post-graduate teaching and Research in the University as a whole.*

(*ix*) *Provided that if no member of the Board of University Teaching and Research objects to such course any item of business before the Board of University Teaching and Research may at the discretion of the Vice-Chancellor be disposed off by correspondence.*

એક્ઝિક્યુટિવ કાઉન્સિલ તરફથી નીચેનો ઠરાવ રજૂ કરવાની ડૉ. એમ. એન. દેસાઈએ નોટિસ આપી હતી :

"સ્ટે. ૧૨૧ ઉપર જણાવ્યા પ્રમાણે વંચાય તે રીતે સુધારવાની એક્ઝિક્યુટિવ કાઉન્સિલની ભલામણ મંજૂર કરવામાં આવે."

સદરહુ પ્રસ્તાવ ડૉ. એમ. એન. દેસાઈની ગેરહાજરીમાં શ્રી. નરહરિ પરીખે રજૂ કર્યો, તેને આચાર્ય જે. સી. ત્રિવેદીએ ટેકો આપ્યો.

તે પર મત લેવામાં આવતાં તે સર્વાનુમતે મંજૂર કરવામાં આવ્યો.

૪૪. સ્ટે. ૧૨૧-બી નીચે જણાવ્યા પ્રમાણે વંચાય તે રીતે સુધારવાની એકિઝકયુટિવ કાઉન્સિલની ભલામણ :

Statute 121-B :

For the purpose of imparting post-graduate instruction and conducting post-graduate research in the University Departments, affiliated . Colleges, recognised Institutions and approved Institutions, the Executive Council may on the recommendation of the Academic Council and the Board of University Teaching create zones.

એકિઝકયુટિવ કાઉન્સિલ તરફથી નીચેનો ઠરાવ રજૂ કરવાની ડૉ. એમ. એન. દેસાઈએ નોટિસ આપી હતી :

"સ્ટે. ૧૨૧-બી ઉપર જણાવ્યા પ્રમાણે સુધારવાની એકિઝકયુટિવ કાઉન્સિલની ભલામણ મંજૂર કરવામાં આવે."

સદરહુ પ્રસ્તાવ ડૉ. એમ. એન. દેસાઈની ગેરહાજરીમાં પ્રો. એ. ટી. દેસાઈએ રજૂ કર્યો, તેને શ્રી. નરહરિ પરીખે ટેકો આપ્યો.

તે પર મત લેવામાં આવતાં તે સર્વાનુમતે મંજૂર કરવામાં આવ્યો.

૪૫. સ્ટે. ૧૨૧-જે નીચે જણાવ્યા પ્રમાણે વંચાય તે રીતે સુધારવાની એકિઝકયુટિવ કાઉન્સિલની ભલામણ :

Statute 121-J :

On an application received from an affiliated College or a recognised Institution or an *Approved Institution* for the purpose of creating a centre within a zone for post-graduate teaching and research, the *Executive Council* may appoint a Committee to recommend whether the application should be granted or not.

એકિઝકયુટિવ કાઉન્સિલ તરફથી નીચેનો ઠરાવ રજૂ કરવાની આચાર્ય ડી. ડી. દેસાઈએ નોટિસ આપી હતી :

"સ્ટે. ૧૨૧-જે ઉપર જણાવ્યા પ્રમાણે વંચાય તે રીતે સુધારવાની એકિઝકયુટિવ કાઉન્સિલની ભલામણ મંજૂર કરવામાં આવે."

સદરહુ પ્રસ્તાવ આચાર્ય ડી. ડી. દેસાઈને બદલે પ્રો. એ. ટી. દેસાઈએ રજૂ કર્યો, તેને પ્રો. પી. સી. પટેલે ટેકો આપ્યો.

તે પર મત લેવામાં આવતાં તે સર્વાનુમતે મંજૂર કરવામાં આવ્યો.

૪૬. સ્ટે. ૧૨૧-કે નીચે જણાવ્યા પ્રમાણે વંચાય તે રીતે સુધારવાની એકિઝકયુટિવ કાઉન્સિલની ભલામણ :

Statute 121-K :

Subjects comprised in each of the Faculties as mentioned in Statute 99 will be the subjects of post-graduate instruction, teaching and training conducted

by the University, or by its affiliated Colleges or recognised Institutions or *approved Institutions, where post-graduate centres have been instituted by the University.*

એક્ઝિકયુટિવ કાઉન્સિલ તરફથી નીચેનો ઠરાવ રજૂ કરવાની ડૉ. એમ. એન. દેસાઈએ નોટિસ આપી હતી :

"સ્ટે. ૧૨૧--કે ઉપર જણાવ્યા પ્રમાણે સુધારવાની એક્ઝિકયુટિવ કાઉન્સિલની ભલામણ મંજૂર કરવામાં આવે."

સદરહુ પ્રસ્તાવ ડૉ. એમ. એન. દેસાઈની ગેરહાજરીમાં પ્રો. કે. એસ. શાસ્ત્રીએ રજૂ કર્યો, તેને પ્રો. એ. ટી. દેસાઈએ ટેકો આપ્યો.

તે પર મત લેવામાં આવતાં તે સર્વાનુમતે મંજૂર કરવામાં આવ્યો.

૪૭. સ્ટે. ૧૨૮ નીચે જણાવ્યા પ્રમાણે વંચાય તે રીતે સુધારવાની એક્ઝિકયુટિવ કાઉન્સિલની ભલામણ : Statute 128 :

The financial year of the University shall be from 1st April to 31st March.

એક્ઝિકયુટિવ કાઉન્સિલ તરફથી નીચેનો ઠરાવ રજૂ કરવાની શ્રી. રણજિતભાઈ શાસ્ત્રીએ નોટિસ આપી હતી :

"સ્ટે. ૧૨૮ ઉપર જણાવ્યા પ્રમાણે વંચાય તે રીતે સુધારવાની એક્ઝિકયુટિવ કાઉન્સિલની ભલામણ મંજૂર કરવામાં આવે."

સદરહુ પ્રસ્તાવ શ્રી. રણજિતભાઈ શાસ્ત્રીની ગેરહાજરીમાં આચાર્ય બી. એમ. પીરજાદાએ રજૂ કર્યો, તેને પ્રો. એ. ટી. દેસાઈએ ટેકો આપ્યો.

તે પર મત લેવામાં આવતાં તે સર્વાનુમતે મંજૂર કરવામાં આવ્યો.

૪૮. સ્ટે. ૧૩૦ નીચે જણાવ્યા પ્રમાણે વંચાય તે રીતે સુધારવાની એક્ઝિકયુટિવ કાઉન્સિલની ભલામણ : Statute 130 :

Twenty-one clear days before the date of the meeting of the *Court* in which a panel of *three* persons is to be recommended for the office of the Vice-Chancellor, the Registrar shall send a notice to each member of the *Court* to recommend in writing within a period of 10 days from the date of issue of the notice, the names of not more than *three* persons, *provided that no person will be recommended unless he has consented in writing and the consent is communicated alongwith the recommendation.*

Persons so recommended need not be members of the Court. The recommendation need not be seconded. The Registrar should inform all the persons whose names have been so recommended within 3 days *of the last date fixed for the receipt of the recommendation.*

If any person whose name is so recommended intimates by a letter so as to reach the Registrar 48 hours before the time of the meeting, his desire to withdraw his name, his name shall not be put on the ballot paper.

If there is a tie so that the names of the persons entitled to fill any one or more of the *three* places on the panel cannot be determined, a fresh election will be held between the persons so affected and the process shall be repeated till there is no tie for any of the places.

Notwithstanding anything contained above, for the first election of the panel for the office of the Vice-Chancellor under the provisions of Guj. Act No. 6 of 1973, *the last date of receipt of recommendation for the panel accompanied with consent in writing of the persons recommended shall be not less than three clear days before the date of election.*

એક્ઝિક્યુટિવ કાઉન્સિલ તરફથી નીચેનો ઠરાવ રજૂ કરવાની શ્રી. રણજિતભાઈ શાસ્ત્રીએ નોટિસ આપી હતી :

"સ્ટે. ૧૩૦ ઉપર જણાવ્યા પ્રમાણે વંચાય તે રીતે સુધારવાની એક્ઝિક્યુટિવ કાઉન્સિલની ભલામણ મંજૂર કરવામાં આવે."

સદરહુ પ્રસ્તાવ શ્રી. રણજિતભાઈ ગં. શાસ્ત્રીની ગેરહાજરીમાં આચાર્ય જે. સી. ત્રિવેદીએ રજૂ કર્યો, તેને શ્રી. ઈન્દ્રવદન એ. મોદીએ ટેકો આપ્યો.

તે પર મત લેવામાં આવતાં તે સર્વાનુમતે મંજૂર કરવામાં આવ્યો.

૪૯. સ્ટે. ૧૪૯ નીચે જણાવ્યા પ્રમાણે વંચાય તે રીતે સુધારવાની એક્ઝિક્યુટિવ કાઉન્સિલની ભલામણ:

Statute 149 :

Nomination papers shall be in the prescribed form *approved by the Executive Council* and shall be dated and signed by two voters or by two members of the public associations or bodies *concerned*, entitled to vote and shall contain the names in full, address and designations, if any, of the signatories and of the candidates nominated. No person shall be nominated as a candidate for election, unless he signifies his consent on the nomination paper. A nomination paper which does not comply with all the *relevant formalities* shall be rejected.

એક્ઝિક્યુટિવ કાઉન્સિલ તરફથી નીચેનો ઠરાવ રજૂ કરવાની શ્રી. આઈ. એ. મોદીએ નોટિસ આપી હતી :

"સ્ટે. ૧૪૯ ઉપર જણાવ્યા પ્રમાણે વંચાય તે રીતે સુધારવાની એક્ઝિક્યુટિવ કાઉન્સિલની ભલામણ મંજૂર કરવામાં આવે."

સદરહુ પ્રસ્તાવ શ્રી. ઈન્દ્રવદન એ. મોદીએ રજૂ કર્યો, તેને ડૉ. એમ. એન. દેસાઈએ ટેકો આપ્યો.

તે પર મત લેવામાં આવતાં તે સર્વાનુમતે મંજૂર કરવામાં આવ્યો.

૫૦. સ્ટે. ૧૫૦ નીચે જણાવ્યા પ્રમાણે વંચાય તે રીતે સુધારવાની એક્ઝિકયુટિવ કાઉન્સિલની ભલામણ : **Statute 150 :**

At any time *within twenty-four hours after* the day and hour fixed as the day and hour for the scrutiny of nomination, it shall be open to a candidate to withdraw his nomination, provided that he sends to the Registrar, an intimation of withdrawal in writing signed by the candidate and attested in the manner prescribed in Statute 155. The scrutiny of nomination shall be held at least 24 hours after the hour fixed for the receipt of nominations.

એક્ઝિકયુટિવ કાઉન્સિલ તરફથી નીચેનો ઠરાવ રજૂ કરવાની **શ્રી. આઈ. એ. મોદીએ** નોટિસ આપી હતી :

"સ્ટે. ૧૫૦ ઉપર જણાવ્યા પ્રમાણે વંચાય તે રીતે સુધારવાની એક્ઝિકયુટિવ કાઉન્સિલની ભલામણ મંજૂર કરવામાં આવે."

સદરહુ પ્રસ્તાવ શ્રી. ઈન્દ્રવદન એ. મોદીએ રજૂ કર્યો, તેને આચાર્ય જે. સી. ત્રિવેદીએ ટેકો આપ્યો. તે પર મત લેવામાં આવતાં તે સર્વાનુમતે મંજૂર કરવામાં આવ્યો.

૫૧. સ્ટે. ૧૫૧ નીચે જણાવ્યા પ્રમાણે વંચાય તે રીતે સુધારવાની એક્ઝિકયુટિવ કાઉન્સિલની ભલામણ : **Statute 151 :**

(*a*) As soon as possible after the last day fixed for the receipt of nomination, at a time and place fixed by the Vice-Chancellor, and notified in the notice of election, the Vice-Chancellor or any person or persons, nominated by him shall scrutinize the nominations. The candidate or his agent duly authorised by him in writing in this behalf, shall be entitled to be present at such scrutiny;

(*b*) In case of a dispute or doubt the Vice-Chancellor shall determine whether the nomination of the person is valid or not under the Statutes and his decision shall be final.

(*c*) *The Registrar shall notify the valid nominations regarding the respective constituency, on the notice Board of the University Office.*

The intimation of having done so shall be given to the voters through the newspapers selected by the Vice-Chancellor.

એક્ઝિકયુટિવ કાઉન્સિલ તરફથી નીચેનો ઠરાવ રજૂ કરવાની **શ્રી. રણજિતભાઈ શાસ્ત્રીએ** નોટિસ આપી હતી :

"સ્ટે. ૧૫૧ ઉપર જણાવ્યા પ્રમાણે વંચાય તે રીતે સુધારવાની એક્ઝિકયુટિવ કાઉન્સિલની ભલામણ મંજૂર કરવામાં આવે."

સદરહુ પ્રસ્તાવ શ્રી. રણજિતભાઈ શાસ્ત્રીની ગેરહાજરીમાં આચાર્ય જે. સી. ત્રિવેદીએ રજૂ કર્યો, તેને શ્રી. ઈન્દ્રવદન એ. મોદીએ ટેકો આપ્યો.

તે પર મત લેવામાં આવતાં તે સર્વાનુમતે મંજૂર કરવામાં આવ્યો.

૫૨. સ્ટે. ૧૫૩ નીચે જણાવ્યા પ્રમાણે વંચાય તે રીતે સુધારવાની એક્ઝિકયુટિવ કાઉન્સિલની ભલામણ:

Statute 153 :

(*a*) Elections to the Court under Section 16(1) Class II (*A*) (*ii*) (*c*), (*iii*) *and* (*iv*), *Class II* (*B*) (*i*) (*a*), (*b*) *and* (*c*) *and Clause* (*C*) shall be held by post.

(*b*) Elections to the Court under Section 16(1) Class II (*A*) (*v*), (*vii*), (*viii*), (*ix*) *and Clause* (*B*) (*ii*) shall be held by ballot at polling centres to be fixed by the Executive Council.

(*c*) Elections to the Court under Section 16(1) Class II (*A*) (*i*), (*ii*) (*a*) *and* (*b*) *and* (*vi*), may be held either by post or by ballot at a meeting, provided that once the option is exercised, the procedure to be followed shall be strictly in accordance therewith.

(*d*) Election of the Deans and election by any of the authorities of the University to any other of its authorities shall be held at a meeting of such authority in accordance with the procedure laid down in Statute 158, 159 and 160.

એક્ઝિકયુટિવ કાઉન્સિલ તરફથી નીચેનો ઠરાવ રજૂ કરવાની આચાર્ય એમ. સી. શાહે નોટિસ આપી હતી :

"સ્ટે. ૧૫૩ ઉપર જણાવ્યા પ્રમાણે વંચાય તે રીતે સુધારવાની એક્ઝિકયુટિવ કાઉન્સિલની ભલામણ મંજૂર કરવામાં આવે."

સદરહુ પ્રસ્તાવ આચાર્ય એમ. સી. શાહે રજૂ કર્યો, તેને પ્રો. ડી. એન. પાઠકે ટેકો આપ્યો.

તે પર મત લેવામાં આવતાં તે સર્વાનુમતે મંજૂર કરવામાં આવ્યો.

૫૩. સ્ટે. ૧૬૧ નીચે જણાવ્યા પ્રમાણે વંચાય તે રીતે સુધારવાની એક્ઝિકયુટિવ કાઉન્સિલની ભલામણ :

Statute 161 :

Notwithstanding anything contained elsewhere in the Statutes, the following elections to the *Executive Council of*—

(*a*) *Three persons elected by the Court from amongst its members who are not teachers.*

(*b*) *Two University Professors elected by the Court from amongst its members;*

(*c*) *Three Principals of affiliated colleges elected by the Court from amongst its members ;*

(*d*) *One teacher of a University Department other than a Professor elected by the Court from amongst its members;*

(*e*) *Three teachers of affiliated colleges, other than Principals elected by the Court from amongst its members;*

(*f*) *One representative of the Governing Bodies of the affiliated colleges elected by the Court from amongst its members*

—shall be conducted as mentioned below :

(1) The Registrar shall inform each member of the *Court* of the date, fixed by the Vice-Chancellor for the election or elections referred to in (*a*) *to* (*f*) above and shall send to each member at least 15 clear days before the date of election an intimation to the effect that nominations duly proposed and seconded as prescribed in St. 149 shall be received by the Registrar at his office up to 4-00 p.m. on a date not later than 9 clear days before the date of election;

(2) Such nominations shall be in accordance with St. 149, 150 and 151 in so far as they are applicable;

(3) The list of valid nominations shall be sent to each member of the Court at least five clear days before the date of election;

(4) The election shall be conducted in the manner prescribed in St. 159;

(5) After the scrutiny and counting of voting papers are completed, the Registrar shall report to the Vice-Chancellor the result of the election which shall be announced on the Notice Board of the University.

Notwithstanding anything contained above, the first election to the Executive Council under the provisions of Gujarat Act No. 6 *of* 1973 *shall be held in the manner stated as under :*

(1) *Date of dispatch of Notice of Election* : *Not exceeding ten days before to the date of Election.*

(2) *Last date of receipt of nominations.* : *Five days before the date of Election before* 4-00 *p.m.*

(3) *Scrutiny of nominations : After twenty-four hours from the last date of receipt of nominations.*

(4) *Last date of dispatching valid nominations : At least three days before the date of Election.*

એક્ઝિક્યુટિવ કાઉન્સિલ તરફથી નીચેનો ઠરાવ રજૂ કરવાની પ્રા. કે. એસ. શાસ્ત્રીએ નોટિસ આપી હતી :

"સ્ટે. ૧૬૧ ઉપર જણાવ્યા પ્રમાણે વંચાય તે રીતે સુધારવાની એક્ઝિક્યુટિવ કાઉન્સિલની ભલામણ મંજૂર કરવામાં આવે."

સદરહુ પ્રસ્તાવ પ્રો. કે. એસ. શાસ્ત્રીએ રજૂ કર્યો, તેને પ્રો. પી. સી. પટેલે ટેકો આપ્યો.

તે પછી આચાર્ય એમ. સી. શાહે પ્રસ્તાવ રજૂ કર્યો કે સદરહુ બાબત અંગે વિચારણા કરવા માટે આ સભાગૃહને સમિતિના રૂપમાં ફેરવવામાં આવે. તેને આચાર્ય આઈ. જે. ભટ્ટે ટેકો આપ્યો. આ પ્રસ્તાવને પ્રમુખશ્રીએ પોતાની અનુમતિ આપી. તે પછી ૧૫ કરતાં વધુ સભ્યો તેના ટેકામાં ઊભા થયા.

તે પછી આચાર્ય એમ. સી. શાહના સદરહુ પ્રસ્તાવ પર મત લેવામાં આવતાં સભાગૃહમાં હાજર રહેલા કુલ સભ્યો પૈકી ઓછામાં ઓછા ૨/૩ કરતાં વધુ સભ્યોએ પણ તેની તરફેણમાં મત આપતાં તે મંજૂર કરવામાં આવ્યો.

તે પછી સભાગૃહ સમિતિના રૂપમાં ફેરવાઈ ગયું.

સદરહુ સમિતિએ કેટલીક ચર્ચાવિચારણાને અંતે નીચે મુજબનો અહેવાલ રજૂ કર્યો :

સ્ટે. ૧૬૧ નીચે જણાવ્યા પ્રમાણે વંચાય તે રીતે સુધારવા આ સમિતિ કોર્ટને ભલામણ કરે છે:

Statute 161 :

Notwithstanding anything contained elsewhere in the Statutes, the following elections to the Executive Council of —

(*a*) Three persons elected by the Court from amongst its members who are not teachers.

(*b*) Two University Professors elected by the Court from amongst its members in such a manner that not more than one Professor from each of the faculties to which he belongs as a teacher is declared elected; provided that nothing in this sub-clauses shall prevent both the members from being declarcd elected in case all the Professors nominated on the Court belong to the same faculty.

(*c*) Three Principals of affiliated colleges elected by the Court from amongst its members in such a manner that not more than one Principal shall be declared elected from any of the faculties in which he teaches.

(*d*) One teacher of a University Department other than a Professor elected by the Court from amongst its members.

(*e*) Three teachers of affiliated colleges, other than Principals elected by the Court from amongst its members in such a manner that not more than one teacher shall be declared elected from any of the faculties from which he is elected or nominated on the Court.

(*f*) One representative of the Governing Bodies of the affiliated colleges elected by the Court from amongst its members shall be conducted as mentioned below :

(1) The Registrar shall inform each member of the Court of the date, fixed by the Vice-Chancellor for the election or elections referred to in (*a*) to (*f*) above and shall send to each member at least 15 clear days before the date of election an intimation to the effect that nominations duly proposed and seconded as prescribed in St. 149 shall be received by the Registrar at his office up to 4-00 p.m. on a date not later than 9 clear days before the date of election;

(2) Such nominations shall be in accordance with St. 149, 150 and 161 in so far as they are applicable;

(3) The list of valid nominations shall be sent to each member of the Court at least five clear days before the date of election;

(4) The election shall be conducted in the manner prescribed in St. 159;

(5) After the scrutiny and counting of voting papers are completed, the Registrar shall report to the Vice-Chancellor the result of the election which shall be announced on the Notice Board of the University.

Notwithstanding anything contained above, the first election to the Executive Council under the provisions of Gujarat Act No. 6 of 1973 shall be held in the manner stated as under :

(1) Date of dispatch of Notice of Election	:	Not exceeding ten days before to the date of Election.
(2) Last date of receipt of nominations	:	Five days before the date of Election before 4.00 p.m.

(3) Scrutiny of nominations	:	After twenty-four hours from the last date of receipt of nominations.
(4) Last date of dispatching valid nominations.	:	At least three days before the date of Election.

તે પછી સમિતિ કોર્ટના રૂપમાં ફેરવાઈ ગઈ અને ઉપરનો રિપોર્ટ સભાગૃહ સમક્ષ પ્રમુખશ્રીએ રજૂ કર્યો. તે પર મત લેવામાં આવતાં સદરહુ રિપોર્ટ સર્વાનુમતે મંજૂર કરવામાં આવ્યો.

૫૪. સ્ટે. ૧૬૩ નીચે જણાવ્યા પ્રમાણે વંચાય તે રીતે સુધારવાની એક્ઝિક્યુટિવ કાઉન્સિલની ભલામણ :

Statute 163 :

On receipt of the notification referred to in Statute 11, the public associations or bodies named in clause (*i*), *Sub-clauses* (*a*) *and* (*b*) *of clause* (*ii*) *and clause* (*vi*) *of* Section 16 Class II (*A*) shall make the necessary arrangements to hold *their respective* elections so that the results of the election are known in due time. Such election shall be held according to the system of proportional representation by means of a single transferable vote by ballot in the manner prescribed in Section 54 of Act, provided, however, that it shall be the option of such authority concerned, to hold the election at a meeting or by post. As soon as possible after the option to hold the election by post has been exercised, the President or the Chairman of the Public Association or body, not being the *Gujarat* Legislative Assembly, shall inform the Registrar accordingly. The Vice-Chancellor shall appoint the President or the Chairman or the Vice-President or the Vice-Chairman of the Public Association or body as Returning Officer, for the purpose of holding the election. The Returning Officers shall for the purposes of such election exercise, as far as may be, the powers of the Registrar under Statutes 150 to 152, 154 to 156 and 163 to 170. On the result of such election being known the said association or body concerned shall make a return to the University intimating the names, degree, *if any*, and addresses of the persons so elected by it, signed by the President or Chairman concerned, and in the case of the Gujarat Legislative Assembly by the Secretary to the Gujarat Legislature Department.

એક્ઝિક્યુટિવ કાઉન્સિલ તરફથી નીચેનો ઠરાવ રજૂ કરવાની શ્રી. સત્યેન્દ્રભાઈ ઝવેરીએ નોટિસ આપી હતી :

"સ્ટે. ૧૬૩ ઉપર જણાવ્યા પ્રમાણે વંચાય તે રીતે સુધારવાની એક્ઝિક્યુટિવ કાઉન્સિલની ભલામણ મંજૂર કરવામાં આવે."

સદરહુ પ્રસ્તાવ શ્રી. સત્યેન્દ્રભાઈ ઝવેરીએ રજૂ કર્યો, તેને શ્રી. એ. ટી. દેસાઈએ ટેકો આપ્યો.

તે પર મત લેવામાં આવતાં તે સર્વાનુમતે મંજૂર કરવામાં આવ્યો.

૫૫. સ્ટે. ૧૬૪ નીચે જણાવ્યા પ્રમાણે વંચાય તે રીતે સુધારવાની એક્ઝિકયુટિવ કાઉન્સિલની ભલામણ : Statute 164 :

In the case of public associations or bodies specified in sub-clause (*c*) *of clause* (*ii*), *sub-clauses* (*a*) *and* (*b*) *of clause* (*vii*) *of Section* 16 (*A*) *Class II, and clauses* (*i*) (*a*), (*b*) *and* (*c*) *and* (*ii*) *of Section* 16 (*B*) after each nomination has been scrutinized, a voting paper together with a smaller cover and a bigger cover bearing a certificate of identity shall be sent by the Registrar by post to each of the said public associations or bodies for the recording of their votes. In all cases each of the said public associations or bodies in its corporate capacity shall have as many votes as there are seats to be filled in and the voting shall be by the system of proportional representation by means of a single transferable vote by ballot according to the Section 54 of the Act. The certificate of identity shall be completed in the manner prescribed by St. 155.

એક્ઝિકયુટિવ કાઉન્સિલ તરફથી નીચેનો ઠરાવ રજૂ કરવાની **શ્રી. સત્યેન્દ્રભાઈ ઝવેરીએ** નોટિસ આપી હતી :

"સ્ટે. ૧૬૪ ઉપર જણાવ્યા પ્રમાણે વંચાય તે રીતે સુધારવાની એક્ઝિકયુટિવ કાઉન્સિલની ભલામણ મંજૂર કરવામાં આવે."

સદરહુ પ્રસ્તાવ શ્રી. સત્યેન્દ્રભાઈ ઝવેરીએ રજૂ કર્યો, તેને આચાર્ય બી. એમ. પીરજાદાએ ટેકો આપ્યો.

તે પર મત લેવામાં આવતાં તે સર્વાનુમતે મંજૂર કરવામાં આવ્યો.

૫૬. સ્ટે. ૧૭૨ નીચે જણાવ્યા પ્રમાણે વંચાય તે રીતે સુધારવાની એક્ઝિકયુટિવ કાઉન્સિલની ભલામણ : Statute 172 :

(*a*) If a candidate is elected to the *Court* by more than one constituency, he shall by notice in writing and signed by him and delivered to the Registrar of the University within seven days of the publication of the result of the last of such elections, choose which of these constituencies he shall represent and such choice once made shall be conclusive;

(*b*) If the candidate does not make the choice referred to herein within the specified period of time, the Vice-Chancellor shall decide which constituency he will represent and his decision shall be final;

(*c*) When any such choice has been made by the candidate, or a decision given by the Vice-Chancellor, the Vice-Chancellor shall direct the Registrar to take steps for holding an election in the constituency in which a vacancy has occurred by reason of such choice or decision;

(*d*) Notwithstanding that such vacancy has not been filled, the Court may proceed to hold elections as per relevant Statutes.

એક્ઝિકયુટિવ કાઉન્સિલ તરફથી નીચેનો ઠરાવ રજૂ કરવાની શ્રી. આઈ. એ. મોદીએ નોટિસ આપી હતી :

"સ્ટે. ૧૭૨ ઉપર જણાવ્યા પ્રમાણે વંચાય તે રીતે સુધારવાની એક્ઝિકયુટિવ કાઉન્સિલની ભલામણ મંજૂર કરવામાં આવે."

સદરહુ પ્રસ્તાવ શ્રી. આઈ. એ. મોદીએ રજૂ કર્યો, તેને પ્રો. ડી. એન. પાઠકે ટેકો આપ્યો.

તે પર મત લેવામાં આવતાં તે સર્વાનુમને મંજૂર કરવામાં આવ્યો.

૫૭. નીચેનો સ્ટે. ૧૭૪ રદ કરવાની એક્ઝિકયુટિવ કાઉન્સિલની ભલામણ :

Statute 174 :

The Chancellor, the Vice-Chancellor, the Ex-Vice-Chancellor in order of their first appointment, the Chief Justice of Bombay, or any other Judge of the High Court nominated by him, the Minister of Education, if he is a member of the Senate, the Rector, if any, the Director of Education, if he is a member of the Senate, Deans of the Faculties of Arts including Education, Science, Technology including Engineering, Agriculture, Law, Medicine, Commerce and Ayurvedic Medicine and Deans of such other additional Faculties as may be constituted from time to time and in the order in which they are so constituted, members of the Syndicate in order of their seniority, but in alphabetical order when they are of the same date, the Vice-Chancellor of other Statutory Universities established by Law in Bombay State in the order in which these Universities are incorporated, the Registrar the ex-officio and other members of the Senate according to sequence of their original appointments and election according to alphabetical order of their surnames in case of those members who are appointed or elected on the same date.

એક્ઝિકયુટિવ કાઉન્સિલ તરફથી નીચેનો ઠરાવ રજૂ કરવાની શ્રી. સત્યેન્દ્રભાઈ ઝવેરીએ નોટિસ આપી હતી :

"ઉપર જણાવેલ સ્ટે. ૧૭૪ રદ કરવાની એક્ઝિકયુટિવ કાઉન્સિલની ભલામણ મંજૂર કરવામાં આવે."

સદરહુ પ્રસ્તાવ શ્રી. સત્યેન્દ્રભાઈ ઝવેરીએ રજૂ કર્યો, તેને પ્રો. એ. ટી. દેસાઈએ ટેકો આપ્યો.

તે પર મત લેવામાં આવતાં તે સર્વાનુમતે મંજૂર કરવામાં આવ્યો.

૫૮. સ્ટે. ૧૭૯ નીચે જણાવ્યા પ્રમાણે વંચાય તે રીતે સુધારવાની એકેડેમિક કાઉન્સિલની તથા એક્ઝિકયુટિવ કાઉન્સિલની ભલામણ :

Statute 179 :

The University shall grant the following diplomas, to such persons as have undergone the prescribed courses at any college or colleges affiliated to, or any Institution or Institutions recognised by o. a Department of the University and have passed the qualifying examination for the same in accordance with the Ordinances and Ragulations :

Faculty of Arts including Education :

1. Diploma in Eduction (Dip.Ed.)
2. Diploma in Journalism (Dip.J.)
3. Diploma in Drama [Dip.F.A. (Drama)]
4. Diploma in Music [Dip.F.A. (Music)]
5. Diploma in Painting and Sculpture [Dip.F.A.(P&S)]
6. Diploma in Architecture [Dip.F.A.(Arch)]
7. Diploma in Dancing [Dip F.A. (Dancing)]
8. Diploma in Physical Education (Dip.P.Ed.)
9. Diploma in Education and Vocational Guidance (Dip.EVG)
10. Diploma in Mathematical Economics, Econometrics and Economic Analysis and Policy.

Faculties of Arts including Education and Medicine :

11. *Diploma in Psychotherapy (D.P.)*
12. *Diploma in Psychiatric Social Work (D.P.S.W.)*
13. *Diploma in Psychiatric Occupational Therapy (D.P.O.T.)*
14. *Diploma in Special Education for Non-normal Children (D.S.E.N.C.)*
15. *Diploma in Medical and Social Psychology (D.M.&S.P.)*
16. *Diploma in Psychiatric Nursing (D.P.N.)*
17. *Diploma in Community Psychology (D.Com.P)*

Faculties of Arts, Science, Commerce and Engineering :

18. *Diploma in Labour Computer Training (D.C.T.)*

Faculty of Law :

19. Diploma in Labour Laws and Practice (D.L.P.)
20. Diploma in Taxation Laws and Practice (D.T.P.)

Faculty of Medicine :

21. Diploma in Ophthalmology (D.O.)
22. Diploma in Anaesthesia (D.A.)
23. Diploma in Paediatrics (D.Paed.)
24. Diploma in Public Health (D.P.H.)
25. Diploma in Laringology and Otology (D.L.O.)
26. Diploma in Gynaecology and Obstetrics (D.G O.)
27. Diploma in Veneriology and Dermatology (D.V. & D.)
28. Diploma in Medical Radiology and Electro-Therapeutics (**D.M.R.E**)
29. Diploma in Industrial Health (D.I.H.)
30. Diploma in Tuberculosis (T.D.D.)
31. Diploma in Pharmacy (Dip. Pharm.)
32. Diploma in Clinical Pathology (D.C.P.)
33. Diploma in Psychiatric Medicine (D.P.M.)
34. *Diploma in Medical Laboratory Technology* (*D.M.L.T.*)

Faculty of Commerce :

35. Diploma in Business Management (D.B.M.)
36. Diploma in Industrial Management (D.I.M.)
37. Diploma in Banking (D. Banking)
38. Diploma in Costing (D. Costing)

Faculties of Arts and Commerce :

39. Diploma in Co-operation (D. Co-op.)

Faculties of Arts, Science and Commerce :

40. Diploma in Statistics (D. Stat.).

એક્ઝિકયુટિવ કાઉન્સિલ તરફથી નીચેનો ઠરાવ રજૂ કરવાની ડૉ. જે. બી. લરિભકિતએ નોટિસ આપી હતી :

" સ્ટે. ૧૭૯ ઉપર જણાવ્યા પ્રમાણે વંચાણ તે રીતે સુધારવાની એકેડેમિક કાઉન્સિલની તથા એકિઝકયુટિવ કાઉન્સિલની ભલામણ મંજૂર કરવામાં આવે."

સદરહુ પ્રસ્તાવ ડૉ. જે. બી. લરિભકિતની ગેરહાજરીમાં પ્રો. કે. આર. ચન્દ્રશેખરને રજૂ કર્યો, તેને આચાર્ય વિનોદભાઈ અધ્વર્યુએ ટેકો આપ્યો.

ત્યાર બાદ પ્રો. કે. આર. ચન્દ્રશેખરને પ્રસ્તાવ રજૂ કર્યો કે સદરહુ બાબત અંગે વિચારણા કરવા માટે આ સભાગૃહને સમિતિના રૂપમાં ફેરવવામાં આવે. તેને પ્રો. ડી. એન. પાઠકે ટેકો આપ્યો. આ પ્રસ્તાવને પ્રમુખશ્રીએ પોતાની અનુમતિ આપી. તે પછી ૧૫ કરતાં વધુ સભ્યો સદરહુ પ્રસ્તાવના ટેકામાં ઊભા થયા.

તે પછી પ્રો. કે. આર. ચન્દ્રશેખરનના સદરહુ પ્રસ્તાવ પર મત લેવામાં આવતાં સભાગૃહમાં હાજર રહેલા કુલ સભ્યો પૈકી ૨/૩ કરતાં પણ વધુ સભ્યોએ મત આપતાં તે મંજૂર કરવામાં આવ્યો.

તે પછી સભાગૃહ સમિતિના રૂપમાં ફેરવાયું.

સદરહુ સમિતિએ કેટલીક ચર્ચાવિચારણાને અંતે નીચે મુજબનો અહેવાલ રજૂ કર્યો :

"આથી ઠરાવવામાં આવે છે કે સ્ટે. ૧૭૯માં શિક્ષણ સહિતની વિનયનની વિદ્યાશાખા હેઠળ ક્રમાંક ૧૮ પછી "Diploma in Linguistics (D.Lg.) ઉમેરવામાં આવે તથા તે પ્રમાણે સ્ટે. ૧૭૯ સુધારવા કોર્ટને ભલામણ કરવામાં આવે."

તે પછી સમિતિ કોર્ટના રૂપમાં ફેરવાઈ ગઈ, અને ઉપરનો અહેવાલ સભાગૃહ સમક્ષ પ્રમુખશ્રીએ રજૂ કર્યો. તે પર મત લેવામાં આવતાં તે સર્વાનુમતે મંજૂર કરવામાં આવ્યો.

ત્યાર બાદ નીચેના બે સુધારાઓ શાબ્દિક સુધારા તરીકે સ્વીકારવા માટે પ્રમુખશ્રીએ અનુમતિ આપી :

(૧) "Diploma in Education and Vocational Guidance (Dip. EVG)" ને બદલે "Diploma in Educational and Vocational Guidance (Dip. EVG)" વાંચવું.

(૨) "Diploma in Labour Computer Training (D.C.T.)" ને બદલે "Diploma in Computer Training (D.C.T.)" વાંચવું.

તે પછી સમિતિએ સૂચવેલો રિપોર્ટ ઉપરના શાબ્દિક સુધારા સાથે મંજૂર કરવામાં આવ્યો.

તે પછી બાબત નં. ૫૯ ચર્ચાવિચારણા માટે હાથ ધરતાં પહેલાં સભાગૃહનું ધ્યાન ખેંચવામાં આવ્યું કે તા. ૧૭-૬-૧૯૭૩ના રોજ બાબત નં. ૧૨ હેઠળ સ્ટે. ૧૦(એ)નો મુસદ્દો મંજૂર કરવામાં આવ્યો છે તેમાં સંલગ્ન કૉલેજોના આચાર્યોની સંખ્યા બરાબર ૩૫ બતાવવામાં આવી છે, જ્યારે તા. ૩૦ ડિસેંબર ૧૯૭૨ના રોજ સંલગ્ન કૉલેજોની સંખ્યા ૧૩૬ હોઈ ગુજરાત યુનિવર્સિટી ધારાની સુધારેલી કલમ ૧૬ અન્વયે આચાર્યોની વધુમાં વધુ સંખ્યા ૩૪ની થાય.

ત્યાર બાદ કેટલીક ચર્ચાવિચારણાને અંતે સદરહુ સ્ટેચ્યૂટમાં તા. ૩૦મી ડિસેંબરને બદલે તા. ૧૫મી જૂનનો સુધારો "શાબ્દિક સુધારા" તરીકે સ્વીકારવા સભાગૃહે સર્વસંમતિથી અનુમતિ આપી.

૫૯. શ્રી. ડી. એસ. બસને નીચેનો પ્રસ્તાવ રજૂ કરવાની નોટિસ આપી હતી :

"The meeting of the Court resolves to amend Statute 193-A to read as under :

Statute 193-A :

"The employees of the University both teaching and non-teaching be paid gratuity under the following rules :

(1) Gratuity shall be paid on the death, retirement resignation or termination of service, at the rate of one month's basic salary (excluding allowances) for each completed year of service or part thereof subject to the maximum of Rs. 25,000/- (Rupees twenty-five thousand only).

(2) Salary for the purpose of gratuity under (1) above shall mean the average basic salary (excluding allowances) drawn by the employee during the twelve months' period of active service immediately preceding death, retirement, resignation or termination of service, as the case may be.

(3) The University shall establish a fund known as gratuity fund for the purpose by contributing a suitable amount not exceeding 5% of the basic salary paid to its employee covered by the scheme from the recurring expenditure of the University during every accounting year. The fund shall be regulated by the Executive Council in its discretion as may be deemed fit by investing the amount of the fund in Government or other securities or by taking out a group-gratuity insurance policy with Life Insurance Corporation with a view to discharging the University's liability in this behalf. In the event of a group-gratuity insurance policy being taken out by the University, notwithstanding anything stated above, the heir or heirs of an employee who dies during the course of his employment shall be paid gratuity at the rate of one month's basic salary (excluding allowances) per year of service for the number of years he would have otherwise ordinary served, had he continued to live till the date of his retirement subject to a maximum of Rs. 25,000/- (Rupees twenty-five thousand).

(4) The provisions of this Statute shall be deemed to take effect from 15-6-1973.

(5) 'Excluding Allowances' would mean allowances other than Dearness allowance."

સદરહુ પ્રસ્તાવ શ્રી. ડી. એસ. બસને રજૂ કર્યો, તેને શ્રી. નરહરિ પરીખે ટેકો આપ્યો.

તે પર મત લેવામાં આવતાં તે સર્વાનુમતે મંજૂર કરવામાં આવ્યો.

૬૦. સ્ટે. ૨૦૨ નીચે જણાવ્યા પ્રમાણે વંચાય તે રીતે સુધારવાની એકિઝકયુટિવ કાઉન્સિલની ભલામણ :

Statute 202 :

The University Schools shall comprise the following Departments :

(*i*) University School of Social Sciences :

This school shall provide for post-graduate instruction and guide research work in the following subjects :

(1) Economics

(2) Sociolcgy

(3) Politics
(4) Statistics
(5) Labour Welfare and Social Work
(6) History
(7) Business Management and Industrial Management
(8) Social Change.

This school may also impart such instructions in Diploma Courses and Certificate courses as may be instituted by the Court from time to time.

(*ii*) University School of Languages :

This school shall provide for post-graduate instruction and guide research work on the following subjects :

(1) Gujarati
(2) Modern and ancient Indian and foreign languages
(3) Linguistics.

(*iii*) University School of Psychology, Education and Philosophy :

This School shall provide for post-graduate instruction and research work in the following subjects :

(1) Psychology
(2) Education
(3) Philosophy.

(*iv*) University School of Sciences :

This School shall provide instruction and guide research work in the following subjects and branches :

(1) Physics (Pure and Applied) and all its branches including :
  (1) Experimental and Theoretical Physics
  (2) Astro-Physics, and
  (3) Bio-Physics.

(2) Chemistry (Pure and Applied) and all its branches including :
  (1) Inorganic Chemistry
  (2) Organic Chemisty
  (3) Physical Chemistry
  (4) Bio-Chemistry
  (5) Chemical Technology including Chemical Engineering.

(3) Mathematics (Pure and Applied) and all its branches including Statistics.

(4) Botany and all its branches including Paleo-Botany and Zoology and all its branches.

એક્ઝિકયુટિવ કાઉન્સિલ તરફથી નીચેનો ઠરાવ રજૂ કરવાની **શ્રી. સત્યેન્દ્રભાઈ ઝવેરી**એ નોટિસ આપી હતી :

"સ્ટે. ૨૦૨ ઉપર જણાવ્યા પ્રમાણે વંચાય તે રીતે સુધારવાની એક્ઝિકયુટિવ કાઉન્સિલની ભલામણ મંજૂર કરવામાં આવે."

સદરહુ પ્રસ્તાવ શ્રી. સત્યેન્દ્રભાઈ ઝવેરીએ રજૂ કર્યો, તેને શ્રી. નરહરિ પરીખે ટેકો આપ્યો.

તે પર નીચેનો બીજો સુધારો રજૂ કરવા માટે શ્રી. સત્યેન્દ્રભાઈ ઝવેરીએ નોટિસ આપી હતી :

"(1) In line 1, the words 'The following shall be the Department of the University' be substituted for the words 'The University School shall comprise the following Departments.'

(2) Lines 2, 3, 4, 13, 14, 15, 16, 17, 21, 22, 23, 27, 28 and 29 be deleted.

(3) The serial numbers in front of the names of the Departments be renumbered consecutively.

Statute 202, amended as above, will be read as under :

Statute 202 :

The following shall be the Departments of the University :

(1) Economics
(2) Sociology
(3) Politics
(4) Statistics
(5) Labour Welfare and Social Work
(6) History
(7) Business Management and Industrial Management
(8) Social Change
(9) Gujarati
(10) Modern and ancient Indian and foreign languages
(11) Linguistics
(12) Psychology
(13) Education
(14) Philosophy

(15) Physics (Pure and Applied) and all its branches including :
  (1) Experimental and Theoretical Physics
  (2) Astro-Physics, and
  (3) Bio-Physics

(16) Chemistry (Pure and Applied) and all its branches including :
  (1) Inorganic Chemistry
  (2) Organic Chemistry
  (3) Physical Chemistry
  (4) Bio-Chemistry
  (5) Chemical Technology including Chemical Engineering

(17) Mathematics (Pure and Applied) and all its branches including Statistics

(18) Botany and its branches including Paleo-Botany and Zoology and all its branches."

પ્રમુખશ્રીની પરવાનગીથી ઉપરનો સુધારો શ્રી. સત્યેન્દ્રભાઈ ઝવેરીએ રજૂ કર્યો, તેને આચાર્ય એન. બી. જોશીએ ટેકો આપ્યો.

તે પર પ્રો. કે. આર. ચન્દ્રશેખરને કાનૂની મુદ્દો ઉઠાવ્યો કે સદરહુ પ્રસ્તાવ હાલ જે. સ્ટે ૨૦૩, જેમાં 'There shall be a Director in every School' એ શબ્દો સ્પષ્ટ રીતે દર્શાવવામાં આવેલા છે, તે હાલ અમલમાં છે, તે જોતાં સદરહુ પ્રસ્તાવ કાનૂનસર ગણાય ખરો?

પ્રમુખશ્રીએ ચુકાદો આપતાં જણાવ્યું કે સદરહુ સુધારો કાનૂનસર નથી.

તે પછી નીચેનો પહેલો સુધારો શ્રી. એસ. બી. વોરાએ રજૂ કરવાની નોટિસ આપી હતી :

Statute 202 :

"(*i*) delete the words 'Business Management and Industrial Management.'

Add (*v*) School of Business and Industrial Management :

This School shall provide for post-graduate instruction and guide research work in the subject of Business and Industrial Management alongwith the various branches thereof. It may also impart such instruction in Diploma Courses and Certificate Courses as may be instituted by the Court from time to time."

ઉપરનો સુધારો પ્રો. એસ. બી. વોરાએ રજૂ કર્યો, તેને શ્રી. એચ. એ. પટેલે ટેકો આપ્યો.

તે પર આચાર્ય દર્શનસિંગ શીખે કાનૂની મુદ્દો ઉઠાવ્યો કે સદરહુ સુધારામાં "School of Business and Industrial Management"ની એક નવી સ્કૂલ ઉભેરવાનું સૂચન છે તે બાબત પર એકેડેમિક કાઉન્સિલે વિચારણા કરેલી નથી, તે જોતાં તે સુધારો કાનૂનસર ગણાય ખરો?

પ્રમુખશ્રીએ ચુકાદો આપતાં જણાવ્યું કે સદરહુ સુધારો કાનૂનસર છે.

તે પછી પ્રો. એ. ટી. દેસાઈએ પ્રસ્તાવ રજૂ કર્યો કે આ અંગે વિચારણા કરવા માટે કોર્ટની આ સભાને સમિતિના રૂપમાં ફેરવવામાં આવે. તેને આચાર્ય એમ. સી. શાહે ટેકો આપ્યો. આ પ્રસ્તાવને પ્રમુખશ્રીએ પોતાની અનુમતિ આપી. તે પછી ૧૫ કરતાં વધુ સભ્યો તેના ટેકામાં ઊભા થયા.

તે પછી પ્રો. એ. ટી. દેસાઈના સદરહુ પ્રસ્તાવ પર મત લેવામાં આવતાં તેની તરફેણમાં ૭૮ અને વિરુદ્ધમાં ૪૬ મત પડતાં તેને જરૂરી એવી કુલ સભ્યોની સંખ્યા પૈકી ૨/૩ જેટલા સભ્યોની બહુમતી મળી નહીં.

તે પછી પ્રો. એ. ટી. દેસાઈએ ગુપ્ત મતદાનની માગણી કરતાં પ્રમુખશ્રીએ નીચેના સભ્યોને ચકાસણીદાર (Scrutineers) તરીકે નીમ્યા :

(૧) આચાર્ય ય. પ્રા. શુક્લ
(૨) પ્રો. કે. એસ. શાસ્ત્રી
(૩) આચાર્ય એન. એસ. પંડ્યા
(૪) પ્રો. બબાભાઈ પટેલ.

ગુપ્ત મતદાનનું પરિણામ આવતાં પ્રમુખશ્રીએ નીચે મુજબ જાહેર કર્યું :

તરફેણમાં	૪૩
વિરુદ્ધમાં	૨૮
નિરર્થક	૦

આમ સદરહુ પ્રસ્તાવને જરૂરી એવી ઓછામાં ઓછી ૨/૩ જેટલી બહુમતી મળી નહીં તેથી કોર્ટની આ સભાને સમિતિના રૂપમાં ફેરવવા અંગેનો પ્રો. એ. ટી. દેસાઈનો પ્રસ્તાવ ઊડી ગયો.

ત્યાર બાદ પ્રો. દર્શનસિંગ બસને અધ્યક્ષશ્રીનું ધ્યાન ખેંચ્યું કે સભાગૃહમાં ગણપૂર્તિ(કોરમ) માટે જરૂરી એવી ઓછામાં ઓછા ૫૦ સભ્યોની હાજરી નથી.

હાજર રહેલા સભ્યોની ગણતરી કરવામાં આવતાં તે ૩૮ની જણાઈ, તેથી સભાગૃહ ગણપૂર્તિ(કોરમ)ના અભાવે આગળનું કામ કરી શકયું નહીં, અને પ્રમુખશ્રીએ સભાને બરખાસ્ત થયેલી જાહેર કરી.

તેથી નીચેની બાબતો વિચારણા માટે હાથ ધરી શકાઈ નહીં :

૬૧. ઈજનેરી વિદ્યાશાખાની ભલામણ અનુસાર નીચે પ્રમાણેની સ્નાતક પદવી સ્થાપવા અંગેની એકેડેમિક કાઉન્સિલની તથા એકિઝકયુટિવ કાઉન્સિલની ભલામણ :

(1) Bachelor of Textiles (Process Planning)
(2) Bachelor of Textile Chemical Technology (Manmade Fibres).

એક્ઝિકયુટિવ કાઉન્સિલ તરફથી નીચેનો ઠરાવ રજૂ કરવાની શ્રી. આઈ. એ. મોદીએ નોટિસ આપી હતી :

"ઈજનેરી વિદ્યાશાખાની ભલામણ અનુસાર નીચે પ્રમાણેની સ્નાતક પદવી સ્થાપવા અંગેની એકેડેમિક કાઉન્સિલની તથા એક્ઝિકયુટિવ કાઉન્સિલની ભલામણ મંજૂર કરવામાં આવે :

(1) Bachelor of Textiles (Process Planning)

(2) Bachelor of Textiles Chemistry Technology (Manmade Fibres)."

૬૨. નીચેનાં પ્રદાનોનો સાભાર સ્વીકાર કર્યા બાબતનો એક્ઝિકયુટિવ કાઉન્સિલનો રિપોર્ટ (જાણ સારુ) :

(૧) શ્રીમતી તારાલક્ષ્મીબહેન નાનુભાઈ શેલત તરફથી ઑકટોબર–માર્ચ–એપ્રિલની ગુજરાત યુનિવર્સિટીની થર્ડ એલએલ.બી.ની પરીક્ષામાં પ્રથમ પ્રયત્ને પ્રથમ વર્ગમાં સૌથી વધુ ગુણાંક મેળવી ઉત્તીર્ણ થનાર વિદ્યાર્થીને પ્રતિવર્ષ "સ્વ. ન્યાયમૂર્તિ શ્રી. નાનુભાઈ જી. શેલત સુવર્ણચંદ્રક" એનાયત કરવા માટે રૂ. ૭,૫૦૮નું મળેલ પ્રદાન.

(૨) ડૉ. એન. ડી. વ્યાસ તરફથી માર્ચ–એપ્રિલની ગુજરાત યુનિવર્સિટીની દંત વિદ્યાશાખાની સ્નાતકની પદવી પરીક્ષામાં પ્રથમ પ્રયત્ને "ઓર્થોડોન્શિયા"ના વિષયમાં સૌથી વધુ ગુણાંક મેળવી પ્રથમ અને દ્વિતીય આવનાર વિદ્યાર્થીને પ્રતિવર્ષ "સ્વ. ડૉ. શ્રીમતી હરગંગાબહેન નૌતમભાઈ વ્યાસ ઉપલેટાવાળા પારિતોષિક" એનાયત કરવા માટે રૂ. ૧૦,૦૦૧નું મળેલ પ્રદાન.

(૩) પ્રો. જે. એમ. શુકલ તરફથી ઑકટોબર--માર્ચ--એપ્રિલની ગુજરાત યુનિવર્સિટીની થર્ડ બી.એ.ની પરીક્ષામાં પ્રથમ પ્રયત્ને પ્રથમ વર્ગ મેળવી મુખ્ય વિષય "સંસ્કૃત"માંથી વધુ ગુણાંક મેળવી ઉત્તીર્ણ થનાર વિદ્યાર્થીને પ્રતિવર્ષ "શ્રીમતી ચંચળબહેન મણિલાલ પુરુષોત્તમ પુરાણી પારિતોષિક" એનાયત કરવા માટે રૂ. ૭,૫૦૦નું મળેલ પ્રદાન.

(૪) ડૉ. સી. એસ. શાહ, ચેરમેન, સ્વ. ડૉ. સી. આર. મહેતા મેમોરિયલ ફંડ કમિટી તરફથી ઑકટોબર--માર્ચ--એપ્રિલમાં લેવાતી ગુજરાત યુનિવર્સિટીની ચતુર્થ બી.ફાર્મ.ની પરીક્ષામાં ફાર્માસ્યુટિકલ કેમિસ્ટ્રીના વિષયમાં પ્રથમ પ્રયત્ને પ્રથમ વર્ગમાં સૌથી વધુ ગુણાંક મેળવી ઉત્તીર્ણ થનાર વિદ્યાર્થીને પ્રતિવર્ષ "સ્વ. ડૉ. સી. આર. મહેતા સ્મૃતિ સુવર્ણચંદ્રક" એનાયત કરવા માટે રૂ. ૭,૫૦૦નું મળેલ પ્રદાન.

(૫) ડૉ. આર. ડી. દેસાઈ પબ્લિક ચૅરિટેબલ ટ્રસ્ટ તરફથી માર્ચ--એપ્રિલની ગુજરાત યુનિવર્સિટીની એમ.એસસી.ની પદવી પરીક્ષામાં પ્રથમ પ્રયત્ને પ્રથમ વર્ગ મેળવી "ઑર્ગેનિક કેમિસ્ટ્રી"ના વિષયમાં સૌથી વધુ ગુણાંકે ઉત્તીર્ણ થનાર વિદ્યાર્થીને પ્રતિવર્ષ "ડૉ. આર. ડી. દેસાઈ સુવર્ણચંદ્રક" એનાયત કરવા માટે રૂ. ૭,૫૦૦નું મળેલ પ્રદાન.

(૬) સારંગપુર પબ્લિક ચૅરિટેબલ ટ્રસ્ટ તરફથી માર્ચ-એપ્રિલની ગુજરાત યુનિવર્સિટીની દંત વિદ્યાશાખાની સ્નાતકની પદવી પરીક્ષામાં પ્રથમ પ્રયત્ને "ઓરલ સર્જરી"ના વિષયમાં સૌથી વધુ ગુણાંક મેળવી ઉત્તીર્ણ થનાર વિદ્યાર્થીને પ્રતિવર્ષ "શ્રી. સાકરલાલ બાલાભાઈ શોધન સુવર્ણચંદ્રક" એનાયત કરવા માટે રૂ. ૭,૫૦૦નું મળેલ પ્રદાન.

૬૩. પ્રા. પી. સી. પટેલે નીચેનો પ્રસ્તાવ રજૂ કરવાની નોટિસ આપી હતી:

"યુનિવર્સિટી પરીક્ષાઓમાં પરિણામ જાહેર થયા બાદ ગુણચકાસણીના કેસો દિનપ્રતિદિન વધતા જાય છે. ગુણચકાસણીની વર્તમાન પદ્ધતિ અપૂરતી, ચીલાચાલુ અને મહદંશે બિનઅસરકારક છે એવી ઘેરી લાગણી વિદ્યાર્થીઓમાં પ્રવર્તે છે. આ પદ્ધતિને વધારે કાર્યક્ષમ, બુદ્ધિગમ્ય, અસરકારક અને સંતોષકારક બનાવવા માટે જે તે વિષય અથવા વિદ્યાશાખાના કોર્ટ સભ્યોની સમિતિ રચી યુનિવર્સિટી કાર્યાલયે તેના સહયોગથી કામ કરવા માટે પ્રબંધ કરવા યુનિવર્સિટીનાં લાગતાંવળગતાં સત્તામંડળોને ભારપૂર્વક વિનંતી કરવામાં આવે છે."

૬૪. પ્રા. પી. સી. પટેલે નીચેનો પ્રસ્તાવ રજૂ કરવાની નોટિસ આપી હતી :

"આસિસ્ટંટ લાઈબ્રેરિયન, ઑફિસ સુપરિન્ટેન્ડન્ટ, ડેપ્યુટી એકાઉન્ટન્ટ, સુપરિન્ટેન્ડન્ટ (હૉલેરિથ) અને આસિસ્ટંટ એડમિનિસ્ટ્રેટર (એન.એસ.એસ.)ને સમકક્ષ ગણી તે તમામનું એક પગારધોરણ યુનિવર્સિટીએ સ્વીકારેલ છે અને રાજ્ય સરકારે મંજૂર રાખેલ છે. પરંતુ આસિસ્ટંટ લાઇબ્રેરિયન એકલાને હાલમાં રૂ. ૫૧૨–૨૦–૬૧૨–૩૦–૭૬૨ પગારધોરણ આપવામાં આવે છે. તેથી આ સભા લાગતાંવળગતાં સત્તામંડળોને ઉપરોકત તમામ કક્ષાના કર્મચારીઓને તે જ પગારધોરણમાં એટલે કે રૂ. ૫૧૨–૨૦–૬૧૨–૩૦–૭૬૨ માં મૂકવા ભલામણ કરે છે."

૬૫. શ્રી. ડી. એસ. બસને નીચેનો પ્રસ્તાવ રજૂ કરવાની નોટિસ આપી હતી :

"This meeting of the Court resolves to recommend to the authorities concerned to consider the following :

When a head of a University department goes on leave (or does not attend the department due to any reason) for more than three months at a stretch, the next officer of the department acting as head in the place of the former be paid an allowance equal to one-tenth of the basic of the minimum salary of the cadre to which the former officer belongs; provided the latter belongs to a cadre lower than that of the former."

૬૬. શ્રી. ડી. એસ. બસને નીચેનો પ્રસ્તાવ રજૂ કરવાની નોટિસ આપી હતી :

"This meeting of the Court resolves to recommend to the authorities concerned to consider the following :

A head of a department of a University School be paid a suitable allowance, equal to at least one-tenth of the minimum of the basic salary of the cadre to which he/she belongs in view of a large amount of administrative work he/she is supposed to do. If a head of a department of a University School is unable to attend the office for a period of *three months more, then* the officer of the department officiating in place of the former be paid allowance on the lines on which a head of a department is paid."

૬૭. આચાર્ય બી. આર. પટેલે નીચેનો પ્રસ્તાવ રજૂ કરવાની નોટિસ આપી હતી :

"યુનિવર્સિટીના કામે પ્રવાસ કરતી વ્યક્તિઓને પ્રથમ વર્ગનું રેલવે ભાડું આપવામાં આવે છે અને તેમની પાસેથી તેમણે પ્રથમ વર્ગની રેલવેની મુસાફરી કરી લેવાનું નિવેદન લેવામાં આવે છે. આ પ્રથા ખોટું નિવેદન કરી પ્રથમ વર્ગનું રેલવેનું ભાડું મેળવવાની લાલચ અને પ્રવૃત્તિને પ્રોત્સાહન આપે છે. વળી પ્રવાસનું ખરેખર ભાડું લેતી વ્યક્તિઓને રેલવે સ્ટેશન કે બસ-સ્ટેન્ડથી યુનિવર્સિટી આવજા કરવાનું સ્થાનિક વાહન-ખર્ચ પોતાને ભોગવવું પડે છે. આ પરિસ્થિતિના સંદર્ભમાં કોર્ટની આ સભા સંબદ્ધ સત્તામંડળોને ભલામણ કરે છે કે—

(૧) રેલવેના પ્રથમ વર્ગના ભાડાની ચુકવણી માટે પ્રથમ વર્ગની મુસાફરીનું રેલવેનું પ્રમાણપત્ર લેવું અથવા ટિકિટ નંબર નોંધાવવો.

(૨) બસભાડું અને રેલવેના બીજા વર્ગ સુધીનું ભાડું મુસાફરી કરનાર વ્યક્તિના નિવેદન પર આપવું.

(૩) બહારગામની વ્યક્તિઓને સ્થાનિક વાહનખર્ચ પેટે રૂ. ૫–૦૦ આપવા."

૬૮. આચાર્ય બી. આર. પટેલે નીચેનો પ્રસ્તાવ રજૂ કરવાની નોટિસ આપી હતી :

"કોર્ટની આ સભા સંબદ્ધ સત્તામંડળોને ભલામણ કરે છે કે પ્રથમ વર્ષ બી.કૉમ.માં ભણાવાતું કૉમર્શિયલ કૉરસ્પોન્ડન્સનું પ્રશ્નપત્ર આજે જે સ્વરૂપમાં છે તે હાલના શૈક્ષણિક માળખાને સુસંગત નથી અને વિદ્યાર્થીને અંગ્રેજીમાં પત્રવ્યવહારની અઘટિત તાલીમના ભારણમાં નાખે છે તેથી તેના સ્વરૂપ અને માધ્યમ અંગે પુનઃ વિચારણા કરવામાં આવે."

૬૯. આચાર્ય બી. આર. પટેલે નીચેનો પ્રસ્તાવ રજૂ કરવાની નોટિસ આપી હતી :

"કૉલેજમાં ટ્યુટોરિયલનું કાર્ય પદ્ધતિપૂર્વક ચાલે તે માટે કોર્ટની આ સભા સંબદ્ધ સત્તામંડળોને ભલામણ કરે છે કે પ્રશ્નપત્ર દીઠ એક ટ્યુટોરિયલ ગોઠવવાનું અને તે અંગેની સ્વાધ્યાયપોથી (Journal for tutorials) રાખવાનું ફરજિયાતપણે દાખલ કરે."

૭૦. આચાર્ય બી. આર. પટેલે નીચેનો પ્રસ્તાવ રજૂ કરવાની નોટિસ આપી હતી :

"યુનિવર્સિટીની સંલગ્ન કૉલેજોમાં ચાલતાં અનુસ્નાતક કેન્દ્રો સમૃદ્ધ બને તે માટે કોર્ટની આ સભા સંબદ્ધ સત્તામંડળોને ભલામણ કરે છે કે—

(૧) પ્રતિવર્ષ કેન્દ્રને ગ્રંથાલય માટે મુખ્ય વિષય દીઠ રૂ. ૫૦૦ અને ગૌણ વિષય દીઠ રૂ. ૨૦૦ની આર્થિક સહાય કરવામાં આવે.

(૨) અનુસ્નાતક કેન્દ્રમાં યુનિવર્સિટીનાં ભવનોના અધ્યાપકોનાં આવશ્યકતા પ્રમાણે વિશિષ્ટ વ્યાખ્યાનો ગોઠવવાની અનુકૂળતા કરવામાં આવે.

(૩) કેન્દ્રનું કાર્ય કરતા કર્મચારીઓને યુનિવર્સિટી તરફથી મહેનતાણું આપવામાં આવે."

૭૧. આચાર્ય બી. આર. પટેલે નીચેનો પ્રસ્તાવ રજૂ કરવાની નોટિસ આપી હતી :

"પ્રોવિડન્ટ ફંડની અધ્યાપકોના ફાળાની મોટી રકમો કૉલેજના ટ્રસ્ટમાં વગર વ્યાજે મુકાયેલી હોય છે તેથી અધ્યાપકોને વ્યાજખાધ જાય છે તે અંગે કોર્ટની આ સભા સંબદ્ધ સત્તામંડળોને ભલામણ કરે છે કે કૉલેજના ટ્રસ્ટમાં વપરાતી પ્રોવિડન્ટ ફંડની રકમ પર રાષ્ટ્રીકૃત બૅંકના વ્યાજના દર પ્રમાણે વ્યાજ આપવામાં આવે."

૭૨. આચાર્ય બી. આર. પટેલે નીચેનો પ્રસ્તાવ રજૂ કરવાની નોટિસ આપી હતી :

"ગુજરાત યુનિવર્સિટીની સંલગ્ન કૉલેજોના બિનશૈક્ષણિક કર્મચારીઓને નીચેના લાભ મળે તે માટે કોર્ટની આ સભા સંબદ્ધ સત્તામંડળોને ભલામણ કરે છે :

(૧) યુનિવર્સિટીએ આ પૂર્વે ભલામણ કર્યાની તારીખથી અમલમાં આવે તે રીતે પગારધોરણ સુધારવામાં આવે તેમ જ પ્રોવિડન્ટ ફંડ, ઘરભાડાભથ્થું આપવામાં આવે. તેમ કરતાં નોકરીની સીનિયોરિટી ધ્યાનમાં લેવામાં આવે.

(૨) કૉલેજના કાર્યાલયમાં કર્મચારીઓ પર ખોટું ભારણ ન આવે તે માટે સરકારના અનુદાનના નિયમોની જોગવાઈ પ્રમાણે કર્મચારીઓની નિમણૂક કરવામાં આવે."

૭૩. આચાર્ય બી. આર. પટેલે નીચેનો પ્રસ્તાવ રજૂ કરવાની નોટિસ આપી હતી :

"કોર્ટની આ સભા અનુસ્નાતક પદવીવાળા ગ્રંથપાલોનો લાભ ગ્રંથાલય અને વિદ્યાર્થીઓને મળે તે માટે સંબદ્ધ સત્તામંડળોને બૅચેલર ઑફ લાઇબ્રેરી સાયન્સની પદવી ઉપરાંત લાઇબ્રેરી સાયન્સની કે અન્ય શાખાની અનુસ્નાતક પદવી ધરાવતા ગ્રંથપાલોનાં પગારધોરણ સુધારવાની ભલામણ કરે છે."

૭૪. આચાર્ય આર. એચ. ગાંધીએ નીચેનો પ્રસ્તાવ રજૂ કરવાની નોટિસ આપી હતી :

"૧૯૭૨ના ગુજરાત યુનિવર્સિટીના સુધારેલા કાયદા પ્રમાણે અંગ્રેજી વિષય લીધા વિના એસ.એસ.સી. પરીક્ષા પાસ કરનાર વિદ્યાર્થી હવે પ્રી-યુનિ. વર્ગમાં દાખલ થઈ શકે છે. તેવા વિદ્યાર્થીઓ અંગ્રેજી વિષય લેવા ઇચ્છતા હોય તો હાલનો ચાલુ અભ્યાસક્રમ લઈ શકે. પણ જે વિદ્યાર્થીઓ અંગ્રેજી વિષય લીધા વિના ડિગ્રી કક્ષાએ જવા ઇચ્છતા હોય તેવાઓ માટે અભ્યાસક્રમનું જુદું માળખું આપવા માટે કોર્ટની આ સભા યુનિવર્સિટીનાં સત્તામંડળોને ભલામણ કરે છે."

૭૫. આચાર્ય આર. એચ. ગાંધીએ નીચેનો પ્રસ્તાવ રજૂ કરવાની નોટિસ આપી હતી :

"સંલગ્ન કૉલેજોના વ્યાયામ શિક્ષકોની ફરજો અને કાર્યભાર અંગે યોગ્ય ધારાધોરણો ઘડી કાઢી ઑ. ૧૨૦--એ માં એ ધારાધોરણોનો સમાવેશ કરવા કોર્ટની આ સભા યુનિવર્સિટીનાં સત્તામંડળને અનુરોધ કરે છે."

૭૬. આચાર્ય આર. એચ. ગાંધીએ નીચેનો પ્રસ્તાવ રજૂ કરવાની નોટિસ આપી હતી :

"યુનિવર્સિટી વિદ્યાર્થી-સંસદ માટે દરેક કૉલેજ પાસેથી રૂ. ૫૦ કે રૂ. ૧૦૦ વાર્ષિક લવાજમ પેટે લેવામાં આવે છે. આવું એકસરખું ધોરણ બરાબર ન હોઈ, તેમ જ વિદ્યાર્થી-સંસદની કામગીરી

માટે કૉલેજ દીઠ તેટલા લવાજમની જરૂર ન વર્તાતી હોઈ, વાર્ષિક લવાજમ વિદ્યાર્થી દીઠ પાંચ પૈસા લેખે લેવાનું કોર્ટની આ સભા ઠરાવે છે અને તે અનુસાર નિયમોમાં ફેરફાર કરવા યુનિવર્સિટીનાં સત્તામંડળોને અનુરોધ કરે છે."

૭૭. આચાર્ય આર. એચ. ગાંધીએ નીચેનો પ્રસ્તાવ રજૂ કરવાની નોટિસ આપી હતી :

"સંલગ્ન કૉલેજોમાં કામ કરતા અધ્યાપકોની સીનિયોરિટી માટેના નિયમો નક્કી કરવા કોર્ટની આ સભા સંબદ્ધ સત્તામંડળોને વિનંતી કરે છે."

૭૮. આચાર્ય આર. એચ. ગાંધીએ નીચેનો પ્રસ્તાવ રજૂ કરવાની નોટિસ આપી હતી :

"ઉત્તરવહીઓ તપાસવા માટે ઉત્તરવહી દીઠ અપાતા વેતનના દર અપૂરતા હોઈ, તેમાં વધારો કરવા કોર્ટની આ સભા સંબદ્ધ સત્તામંડળોને ભલામણ કરે છે."

૭૯. આચાર્ય આર. એચ. ગાંધીએ નીચેનો પ્રસ્તાવ રજૂ કરવાની નોટિસ આપી હતી :

"યુવક કલ્યાણ સમિતિએ યુવક મહોત્સવ માટે જે વિભાગો પાડયા છે તે વિભાગોમાં કૉલેજોની સંખ્યા ઠીક ઠીક મોટી હોઈ, કાર્યક્ષમ વહીવટ માટે તે વિભાગોની પુનર્રચના કરવા માટે કોર્ટની આ સભા સંબદ્ધ સત્તામંડળોને વિનંતી કરે છે."

૮૦. આચાર્ય બી. એમ. પીરજાદાએ નીચેનો પ્રસ્તાવ રજૂ કરવાની નોટિસ આપી હતી :

"તૃતીય બી.કૉમ.ની પરીક્ષામાં વિદ્યાર્થીઓએ અર્થશાસ્ત્રના પ્રશ્નપત્રનો બહિષ્કાર કર્યા પછી જે હિંસક માર્ગ અપનાવ્યો અને હિંસા અને ત્રાસ દ્વારા યુનિવર્સિટીના સત્તાવાળાઓને અર્થશાસ્ત્રનું પ્રશ્નપત્ર રદ કરવાની ફરજ પાડી તેવા વલણને આ સભા ચિંતાની નજરે જુએ છે. હિંસાના માર્ગે વિદ્યાર્થીઓને જેમણે ઉશ્કેર્યા તેમના વર્તનને આ સભા વખોડી કાઢે છે."

૮૧. આચાર્ય બી. એમ. પીરજાદાએ નીચેનો પ્રસ્તાવ રજૂ કરવાની નોટિસ આપી હતી :

"આવો ત્રાસ અને હિંસાનો માર્ગ અપનાવીને જે વર્તુલોએ આ પરીક્ષા રદ કરવાની માંગણી કરી તેમને વશ થઈ જઈ તાત્કાલિક પરીક્ષા રદ કરવાના કુલપતિશ્રીના વલણ અંગે આ સભા દુ:ખ વ્યકત કરે છે."

કોર્ટ નં./૨૦૮૨૨/૧૯૭૩.
ગુજરાત યુનિવર્સિટી કાર્યાલય,
નવરંગપુરા, અમદાવાદ--૯.
જુલાઈ ૨૩, ૧૯૭૩.

કં. ગં. પરીખ
કુલસચિવ.

પરિશિષ્ટ "૧"

[૧] પ્રા. પી. સી. પટેલના પ્રશ્ન ૨(ક), (ખ) અને (ગ) અંગે ઉપલબ્ધ થયેલી માહિતી

વર્ષ	રમનાર કૉલેજો	રમતનું નામ	વાંધો લેનાર કૉલેજ	વાંધાનું કારણ	વાંધો હલ કર્યા બાબતનો નિર્ણય
૧	૨	૩	૪	૫	૬
૧૯૬૪--૬૫	(૧) એલ.એ. શાહ અને એસ. વી. આર્ટ્સ	ફૂટબૉલ	એસ. વી. આર્ટ્સ	બે ખેલાડીની જન્મતારીખમાં વાંધો હોવાથી	વાંધો માન્ય થયો નહિ.
	(૨) એલ. એ. શાહ લૉ કૉલેજ	હૉકી	એલ. એ. શાહ લૉ કૉલેજ	રેફરીના નિર્ણય અંગે	વાંધો માન્ય થયો નહિ
	(૩) એચ. એલ. કૉમર્સ કૉલેજ, સેંટ ઝેવિયર્સ કૉલેજ	કુસ્તી	એચ. એલ. કૉમર્સ	રેફરીના નિર્ણય અંગે	વાંધો માન્ય થયો નહિ.
	(૪) એચ. એ. કૉમર્સ અને એલ. ડી. આર્ટ્સ કૉલેજ	ફૂટબૉલ	એચ. એ. કૉમર્સ	બીજા ખેલાડીના નામ પર રમવા અંગે	મેચ ફરી રમાડાઈ (રિપ્લે)
૧૯૬૫--૬૬	(૧) સેંટ ઝેવિયર્સ કૉલેજ અને એલ. એ. શાહ લૉ	ફૂટબૉલ	સેંટ ઝેવિયર્સ	ફૂટબૉલને બદલે બાસ્કેટબૉલનો ઉપયોગ કર્યો હોવાથી	મેચ ફરી રમાડાઈ (રિપ્લે)
	(૨) એચ. એલ. કૉમર્સ અને સેંટ ઝેવિયર્સ	કુસ્તી	એચ. એલ. કૉમર્સ	ખેલાડીના વજન અંગે	વાંધો માન્ય થયો નહિ.
૧૯૬૬--૬૭	(૧) એલ. એ. શાહ લૉ અને એચ. એલ. કૉમર્સ	વૉલીબૉલ	એચ. એલ. કૉમર્સ	રેફરીના નિર્ણય અંગે	વાંધો માન્ય થયો નહિ.
૧૯૬૭--૬૮	(૧) નવગુજરાત કૉમર્સ—લૉ અને જી. એલ. એસ. આર્ટ્સ	વૉલીબૉલ	નવગુજરાત કૉમર્સ	રેફરીના નિર્ણય અંગે	વાંધો માન્ય થયો નહિ.
	(૨) બી. જે. મેડિકલ અને ગુજરાત કૉલેજ	હૉકી	બી. જે. મેડિકલ કૉલેજ	રેફરીના નિર્ણય અંગે	વાંધો માન્ય રાખી મેચ ફરી રમાડાઈ (રિપ્લે)
	(૩) એલ. ડી. આર્ટ્સ અને માનવમંદિર કૉલેજ	કબડ્ડી	એલ. ડી. આર્ટ્સ	રેફરીના નિર્ણય અંગે	વાંધો માન્ય રખાયો નહિ.
	(૪) ભવન્સ સાયન્સ અને સ્વામિનારાયણ સાયન્સ	ફૂટબૉલ	ભવન્સ સાયન્સ કૉલેજ	એ ખેલાડી રેગ્યુલર વિદ્યાર્થી ન હોવાથી	વાંધો માન્ય થયો. સ્વામિનારાયણ કૉલેજની ટીમને રદબાતલ કરી.

૧	૨	૩	૪	૫	૬
૧૯૬૮-૬૯	(૧) અમદાવાદ સાયન્સ અને સરસપુર આર્ટ્સ	કબડ્ડી	અમદાવાદ સાયન્સ	નોકરી કરતા વિદ્યાર્થીને રમાડેલ હોવાથી	વાંધો માન્ય થયો નહિ.
	(૨) એલ. ડી. આર્ટ્સ અને સહજાનંદ	ફૂટબૉલ	એલ. ડી. આર્ટ્સ	ગેરલાયક ખેલાડીને રમાડેલ હોવાથી	વાંધો માન્ય થયો નહિ.
૧૯૬૯-૭૦	(૧) એચ. એ. કૉમર્સ અને લૉ, નવગુજરાત લૉ-કોમર્સ	ખોખો	એચ. એ. કૉમર્સ	રેફરીના નિર્ણય સામે	વાંધો માન્ય થયો નહિ.
	(૨) ગુજરાત કૉલેજ અને સિટી આર્ટ્સ કૉલેજ	કબડ્ડી	ગુજરાત કૉલેજ	નોકરી કરતા ખેલાડીને રમાડેલ હોવાથી	વાંધો માન્ય રાખી સિટી આર્ટ્સ કૉલેજની ટુકડી ૧ વર્ષ માટે રદબાતલ થઈ
	(૩) સહજાનંદ કૉલેજ અને ભવન્સ આર્ટ્સ	બેડમિંગ્ટન	ભવન્સ આર્ટ્સ	ગેરલાયક ખેલાડીને રમાડેલ હોવાથી	વાંધો માન્ય રખાયો.
	(૪) અમદાવાદ વિભાગ આંતર-કૉલેજ બેડમિટન ટુર્નામેન્ટ અંગે	બેડમિંગ્ટન	પ્રો. પી. ડી. ભટ્ટ	ટુર્નામેન્ટના સમયમાં ફેરફાર કરેલો હોવાથી	વાંધો રદ થયો.
	(૫) એમ. જી. સાયન્સ અને સિટી કૉમર્સ	ફૂટબૉલ	એમ. જી. સાયન્સ	રેફરીએ સમય પહેલાં મેચ બંધ કરેલ હોવાથી	વાંધો માન્ય થયો નહિ.
૧૯૭૦-૭૧	(૧) એચ. કે. આર્ટ્સ અને એમ. એન. લૉ-કૉમર્સ	ખોખો	એચ. કે. આર્ટ્સ	ગેરલાયક ખેલાડીને રમાડેલ હોવાથી	વાંધો માન્ય થયો નહિ.
	(૨) સહજાનંદ કૉલેજ અને એમ. એન. લૉ-કૉમર્સ	વૉલીબૉલ	એમ. એન. લૉ-કૉમર્સ	ગેરલાયક ખેલાડીને રમાડેલ હોવાથી	વાંધો માન્ય થયો નહિ.
	(૩) નવગુજરાત આર્ટ્સ અને એમ. એન. લૉ-કૉમર્સ	ખોખો	નવગુજરાત આર્ટ્સ	ગેરલાયક ખેલાડીને રમાડેલ હોવાથી	વાંધો માન્ય થયો નહિ.
	(૪) એચ. એલ. સી. સી. અને એચ. એ. સી. સી.	ખોખો	એચ. એ. કૉમર્સ	રેફરીના નિર્ણય સામે	વાંધો માન્ય થયો નહિ.

૧૯૭૦-૭૧	(૧) અમદાવાદ સાયન્સ અને એલ. એમ. ફાર્મસી	ક્રિકેટ	એલ. એમ. ફાર્મસી	રેફરીના નિર્ણય અંગે	વાંધો માન્ય થયો. મેચ ફરીથી રમાડાઈ (રિપ્લે),
	(૨) બી. જે. મેડિકલ કૉલેજ અને એચ. એ. કૉમર્સ કૉલેજ	વૉલીબૉલ	એચ. એ. કૉમર્સ	શેડ્યુલ પ્રમાણે મેચ નહિ રમાડેલ હોવાથી	મેચ ફરીથી રમાડાઈ (રિપ્લે).
	(૩) સિટી કૉમર્સ અને અમદાવાદ કૉમર્સ	ક્રિકેટ	સિટી કૉમર્સ	અમ્પાયરના નિર્ણય અંગે	વાંધો માન્ય થયો નહિ.
	(૪) એચ. એ. કૉમર્સ કૉલેજ અને એમ. એન. લૉ અને કૉમર્સ કૉલેજ	વૉલીબૉલ	એચ. એ. કૉમર્સ	ગેરલાયક ખેલાડીને રમાડેલ હોવાથી	વાંધો માન્ય થયો નહિ.
	(૫) એલ. ડી. આર્ટ્સ અને સરસપુર આર્ટ્સ-કૉમર્સ કૉલેજ	કબડ્ડી	એલ. ડી. આર્ટ્સ	એલિજિબિલિટી અંગે	વાંધો માન્ય રાખી સરસપુર કૉલેજની ટુકડીને રદબાતલ થયેલ ગણવામાં આવી.
	(૬) સરસપુર આર્ટ્સ અને કૉમર્સ અને સી. યુ. શાહ કૉમર્સ કૉલેજ	કબડ્ડી	સી. યુ. શાહ કૉમર્સ	ગેરલાયક ખેલાડીને રમાડેલ હોવાથી	વાંધો માન્ય રાખી ટુકડીને રદબાતલ થયેલ ગણવામાં આવી.
	(૭) એમ. જી. સાયન્સ અને સિટી કૉમર્સ કૉલેજ	ફૂટબૉલ	એમ. જી. સાયન્સ	ગેરલાયક ખેલાડીને રમાડેલ હોવાથી	વાંધો માન્ય રાખી ટુકડીને એક વર્ષ માટે રદ-બાતલ કરવાનું ઠરાવ્યું.
૧૯૭૧-૭૨	(૧) ગુજરાત કૉલેજ અને એલ. ડી. એન્જિ. કૉલેજ	બેડમિંગ્ટન (ભાઈઓ)	ગુજરાત કૉલેજ	રેફરીના નિર્ણય સામે	વાંધો માન્ય થયો નહિ.
	(૨) એસ. વી. આર્ટ્સ અને બી. ડી. આર્ટ્સ કૉલેજ	વૉલીબૉલ	એસ. વી. આર્ટ્સ	એલિજિબિલિટી અંગે	વાંધો માન્ય થયો નહિ.
	(૩) એચ. એ. કૉમર્સ અને વિવેકાનંદ આર્ટ્સ	વૉલીબૉલ	એચ. એ. કૉમર્સ	એલિજિબિલિટી અંગે	વાંધો માન્ય થયો નહિ.

પરિશિષ્ટ "૨" અ

[૧] પ્રા. પી. સી. પટેલના

ક્રમાંક	પુસ્તકનું નામ	પ્રેસનું નામ	પ્રેસનું સ્થળ અને પૂરેપૂરું સરનામું	પ્રેસના માલિક કે માલિકોનાં નામો
૧	૨	૩	૪	૫
૧.	The origin and Development of the Theory of Rasa and Dhvani on Sanskrit Poetic	શ્રી રામાનંદ પ્રિન્ટિંગ પ્રેસ	કાંકરિયા રોડ, અમદાવાદ--૨૨	શ્રી મહંત સ્વામી ત્રિભુવનદાસજી
૨.	સાંખ્યસપ્તતિવૃત્તિ, ભાગ ૧	,,	,,	,,
૩.	સાંખ્યસપ્તતિવૃત્તિ, ભાગ ૨	,,	,,	,,
૪.	The Commentaries of the Sankhya Karika—A study, Part III	,,	,,	,,

પ્રશ્ન ૮ અંગેની માહિતી

થયેલું છપામણી ખર્ચ	યુનિવર્સિટી પ્રેસમાં છાપવા-થી લાગતું ખર્ચ	ટેન્ડરથી કે ટેન્ડર વિના છપાયેલ	આ પ્રેસોની પસંદગીનું કારણ	બીજાં કયાં કયાં પ્રેસોને કન્સલ્ટ કરેલાં ? તેમના તુલનાત્મક ભાવના દર
૬	૭	૮	૯	૧૦
			યુનિવર્સિટીનાં પુસ્તકોનું કામ ઝડપી થઈ શકે તે હેતુથી કુલપતિશ્રીએ સદરહુ પુસ્તકોનું મુદ્રણકામ ગ્રંથનિર્માણ બોર્ડે મંજૂર કરેલા ભાવે જે તે પ્રેસોને કુલપતિશ્રીના આદેશથી સોંપવામાં આવ્યું હતું જે કાર્યની સિન્ડિકેટે નોંધ લીધી હતી.	કૉલમ નં. (૩)માં દર્શાવ્યા પ્રમાણેનાં પ્રેસોને કન્સલ્ટ કરવામાં આવ્યાં હતાં. અને તેમના ભાવ નીચે પ્રમાણે છે : ડેમી ૧૬ પેજી ફર્માનો ભાવ કંપોઝ છાપકામ બાઈન્ડિંગ ૨૫૦ પાનાં સુધી ૫૦૦ પાનાં સુધી ૫૦૦ પાનાંથી ઉપર રૂ. ૧૪૦ રૂ. ૪૫ રૂ. ૬૦ રૂ. ૧૦૦
૨૧૭૦--૦૦ (પાર્ટ પેમેન્ટ)	૨૭૦૦--૦૦	ગ્રંથનિર્માણ બોર્ડ-ના ભાવ પ્રમાણે		
૧૨૩૩--૭૫ (પાર્ટ પેમેન્ટ)	૧૭૫૨--૦૦	,,		૧૪૦ ૪૫ ૬૦ ૧૦૦
૯૭૧--૨૫ (પાર્ટ પેમેન્ટ)	૧૬૦૮--૦૦	,,		૧૪૦ ૪૫ ૬૦ ૧૦૦
કામ ચાલુ છે	૨૦૫૦--૦૦	,,		૧૪૦ ૪૫ ૬૦ ૧૦૦

૧	૨	૩	૪	૫
૫.	ઉષ્મા અને ઉષ્માગતિશાસ્ત્ર	ડાયનામિક પ્રિન્ટર્સ	નટવરલાલની જૂની લાટી બજાર, એસ. ટી. બસ સ્ટેન્ડ-ની સામે, અમદાવાદ--૨	શ્રી. ડી. એચ. શુકલ
૬.	પ્રકાશ	જયશ્રી મુદ્રણાલય	૫, મહેન્દ્ર કોલોની નહેરુનગરની સામે, આંબાવાડી, અમદાવાદ-૬	શ્રી. ચંદ્રકાન્ત ના. પટેલ
૭.	પ્રકાશશાસ્ત્રનાં મૂળતત્ત્વો	અમર સેટિંગ અને પ્રિન્ટિંગ વર્ક	હલીમની ખડકીના નાકે, શાહપુર, અમદાવાદ	શ્રી. શંકરસિંહ
૮.	ગુજરાતીમાં બ્રાહ્મીથી નાગરી સુધીનો લિપિવિકાસ	એપોલો પ્રિન્ટર્સ	૯, શ્રી અવંતિકા સોસાયટી, નારણપુરા રેલવે ક્રોસિંગ પાસે, અમદાવાદ-૧૩	શ્રી. બી. જે. આચાર્ય
૯.	યુરોપનો ઇતિહાસ—ભાગ ૨	શિલા પ્રિન્ટિંગ પ્રેસ	૧૯, સિટી મિલ કમ્પાઉન્ડ, કાંકરિયા રોડ, અમદાવાદ	શ્રી. મનુભાઈ જી. શાહ અને બીજાંઓ
૧૦.	બેંકિંગ લૉ ઍન્ડ પ્રૅક્ટિસ ઇન ઇન્ડિયા	નવજીવન ટ્રસ્ટ	સરદાર પટેલ મ્યુનિ. સ્ટેડિયમ સામે, અમદાવાદ--૧૪	નવજીવન ટ્રસ્ટ
૧૧.	વૈદકીય જીવાણુશાસ્ત્ર	નેશનલ ટ્રેડર્સ	પ્રેયસ હાઈસ્કૂલની સામે, શાહપુર ગોલવાડ, અમદાવાદ	શ્રી. ઇન્દુભાઈ શાહ
૧૨.	બ્રહ્મસૂત્ર અને અણુભાષ્ય પરનાં વ્યાખ્યાનો	સન્મતિ મુદ્રણાલય	બહાઈ સેન્ટર, વડ પાસે, શાહપુર, અમદાવાદ--૧	શ્રી. શાંતિલાલ મ. જૈન
૧૩.	ગુજરાતનો પ્રાચીન ઇતિહાસ (પુનર્મુદ્રણ)	નવજીવન ટ્રસ્ટ	સરદાર પટેલ સ્ટેડિયમ સામે, અમદાવાદ--૧૪	નવજીવન ટ્રસ્ટ

૬	૭	૮	૯	૧૦
૩૫૦૪--૩૭	૩૮૬૯--૦૦	,, ગ્રંથનિર્માણ બોર્ડના ભાવ પ્રમાણે	૧૩૦	૫૫ ૭૫ ૧૧૫
૩૧૫૨--૫૦	૩૫૬૧--૦૦	,,	૧૩૦	૪૦ ૬૫ ૧૨૦
૨૦૮૦--૦૦ (પાર્ટ પેમેન્ટ)	૨૩૦૪--૦૦	,,	૧૩૦	૪૫ ૬૦ ૯૦
કામ ચાલુ છે	૪૧૦૦--૦૦	,,	૧૩૦	૪૫ ૬૦ ૧૧૫
,,	૩૮૩૬--૦૦	,,	૧૦૨	૪૫ ૭૦ ૧૨૫
,,	૮૬૨૪--૦૦	નવજીવન પ્રેસના ભાવ પ્રમાણે	૧૩૮	૧૪૫
૧૭૫૫--૦૦	૧૮૩૭--૦૦	ગ્રંથનિર્માણ બોર્ડના ભાવ પ્રમાણે	૧૩૦	૬૫ ૭૫ ૯૦
કામ ચાલુ છે.	૩૦૫૦--૦૦	ગ્રંથનિર્માણ બોર્ડના ભાવ પ્રમાણે	૧૨૦	૪૫ ૬૫ ૯૦
,,	૩૩૫૬--૦૦	નવજીવન પ્રેસના ભાવ પ્રમાણે	૧૩૮	૯૭

પરિશિષ્ટ "૨" બ

[૧] પ્રા. પી. સી. પટેલના

ક્રમાંક	પુસ્તકનું નામ	પ્રેસનું નામ	પ્રેસનું સ્થાન અને પૂરેપૂરું સરનામું	પ્રેસના માલિક કે માલિકોનાં નામ
૧.	પ્રાયોગિક મનોવિજ્ઞાન	સરસ્વતી મુદ્રણાલય	સરદાર પટેલ કોલોની પાછળ, ૯--અ, વિજય કોલોની, અમદાવાદ--૧૩	શ્રી. અંબાલાલ મોતીદાસ પટેલ
૨.	કુદરતી રંગોનું રસાયણ	,,	,,	,,
૩.	સંયોજકતા	શ્રી ઈશ્વરકૃપા પ્રિ. પ્રેસ	૧૪૫૫, તોડાનીખડકી, હરકિશનદાસ શેઠની પોળ, અમદાવાદ	શ્રી રજની જિનવાલા
૪.	ભારતમાં સમવાયતંત્ર	,,	,,	,,
૫.	ભારતીય સંસ્કૃતિના વિકાસમાં વિદેશીઓના સંપર્કની અસર	,,	,,	,,
૬.	ઉચ્ચતર બીજગણિત	જૈનાનંદ પ્રિ. પ્રેસ	દરિયા મહલ, સુરત	શ્રી. દિનેશ બદામી પાર્ટનર
૭.	હિન્દનું ભૂસ્તરશાસ્ત્ર ભાગ ૨	શ્રી ઈશ્વરકૃપા પ્રિ. પ્રેસ	૧૪૫૫, તોડાની ખડકી, હરકિશનદાસ શેઠની પોળ, માંડવીની પોળ, અમદાવાદ	શ્રી. રજની જિનવાલા
૮.	પેટ્રોરસાયણ	જયશ્રી મુદ્રણાલય	૫, મહેન્દ્ર કોલોની, નહેરુનગરની સામે, આંબાવાડી, અમદાવાદ	શ્રી. ચ. ના. પટેલ
૯.	ભૌતિકશાસ્ત્ર ભાગ ૧, ૨ તથા ૩	,,	,,	,,
૧૦.	શ્રેણીઓ અને શ્રેઢીઓ	વિનય પ્રિન્ટરી	વાળંદની વાડી, પ્રકાશ સિનેમા પાછળ, ઘીકાંટા રોડ, અમદાવાદ-૧	શ્રી. વી. પી. પટેલ
૧૧.	વિદ્યુત અને ચુંબકત્વ	,,	,,	,,
૧૨.	સૉક્રેટીસ ઍન્ડ ક્રાઈસ્ટ	રાજરતન પ્રેસ	રખિયાલ રોડ અમદાવાદ--૨૧	શ્રી. જે. એચ. પટેલ

પ્રશ્ન ક્રમાંક ૮ અંગેની માહિતી

થયેલું છપામાણી ખર્ચ	યુનિવર્સિટી પ્રેસમાં છાપવા-થી લાગનું ખર્ચ	ટેન્ડરની કે ટેન્ડર વિના છપાયેલ	આ પ્રેસોની પસંદગી-નું કારણ	બીજાં ક્યાં કયાં પ્રેસોને કન્સલ્ટ કરેલાં ? તેમના તુલનાત્મક ભાવના દર
૬૦૪૯--૮૭	૭૭૧૭--૪૦	ટેન્ડરથી છાપકામ આપેલ	સિન્ડિકેટે તા.૨૦-૧૧-'૭૦ બાબત ક્રમાંક નં. ૬૩ દ્વારા મંજૂર થયેલ હોવાથી	
૨૧૪૦--૯૬	૨૫૦૪--૭૨			
૨૪૭૨--૩૨	૨૭૯૪--૫૨			
૧૨૨૩--૦૦	૧૪૫૧--૪૦			
૧૩૪૫--૮૦	૧૮૬૫--૬૦			
કામ ચાલુ છે	૯૭૬૦--૦૦			
૪૪૩૦--૮૧	૫૫૦૪--૪૧			
૨૫૫૨--૧૫	૩૦૬૨--૬૦			
૧૭૦૮૦--૩૨	૨૩૭૨૯--૦૦			
૮૦૫૨--૬૫	૮૮૩૪--૨૦			
૪૩૦૩--૬૪	૫૪૭૪--૦૦			
૫૫૯૬--૭૫	૪૫૬૪--૦૦			

પરિશિષ્ટ "૩"

[૧] પ્રા. પી. સી. પટેલના પ્રશ્ન

માર્ચ ૧૯૭૩ની પરીક્ષાઓ દરમિયાન મોનોટાઇપ

ક્રમાંક	કર્મચારીનું નામ		માર્ચ ૧૯૭૩			
૧.	શ્રી. દયાશંકર આર. જાની	તારીખ →	૨૧	૨૨	૨૩	૨૪
		સમય →	૧–૦૦	૨–૦૦	૨–૩૦	૩–૩૦
			રા.	રા.	રા.	રા.
			૩–૩૦	૩–૩૦	૩–૩૦	૩–૩૦
			સાં.	સાં.	સાં.	સાં.
૨.	શ્રી. ભુધાભાઈ બી. ચૌહાણ		૧–૦૦	૨–૦૦	૨–૩૦	૩–૩૦
			રા.	રા.	રા.	રા.
			૩–૩૦	૩–૩૦	૩–૩૦	૩–૩૦
			સાં.	સાં.	સાં.	સાં.
૩.	શ્રી. શિવકુમાર બી. છાયા			૧–૦૦	૧–૩૦	૨–૩૦
				મ.	મ.	મ.
				૯–૦૦	૯–૩૦	૧૦–૩૦
				રા.	રા.	રા.
૪.	શ્રી. આત્મારામ છગનજી મકવાણા		૧૨–૦૦			
			મ.			
			½ A			
			૪–૦૦			
			સાં			
			*			

ક્રમાંક ૯(ખ) અંગે ઉપલબ્ધ થયેલી માહિતી

વિભાગના કર્મચારીઓની હાજરી અંગેની વિગતો

માર્ચ ૧૯૭૩

૨૫	૨૬	૨૭	૨૮	૨૯	૩૦	૩૧
૧–૦૦ રા.	૨–૩૦ રા.	૧–૦૦ રા.	૭–૩૦ રા.	૮–૩૦ રા.	૧૨–૦૦ રા.	૭–૩૦ રા.
૩–૩૦ સાં.	૩–૩૦ સાં.	૩–૩૦ સાં.	૩–૩૦ સાં.	૩–૩૦ સાં.	૩–૩૦ સાં.	૩–૩૦ સાં.
૧–૦૦ રા.	૨–૩૦ રા.	૧–૦૦ રા.	૪–૩૦ સાં.	૮–૩૦ રા.	૧૨–૦૦ રા.	૭–૩૦ રા.
૩–૩૦ સાં.	૩–૩૦ સાં.	૩–૩૦ સાં.	૩–૩૦ સાં.	૩–૩૦ સાં.	૩–૩૦ સાં.	૩–૩૦ સાં.
	૧–૩૦ બ.	૪–૦૦ સાં.	૪–૩૦ સાં.	૭–૩૦ સાં.	૧૧–૩૦ બ.	૧૨–૦૦ બ.
	૯–૩૦ રા.	૯–૦૦ રા.	૩–૩૦ સાં.	૩–૩૦ સાં.	૭–૦૦ રા.	૮–૦૦ રા.
	૧–૩૦ બ.		૮–૩૦ સ.	૭–૩૦ સ.	૧૧–૩૦ બ.	૧૨–૦૦ બ.
	૯–૩૦ રા.		૩–૩૦ સાં.	૩–૩૦ સાં.	૭–૩૦ રા.	૮–૦૦ રા.

* *

એપ્રિલ ૧૯૭૩નીપરીક્ષાઓ દરમિયાન મોનો ટાઈપ

એપ્રિલ ૧૯૭૩

ક્રમાંક	કર્મચારીનું નામ		૧	૨	૩	૪	૫	૬	૭	૮
૧.	શ્રી. દયાશંકર આર. જાની	તારીખ→		૮–૩૦	૮–૩૦	૩–૩૦	૧૨–૦૦	૨–૦૦	૩–૩૦	
		સમય→		રા.	રા.	રા.	રા.	રા.	રા.	
				૩–૩૦	૩–૩૦	૩–૩૦	૩–૩૦	૩–૩૦	૩–૩૦	
				સાં.	સાં.	સાં.	સાં.	સાં.	સાં.	
૨.	શ્રી. બુધાભાઈ બી. ચૌહાણ			૮–૩૦	૮–૩૦	૩–૩૦	૧૨–૦૦	૨–૦૦	૩–૩૦	
				રા.	રા.	રા.	રા.	રા.	રા.	
				૩–૩૦	૩–૩૦	૩–૩૦	૩–૩૦	૩–૩૦	૩–૩૦	
				સાં.	સાં.	સાં.	સાં.	સાં.	સાં.	
૩.	શ્રી. શિવકુમાર બી. છાયા			૧૨–૦૦		૩–૩૦	૩–૩૦	૩–૩૦	૩–૩૦	
				રા.		સાં.	સાં.	સાં.	સાં.	
				૩–૩૦		૧૧–૩૦	૧૧–૩૦	૧૧–૩૦	૧૧–૩૦	
				સાં.		રા.	રા.	રા.	રા.	
૪.	શ્રી. આત્મારામ છગનજી મકવાણા			૧૨–૦૦	૮–૩૦	૩–૩૦	૩–૩૦	૩–૩૦	૩–૩૦	
				રા.	રા.	સાં.	સાં.	સાં.	સાં.	
				૩–૩૦	૩–૩૦	૧૧–૩૦	૧૧–૩૦	૧૧–૩૦	૧૧–૩૦	
				સાં.	સાં.	રા.	રા.	રા.	રા.	

વિભાગના કર્મચારીઓની હાજરી અંગેની વિગતો

એપ્રિલ ૧૯૭૩

૯	૧૦	૧૧	૧૨	૧૩	૧૪	૧૫	૧૬	૧૭	૧૮	૧૯	૨૦	૨૧
૩૬-૩૦ રા.	૩--૩૦ રા.		૩--૩૦ રા.		૩--૩૦ સાં.			૩--૩૦ સાં.	૭--૩૦ સ.	૭--૩૦ સ.		૭--૩૦ સ.
૩--૩૦ સાં.	૩--૩૦ સાં.		૩--૩૦ સાં.		૧૧--૦૦ રા.			૧૧--૩૦ રા.	૩--૩૦ સાં.	૩--૩૦ સાં.		૩--૩૦ સાં.
૩-૩૦ રા.	૩--૩૦ રા.		૧૨--૦૦ રા.	૩--૩૦ રા.	૩--૩૦ રા.			૬--૦૦ સ.	૭--૩૦ સ.	૭--૩૦ સ.		૭--૩ ૦ સ.
૩--૩૦ સાં.	૩--૩૦ સાં.		૩-૩૦ સાં	૩--૩૦ સાં.	૩--૦૦ સાં.			૩--૩૦ સાં.	૩--૩૦ સાં.	૩--૩૦ સાં.		૩--૩૦ સાં.
૩--૩૦ સાં.	૩--૩૦ સાં.		૧૨--૦૦ રા.	૩--૩૦ રા.	૩--૩૦ રા.			૬--૦૦ સ.	૩--૩૦ સાં.	૩--૩૦ સાં.		૩--૩૦ સાં.
૧૧-૩૦ રા.	૧૧--૩૦ રા.		૩--૩૦ સાં	૩--૩૦ સાં.	૩--૩૦ સાં.			૩--૩૦ સાં.	૧૧--૩૦ રા.	૧૧--૩૦ રા.		૧૧--૩૦ રા.
૩--૩૦ રા.	૩--૩૦ સાં.		૩-૩૦ સાં.	૩--૩૦ સાં.	૩--૩૦ સાં.			૩--૩૦ સાં.	૩--૩૦ સાં.	૩--૩૦ સાં.		૩--૩૦ સાં.
૩--૩૦ સાં.	૧૧--૩૦ રા.		૧૧--૩૦ રા.	૧૧--૩૦ રા.	૧૧--૩૦ રા.			૧૧--૩૦ રા.	૧૧--૩૦ રા.	૧૧--૩૦ રા.		૧૧-૩૦ રા.

પરિશિષ્ટ "૪"

[૧] પ્રા. પી. સી. પટેલના પ્રશ્ન ક્રમાંક ૧૨(૪)ની માહિતી

BOMBAY UNIVERSITY PRESS

University Gardens, Fort, Bombay—32

Express Delivery.

No. 3261 of 1973
9th Feb. 1973
Bombay.

Shri Purohit,
Press Manager,
Gujarat University Press,
Ahmedabad-9.

Dear Sir,

With reference to your conversation on telephone with the undersigned and as desired, I am giving below the information required by the Press Advisory Committee of Gujarat University Press.

(1) Grades	..	As printed in the Budget, copy of which is with you and the grades are with D. P. merged in it.
(2) D. A.	..	Copy enclosed
(3) Holidays	..	As declared by the Maharashtra State Govt. 16 days in 1973.
(4) O. T.	..	As per Factory rules i.e. 100% extra above 48 hours of working.
(5) B. U. P. Weekly hours	..	42½ hours per week.
(6) Leave	..	C. L.—12 days E. L.—1/11 H.P.L.—20 days.

Enc.–one

Yours Faithfully,
(Sd.) Illegible
Superintendent,
University Press.

* * *

Appendix to Budget Estimates, 1971-72

Auxiliary Services

(1) Bombay University Press

Designation	*Post*	*Grade*
Superintendent	1	700–50–1250
Assistant Superintendent	2	275–15–350 E.B. 20–450
Account Clerk	1	145–150–8-230 E.B. 12–350
Typist Clerk	1	do +Spl. pay of Rs. 20/- p.m.
Stores Assistant	1	120–5–135 E.B. 7–205
Daftary	1	120–5–175
Peon	1	85-2-113 E.B. 3-125
Hamals	2	do
Watchmen	2	do
Sweeper	1	do
Proof Reader	1	145–150–8–230 E.B. 12–350
Asst. Proof Readers	3	145–150–8–230 E.B. 9–275
Copy-holder	3	120–5–135 E.B. 6–195
Mono-Operators	3	185–190–8–230 E.B. 12–350
Mono-Caster Attendants	3	120–5–135 E.B. 7–205+Spl. pay of Rs. 20/- p.m.
Asst. Mono-Caster	1	105–5–165
Lino-Operators	3	185–190–8–230 E.B. 12–350
Asst. Lino-Operator	1	125–5–145 E.B. 8–225
Head, Composing Section	1	145–150–8–230 E.B. 12–350
Section Heads, Composing Section	1	145–150–8–230 E.B. 9–275
Compositors–A	15	125–5–145 E.B. 8–225
Compositors—B	13	120–5–135 E.B. 6–195
Distributors	8	105-4–125 E.B. 5–165
Overseer-Cum-Mechanic	1	300–10–330–15-450
Senior Machine Man	1	145–150–8–230 E.B. 9–275
Cylinder Pressmen	3	125–5–145 E.B. 8–225
Pressmen	6	120–5-135 E.B. 6–195
Head, Binding Section	1	145–150–8--230 E.B. 12–350
Asst. Head, Binding Section	1	145–150–8–230 E.B. 9–275
Binders	3	125–5–145 E.B. 8–225
Asst. Binders	8	120–5–135 E.B. 6–195
Helpers	26	85–4–145
Electrician	1	145–150–8–230 E.B. 10–300

UNIVERSITY OF BOMBAY

Schedule of the Rates of Dearness Allowance from 1-10-1971

(Applicable to Adjusted Scales of Pay)

Range in pay slabs	*Existing D.A.*	*Additional D.A. w. e. f.* 1-10-1971	*Revised D.A. w. e. f.* 1-10-1971
1	2	3	4
	Rs.	Rs.	Rs.
Below 85	81	7	88
85—109	86	8	94
110—149	113	8	121
150—209	137	8	145
210—399	161	10	171
400—449	175	10	185
450—499	179	10	189
500—542	Amount by which pay falls short of Rs. 685·50	Amount by which pay + existing D.A. fall short of Rs. 700·50	Amount by which pay falls short of Rs. 700·50
543—999	142.50	15	157.50
1000—1019	Amount by which pay falls short of Rs. 1141.50	Amount by which pay + existing D.A. fall short of Rs. 1156.50	Amount by which pay falls short of Rs. 1156.50
1020—1250	122.50	15	137.50
1251—2250	100	—	100
2251—2349	Amount by which pay falls short of Rs. 2350		Amount by which pay falls short of Rs. 2350

પરિશિષ્ટ "૫"

[૪] પ્રા. અંબુભાઈ દેસાઈના પ્રશ્ન-૧(ક) અંગે ઉપલબ્ધ થયેલી માહિતી

૧૯૭૧—૭૨ અને ૧૯૭૨—૭૩ના વર્ષમાં નીચેની કૉલેજોએ ટ્યૂશન ફી તથા અન્ય ફીમાં કરેલ વધારાની વિગત

ક્રમાંક	કૉલેજનું નામ	૧૯૭૧-૭૨ : ટ્યૂશન ફી તથા અન્ય ફીમાં કરેલ વધારાની ફીની વિગત	૧૯૭૨-૭૩ : ટ્યૂશન ફી તથા અન્ય ફીમાં કરેલ વધારાની ફીની વિગત
૧.	સી. બી. પટેલ આર્ટ્સ કૉલેજ, નડિયાદ	—	અન્ય ફીમાં પાંચનો વધારો કર્યો છે.
૨.	સેંટ ઝેવિયર્સ કૉલેજ, અમદાવાદ	—	ટ્યૂશન ફી અને લેબોરેટરી ફી મૂળ વધારેલી પ્રી-સાયન્સ ૧૯૫ ૨૧૦ એફ.વાય.બી.એસસી. ૨૦૫ ૨૧૦ ટી.વાય.બી.એસસી. ૨૨૫ ૨૪૦
૩.	આર્ટ્સ અને સાયન્સ કૉલેજ, પાટણ	—	અનુક્રમે જિમખાના અને કૉલેજ પરીક્ષા ફીમાં રૂ. ૨નો તેમ જ રૂ. ૧નો વધારો કરવામાં આવ્યો છે.
૪.	તોલાણી કૉલેજ ઑફ આર્ટ્સ અને સાયન્સ, આદિપુર	—	સત્ર ફી મૂળ વધારેલી પ્રી-યુનિ. આર્ટ્સ ૧૧૦ ૧૪૦ પ્રી-યુનિ. સાયન્સ ૧૨૫ ૧૭૦ લેબોરેટરી ફી ૪૦ ૫૦
૫.	એસ. ડી. આર્ટ્સ અને બી. આર. કૉમર્સ કૉલેજ, માણસા	—	કૉલેજ પરીક્ષા ફીમાં રૂ. ૨ ની જગ્યાએ રૂ. ૩ કરેલ છે.
૬.	એમ. જી. સાયન્સ ઈન્સ્ટિટ્યૂટ, અમદાવાદ	—	મૂળ વધારેલી પ્રી-યુનિ. સાયન્સ ૧૯૫ ૨૧૦ એફ.વાય.બી.એસસી. ૧૯૫ ૨૧૦ એસ.વાય.બી.એસસી. ૨૧૦ ૨૨૫ ટી.વાય.બી.એસસી. ૨૧૦ ૨૪૦ હૉસ્ટેલ ફી ૮૦ ૧૦૦ જ્યારે જિમખાના ફીમાં રૂ. ૧૨--૦૦ની જગ્યાએ રૂ. ૧૧--૦૦ કર્યા છે.

પરિશિષ્ટ "૬"

[૪] પ્રા. અંબુભાઈ દેસાઈના પ્રશ્ન

ક્રમાંક	કૉલેજનું નામ	છૂટા કરાયેલા અધ્યાપકનું નામ	છૂટા કરવાની નોટિસમાં દર્શાવેલ તારીખ
૧	૨	૩	૪
૧.	સી. બી. પટેલ આર્ટ્સ કૉલેજ, નડિયાદ	હંગામી ધોરણે નીમેલા ત્રણ અધ્યાપકો છૂટા થાય છે.	—
૨.	સેંટ ઝેવિયર્સ કૉલેજ, અમદાવાદ	(૧) શ્રી. એસ. એન. પ્રજાપતિ	૯-૪-૧૯૭૩
		(૨) શ્રી. જે. જી. કાપડિયા	૨૯-૪-૧૯૭૩
૩.	શાહ કે. એસ. આર્ટ્સ કૉલેજ એન્ડ વી. એમ. પારેખ કૉમર્સ કૉલેજ, કપડવંજ	શ્રી. એસ. સી. રંગાટિયા	૧૩-૩-૧૯૭૩

ક્રમાંક ૮(૪) અંગે ઉપલબ્ધ થયેલી માહિતી

નોટિસ અધ્યાપકે સ્વીકાર્યાની તારીખ	યુનિવર્સિટીને મળેલ ફરિયાદની તારીખ	યુનિવર્સિટીએ કૉલેજ સાથે કરેલ કાર્યવાહી	કૉલેજે આપેલ જવાબની વિગત
૫	૬	૭	૮
—	—	—	—
૧૯-૪-૧૯૭૩	—	તા. ૨૫-૫-'૭૩ના પત્રથી નિમણૂક પત્રોની નકલ મંગાવી.	૧. નિમણૂક પત્રમાં ટેમ્પરરી દર્શાવ્યું હતું. ૨. નિમણૂક પત્રમાં ટેમ્પરરી દર્શાવ્યું હતું, છતાં જૂન ૧૯૭૩થી ફ્રોસીપ પ્રોગ્રામમાં મદદ માટે ફક્ત એક વર્ષ માટે લેવામાં આવશે.
૩૦-૪-૧૯૭૩	—		
૧૩-૩-૧૯૭૩	૭-૫-૧૯૭૩	(૧) તા. ૧૧-૫-'૭૩-ના પત્રથી આચાર્યશ્રીનું વ્યક્તવ્ય મંગાવ્યું	શ્રી. રંગાટિયાની નિમણૂક બે વર્ષના પ્રોબેશન ઉપર હતી અને આ સમય દરમ્યાન તેમનું

૧	૨	૩	૪
૪.	એમ. ડી. શાહ કૉમર્સ ઍન્ડ બી. ડી. પટેલ આર્ટ્સ કૉલેજ, માણપા	શ્રી. સી. જે. પટેલ	૧૩--૩--૧૯૭૩
૫.	જે. ઍન્ડ જે. કૉલેજ ઑફ સાયન્સ, નડિયાદ	(૧) શ્રીમતી એસ. એચ. શાહ	૧૩--૩--૧૯૭૩

૫	૬	૭	૮
		(૨) તા. ૨૫--૫--'૭૩-ના પત્રથી યાદ દેવડાવી.	શિક્ષણ તેમ જ વર્તન સંતોષકારક નહિ હોવાથી તેમને નિયમ પ્રમાણે એક માસની નોટિસને બદલે ત્રણ માસની નોટિસ આપી છે અને છૂટા કર્યા છે.
		(૩) એક્ઝિકયુટિવ કાઉન્સિલની તા. ૯--૬--'૭૩ની સભાના ઠરાવની જાણ કરી.	
૧૪--૩--૧૯૭૩	--	કૉલેજના આચાર્યશ્રીનું વકતવ્ય મંગાવ્યું છે.	તેઓનું શિક્ષણકાર્ય ખૂબ જ અસંતોષકારક હતું. યુનિવર્સિટીનો તા. ૧૪-૩-'૭૩નો પરિપત્ર સદરહુ શિક્ષકને છૂટા કર્યા પછી મળ્યો હતો.
૧૩--૩--૧૯૭૩	૧૯--૩--૧૯૭૩	૧. તા. ૨૦-૩-'૭૩ના પત્રથી આચાર્યશ્રીને ચકાસવા કુલપતિ-શ્રીએ જણાવ્યું.	
		૨. તા. ૭--૫--'૭૩ના પત્રથી યાદ દેવડાવી.	
		૩. તા. ૨૮-૫-'૭૩ના ડી.ઓ. પત્રથી ફરી યાદ દેવડાવી.	
		૪. એક્ઝિકયુટિવ કાઉન્સિલની તા. ૯-૬-'૭૩ની સભા-ના ઠરાવની જાણ કરી.	

૧	૨	૩	૪
		(૨) શ્રી. એસ. આર. કાઝી	૧૩-૩-૧૯૭૩
૬. સર પી. ટી. સાયન્સ કૉલેજ, મોડાસા		શ્રી. એ. એમ. પ્રજાપતિ	૧૪-૩-૧૯૭૩
૭. બોરસદ સાયન્સ એન્ડ લૉ કૉલેજ, બોરસદ		(૧) શ્રી. ટી. સી. ભાલજા	૧૩-૩-૧૯૭૩
		(૨) શ્રી. એન. પી. પટેલ	૧૩-૩-૧૯૭૩
		(૩) શ્રી. એન. એસ. ઉમરાજવાળા	૧૩-૩-૧૯૭૩

૫	૬	૭	૮
૧૪--૩--૧૯૭૩	૨૨--૩--૧૯૭૩	૧. તા. ૧૮-૪-'૭૩ના પત્રથી આચાર્યશ્રીનું વકતવ્ય મંગાવ્યું. ૨. તા. ૭--૫--'૭૩ના પત્રથી યાદ દેવડાવી. ૩. તા. ૨૮-૫-'૭૩ના પત્રથી ફરી યાદ દેવડાવી. ૪. એકિઝકયુટિવ કાઉન્સિલની તા. ૯-૬-'૭૩ની સભાના ઠરાવની જાણ કરી.	સદરહુ વિષયનું જોડાણ નહીં હોવાથી તથા આ અંગે ગુજરાતની વડી અદાલતમાં કૉલેજે રિટ કરેલ હોઈ આ અંગે કૉલેજે કાંઈ કરવાનું રહેતું નથી.
૧૪--૩--૧૯૭૩	૨૧--૩--૧૯૭૩	૧. તા. ૧૮-૪-'૭૩ના પત્રથી આચાર્યશ્રીનું વકતવ્ય મંગાવ્યું. ૨. તા ૭--૫--'૭૩ના પત્રથી યાદ દેવડાવી. ૩. એકિઝકયુટિવ કાઉન્સિલની તા. ૯--૬-'૭૩ની સભાના ઠરાવની જાણ કરી.	નિમણૂક હંગામી ધોરણે હતી. પૂરતો સ્ટાફ હોવાથી.
૧૩--૩--૧૯૭૩	—	—	—
૧૩--૩--૧૯૭૩	—	—	—
૧૩--૩--૧૯૭૩	—	—	—

પરિશિષ્ટ "ક"

કામકાજ ક્રમાંક ૨

(અ) નવા ઘડવામાં આવેલા ઓર્ડિનન્સો

O. 159 :

No affiliated college shall alter its tuition fees without prior permission of the Syndicate. The application seeking permission to alter the tuition fees should reach the University office before 31st December, preceding the academic year from which the change is to take place. The University shall communicate its decision to the college latest by 31st March.

O. 160 :

Department of a University means a department of a subject or group of subjects as specified in St. 108 whether as a part of a University Post-graduate School, or otherwise maintained by the University where instruction or research or both leading to a post-graduate degree or a Diploma of the University are conducted.

O. 161 :

Department of a college means any department of a college affiliated to this University responsible for instruction and training in each of the subjects or group of subjects mentioned below :

(*i*) For the Principal or Special subject taught at the Final Year of the Degree Class in the colleges in the Faculties of Arts including Education taught in the Arts and Science colleges respectively;

(*ii*) "Education" in a college of Education;

(*iii*) Economics, Commerce, Business Administration and an *optional subject* taught in the Final year of the degree class in a college in the Faculty of Commerce ;

(*iv*) (*a*) Jurisprudence, International Law (Private and Public), Constitutional Law
(*b*) Crimes, Law of Obligation (i.e. Torts, Contracts and Labour Laws, and
(*c*) Law of Property and Personal Law, Taxational Laws in the Faculty of 'Law';

(v) Civil Engineering, Mechanical Engineering, Electrical Engineering and Chemical Engineering in the Faculty of Technology including Engineering;

(vi) (a) Preclinical subjects comprising Anatomy, Physiology, Pharmacology and Pathology

(b) Medicine comprising Medicine, Preventive Medicine and Forensic Medicine, Surgery comprising Surgery, Ophthalmology, Midewifery and Gynaecology

(c) Mental Health and Paramedical Psychology

(d) Nursing—in the Faculty of Medicine;

(vii) Pharmacy comprising Pharmaceutical Technology, Pharmaceutical Microbiology and Biochemical Engineering, Pharmaceutical Chemistry, Pharmacognosy, Physiology, Pharmacology, Bioassay, Pharmacy Management and Drug Marketing in the Faculty of Pharmacy; and

(viii) Dental Surgery in the Faculty of Dental Surgery.

(b) " Department " of a Recognised Institution means any department of the Recognised Institution responsible for research in a subject or subjects for which it is recognised.

(બ) સુધારવામાં આવેલા ઑર્ડિનન્સો

O. Eng. S. 4 (A) :

A candidate who has passed Final Year Diploma Examination in at least Second Class of the Technical Examination Board, Gujarat State or any other examinations recognised as equivalent thereto will be eligible for admission directly to the Third Semester of the respective branch for the 5-year Degree Course in Civil, Mechanical, Electrical, Electronics & Communication and Chemical Engineering. Such candidates will be exempted from appearing at the subject of the Third Semester and Fourth Semester as under :

(a) Candidates who have passed Diploma in Civil Engineering :

(i) Third Semester :

1. Engineering Mechanics

(ii) Fourth Semester :

1. Humanities–III
2. Surveying–I

(*b*) Candidate who have passed Diploma in Mechanical or Electrical Engineering :

(*i*) Third Semester :

1. Engineering Mechanics
2. Heat Power--I
3. Workshop Practice--III

(*ii*) Fourth Semester :

1. Humanities--III
2. Electrical Circuit & Fields
3. Workshop Practice--IV

(*c*) Candidates who have passed Diploma in Chemical Engineering :

Third Semester :

1. Workshop Practice--III.

ARTS FACULTY

O. 65-H :

A teacher to be recognised for the Ph.D. Degree shall have the following qualifications over and above prescribed for recognition vide O. 65--F as a teacher for Master's Degree :

(*a*) A research degree of recognised University in the subject in which recognition is sought with five years' standing as recognised post-graduate teacher for Master's Degree.

OR

(*a*) A Master's Degree at least with Second Class of a recognised University in the subject in which recognition is sought with fifteen years' teaching experience in the subject at the post-graduate level.

AND

(*b*) Independent publised research treatise and / or published papers of recognised merit.

OR

(*b*) Ten independent research papers in the subject published in learned journals.

SCIENCE FACULTY

O. 65-H :

A teacher to be recognised for the Ph.D. Degree shall have the following qualifications over and above prescribed for recognition vide O.65-F as a teacher for Master's Degree :

(*a*) A research degree of recognised University in the subject in which recognition is sought with five years' standing as a recognised post-graduate treacher for Master's Degree.

OR

(*a*) A Master's Degree at least with Second Class of a recognised University in the subject in which recognition is sought with fifteen years' teaching experience in the subject at the post-graduate leval.

AND

(*b*) Independent published research treatise and / or published papers of recognised merit.

OR

(*b*) Ten independent research papers in the subject published in learned journals of repute.

COMMERCE FACULTY

O. 65–H :

A teacher to be recognised for the Ph.D. Degree shall have the following qualifications over and above prescribed for recognition vide O.65–F as a teacher for Master's Degree :

(*a*) A research degree of recognised University in the subject in which recognition is sought with five years' teaching experience in the subject as a recognised post-graduate teacher for Master's Degree.

OR

(*a*) A Master's Degree at least with Second Class of a recognised University in the subject in which the recognition is sought with at least fifteen years teaching experience as a recognised post–graduate teacher for Master's Degree in the subject at the post-graduate level.

AND

(*b*) Independent published research treatise and / or published papers of recognised merit.

OR

b) Ten independent research papers in the subject published in learned journals of repute.

Note.—The term ' subject ' shall comprise those subjects for which a teacher can be recognised at post–graduate level.

MEDICINE FACULTY

O. 65-H :

A teacher to be recognised for the Ph.D. Degree shall have the following qualifications over and above prescribed for recognition vide O. 65--F as a teacher for Master's Degree.

(*a*) A research degree of recognised University in the subject in which recognition is sought with Five years' standing as a recognised post-graduate teacher for Master's Degree.

OR

(*a*) A Master's Degree at least with Second Class of a recognised University in the subject in which recognition is sought with fifteen years' teaching experience in the subject at the post-graduate level.

AND

(*b*) Independent published research treatise and / or published papers of recognised merit.

OR

(*b*) Ten independent research papers in the subject published in learned journals of repute.

O. 74 :

The Academic year of the University for the Faculties of Arts *including Education*, Science, Technology including Engineering, Law, Medicine, Commerce, Dental Surgery and Pharmacy shall be divided into two terms.

O. 78 :

The following shall be the minimum requirement for attendance necessary for keeping terms :

Faculty	First Term	Second Term
Arts including Education, Science, Commerce and Law	75 days	75 days
Techaology including Engineering	75% of the total number of periods held during—the term in each subject including subjects taught at Post-Diploma Degree Course	75% of the total number of periods held during the term in each subject including subjects taught at Post-Diploma Degree Course

Faculty	First Term	Second Term
Medicine, *Pharmacy* and *Dental Surgery*	75% of the total number of working days, provided the student concerned has attended 75% each of the total number of (1) Lectures, and (2) Practicals, Clinicals held during the term	75% of the total number of working days, provided the student concerned has attended 75% each of the total number of (1) Lectures, and (2) Practicals, Clinicals held during the term.

O. 120 :

(*a*) All applications for affiliation shall be sent to the Registrar in the form prescribed by the Executive Council so as to reach him on or before the *Thirty First March* of the year preceding the year from which affiliation is intended to take effect.

Provided that, on the recommendation of the Vice-Chancellor, the Executive Council may, if it is satisfied that there are special reasons to do so after recording the reasons, entertaining a letter of application sent to the Registrar after 31*st March*.

(*b*) Every application for affiliation shall be accompanied with a deposit as follows :

1.	Application for affiliation of a new college	.. Rs. 1,000/-
2.	Application for bifurcation of an existing college *or* Amalgamation of existing college *or* Addition of a new faculty	.. Rs. 1,000/-
3.	Extension of affiliation *or* Renewal of affiliation	.. Rs. 200/-

The deposit will be returned after the application is finally disposed off, provided that it shall be forfeited in case the application is withdrawn or the affiliation asked for is not accepted.

O. 120-B :

(*i*) There shall not be more than 1650 students in college.

(*ii*) There shall not be more than two Faculty units in a College.

(*iii*) If a college has more Faculty units than one, the total strength of such units taken together shall not exceed 1650 students.

(*iv*) No college shall have more than five divisions of a class and each division shall be of not more than 115 students, provided that it will be competent for the Vice-Chancellor in his discretion and at the request of a college to permit admission of not more than 10 students in a class or a division thereof subject to a maximum total of 1650 students as mentioned in (*i*) and (*iii*) above.

Provided further that in the case of a college affiliated for teaching courses of studies in two faculties there shall not at any of the stages, viz. either Pre-University Class or F.Y. Class be more than six divisions in both the faculties taken together.

Notwithstanding anything contained in (*iv*) above, it shall be competent for the Vice-Chancellor to permit in his discretion and at the request of Medical College, admission of such number of additional students as does not exceed thirty per cent of the maximum permissible in class or in any division thereof.

Notwithstanding anything contained above, the maximum number of students admissible to a college in the Faculty of Technology including Engineering shall be 2000.

O. 284–Concessions :

Notwithstanding anything contained in the above rules, persons who are teaching in an affiliated college, continuously for five years may be allowed to appear in the M.D. Examination in the same branch in which they are teaching provided that they possess a basic medical degree and further provided that they have submitted a dissertation through the Head of Department and the Head of the teaching institution according to the above rules, without filling up any terms, if they have registered themselves at least one year before appearing in the examination.

Note. –A teacher will be eligible for registration under this Ordinance only after he completes 4 years' teaching in department of an affiliated College.

O. 297–Concessions :

Notwithstanding anything contained in the above rules; persons who are teaching in a department of an affiliated college continuously for five years, may be allowed to appear in the M.S. Examination, in the same branch in which they are teaching provided that they possess a basic medical degree and further provided that they have submitted a dissertation through the Head of the Department and the Head of the teaching institution without filling up any terms, if they have registered themselves at least one year-before appearing in the examination, directly with the University.

Note.—A teacher will be eligible for registration under this Ordinance only after he completes 4 years' teaching in department of an affiliated College.

O. 300

1. The M.Sc. (Medical) degree shall be conferred in the following subjects :
   (1) Anatomy
   (2) Physiology
   (3) Pharmacology.
   (4) Medical Microbiology and Halminthology.
2. The M.Sc. (Medical) Degree shall be divided into M.Sc. (Medical) Part I Examination of 1 1/2 *years* (*three terms*) duration which is common for all subjects and M.Sc. (Medical) Part II Examination of *two years duration* of any one subject mentioned in 1 above.
3. A student only after passing M.Sc. (Medical) Part I Examination will be eligible to take M.Sc. (Medical) Part II Course.
4. Minimum requirement for admission to M.Sc. (Medical) Part I Course is as under :

   For **Anatomy** : B.D.S. or B.Sc. (with Zoology as Principal subjects) of this University or its equivalent examination of any other University.

   OR

   B.Sc. (with Physical Anthropology or Genetics or Veterinary) of any other recognised University or B.Sc. with Comparative Anatomy.

   For **Physiology** : B.D.S. or B.Sc. (with Chemistry or Zoology as a Principal subject) or B.Pharm. of this University or its equivalent examination of any other University or B.Sc. (Physiology or Veterinary or Nutrition) of any other recognised University.

For **Pharmacology** : B.D.S. or B.Sc. (with Chemistry or Botany as a Principa subject) or B.Pharm. of this University or its equivalent examination of any other University or B.Sc. (Veterinary) or B.Sc. (Tech.) (with Pharmaceutics or Foods and Drugs) of any other recognised University.

For **Medical Microbiology and Helminthology** : B.Sc. (Micro.), B.D.S., B.Sc. (Vet.) or (B.Sc. Zoology).

O. 373–A :

Candidates for the Junior Certificate Course in English must have passed the S.S.C. Examination with at least seven subjects or any other examination considered equivalent thereto.

Candidates for the Senior Certificate Examination must have either passed the examination in Junior Certificate Course in English or a degree Examination of this University or an examination recognised as equivalent thereto.

(૬) ૨૬ ક્રમમાં આવેલા ઓર્ડિનન્સો

O. 63 :

The Office of the Dean shall be vacated by death, resignation, by the Dean ceasing to be a fellow, or by his being absent from four consecutive meetings of the Academic Council. He will also cease to be the Dean, if he remains absent from the Gujarat State for more than four consecutive calendar months without the permission of the Vice–Chancellor.

O. 67 :

(1) A Committee for each Faculty shall be formed every year for the purpose of drawing up the lists of persons for appointment as Examiners at the University Examinations.

(2) The Members of the Committee :

(*i*) The Vice-Chancellor, Ex-officio Chairman;

(*ii*) The Rector, if any;

(*iii*) The Dean of the Faculty concerned;

(*iv*) Two members appointed by the Academic Council from amongst its members belonging to the Faculty;

(*v*) Two members appointed by the Syndicate from amongst its members.

(3) The Committee shall draw up the lists from amongst the persons included in the panels. As regards external examiners, the Committee can go outside the panels. The lists so drawn up by the Examination Committee shall be placed before the Academic Council and thereafter before the Syndicate which shall make the appointments.

(4) If any Examiner is unable to accept the appointment, the Vice-Chancellor shall appoint another person to fill in the vacancy and shall report such appointments made by him to the Syndicate.

O. 67-A :

(1) No member of the Examination Committee of Syndicate shall be recommended by the Examination Committee for appointment as a Paper-setter and/or Examiner but the Syndicate may, if it thinks fit, invite any such member as a Paper-setter and/or Examiner. The remuneration to be paid to such a member shall in any one examination season be limited to the maximum of Rs. 250/- taking into consideration all the examinations at which he is invited together.

(2) The Examination Committee shall be free to recommend members of the Academic Council for appointment as Paper-setters and/or Examiners at any Examinations, the remuneration to be paid to a member of the Academic Council, shall be limited to the maximum amount of Rs. 5,000/- taking into consideration all the subjects and all the examinations at which he is appointed together.

O. 299 :

The B.Sc. (Med.) Degree shall be conferred on Medical and Dental graduates in accordance with the following conditions :

1. The examinations for the B.Sc. (Med.) shall be held twice a year.
2. Medical and Dental graduates who have not taken the B.Sc. Degree and who register for the M.Sc. (Med.) Degree shall take the B.Sc. (Med.) Degree under these rules and as specified in para 4 of **O. 300**.
3. Medical and Dental graduates for the B.Sc. (Med.) under these rules must have passed the Inter Science of the Gujarat University or any other examination considered as equivalent thereto by the Gujarat University. No. candidate is eligible for the B.Sc. (Med.) in this scheme unless he has taken the

M.B.,B.S. or B.D.S. Degree of this University or any other examination recognised by his University, as equivalent.

4. (*a*) Every candidate for the B.Sc. (Med.) under these rules shall select a Subsidiary and a Principal subject out of the following :

(*i*) Human Anatomy
(*ii*) Human Physiology
(*iii*) Pharmacology
(*iv*) Pathology, Bacteriology and Parasitology.

(*b*) He is required to pass in both the subjects, Principal and Subsidiary, to obtain the B.Sc. (Med.) Degree.

(*c*) He shall be entitled to exemption in the Subsidiary Subject. If he has passed a University examination in that subject in the Medical or Dental curriculum.

(*d*) For fulfilling; the requirements of the M.Sc. (Med.) he may appear for an examination (Written, Practical and Oral), in the Principal subject only at his option.

5. A candidate for the B.Sc. (Med.) under these rules in the subjects listed above in para 4 (*a*) shall not be required to keep terms in addition to the terms kept by him during his Medical or Dental studies for these subjects. This applies equally to the Subsidiary and Principal subjects.

6. A candidate shall maintain a journal in which records of the practical work done by him have been maintained. These records shall be certified by the teacher. The journal and records of work may be in continuation of those maintained by him during his Medical studies.

ગુજરાત યુનિવર્સિટી પ્રેસ, નવરંગપુરા, અમદાવાદ—૯.

૭૧૨-૪૫૮-૧૧·૭૩ કોર્ટ : તા. ૧૮–૧૦–૧૯૭૩

ગુજરાત યુનિવર્સિટી

૧૯૭૩ના ગુજરાત ઍક્ટ નં. ૬થી ગુજરાત યુનિવર્સિટીની કોર્ટના બંધારણ અંગેની સુધારાયેલી ગુજરાત યુનિવર્સિટી ધારાની કલમ ૧૬ અનુસાર રચાયેલી યુનિવર્સિટી કોર્ટની સભા, ગુરુવાર, તા. ૧૮-૧૦-૧૯૭૩ના રોજ બપોરના ૧૨-૩૦ વાગ્યે યુનિવર્સિટી કોર્ટ ખંડમાં (૧) ૧૯૭૩ના ગુજરાત ઍક્ટ નં ૬માં આપેલ ટ્રાન્ઝિટરી પ્રોવિઝન્સની કલમ ૫૫ (૧) (સી) અને ગુજરાત યુનિવર્સિટી ધારાની સુધારાયેલી કલમ ૧૦ અનુસાર કુલાધિપતિશ્રીને કુલપતિપદ માટે ત્રણ સભ્યોની નામાવલિની ભલામણ કરવા માટે તથા (૨) ૧૯૭૩ના ગુજરાત ઍક્ટ નં. ૬થી સુધારાયેલી એક્ઝિક્યુટિવ કાઉન્સિલના બંધારણ અંગેની ગુજરાત યુનિવર્સિટી ધારાની કલમ ૧૯ની કંડિકા ૧ (૫), ૧ (૭), ૧ (૮), ૧ (૯) અને ૧ (૧૨) મુજબ એક્ઝિક્યુટિવ કાઉન્સિલના સભ્યોની ચૂંટણી કરવા માટે મળી હતી.

(નોંધ. – ઉપર દર્શાવેલ બંને ચૂંટણીઓ અંગેની નોટિસો યુનિવર્સિટી કાર્યાલયના તા. ૯–૧૦–૧૯૭૩ના અનુક્રમે પરિપત્રાંક સિ./૨૭૮૯૧ અને સિ./૨૭૮૯૨થી મોકલવામાં આવી હતી.)

કોર્ટનું પ્રમુખસ્થાન કુલપતિ શ્રી. નોમાનભાઈ મહંમદભાઈ મિયાંભાઈએ સંભાળ્યું હતું. સભામાં હાજરી નીચે પ્રમાણે હતી :

કમાંક	સભ્યનું નામ	તા. ૧૮–૧૦–૧૯૭૩
૧.	શ્રી. એન. એમ. મિયાંભાઈ (કુલપતિશ્રી)	હાજર
૨.	શ્રી. એલ. આર. દેસાઈ	હાજર
૩.	શ્રી. ઉમાશંકર જોશી	હાજર
૪.	શ્રી. ઈશ્વરભાઈ પટેલ	હાજર
૫.	શ્રી. કંચનલાલ ચં. પરીખ (કુલસચિવ)	હાજર
૬.	શ્રી. પી. એફ. પટેલ (યુનિ. ગ્રંથપાલ)	હાજર

કોર્ટ : તા. ૧૮–૧૦–૧૯૭૩

ક્રમાંક	સભ્યનું નામ	તા. ૧૮–૧૦–૧૯૭૩
૭.	શ્રી. સી. સી. ડૉકટર (ડિરેકટર ઑફ એજ્યુકેશન)	હાજર
૮.	શ્રી. એ. કે. મહેતા (ડિરેકટર ઑફ ટેકનિકલ એજ્યુકેશન)	હાજર
૯.	ડૉ. વી. એચ. દાકોર (ડિરેકટર ઑફ હેલ્થ ઍન્ડ મેડિકલ સર્વિસીઝ)	હાજર
૧૦.	શ્રી. એસ. પી. તનેજા (ડિરેકટર ઑફ મેનપાવર, એમ્પ્લોયમેન્ટ ઍન્ડ ટ્રેનિંગ)	હાજર
૧૧.	શ્રી. એચ. એન. શાહ (ચેરમેન, એસ. એસ. સી. બોર્ડ)	હાજર
૧૨.	શ્રી. અમરસિંહ વાઘેલા	હાજર
૧૩.	શ્રીમતી નિર્મળાબહેન ઝવેરી	હાજર
૧૪.	ડૉ. એ. સી. મહેતા	હાજર
૧૫.	ડૉ. બિહારીલાલ કનૈયાલાલ	હાજર
૧૬.	શ્રી. નવીનચંદ્ર બારોટ	હાજર
૧૭.	શ્રી. મણિભાઈ ભટ્ટ	હાજર
૧૮.	શ્રી. બી. એન. પટેલ	હાજર
૧૯.	શ્રી. પી. સી. શાહ	હાજર
૨૦.	શ્રી. આર. જી. શાસ્ત્રી	હાજર
૨૧.	શ્રી. બી. કે. પટેલ	હાજર
૨૨.	શ્રી. જી. ડી ભટ્ટ	હાજર
૨૩.	ડૉ. જે. એલ. ભટ્ટ	હાજર
૨૪.	શ્રી. જે. બી. શાહ	હાજર
૨૫.	શ્રી. એમ. જે. દવે	હાજર
૨૬.	શ્રી. આર. વી. પટેલ	હાજર
૨૭.	ડૉ. આર. એન. ગોડિયાવાલા	ગેરહાજર
૨૮.	શ્રી. એમ. એ. પટેલ	હાજર
૨૯.	ડૉ. આર. એમ. ચોકસી	હાજર
૩૦.	ડૉ. આર. સી. સોનપાલ	હાજર
૩૧.	શ્રી. એમ. સી. શાહ	હાજર
૩૨.	શ્રી. આર. ટી. મણિયાર	હાજર
૩૩.	શ્રી. બી. જે. પટેલ	હાજર
૩૪.	શ્રી. એ. ટી. દેસાઈ	હાજર
૩૫.	શ્રી. બી. એસ. અગ્રવાલ	હાજર
૩૬.	શ્રી. બી. આર. મિસ્ત્રી	હાજર
૩૭.	શ્રી. સી. એસ. ત્રિવેદી	હાજર
૩૮.	શ્રી. એચ. પી. પટેલ	હાજર
૩૯.	શ્રી. કે. એસ. શાસ્ત્રી	હાજર
૪૦.	શ્રી. એમ. સી. પરીખ	હાજર

ક્રમાંક	સભ્યનું નામ	તા. ૧૮–૧૦–૧૯૭૩
૪૧	શ્રી. એન. એમ. પરીખ	હાજર
૪૨.	શ્રી. એમ. એમ. પટેલ	હાજર
૪૩.	શ્રી. એમ. આર. પટેલ	હાજર
૪૪.	શ્રી. બી. જી. ચૌધરી	હાજર
૪૫.	શ્રી. બી. વી. પટેલ	હાજર
૪૬.	શ્રી. સી. એમ. શેઠ	હાજર
૪૭.	શ્રી. કે. એ. શાહ	હાજર
૪૮.	શ્રી. ઈ. એમ. બલસારા	હાજર
૪૯.	શ્રી. એમ. એચ. પટેલ	હાજર
૫૦.	શ્રી એન. વી. પંડ્યા	હાજર
૫૧.	શ્રી. પી. સી. પટેલ	હાજર
૫૨.	શ્રી. પી. એફ. પટેલ	હાજર
૫૩.	શ્રી. આર. એસ. પટેલ	હાજર
૫૪.	શ્રી. ડી. એન. આચાર્ય	હાજર
૫૫.	શ્રી. એમ. એમ. પટેલ	હાજર
૫૬.	શ્રી. વી. એમ. પટેલ	હાજર
૫૭.	શ્રી. બી. એ. પટેલ	હાજર
૫૮.	શ્રી. એ. જી. ભટ્ટ	હાજર
૫૯.	શ્રી. એમ. એ. ત્રિવેદી	હાજર
૬૦.	શ્રી. એમ. ડી. પંચોલી	હાજર
૬૧.	શ્રી. એમ. ડી. પંડ્યા	હાજર
૬૨.	શ્રી. એચ. એમ. મહેતા	હાજર
૬૩.	ડૉ. જે. એન. પટેલ	હાજર
૬૪.	ડૉ. પી પી. મહેતા	હાજર
૬૫.	શ્રી. સી. બી. મહેતા	હાજર
૬૬.	શ્રી. જી. આર. દેસાઈ	હાજર
૬૭.	શ્રી. પી. આર. શાહ	હાજર
૬૮.	શ્રી. આર. એચ. વ્યાસ	હાજર
૬૯.	શ્રી. આર. એમ. શાહ	હાજર
૭૦.	શ્રી. એસ. બી. વોરા	હાજર
૭૧.	શ્રી. સી. કે. શાહ	હાજર
૭૨.	શ્રી. ડી. બી. સોલંકી	હાજર
૭૩.	શ્રી. બી. જે. ત્રિપાઠી	હાજર
૭૪.	શ્રી. બકુલા કે. શાહ	હાજર
૭૫.	શ્રી. વી. કે. પટેલ	હાજર

કોર્ટ : તા. ૧૮—૧૦—૧૯૭૩

ક્રમાંક	સભ્યનું નામ	તા. ૧૮-૧૦-૧૯૭૩
૭૬.	પ્રિ. કે. એમ. આચાર્ય	હાજર
૭૭.	પ્રિ. સી. કે. અકુવાલા	હાજર
૭૮.	પ્રિ. આઈ. જે. ભટ્ટ	હાજર
૭૯.	પ્રિ. એમ. ડી. ભટ્ટ	હાજર
૮૦.	પ્રિ. એસ. આર. ભટ્ટ	હાજર
૮૧.	પ્રિ. જે. જે. દવે	હાજર
૮૨.	પ્રિ. જી. બી. પરીખ	હાજર
૮૩	પ્રિ. જી. બી. પટેલ	હાજર
૮૪.	પ્રિ. કે. એસ. પટેલ	હાજર
૮૫.	પ્રિ. સી. એલ. શાસ્ત્રી	હાજર
૮૬.	પ્રિ. ય. પ્રા. શુકલ	હાજર
૮૭.	પ્રિ. ડી. પી. કાકર	હાજર
૮૮.	પ્રિ. વી. જે. ત્રિવેદી	હાજર
૮૯.	પ્રિ. એચ. એમ. દેસાઈ	હાજર
૯૦.	પ્રિ. એ. જી. મુનશી	હાજર
૯૧.	પ્રિ. જે. જી. પટેલ	હાજર
૯૨.	પ્રિ. કે. એન. શાહ	હાજર
૯૩.	પ્રિ. વી. એફ. શાહ	હાજર
૯૪.	પ્રિ. જે. ડી. તલાટી	હાજર
૯૫.	પ્રિ. જે. જે. ત્રિવેદી	હાજર
૯૬.	પ્રિ. જે. પી. ત્રિવેદી	હાજર
૯૭.	પ્રિ. બી. એસ. પટેલ	હાજર
૮.	પ્રિ. ડી. ડી. દેસાઈ	ગેરહાજર
૯૯.	પ્રિ. એમ. એસ. પંડ્યા	હાજર
૧૦૦.	પ્રિ. સી. સી. ત્રિવેદી	હાજર
૧૦૧.	ડૉ. (મિસ) એસ. સી. પંડ્યા	ગેરહાજર
૧૦૨.	પ્રિ. એમ. સી. દેસાઈ	હાજર
૧૦૩.	પ્રિ. જી. જે. જોશી	હાજર
૧૦૪.	પ્રિ. એચ. પી. પંડ્યા	હાજર
૧૦૫.	પ્રિ. એચ. એ. પટેલ	હાજર
૧૦૬.	પ્રિ. બી. એમ. પીરજાદા	હાજર
૧૦૭.	પ્રિ. ડી. એમ. શીખ	હાજર
૧૦૮.	પ્રિ. એચ. કે. ત્રિવેદી	હાજર
૧૦૯.	પ્રિ. સી. એસ. શાહ	હાજર
૧૧૦.	ડૉ. એ. એમ. મલાવવાલા	હાજર

કોટ : તા. ૧૮—૧૦—૧૯૭૩

ક્રમાંક	સભ્યનું નામ	તા. ૧૮-૧૦-૧૯૭૩
૧૧૧.	શ્રી. એમ. ટી. જાની	હાજર
૧૧૨.	શ્રી એસ. આર. ધ્રુવ	હાજર
૧૧૩.	શ્રી. બી. એસ. ગઢવી	હાજર
૧૧૪.	શ્રી. આર. જી. ગુપ્તા	હાજર
૧૧૫.	શ્રી. પી. આર. પટેલ	હાજર
૧૧૬.	શ્રી. એસ. ડી. શાહ	હાજર
૧૧૭.	શ્રી. એ. સી. નાયક	હાજર
૧૧૮.	શ્રી. એ. સી પટેલ	હાજર
૧૧૯.	શ્રી. એ. એમ. દફ્તુવાલા	હાજર
૧૨૦.	શ્રી. પી. આર. પટેલ	હાજર
૧૨૧.	શ્રી. એમ. એમ. પટેલ	હાજર
૧૨૨.	શ્રી. શરદ પટેલ	હાજર
૧૨૩.	શ્રી. ડી. એન. પરીખ	હાજર
૧૨૪.	શ્રી. ઋણિક કસ્તૂરભાઈ	હાજર
૧૨૫.	પ્રો. આર. એમ. શાહ	હાજર
૧૨૬.	પ્રિ. જી. એમ. પટેલ	હાજર
૧૨૭.	શ્રી. વી. જે. જાની	હાજર
૧૨૮.	શ્રી. એ. એમ. રાવળ	હાજર
૧૨૯.	શ્રી. ડી એન. પાઠક	હાજર
૧૩૦.	ડૉ. વી. સી. શાહ	હાજર
૧૩૧.	ડૉ. ચંપાબહેન ભટ્ટ	હાજર
૧૩૨.	ડૉ. એમ. એન. દેસાઈ	હાજર
૧૩૩.	ડૉ. એ. એસ. નાગર	હાજર
૧૩૪.	ડૉ એચ. જી. શાસ્ત્રી	ગેરહાજર
૧૩૫.	ડૉ. વાય. કે. અલઘ	હાજર
૧૩૬.	શેઠશ્રી કસ્તૂરભાઈ લાલભાઈ	હાજર
૧૩૭.	શ્રી. સી. જી. વાલેસ	ગેરહાજર
૧૩૮.	ડૉ. ઓ. પી. ગુપ્તા	હાજર
૧૩૯.	શ્રી. એ. એ. જસદણવાલા	હાજર
૧૪૦.	ડૉ. સી. એચ. નાયક	હાજર
૧૪૧.	શ્રી. આઈ. એ. પરમાર	હાજર
૧૪૨.	શ્રીમતી નિર્મલાબહેન અં. પટેલ	હાજર
૧૪૩.	શ્રી. એચ. એમ. પટેલ	હાજર

ઉપરની ચૂંટણીઓ માટે " Proportional representation by means of a single transferrable vote by ballot " (એકડા–બગડા ઇત્યાદિ)ની પદ્ધતિથી યુનિવર્સિટી કાર્યાલયમાં તા. ૧૮–૧૦–૧૯૭૩ના રોજ મળેલ કોર્ટની સભામાં કરવામાં આવી હતી, અને તે અંગેની સૂચનાઓ મતદાનપત્રમાં જણાવવામાં આવી હતી. મતદાનપત્રો નાંખવા માટે મતદાનપેટી તા. ૧૮–૧૦–૧૯૭૩ના રોજ બપોરના ૧૨–૪૫થી ૪–૦૦ વાગ્યા સુધી ખુલ્લી રાખવામાં આવી હતી. આ સમય પછી આવનાર મતદારને મતપત્ર મળશે નહીં તેમ જણાવવામાં આવ્યું હતું.

તે પછી અધ્યક્ષશ્રીએ નીચે જણાવેલા સભ્યોની ચકાસણીદાર (Scrutineers) તરીકે નિમણૂક કરી :

(૧) કુલપતિશ્રીના પદની પેનલ માટે, શિક્ષકો ન હોય તેવા યુનિવર્સિટી કોર્ટના સભ્યોની ત્રણ જગ્યાની ચૂંટણી માટે તથા સંલગ્ન કોલેજોનાં સંચાલક મંડળોના પ્રતિનિધિઓ હોય તેવા કોર્ટના સભ્યની એક જગ્યાની ચૂંટણી માટે :
(૧) આચાર્ય વ. પ્રા. શુકલ, અને
(૨) આચાર્ય એન. એસ. પંડ્યા.

(૨) કોલેજોના આચાર્યો હોય તેવા કોર્ટના સભ્યોની ત્રણ જગ્યા માટે યુનિવર્સિટીના પ્રાધ્યાપકો સિવાયના યુનિવર્સિટીનાં વિદ્યાભવનોના શિક્ષકો હોય તેવા કોર્ટના સભ્યની એક જગ્યા માટે, તથા કોલેજોના આચાર્યો સિવાયના તેના શિક્ષકો હોય તેવા કોર્ટના સભ્યોની ત્રણ જગ્યા માટે :
(૧) પ્રો. ડી. એન. પાઠક, અને
(૨) આચાર્ય એસ. આર. ભટ્ટ.

કુલપતિપદની પેનલની ચૂંટણી માટે સ્ટે. ૧૩૦ મુજબ નીચે જણાવેલ વ્યક્તિઓનાં નામ મતપત્ર પર મૂકવામાં આવ્યાં હતાં :

(૧) ભટ્ટ વાસુદેવ સોમેશ્વર
(૨) દવે બાબુલાલ દામોદરદાસ
(૩) દવે જિતેન્દ્ર અમૃતલાલ
(૪) પટેલ ઈશ્વરભાઈ જેઠાભાઇ
(૫) પટેલ રામભાઈ ઉમેદભાઇ
(૬) શાહ ભુપેન્દ્ર અંબાલાલ
(૭) શાહ સુરેશ મણિલાલ
(૮) શેઠ રજનીકાંત જીવણલાલ
(૯) વૈદ્ય પી. સી

તે પછી સાંજે ૬–૪૫ વાગ્યે મતગણતરી અંગેનો ચકાસણીદારોનો અહેવાલ આવતાં નીચેની ત્રણ વ્યક્તિઓને કુલપતિપદની પેનલ માટે ક્રમાનુવર્તી ચૂંટાયેલી જાહેર કરવામાં આવી :

(૧) શ્રી. ઈશ્વરભાઈ જેઠાભાઈ પટેલ
(૨) ડૉ. પી. સી. વૈદ્ય
(૩) શ્રી. બાબુલાલ દામોદરદાસ દવે.

નીચેના ઉમેદવારોએ એકિઝકયુટિવ કાઉન્સિલની જુદી જુદી જગ્યા માટે ઉમેદવારી નોંધાવી હતી :

(૧) યુનિવર્સિટી ધારાની કલમ ૧૯(૧)(v) અન્વયે શિક્ષકો ન હોય તેવા યુનિવર્સિટી કોર્ટના સભ્યો :

(૧) ડૉ. જ્યોતીન્દ્ર લક્ષ્મીશંકર ભટ્ટ
(૨) શ્રી. મનીષી કાકોરલાલ જાની
(૩) શ્રી. મહેન્દ્ર આશાભાઈ પટેલ
(૪) શ્રી. રજનીકાંત વિઠ્ઠલભાઈ પટેલ
(૫) શ્રી. શરદ પટેલ
(૫) શ્રી પ્રફુલ્લચંદ્ર ચંદુલાલ શાહ
(૬) શ્રી. રણજિતરાય ગંગાશંકર શાસ્ત્રી.

(૨) યુનિવર્સિટી ધારાની કલમ ૧૯(૧)(vii) અન્વયે યુનિવર્સિટીની સંલગ્ન કોલેજોના આચાર્યો હોય તેવા યુનિવર્સિટી કોર્ટના સભ્યો :

(૧) આચાર્ય દિનકરરાય ધીરજલાલ દેસાઈ
(૨) આચાર્ય હર્ષદભાઈ મોતીભાઈ દેસાઈ
(૩) આચાર્ય હરિશંકર પ્રભાશંકર પંડ્યા
(૪) આચાર્ય બડામિયાં મિયાંસાહેબ પીરજાદા
(૫) આચાર્ય ચતુર્ભુજ સાકરચંદ શાહ
(૬) આચાર્ય કૃષ્ણલાલ નટવરલાલ શાહ
(૭) આચાર્ય ચંડીપ્રસાદ લીલાનંદ શાસ્ત્રી
(૮) આચાર્ય દર્શનસિંઘ મુસ્તાકસિંઘ શીખ
(૯) આચાર્ય વસંતરાય જટાશંકર ત્રિવેદી
(૧૦) આચાર્ય ધીરુભાઈ પ્રેમશંકર ઠાકર

(૩) યુનિવર્સિટી ધારાની કલમ ૧૯ (૧) (viii) અન્વયે યુનિવર્સિટી પ્રાધ્યાપક સિવાયના યુનિવર્સિટીનાં વિદ્યાભવનોના શિક્ષકો હોય તેવા કોર્ટના સભ્યો :

(૧) ડૉ. મહેન્દ્ર નાનુભાઈ દેસાઈ
(૨) શ્રી. નરહરિ મૂળજીભાઈ પરીખ.

(૪) યુનિવર્સિટી ધારાની કલમ ૧૯ (૧) (ix) અન્વયે આચાર્યો સિવાયના સંલગ્ન કોલેજોના શિક્ષકો હોય તેવા કોર્ટના સભ્યો :

(૧) શ્રી. મનુભાઈ દેવશંકર પંચોલી
(૨) શ્રી. એરેચ માણેકશા બલસારા
(૩) શ્રી. ગુલાબભાઈ રતનજી દેસાઈ
(૪) શ્રી. કૃષ્ણચંદ્ર સોમનાથ શાસ્ત્રી

(૫) શ્રી. સતીશચંદ્ર બાલાશંકર વૈરા
(૬) શ્રી. હરુભાઈ એમ. મહેતા
(૭) શ્રી. ઈશ્વરભાઈ અમથાભાઈ પરમાર
(૮) ડૉ. જસવંતલાલ નાનાલાલ પટેલ
(૯) શ્રી. દેવેન્દ્ર ભૈરવસિંહ સોલંકી.

(૫) યુનિવર્સિટી ધારાની કલમ ૧૯(૧) (*xiii*) અન્વયે સંલગ્ન કૉલેજોના સંચાલક મંડળના પ્રતિનિધિઓ હોય તેવા કૉર્ટના સભ્યો :
(૧) શ્રી. રમણીકલાલ ત્રિકમલાલ મણિયાર
(૨) આચાર્ય મહેન્દ્રલાલ ચંદુલાલ શાહ.

ઉપરની ચૂંટણીઓ અંગેનું મતદાનનું કામ પૂરું થતાં, સાંજે ૬-૪૫ વાગ્યે મતગણતરી અંગેના ચકાસણીદારોનો અહેવાલ આવતાં કુલપતિશ્રીએ નીચેની વ્યક્તિઓને ચૂંટાયેલી જાહેર કરી :

(૧) શિક્ષકો ન હોય તેવી ત્રણ જગ્યા પર :
(૧) શ્રી. પ્રફુલ્લચંદ્ર ચંદુલાલ શાહ
(૨) શ્રી. મનીષી ઠાકોરલાલ જાની
(૩) ડૉ. જ્યોતીન્દ્ર લક્ષ્મીશંકર ભટ્ટ.

(૨) સંલગ્ન કૉલેજોના આચાર્યોની ત્રણ જગ્યા પર :
(૧) આચાર્ય દર્શનસિંહ મુસ્તાકસિંહ રાઓ
(૨) આચાર્ય ધીરુભાઈ પ્રેમશંકર ઠાકર
(૩) આચાર્ય હર્ષદભાઈ મોતીભાઈ દેસાઈ.

(૩) યુનિવર્સિટી પ્રાધ્યાપક સિવાયના યુનિવર્સિટીનાં વિદ્યાભવનોના શિક્ષકોની એક જગ્યા પર :
ડૉ. મહેન્દ્ર નાનુભાઈ દેસાઈ.

(૪) આચાર્યો સિવાયના સંલગ્ન કૉલેજોના શિક્ષકોની ત્રણ જગ્યા પર :
(૧) શ્રી. મનુભાઈ દેવશંકર પંચોલી
(૨) શ્રી. ગુલાબભાઈ રતનજી દેસાઈ
(૩) ડૉ. જસવંતલાલ નાનાલાલ પટેલ.

(૫) સંલગ્ન કૉલેજોનાં સંચાલક મંડળોના પ્રતિનિધિઓની એક જગ્યા પર :
આચાર્ય મહેન્દ્રલાલ ચંદુલાલ શાહ.

નં. કૉર્ટ/૦૨૧૧૬૮/૧૯૭૩.
ગુજરાત યુનિવર્સિટી કાર્યાલય,
અમદાવાદ–૩૮૦૦૦૯.
નવેંબર ૭, ૧૯૭૩.

ક. ચ. પરીખ
કુલસચિવ.

ગુજરાત યુનિવર્સિટી પ્રેસ, અમદાવાદ.